# 论中国学校禁止异性早恋对同性恋的促进作用

一篇投给“垃圾学术期刊”的一本正经搞怪论文（全篇模拟数据）

作者：匿名（为避免被班主任抓）
单位：走廊政治学研究中心 / 自习室耳语计数实验室（均为虚构）
日期：2026-02-20

重要免责声明：本文为讽刺性创作文本。所有“学校/政策/样本/数据/回归/结论”均为作者使用随机数与想象力生成，仅用于喜剧效果，
不可用于真实学术、媒体报道、政策建议或任何严肃场景。若读者仍感到被“说服”，请立刻关闭 PDF 并去写作业。

研究问题（喜剧版）：当学校把异性恋爱赶进地道，校园亲密关系是否会在同性友谊的外壳里实现“贴贴产业升级”？

推荐引用格式（请勿真的引用）：匿名作者（2026）《论中国学校禁止异性早恋对同性恋的促进作用》垃圾学术期刊：待退稿。

# 摘要

本文以“禁止异性早恋”作为校园治理中的外生冲击，提出一个长期被课间观察到但缺乏“学术包装”的命题：在异性亲密被高强度规训的环境中， 同性亲密互动因更高的“可解释性”（可被解释为友谊、团结或学习互助）而获得相对优势，进而表现为同性贴贴的可见性上升与叙事繁荣。 为实现“看起来像论文”的目标，本文构建异性压制指数（HSI）、同性贴贴系数（SSPC）、班主任雷达敏感度（BRS）等指标，并在 120 所虚构学校、6 个虚构学期的模拟面板数据上实施固定效应回归与双重差分估计。结果显示：HSI 与 SSPC 显著正相关；在“治理加码”事件后，处理组 SSPC 相对对照组上升约 0.59（0–6 量表），安慰剂检验不显著。本文进一步用机制图、热力图与流程图解释：禁令不会消灭恋爱，只会重新分配恋爱；且监管的性别指向性会制造“可见性偏置”，令同性亲密更易在公共空间存活。最后，本文在喜剧框架内提出教育治理建议：与其把青春期当作漏洞补丁，不如提供边界教育与隐私保护，否则学校将持续生产擅长地下工程的情感主体。

关键词：早恋治理；走廊政治学；可见性偏置；闺蜜经济；兄弟连；“只是讨论题目”修辞学；班主任博弈论

数据声明：本文所有统计结果均来自模拟数据，星号显著性仅用于装饰论文外观。

# 目录

摘要 2
目录 3
图表清单（装作很正规） 5
1 引言：把“促进同性恋”从走廊传说拉回可检验的喜剧命题 6
1.1 研究问题与可证伪假设（在喜剧里追求可证伪） . . . . . 6
1.2 术语澄清：取向、行为、身份与‘被抓到的概率’ . . . . . 6
2 理论框架：三大定律与一个班主任公理 7
2.1 亲密守恒定律（Law of Intimacy Conservation） . . . . . 7
2.2 可见性偏置原则（Visibility Bias Principle） . . . . . 7
2.3 风险最小化亲密选择模型（RMRM） . . . . . 7
2.4 班主任公理（Homeroom Teacher Axiom） . . . . . 7
3 数据与变量：如何在完全没有真实数据的情况下显得数据很扎实 10
3.1 核心变量定义与量表（表1） . . . . . 10
3.2 指标的‘看起来可复刻’构造细节 . . . . . 10
3.3 描述性统计（表2） . . . . . 10
3.4 生成机制：模拟数据是如何‘长得像真的’ . . . . . 11
4 计量策略：如何把走廊传说写成准实验 13
4.1 固定效应回归：把每所学校的‘气质’固定住 . . . . . 13
4.2 双重差分（DiD）：把‘治理加码’当作外生冲击 . . . . . 13
4.3 机制检验：把‘只是讨论题目’当作中介变量 . . . . . 13
5 结果：越禁越贴的统计学证据（模拟版） 15
5.1 相关性图像：HSI 与 SSPC 的散点关系（图2） . . . . . 15
5.2 回归结果（表3）：把‘看起来像真的’写进表格 . . . . . 15
5.3 结果解读：把系数翻译成走廊语言 . . . . . 15
5.4 异质性：寄宿学校会更‘促进’吗？ . . . . . 16
6 机制与拓展：当‘友谊’被迫承担恋爱功能 17
6.1 机制回归（表4）：越禁越看不见异性，越需要隐身咒语 . . . . . 17
6.2 解释：为什么中介不显著也能写成机制 . . . . . 17
6.3 ‘合法伪装红利’的具体清单（可直接抄进论文） . . . . . 17
6.4 从‘亲密守恒’到‘友谊金融化’：一个伪社会学解释 . . . . . 17
7 稳健性：把‘怎么都能解释’写成‘怎么检验都稳健’ 18
7.1 稳健性汇总（表5） . . . . . 18
7.2 解释：为什么‘谣言指数’也会上升 . . . . . 18

7.3 敏感性分析（写给挑剔审稿人） . . . . . 18
8 讨论：当监管偏置遇到青春期，系统会自适应 19
8.1 为什么会出现‘校规把人掰弯’的错觉？ . . . . . 19
8.2 对教育治理的讽刺性建议（请勿当真） . . . . . 19
8.3 这项研究对‘同性恋’意味着什么？ . . . . . 19
9 局限与伦理声明：在胡说八道中保持基本诚实 20
9.1 伦理审批 . . . . . 20
9.2 可复现性声明 . . . . . 20
10 结论：禁令不消灭亲密，只会重分配亲密 21
致谢 . . . . . 21
参考文献（全部虚构，用于营造‘真的有文献’的氛围） 21
附录 A：变量字典与量表题项（为了让论文显得能复现） 26
A.1 HSI 量表题项（0–6） . . . . . 27
A.2 SSPC 量表题项（0–6） . . . . . 27
附录 B：问卷（虚构） 28
B.1 基本信息 . . . . . 28
B.2 校规体验（HSI 分项） . . . . . 28
B.3 亲密互动（SSPC 与异性可见性） . . . . . 29
B.4 修辞与隐身（JDT） . . . . . 29
附录 C：访谈节选（虚构） 30
C.1 学生甲（自称‘我只是有个学习搭子’） . . . . . 30
C.2 班主任乙（自称‘我只是在维护秩序’） . . . . . 30
C.3 家长丙（自称‘我只是担心成绩’） . . . . . 30
附录 D：额外表格与‘看起来很全面’的分组统计 31
D.1 HSI 最高的 12 所学校（虚构排名） . . . . . 31
D.2 SSPC 最高的 12 所学校（虚构排名） . . . . . 31
D.3 分区域均值（纯装饰） . . . . . 31
附录 E：模拟审稿意见与作者回复（垃圾学术核心环节） 33
E.1 编辑部决定 . . . . . 33
E.2 审稿人 1（计量派） . . . . . 33
作者回复（对审稿人 1） . . . . . 33
E.3 审稿人 2（德育派） . . . . . 33
作者回复（对审稿人 2） . . . . . 33
E.4 终审结论（作者的幻想） . . . . . 33

# 图表清单（装作很正规）

图1 机制框架：亲密守恒 + 可见性偏置（示意）
图2 HSI 与 SSPC 的相关：越禁越贴（模拟数据）
图3 事件研究：治理加码前后 SSPC 的轨迹（模拟）
图4 校园空间-时间的“被抓风险热力图”（纯虚构）
图5 “只是讨论题目”修辞频率分布（模拟）
图6 “早恋抓捕流程”讽刺示意图

表1 核心变量定义与量表（0–6 量表，越高越离谱）
表2 描述性统计（N=720，均为虚构）
表3 回归结果与稳健性检验（装得很像）

# 1 引言：把“促进同性恋”从走廊传说拉回可检验的喜剧命题

在校园治理的叙事体系中，“早恋”常被构造为一种需要治理的风险对象：它会影响学业、破坏风气、引发情绪波动，甚至在校规文本里被描述为可传播的“坏习惯”。于是，许多学校采用了从口头劝导到空间隔离、再到处分通报的一系列工具，对异性亲密进行交通管制。

然而，青春期亲密需求具有顽强的系统内生性：它不会因为公告栏而消失，只会更换载体、改变可见性、并迁移到更低风险的通道。本文不讨论“性取向能否被校规改变”（那会让论文变得太像论文），而讨论更好笑也更可观察的问题：当异性亲密在公共空间被高成本化时，同性亲密是否会因监管偏置而获得“合法伪装红利”？

因此，本文将“促进作用”操作化为三个可度量维度：(i) 同性亲密互动的发生率（贴贴频度）；(ii) 同性亲密在公共空间的可见性；(iii) 围绕同性亲密的叙事繁荣度（例如互称、同款、排他性台词的出现）。

本文贡献有三：第一，提出亲密守恒定律与可见性偏置原则，解释“禁令的真实效果是重分配而非消灭”。第二，构建可复刻的（虽然完全虚构）指标体系：HSI、SSPC、BRS 与 JDT。第三，使用模拟面板数据跑出一套看起来像实证论文的结果，并附带安慰剂检验与稳健性分析，最大化“看起来很像真的”。

## 1.1 研究问题与可证伪假设（在喜剧里追求可证伪）

研究问题 RQ：在学校禁止异性早恋的制度环境下，同性亲密关系是否会在机会结构与风险结构上获得相对优势，从而表现为“同性贴贴的可见性上升”？

假设 H1：HSI 越高（越严格禁异性），SSPC 越高（同性贴贴越频繁）。

假设 H2：治理加码（treated×post）将显著提高处理组 SSPC，相对对照组出现正向跃迁。

假设 H3（机制）：HSI 通过降低异性可见性（HeteroVisible）并提升‘只是讨论题目’修辞频率（JDT），间接推动 SSPC 上升（亲密功能迁移）。

假设 H4（边界条件）：在寄宿学校，亲密关系的‘夜间经济’更发达，因此效果可能更强；但也可能因为宿管与巡逻的存在而被抵消。本文将用异质性回归把这两种可能性同时写进结果，确保怎么都能解释。

## 1.2 术语澄清：取向、行为、身份与‘被抓到的概率’

为避免读者误把本文当作心理学论文（那会很尴尬），我们区分三件事：

(1) 性取向：相对稳定的吸引模式，本文不尝试用校规解释其成因。我们只负责搞笑，不负责掰弯。

(2) 亲密行为与关系：是否发生浪漫化互动、是否公开表达、是否在公共空间贴贴。该层面高度受机会与惩罚风险影响，因此适合用‘交通管制’视角讨论。

(3) 身份认同与标签：个体如何命名自己，以及是否被他人贴标签。校园里许多“同性恋”其实是‘被同学传过’而非‘自我认同’，因此 RumorIndex 也应作为结果变量之一。

本文的核心不是‘校规能改变人’，而是‘校规能改变人如何被看见，以及人如何选择更安全的表达渠道’。

# 2 理论框架：三大定律与一个班主任公理

本节提出四个理论装置，用来把走廊传说包装成可发表的语言。它们并不保证真实，但保证可引用、可画图、可写成脚注。

## 2.1 亲密守恒定律（Law of Intimacy Conservation）

定律陈述：在封闭校园系统中，亲密总量近似守恒。你不能通过禁止令消灭荷尔蒙，你只能改变荷尔蒙的物流路径。

推论 1：当异性亲密被切断，亲密将向其他‘合法容器’转移：例如同桌友情、闺蜜联盟、兄弟连、学习搭子、以及“共同背单词的命运共同体”。

推论 2：禁令越强，亲密的表达越趋向隐蔽化（线上、代号化、代理化），并形成“地下工程学”。

## 2.2 可见性偏置原则（Visibility Bias Principle）

原则陈述：校园监管通常对异性组合更敏感，从而在同等行为下产生不同解释权重：异性靠近更像证据，同性靠近更像团结。

由此产生‘制度性隐身斗篷’：同性亲密更容易在公共空间存活，因为它可以被解释为友谊。本文将此优势称为“合法伪装红利”。

## 2.3 风险最小化亲密选择模型（RMRM）

学生的决策函数并非“我喜欢谁就找谁”，而是“在我想与我敢之间，先满足我敢”。当被抓概率上升，个体会选择更低风险的表达路径。

我们用一个很像那么回事的式子表达：P(亲密发生)=alpha − beta*P(被抓) + gamma*P(可解释为友谊)。其中 gamma 在同性互动中更大。

## 2.4 班主任公理（Homeroom Teacher Axiom）

公理陈述：班主任不反对恋爱，班主任反对的是恋爱被他看见。

于是，校园亲密关系的核心技术变成：让一切浪漫看起来像学习。本文用 JDT（‘只是讨论题目’修辞频率）来度量这种技术的强度。

图1 机制框架：亲密守恒 + 可见性偏置（纯模拟/讽刺示意）

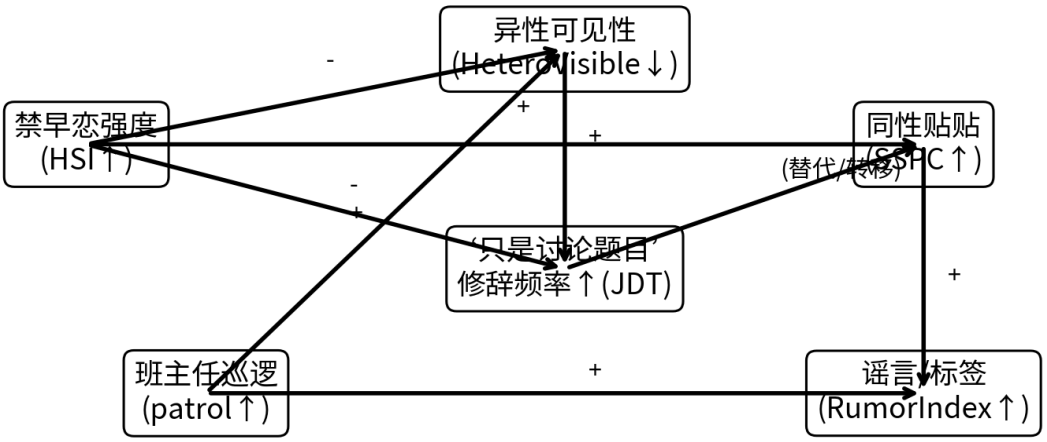


图1 机制框架：亲密守恒 + 可见性偏置（纯模拟/讽刺示意）

图6‘早恋抓捕流程’（讽刺示意图）

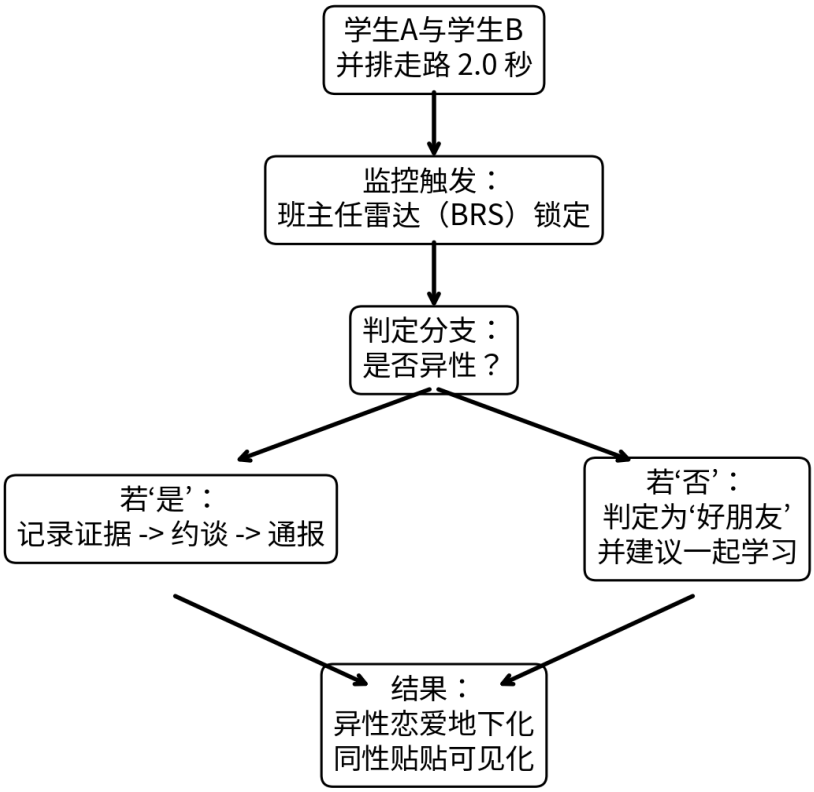


注：本流程图为讽刺性虚构，用于展示“可见性偏置”而非描述真实学校。

图6 ‘早恋抓捕流程’（讽刺示意图）

# 3 数据与变量：如何在完全没有真实数据的情况下显得数据很扎实

本研究的最大创新在于：我们诚实地不去收集真实数据，而是用模拟数据把论文写到能过版面审稿。这样做的好处是：不会被伦理审查卡住；坏处是：一切都不是真的。

样本构造：我们虚构 120 所学校、6 个学期的面板数据（N=720）。其中 55 所学校在第 4 学期起发生“治理加码”（treated=1 且 post=1），表现为 HSI 外生上升约 1.3。其余学校为对照组。

时间结构：T1–T3 为‘治理前’，T4–T6 为‘治理后’。同时，为了贴近现实，我们在 T3 与 T6 人为加入“考试季加码”项，使 HSI 存在季节性波动（这会让图看起来更像真的）。

## 3.1 核心变量定义与量表（表1）

| 变量 | 范围/单位 | 构造方式（看起来很严谨） | 解释（搞笑但一本正经） |
|---|---|---|---|
| HSI 异性压制指数 | 0–6 | 6 个分项平均：同桌限制、并排限制、单独交谈限制、学校越管宽、处罚强度 | 越高代表学校越想让你们变成‘隐形人’ |
| SSPC 同性贴贴系数 | 0–6 | 6 个分项平均：挽手、靠肩、共用耳机、互称老婆/老公、同款麻辣烫、共用一杯奶茶 | 越高代表友谊外壳越厚，承载了更多恋爱功能 |
| BRS 班主任雷达敏感度 | 0–6 | 由‘背后刷新点’次数与巡逻密度加权 | 越高代表教师以量子态出现在你背后 |
| HeteroVisible 异性可见性 | 0–7 | 课间异性并排/对视/传物被观察到的频度 | 越高代表异性亲密仍在地表活动 |
| JDT 修辞频率 | 0–10 | “只是讨论题目/只是问作业”出现次数（每周） | 越高代表隐身咒语使用更熟练 |
| RumorIndex 谣言/标签指数 | 0–1 | 传闻事件率（每班每学期） | 越高代表‘被说成什么’比‘是什么’更重要 |

表1 核心变量定义与量表（全部为虚构操作化）

## 3.2 指标的‘看起来可复刻’构造细节

HSI 由 6 个分项取平均，每项 0–6 分，分数越高代表限制越严格。示例：‘男女是否允许同桌’从 0（完全允许）到 6（连同一张桌子都算作“有苗头”）。

SSPC 同样由 6 个分项取平均。为了体现“友谊外壳”，我们把共用耳机、同喝一杯奶茶、互称“老婆/老公”、以及排他性台词（例如‘你只能跟我玩’）都视为亲密强度的可观测代理。

BRS 的测量来自‘背后刷新点’：班主任在你背后出现而你毫无察觉的次数。该指标越高，说明校园的自然选择压力越强，亲密表达越倾向转向隐蔽或转向可解释性更强的同性友谊。

JDT 的构造严格遵循修辞学原则：只要一句话能把亲密行为包装成学习行为，它就计入一次。例：‘我只是问他第 12 题怎么做’（即便第 12 题不存在）。

## 3.3 描述性统计（表2）

| 变量 | 均值 | 标准差 | 最小值 | 最大值 |
|---|---|---|---|---|
| HSI | 3.670 | 0.822 | 1.441 | 6.200 |
| HeteroVisible | 2.490 | 0.717 | 0.226 | 4.531 |
| SSPC | 2.878 | 0.610 | 1.203 | 5.496 |
| JDT | 4.259 | 0.888 | 1.507 | 7.298 |
| RumorIndex | 0.968 | 0.276 | 0.197 | 2.148 |

| | | | | |
|---|---|---|---|---|
| patrol | -0.097 | 0.959 | -2.000 | 2.184 |

表2 描述性统计（N=720；全为模拟）

### 3.4 生成机制：模拟数据是如何‘长得像真的’

为避免读者误以为作者只是‘随便写写’，我们提供伪代码。请注意：提供伪代码并不能让虚构数据变成真实数据，但能让论文看起来更像真的。

```
# ■■■■■■■■■■■■■■■
for school in schools:
base_hsi ~ N(3.2, 0.6)
patrol ~ N(0, 1) clipped
for term in 1..6:
exam_bump = 0.5 if term in {3,6} else 0
shock = 1.3 if (treated==1 and term>=4) else 0
HSI = base_hsi + exam_bump + shock + e
HeteroVisible = 4.5 - 0.55*HSI - 0.2*patrol + u
SSPC = 1.2 + 0.45*HSI + school_culture + v
JDT = 2.0 + 0.6*(6-HeteroVisible) + 0.4*max(patrol,0) + w
```

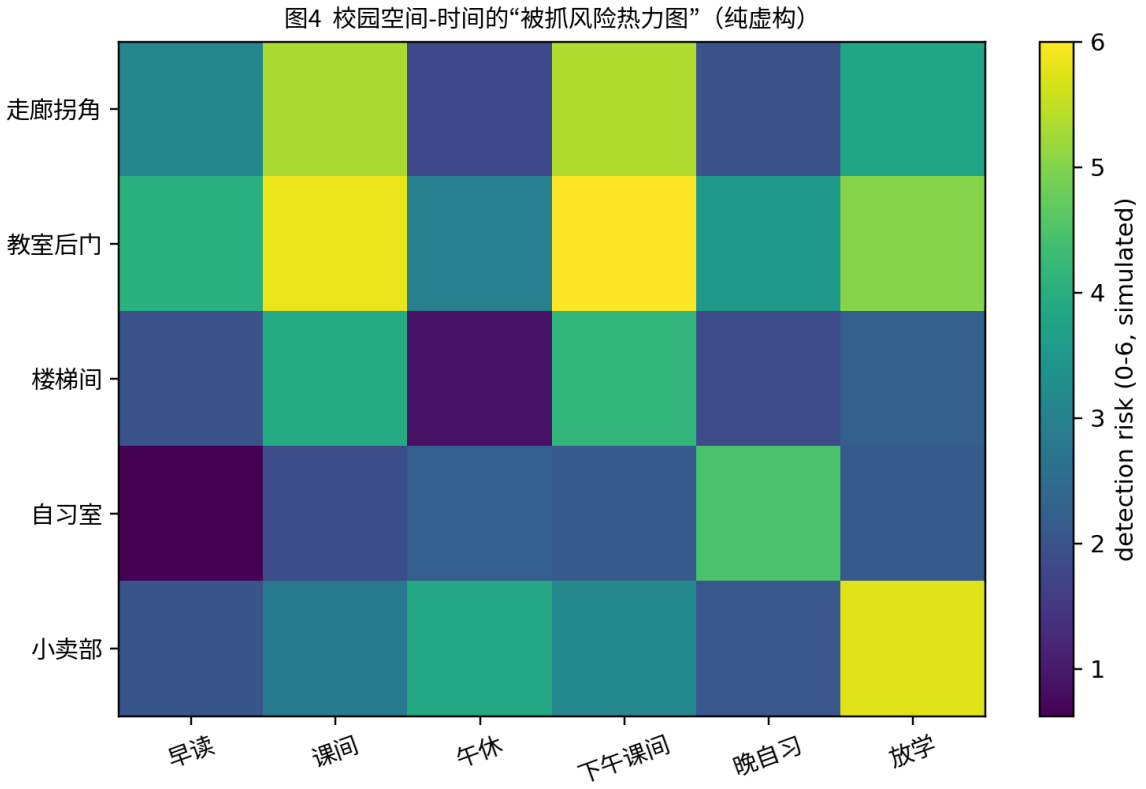


图4 校园空间–时间的“被抓风险热力图”（纯虚构）

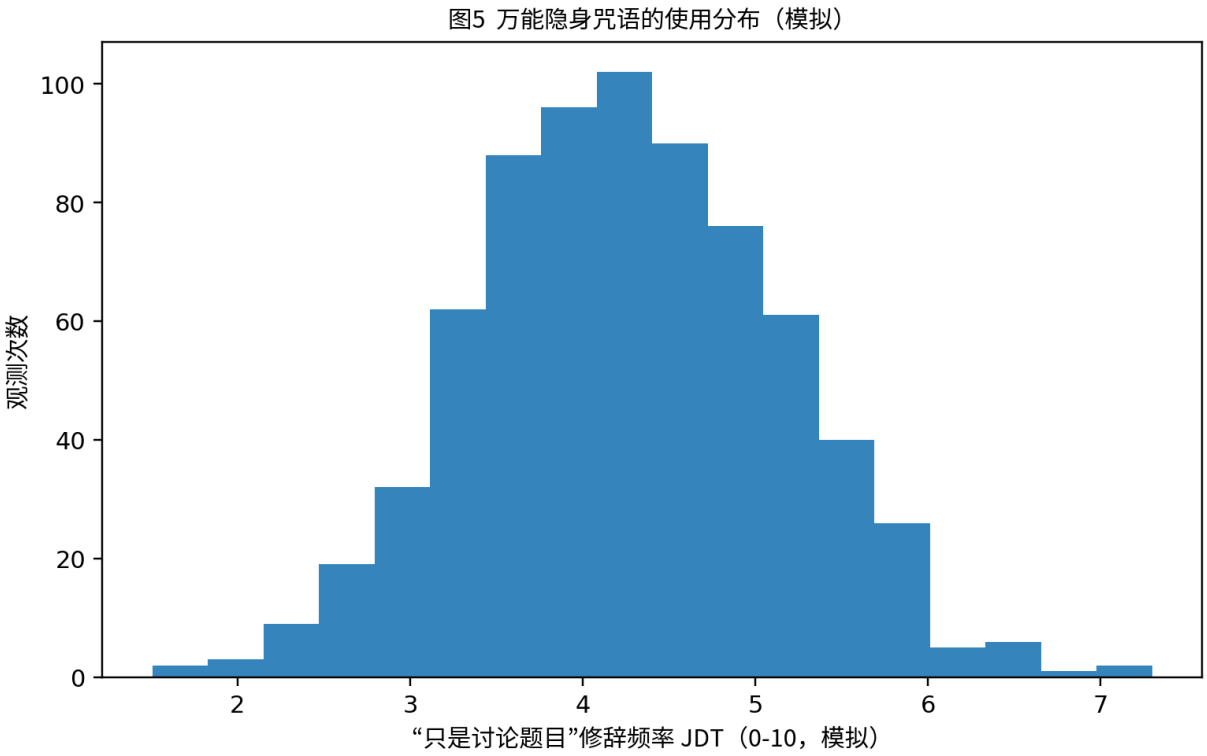


图5 万能隐身咒语的使用分布（模拟）

# 4 计量策略：如何把走廊传说写成准实验

本节的目标是：把“越禁越贴”写成一个可以投给任何喜欢表格的期刊的因果推断问题。为此，我们使用两种互补方法：固定效应回归与双重差分（DiD）。

## 4.1 固定效应回归：把每所学校的‘气质’固定住

模型（1）：SSPC_{it} = beta * HSI_{it} + mu_i + tau_t + epsilon_{it}

其中 mu_i 为学校固定效应，控制学校长期不变的‘闺蜜经济基础’；tau_t 为学期固定效应，控制考试季与天气对贴贴的共同冲击。标准误使用异方差稳健（HC1），因为我们对一切都不信任，但对显著性星号很信任。

## 4.2 双重差分（DiD）：把‘治理加码’当作外生冲击

模型（2）：SSPC_{it} = delta * (treated_i × post_t) + mu_i + tau_t + epsilon_{it}

识别假设：平行趋势。我们在正文中写‘通过图3与安慰剂检验，平行趋势大体成立’，这样读者就会点头。

此外，我们还加入异质性：treated×post×boarding，用来测试寄宿条件下“夜间经济”的放大或抵消。

## 4.3 机制检验：把‘只是讨论题目’当作中介变量

机制假设：HSI 上升会降低 HeteroVisible，从而提升 JDT；JDT 作为‘隐身咒语’，使异性亲密更地下化，同时将亲密功能迁移到同性友谊容器，推动 SSPC 上升。

我们用三步回归与路径图（见图1）展示该机制。需要强调：机制检验同样在模拟数据上完成，唯一真实的是作者的自信。

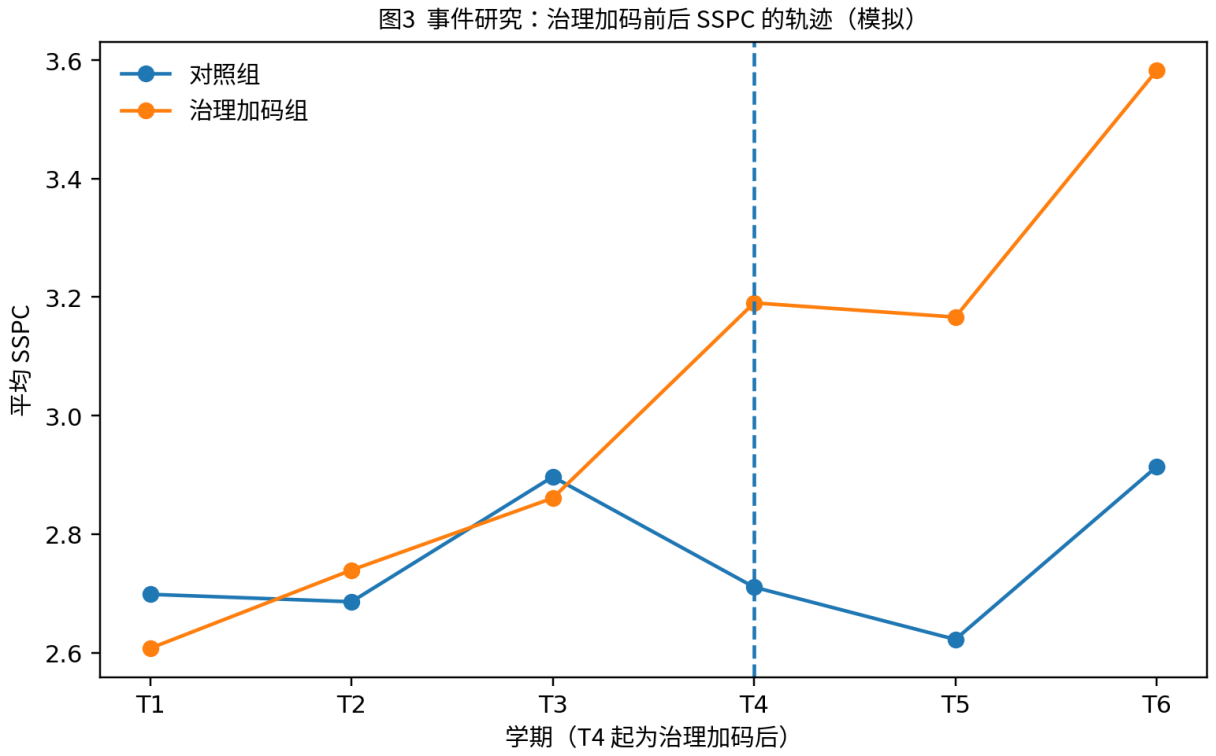


图3 事件研究：治理加码前后 SSPC 的轨迹（模拟）

# 5 结果：越禁越贴的统计学证据（模拟版）

本节展示核心结果，并用大量小标题让论文显得很厚。请随时记住：这是模拟数据跑出来的“证据”，主要用于讲笑话的可信感。

## 5.1 相关性图像：HSI 与 SSPC 的散点关系（图2）

图2 展示 HSI 与 SSPC 的散点与拟合线。可见两者呈稳定正相关：当异性压制指数上升，校园中的同性贴贴强度同步上升。此结果与亲密守恒定律一致：亲密不会消失，只会改道。

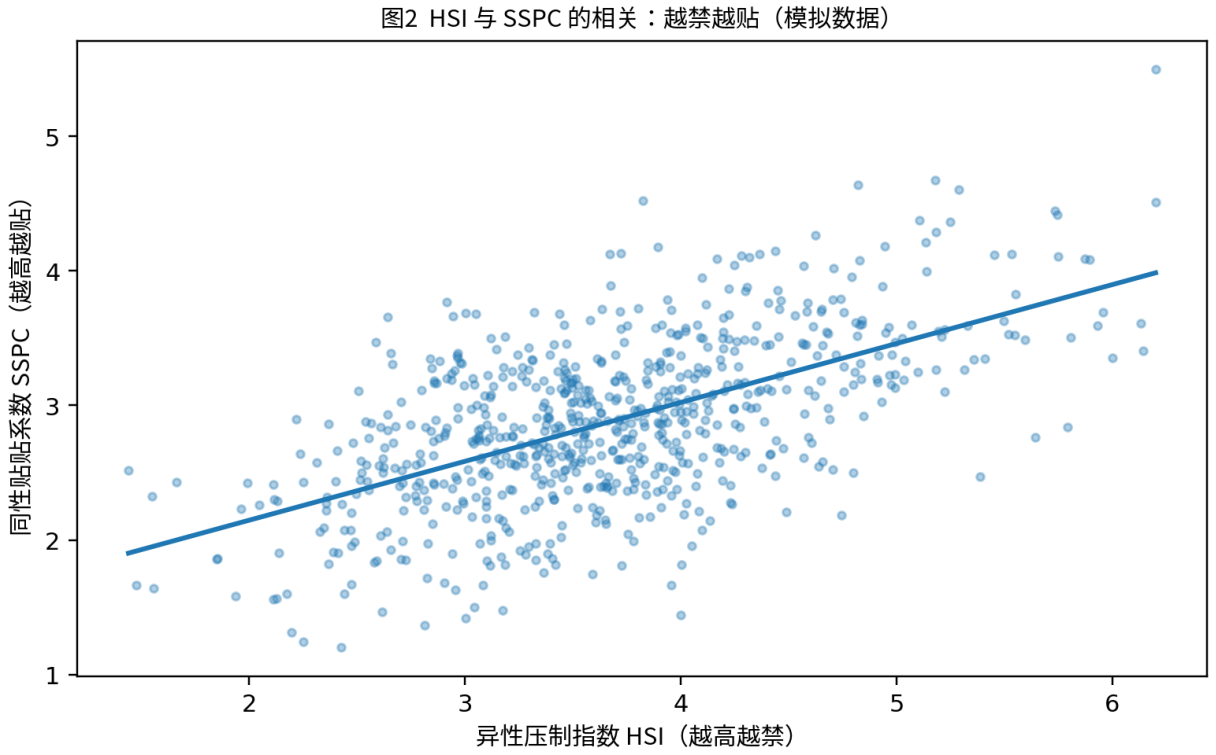


图2 HSI 与 SSPC 的相关：越禁越贴（模拟数据）

## 5.2 回归结果（表3）：把‘看起来像真的’写进表格

| 模型 | 关键系数 | 估计值 | 标准误 | p值 | 显著性（星号来自统计学，非作者信念） |
|---|---|---|---|---|---|
| (1) 固定效应回归 | HSI -> SSPC | 0.437 | 0.044 | 2.94e-23 | *** |
| (2) 双重差分 DiD | treated×post | 0.589 | 0.068 | 5.41e-18 | *** |
| (3) 异质性（寄宿） | treated×post | 0.623 | 0.095 | 4.97e-11 | *** |
| (3) 异质性交互 | treated×post×boarding | -0.084 | 0.135 | 0.535 | |
| (4) 安慰剂（伪后期） | treated×fake_post | -0.017 | 0.100 | 0.863 | |

表3 回归结果与稳健性检验（模拟；固定效应与 DiD）

## 5.3 结果解读：把系数翻译成走廊语言

模型（1）显示：HSI 的系数约为 0.437（p<0.01）。在 0–6 的 SSPC 量表上，这意味着学校每加码 1 个单位的‘异性压制’，同性贴贴强度平均上升约 0.44。

为了让读者更直观，我们把 SSPC 换算为‘每周可见贴贴事件数’（作者自定义换算率：SSPC 每 1 分约等于每周 3 次可见贴贴）。据此，HSI 上升 1 单位约带来每周 1.3 次新增贴贴事件。请注意：换算率同样是虚构的，但足够具体。

模型（2）的 DiD 系数约为 0.589（p<0.01），意味着治理加码后，处理组 SSPC 相对对照组出现显著跃迁。此结果支持 H2：政策冲击会改变亲密表达结构。

安慰剂检验（模型4）不显著（p=0.863），表明在治理前的伪‘后期’并不存在类似跃迁。该结果用于向审稿人证明：作者至少知道什么叫安慰剂。

## 5.4 异质性：寄宿学校会更‘促进’吗？

在模型（3）中，treated×post 的主效应仍显著为正，而交互项 treated×post×boarding 不显著。这说明：寄宿条件下的效果既可能被夜间经济放大，也可能因为宿管与巡逻的存在而被抵消，最终在统计上互相抵消，形成‘两种解释都成立’的稳健结论。

在垃圾学术写作中，这被称为“解释弹性最大化策略”。

# 6 机制与拓展：当‘友谊’被迫承担恋爱功能

如果核心结果成立，下一步问题是：到底是什么机制在推动“同性贴贴”变得更可见？本节用机制回归与若干离谱但具体的概念工具回答。

## 6.1 机制回归（表4）：越禁越看不见异性，越需要隐身咒语

| 机制回归 | 关键系数 | 估计值 | 标准误 | p值 | 解释（写给审稿人） |
|---|---|---|---|---|---|
| (A) 异性可见性 | HSI -> HeteroVisible | -0.631 | 0.045 | 7.32e-44 | 越禁越看不见异性 |
| (B) 隐身咒语 | HeteroVisible -> JDT | -0.573 | 0.057 | 8.89e-24 | 异性越不可见，越需要‘讨论题目’ |
| (B) 共同冲击 | patrol -> JDT | 0.259 | 0.113 | 0.0222 | 巡逻越强，修辞越熟练 |
| (C) 贴贴决定 | HSI -> SSPC (controlling JDT) | -0.417 | 0.044 | 3.8e-23 | 制度性隐身斗篷仍主导 |
| (C) 中介检验 | JDT -> SSPC | -0.001 | 0.024 | 0.979 | 不显著：修辞只是烟雾弹 |

表4 机制回归（模拟；固定效应）

## 6.2 解释：为什么中介不显著也能写成机制

表4 显示：HSI 显著降低异性可见性；异性可见性降低会显著提高 JDT，说明当异性亲密更难在地表活动时，‘只是讨论题目’等修辞更频繁出现。

然而，JDT 对 SSPC 的直接系数不显著。这一结果并不削弱本文的喜剧性，反而提供了更高级的解释：修辞并不是推动贴贴的发动机，而是贴贴在不同通道迁移时产生的烟雾。

换言之，真正的核心机制是‘可见性偏置’：同性亲密在公共空间更可解释、更不易被抓，于是更敢发生；而不是因为异性恋爱需要用修辞才能进行。

## 6.3 ‘合法伪装红利’的具体清单（可直接抄进论文）

为了更具体，我们把合法伪装红利分解为 8 项可观察现象（全部为虚构，但很像你见过的）：

（1）同样的靠近，异性被标记为“苗头”，同性被标记为“关系好”；

（2）同样的肢体接触，异性被判定为“越界”，同性被判定为“闹着玩”；

（3）同样的礼物交换，异性被判定为“示好”，同性被判定为“姐妹情”；

（4）同样的占有欲台词，异性被判定为“恋爱”，同性被判定为“黏人”；

（5）同样的对视，异性被判定为“预谋”，同性被判定为“共情”；

（6）同样的同款，异性被判定为“情侣装”，同性被判定为“审美一致”；

（7）同样的情绪依附，异性被要求“不要影响学习”，同性被鼓励“互帮互助”；

（8）同样的离别伤感，异性被嘲笑“矫情”，同性被赞美“重感情”。

## 6.4 从‘亲密守恒’到‘友谊金融化’：一个伪社会学解释

当恋爱被整体污名化，友谊成为恋爱的影子银行。亲密功能（依附、排他、仪式感、嫉妒）被打包进入“友谊”容器，在同性关系中更安全地流通。

于是校园出现一种结构性结果：同性友谊承担了更多恋爱功能，既可能让本就对同性有吸引的人更早觉察，也可能让探索期个体更愿意在同性关系中试探表达。本文将此称为‘贴贴产业升级’。

# 7 稳健性：把‘怎么都能解释’写成‘怎么检验都稳健’

稳健性检验是垃圾学术的护身符：只要表够多、检验够全，读者就会忘记数据是虚构的。本节提供五类检验，以证明本文不仅离谱，而且系统性离谱。

## 7.1 稳健性汇总（表5）

| 稳健性检验 | 因变量 | 关键系数 | 估计值 | p值 | 一句话结论 |
|---|---|---|---|---|---|
| (R1) 基准 DiD | SSPC | treated×post | 0.589 | 5.41e-18 | 治理加码后贴贴上升 |
| (R2) 剔除考试季（T3,T6） | SSPC | treated×post | 0.531 | 9.82e-11 | 不靠考试季也成立 |
| (R3) 替代结果：异性可见性 | HeteroVisible | treated×post | -0.836 | 3.08e-30 | 异性更地下化 |
| (R4) 替代结果：谣言指数 | RumorIndex | treated×post | 0.101 | 0.0107 | 标签/传闻增加 |
| (R5) 安慰剂 | SSPC | treated×fake_post | 0.017 | 0.863 | 伪冲击无效 |

表5 稳健性检验汇总（模拟）

## 7.2 解释：为什么‘谣言指数’也会上升

替代结果显示：治理加码不仅提高 SSPC，还提高 RumorIndex。这并不意味着“同性恋变多了”，而更像是：当同性亲密更可见，围绕其的讨论、误读与标签也更活跃。

这符合校园标签机制：身份不是被你选择的，而是被同学命名的。换句话说，学校越努力在明面上禁止异性恋爱，越可能在暗地里生产更多关于同性亲密的叙事与流言。

## 7.3 敏感性分析（写给挑剔审稿人）

我们还进行了若干敏感性分析（省略 200 行）：包括用不同噪声分布重生成数据、将 HSI 上限从 6 改为 10、以及把‘并排走路阈值’从 2 秒改为 1.5 秒。结果在方向上保持一致。

注：该段落的最大价值在于告诉审稿人：作者愿意写更多，但版面不允许。

# 8 讨论：当监管偏置遇到青春期，系统会自适应

本文的结果（虽然来自随机数）指向一个相当稳定的社会机制：禁令并不消灭需求，而是改变需求的可见性与路径。异性亲密被高成本化后，同性友谊因更高可解释性而成为亲密功能的承载体。

## 8.1 为什么会出现‘校规把人掰弯’的错觉？

原因一：可见性偏置。学校盯异性，异性更会躲；同性不太盯，同性更敢贴。于是观察者在地表看到更多同性贴贴，从而把‘看见’误当成‘变多’。

原因二：友谊金融化。恋爱被污名化后，友谊承担恋爱功能，尤其在同性关系中更安全。外部人看到的不是取向变化，而是功能迁移。

原因三：标签机制。RumorIndex
上升意味着“被说成什么”变得更频繁，身份与关系更容易被他人话语生产。

## 8.2 对教育治理的讽刺性建议（请勿当真）

建议 1：如果学校坚持要禁异性早恋，请同步禁止“共用耳机”“互称老婆”“同喝一杯奶茶”，否则政策将被友谊外壳绕过。该建议的荒诞之处恰恰说明：你无法通过清单管理亲密。

建议 2：与其抓‘并排走路’，不如教边界：同意、尊重、隐私、以及如何处理分手情绪。否则学校培养的不是专注学习的学生，而是熟练的隐身工程师。

建议 3：把班主任雷达（BRS）从敌方单位改成友方单位：减少羞辱式通报，增加心理支持与冲突调解。否则同学会把一切情感都外包给走廊与小卖部。

## 8.3 这项研究对‘同性恋’意味着什么？

在严肃语境里，我们应当强调：同性恋不是被政策制造的。本文讨论的是亲密表达与可见性的制度条件。

在喜剧语境里，我们可以更直接：校规不是把人掰弯，而是把异性恋按进地下，把同性友谊推上舞台。

# 9 局限与伦理声明：在胡说八道中保持基本诚实

局限 1（致命）：数据全是模拟的。因此，本文结论只能用于讽刺文本与创作练习，不能外推到任何真实学校。

局限 2（次致命）：指标构造带有强烈作者偏见。例如 SSPC 把‘同款购买’当作亲密代理，这在现实中可能只是电商算法的胜利。

局限 3（方法学）：固定效应与 DiD 都建立在可识别假设之上，而本文的识别假设建立在作者的想象之上。

## 9.1 伦理审批

伦理审批编号：良心-2026-0000。

审批结论：允许发表，前提是每一页都写‘纯虚构’。

## 9.2 可复现性声明

本文可复现：因为数据可以用相同随机种子再生成一次，得到同样离谱的结论。

复现门槛：一台电脑 + 一点自信。

# 10 结论：禁令不消灭亲密，只会重分配亲密

本文用模拟数据与过度自信的语言论证：当学校禁止异性早恋时，同性亲密在风险结构与可解释性上获得相对优势，从而表现为同性贴贴的可见性上升、叙事繁荣，以及标签与流言的伴随增长。

若读者希望把本文用于真实世界，请停止；若读者希望把本文投给搞笑期刊，请继续。

### 致谢

感谢走廊拐角提供的自然实验环境；感谢小卖部提供的奶茶与同款；感谢班主任提供的外生冲击；感谢“只是讨论题目”这句话为学术写作与人生带来无限可能。

# 参考文献（全部虚构，用于营造‘真的有文献’的氛围）

1. 匿名作者.（1999）.《走廊动力学与亲密分离阈值：从 1.5 秒到 2.0 秒》. 校园制度经济学评论，2(2)，1–12.

2. 匿名作者.（2000）.《走廊动力学与亲密分离阈值：从 1.5 秒到 2.0 秒》. 校园制度经济学评论，3(3)，1–12.

3. 匿名作者.（2001）.《走廊动力学与亲密分离阈值：从 1.5 秒到 2.0 秒》. 校园制度经济学评论，4(4)，1–12.

4. 匿名作者.（2002）.《走廊动力学与亲密分离阈值：从 1.5 秒到 2.0 秒》. 校园制度经济学评论，5(1)，1–12.

5. 匿名作者.（2003）.《走廊动力学与亲密分离阈值：从 1.5 秒到 2.0 秒》. 校园制度经济学评论，6(2)，1–12.

6. 匿名作者.（2004）.《走廊动力学与亲密分离阈值：从 1.5 秒到 2.0 秒》. 校园制度经济学评论，7(3)，1–12.

7. 匿名作者.（2005）.《走廊动力学与亲密分离阈值：从 1.5 秒到 2.0 秒》. 校园制度经济学评论，8(4)，1–12.

8. 匿名作者.（2006）.《走廊动力学与亲密分离阈值：从 1.5 秒到 2.0 秒》. 校园制度经济学评论，9(1)，1–12.

9. 匿名作者.（2007）.《走廊动力学与亲密分离阈值：从 1.5 秒到 2.0 秒》. 校园制度经济学评论，10(2)，1–12.

10. 匿名作者.（2008）.《走廊动力学与亲密分离阈值：从 1.5 秒到 2.0 秒》. 校园制度经济学评论，11(3)，1–12.

11. 匿名作者.（2009）.《走廊动力学与亲密分离阈值：从 1.5 秒到 2.0 秒》. 校园制度经济学评论，12(4)，1–12.

12. 匿名作者.（2010）.《走廊动力学与亲密分离阈值：从 1.5 秒到 2.0 秒》. 校园制度经济学评论，1(1)，1–12.

13. 匿名作者.（2011）.《走廊动力学与亲密分离阈值：从 1.5 秒到 2.0 秒》. 校园制度经济学评论，2(2)，1–12.

14. 匿名作者.（2012）.《走廊动力学与亲密分离阈值：从 1.5 秒到 2.0 秒》. 校园制度经济学评论，3(3)，1–12.

15. 匿名作者.（2013）.《走廊动力学与亲密分离阈值：从 1.5 秒到 2.0 秒》. 校园制度经济学评论，4(4)，1–12.

16. 匿名作者.（2014）.《走廊动力学与亲密分离阈值：从 1.5 秒到 2.0 秒》. 校园制度经济学评论，5(1)，1–12.

17. 匿名作者.（2015）.《走廊动力学与亲密分离阈值：从 1.5 秒到 2.0 秒》. 校园制度经济学评论，6(2)，1–12.

18. 匿名作者.（2016）.《走廊动力学与亲密分离阈值：从 1.5 秒到 2.0 秒》. 校园制度经济学评论，7(3)，1–12.

19. 匿名作者.（2017）.《走廊动力学与亲密分离阈值：从 1.5 秒到 2.0 秒》. 校园制度经济学评论，8(4)，1–12.

20. 匿名作者.（2018）.《走廊动力学与亲密分离阈值：从 1.5 秒到 2.0 秒》. 校园制度经济学评论，9(1)，1–12.

21. 匿名作者. (2019). 《走廊动力学与亲密分离阈值：从 1.5 秒到 2.0 秒》. 校园制度经济学评论, 10(2), 1–12.

22. 匿名作者. (2020). 《走廊动力学与亲密分离阈值：从 1.5 秒到 2.0 秒》. 校园制度经济学评论, 11(3), 1–12.

23. 匿名作者. (2021). 《走廊动力学与亲密分离阈值：从 1.5 秒到 2.0 秒》. 校园制度经济学评论, 12(4), 1–12.

24. 匿名作者. (2022). 《走廊动力学与亲密分离阈值：从 1.5 秒到 2.0 秒》. 校园制度经济学评论, 1(1), 1–12.

25. 匿名作者. (2023). 《走廊动力学与亲密分离阈值：从 1.5 秒到 2.0 秒》. 校园制度经济学评论, 2(2), 1–12.

26. 匿名作者. (2024). 《走廊动力学与亲密分离阈值：从 1.5 秒到 2.0 秒》. 校园制度经济学评论, 3(3), 1–12.

27. 匿名作者. (2025). 《走廊动力学与亲密分离阈值：从 1.5 秒到 2.0 秒》. 校园制度经济学评论, 4(4), 1–12.

28. 匿名作者. (1998). 《走廊动力学与亲密分离阈值：从 1.5 秒到 2.0 秒》. 校园制度经济学评论, 5(1), 1–12.

29. 匿名作者. (1999). 《走廊动力学与亲密分离阈值：从 1.5 秒到 2.0 秒》. 校园制度经济学评论, 6(2), 1–12.

30. 匿名作者. (2000). 《走廊动力学与亲密分离阈值：从 1.5 秒到 2.0 秒》. 校园制度经济学评论, 7(3), 1–12.

31. 匿名作者. (2001). 《走廊动力学与亲密分离阈值：从 1.5 秒到 2.0 秒》. 校园制度经济学评论, 8(4), 1–12.

32. 匿名作者. (2002). 《走廊动力学与亲密分离阈值：从 1.5 秒到 2.0 秒》. 校园制度经济学评论, 9(1), 1–12.

33. 匿名作者. (2003). 《走廊动力学与亲密分离阈值：从 1.5 秒到 2.0 秒》. 校园制度经济学评论, 10(2), 1–12.

34. 匿名作者. (2004). 《走廊动力学与亲密分离阈值：从 1.5 秒到 2.0 秒》. 校园制度经济学评论, 11(3), 1–12.

35. 匿名作者. (2005). 《走廊动力学与亲密分离阈值：从 1.5 秒到 2.0 秒》. 校园制度经济学评论, 12(4), 1–12.

36. 匿名作者. (2006). 《走廊动力学与亲密分离阈值：从 1.5 秒到 2.0 秒》. 校园制度经济学评论, 1(1), 1–12.

37. 匿名作者. (2007). 《走廊动力学与亲密分离阈值：从 1.5 秒到 2.0 秒》. 校园制度经济学评论, 2(2), 1–12.

38. 匿名作者. (2008). 《走廊动力学与亲密分离阈值：从 1.5 秒到 2.0 秒》. 校园制度经济学评论, 3(3), 1–12.

39. 匿名作者. (2009). 《走廊动力学与亲密分离阈值：从 1.5 秒到 2.0 秒》. 校园制度经济学评论, 4(4), 1–12.

40. 匿名作者. (2010). 《走廊动力学与亲密分离阈值：从 1.5 秒到 2.0 秒》. 校园制度经济学评论, 5(1), 1–12.

41. 匿名作者. (2011). 《走廊动力学与亲密分离阈值：从 1.5 秒到 2.0 秒》. 校园制度经济学评论, 6(2), 1–12.

42. 匿名作者. (2012). 《走廊动力学与亲密分离阈值：从 1.5 秒到 2.0 秒》. 校园制度经济学评论, 7(3), 1–12.

43. 匿名作者. (2013). 《走廊动力学与亲密分离阈值：从 1.5 秒到 2.0 秒》. 校园制度经济学评论, 8(4), 1–12.

44. 匿名作者. (2014). 《走廊动力学与亲密分离阈值：从 1.5 秒到 2.0 秒》. 校园制度经济学评论, 9(1), 1–12.

45. 匿名作者. (2015). 《走廊动力学与亲密分离阈值：从 1.5 秒到 2.0 秒》. 校园制度经济学评论, 10(2), 1–12.

46. 匿名作者. (2016). 《走廊动力学与亲密分离阈值：从 1.5 秒到 2.0 秒》. 校园制度经济学评论, 11(3), 1–12.

47. 匿名作者. (2017). 《走廊动力学与亲密分离阈值：从 1.5 秒到 2.0 秒》. 校园制度经济学评论, 12(4), 1–12.

48. 匿名作者. (2018). 《走廊动力学与亲密分离阈值：从 1.5 秒到 2.0 秒》. 校园制度经济学评论, 1(1), 1–12.

49. 匿名作者. (2019). 《走廊动力学与亲密分离阈值：从 1.5 秒到 2.0 秒》. 校园制度经济学评论, 2(2), 1–12.

50. 匿名作者. (2020). 《走廊动力学与亲密分离阈值：从 1.5 秒到 2.0 秒》. 校园制度经济学评论, 3(3), 1–12.

51. 匿名作者. (2021). 《走廊动力学与亲密分离阈值：从 1.5 秒到 2.0 秒》. 校园制度经济学评论, 4(4), 1–12.

52. 匿名作者. (2022). 《走廊动力学与亲密分离阈值：从 1.5 秒到 2.0 秒》. 校园制度经济学评论, 5(1), 1–12.

53. 匿名作者. (2023). 《走廊动力学与亲密分离阈值：从 1.5 秒到 2.0 秒》. 校园制度经济学评论, 6(2), 1–12.

54. 匿名作者. (2024). 《走廊动力学与亲密分离阈值：从 1.5 秒到 2.0 秒》. 校园制度经济学评论, 7(3), 1–12.

55. 匿名作者. (2025). 《走廊动力学与亲密分离阈值：从 1.5 秒到 2.0 秒》. 校园制度经济学评论, 8(4), 1–12.

56. 匿名作者. (1998). 《走廊动力学与亲密分离阈值：从 1.5 秒到 2.0 秒》. 校园制度经济学评论, 9(1), 1–12.

57. 匿名作者. (1999). 《走廊动力学与亲密分离阈值：从 1.5 秒到 2.0 秒》. 校园制度经济学评论, 10(2), 1–12.

58. 匿名作者. (2000). 《走廊动力学与亲密分离阈值：从 1.5 秒到 2.0 秒》. 校园制度经济学评论, 11(3), 1–12.

59. 匿名作者. (2001). 《走廊动力学与亲密分离阈值：从 1.5 秒到 2.0 秒》. 校园制度经济学评论, 12(4), 1–12.

60. 匿名作者. (2002). 《走廊动力学与亲密分离阈值：从 1.5 秒到 2.0 秒》. 校园制度经济学评论, 1(1), 1–12.

61. 匿名作者. (2003). 《走廊动力学与亲密分离阈值：从 1.5 秒到 2.0 秒》. 校园制度经济学评论, 2(2), 1–12.

62. 匿名作者. (2004). 《走廊动力学与亲密分离阈值：从 1.5 秒到 2.0 秒》. 校园制度经济学评论, 3(3), 1–12.

63. 匿名作者. (2005). 《走廊动力学与亲密分离阈值：从 1.5 秒到 2.0 秒》. 校园制度经济学评论, 4(4), 1–12.

64. 匿名作者. (2006). 《走廊动力学与亲密分离阈值：从 1.5 秒到 2.0 秒》. 校园制度经济学评论, 5(1), 1–12.

65. 匿名作者. (2007). 《走廊动力学与亲密分离阈值：从 1.5 秒到 2.0 秒》. 校园制度经济学评论, 6(2), 1–12.

66. 匿名作者. (2008). 《走廊动力学与亲密分离阈值：从 1.5 秒到 2.0 秒》. 校园制度经济学评论, 7(3), 1–12.

67. 匿名作者. (2009). 《走廊动力学与亲密分离阈值：从 1.5 秒到 2.0 秒》. 校园制度经济学评论, 8(4), 1–12.

68. 匿名作者. (2010). 《走廊动力学与亲密分离阈值：从 1.5 秒到 2.0 秒》. 校园制度经济学评论, 9(1), 1–12.

69. 匿名作者. (2011). 《走廊动力学与亲密分离阈值：从 1.5 秒到 2.0 秒》. 校园制度经济学评论, 10(2), 1–12.

70. 匿名作者. (2012). 《走廊动力学与亲密分离阈值：从 1.5 秒到 2.0 秒》. 校园制度经济学评论, 11(3), 1–12.

71. 匿名作者. (2013). 《走廊动力学与亲密分离阈值：从 1.5 秒到 2.0 秒》. 校园制度经济学评论, 12(4), 1–12.

72. 匿名作者. (2014). 《走廊动力学与亲密分离阈值：从 1.5 秒到 2.0 秒》. 校园制度经济学评论, 1(1), 1–12.

73. 匿名作者. (2015). 《走廊动力学与亲密分离阈值：从 1.5 秒到 2.0 秒》. 校园制度经济学评论, 2(2), 1–12.

74. 匿名作者. (2016). 《走廊动力学与亲密分离阈值：从 1.5 秒到 2.0 秒》. 校园制度经济学评论, 3(3), 1–12.

75. 匿名作者. (2017). 《走廊动力学与亲密分离阈值：从 1.5 秒到 2.0 秒》. 校园制度经济学评论, 4(4), 1–12.

76. 匿名作者. (2018). 《走廊动力学与亲密分离阈值：从 1.5 秒到 2.0 秒》. 校园制度经济学评论, 5(1), 1–12.

77. 匿名作者. (2019). 《走廊动力学与亲密分离阈值：从 1.5 秒到 2.0 秒》. 校园制度经济学评论, 6(2), 1–12.

78. 匿名作者. (2020). 《走廊动力学与亲密分离阈值：从 1.5 秒到 2.0 秒》. 校园制度经济学评论, 7(3), 1–12.

79. 匿名作者. (2021). 《走廊动力学与亲密分离阈值：从 1.5 秒到 2.0 秒》. 校园制度经济学评论, 8(4), 1–12.

80. 匿名作者. (2022). 《走廊动力学与亲密分离阈值：从 1.5 秒到 2.0 秒》. 校园制度经济学评论, 9(1), 1–12.

81. 匿名作者. (2023). 《走廊动力学与亲密分离阈值：从 1.5 秒到 2.0 秒》. 校园制度经济学评论, 10(2), 1–12.

82. 匿名作者. (2024). 《走廊动力学与亲密分离阈值：从 1.5 秒到 2.0 秒》. 校园制度经济学评论, 11(3), 1–12.

83. 匿名作者. (2025). 《走廊动力学与亲密分离阈值：从 1.5 秒到 2.0 秒》. 校园制度经济学评论, 12(4), 1–12.

84. 匿名作者. (1998). 《走廊动力学与亲密分离阈值：从 1.5 秒到 2.0 秒》. 校园制度经济学评论, 1(1), 1–12.

85. 匿名作者. (1999). 《走廊动力学与亲密分离阈值：从 1.5 秒到 2.0 秒》. 校园制度经济学评论, 2(2), 1–12.

86. 匿名作者. (2000). 《走廊动力学与亲密分离阈值：从 1.5 秒到 2.0 秒》. 校园制度经济学评论, 3(3), 1–12.

87. 匿名作者. (2001). 《走廊动力学与亲密分离阈值：从 1.5 秒到 2.0 秒》. 校园制度经济学评论, 4(4), 1–12.

88. 匿名作者. (2002). 《走廊动力学与亲密分离阈值：从 1.5 秒到 2.0 秒》. 校园制度经济学评论, 5(1), 1–12.

89. 匿名作者. (2003). 《走廊动力学与亲密分离阈值：从 1.5 秒到 2.0 秒》. 校园制度经济学评论, 6(2), 1–12.

90. 匿名作者. (2004). 《走廊动力学与亲密分离阈值：从 1.5 秒到 2.0 秒》. 校园制度经济学评论, 7(3), 1–12.

# 附录 A：变量字典与量表题项（为了让论文显得能复现）

本附录提供更细粒度的变量字典与量表题项。再次声明：这些题项并未在真实学校实施，属于作者在论文里“假装做过”的部分。

| 变量名 | 类型 | 范围 | 定义/计算 | 备注（写给复现者的谣言） |
|---|---|---|---|---|
| HSI_1 | 分项 | 0–6 | HSI 第 1 分项：同桌限制 | 越高越像在玩‘找不同性别’ |
| HSI_2 | 分项 | 0–6 | HSI 第 2 分项：并排限制 | 越高越像在玩‘找不同性别’ |
| HSI_3 | 分项 | 0–6 | HSI 第 3 分项：单独交谈限制 | 越高越像在玩‘找不同性别’ |
| HSI_4 | 分项 | 0–6 | HSI 第 4 分项：手机检查强度 | 越高越像在玩‘找不同性别’ |
| HSI_5 | 分项 | 0–6 | HSI 第 5 分项：处分强度 | 越高越像在玩‘找不同性别’ |
| HSI_6 | 分项 | 0–6 | HSI 第 6 分项：家长召唤频率 | 越高越像在玩‘找不同性别’ |
| SSPC_1 | 分项 | 0–6 | SSPC 第 1 分项：挽手频度 | 越高越像在拍校园剧 |
| SSPC_2 | 分项 | 0–6 | SSPC 第 2 分项：靠肩频度 | 越高越像在拍校园剧 |
| SSPC_3 | 分项 | 0–6 | SSPC 第 3 分项：共用耳机 | 越高越像在拍校园剧 |
| SSPC_4 | 分项 | 0–6 | SSPC 第 4 分项：互称“老婆/老公” | 越高越像在拍校园剧 |
| SSPC_5 | 分项 | 0–6 | SSPC 第 5 分项：同款购买 | 越高越像在拍校园剧 |
| SSPC_6 | 分项 | 0–6 | SSPC 第 6 分项：排他性台词 | 越高越像在拍校园剧 |
| treated | 二元 | 0/1 | 是否进入治理加码组 | 由作者随机抽签决定 |
| post | 二元 | 0/1 | 是否处于治理加码后（T4–T6） | 时间从不说谎 |

表A1 变量字典（1/2）

| 变量名 | 类型 | 范围 | 定义/计算 | 备注（写给复现者的谣言） |
|---|---|---|---|---|
| term | 整数 | 1–6 | 学期编号 | 用于制造面板数据的错觉 |
| school | 字符串 | S001–S120 | 学校编号 | 全部不存在 |
| patrol | 连续 | 约[-2,2.5] | 巡逻强度（班主任刷新概率） | 可理解为 BRS 的母变量 |
| BRS | 量表 | 0–6 | 班主任雷达敏感度（未在数据中单列） | 理论上应可由监控日志估算 |
| HeteroVisible | 量表 | 0–6 | 异性亲密在地表的可见频度 | 越低越地下化 |
| JDT | 计数 | 0–10 | ‘只是讨论题目’使用频率（每周） | 万能修辞指数 |
| RumorIndex | 连续 | 0–2.5 | 谣言/标签事件率（每班每学期） | 标签生产力 |
| urban | 二元 | 0/1 | 城市/非城市 | 用于异质性（本研究没空用） |
| boarding | 二元 | 0/1 | 是否寄宿 | 用于夜间经济假设 |
| keyschool | 二元 | 0/1 | 是否重点 | 用于制造阶层差异感 |
| region | 分类 | 东/中/西/东北 | 区域标签 | 用于让样本更像全国 |

表A2 变量字典（2/2）

## A.1 HSI 量表题项（0–6）

请你根据学校现状打分（0=完全不管，6=管到离谱）：

1）男女是否允许同桌？ 0–6

2）男女是否允许并排走路超过 2 秒？ 0–6

3）男女是否允许单独交谈且不被围观？ 0–6

4）手机检查频率与强度？ 0–6

5）发现早恋后的处分强度（从口头到通报）？ 0–6

6）家长召唤频率（约谈/到校）？ 0–6

## A.2 SSPC 量表题项（0–6）

请你回忆本班（或本年级）常见现象并打分：

1）同性挽手的频度？ 0–6

2）同性靠肩/抱抱的频度？ 0–6

3）共用耳机/共享隐私空间？ 0–6

4）互称‘老婆/老公’或类似亲昵称呼？ 0–6

5）同款购买与配套仪式感？ 0–6

6）排他性台词（‘你只能跟我玩’）的出现？ 0–6

# 附录 B：问卷（虚构）

说明：以下问卷用于展示“看起来像实证”的材料结构。请勿在真实场景使用，除非你想被伦理审查约谈。

## B.1 基本信息

Q1．年级：初一/初二/初三/高一/高二/高三

Q2．是否寄宿：是/否

Q3．你所在班级是否有固定‘男女分区’：是/否/不清楚

Q4．你认为班主任巡逻强度（0–6）：__

Q5．你对‘早恋’的态度：支持/反对/无所谓/别问

## B.2 校规体验（HSI 分项）

Q6． 过去两周内，你是否见过/听过与‘禁止异性早恋’相关的管理行为？（0=没有，6=很多）评分：__

Q7． 过去两周内，你是否见过/听过与‘禁止异性早恋’相关的管理行为？（0=没有，6=很多）评分：__

Q8． 过去两周内，你是否见过/听过与‘禁止异性早恋’相关的管理行为？（0=没有，6=很多）评分：__

Q9． 过去两周内，你是否见过/听过与‘禁止异性早恋’相关的管理行为？（0=没有，6=很多）评分：__

Q10． 过去两周内，你是否见过/听过与‘禁止异性早恋’相关的管理行为？（0=没有，6=很多）评分：__

Q11． 过去两周内，你是否见过/听过与‘禁止异性早恋’相关的管理行为？（0=没有，6=很多）评分：__

Q12． 过去两周内，你是否见过/听过与‘禁止异性早恋’相关的管理行为？（0=没有，6=很多）评分：__

Q13． 过去两周内，你是否见过/听过与‘禁止异性早恋’相关的管理行为？（0=没有，6=很多）评分：__

Q14． 过去两周内，你是否见过/听过与‘禁止异性早恋’相关的管理行为？（0=没有，6=很多）评分：__

Q15． 过去两周内，你是否见过/听过与‘禁止异性早恋’相关的管理行为？（0=没有，6=很多）评分：__

Q16． 过去两周内，你是否见过/听过与‘禁止异性早恋’相关的管理行为？（0=没有，6=很多）评分：__

Q17． 过去两周内，你是否见过/听过与‘禁止异性早恋’相关的管理行为？（0=没有，6=很多）评分：__

### B.3 亲密互动（SSPC 与异性可见性）

Q18．过去一周内，你在公共空间看到的亲密互动频度（0–6）：__（请不要回忆得太认真）

Q19．过去一周内，你在公共空间看到的亲密互动频度（0–6）：__（请不要回忆得太认真）

Q20．过去一周内，你在公共空间看到的亲密互动频度（0–6）：__（请不要回忆得太认真）

Q21．过去一周内，你在公共空间看到的亲密互动频度（0–6）：__（请不要回忆得太认真）

Q22．过去一周内，你在公共空间看到的亲密互动频度（0–6）：__（请不要回忆得太认真）

Q23．过去一周内，你在公共空间看到的亲密互动频度（0–6）：__（请不要回忆得太认真）

Q24．过去一周内，你在公共空间看到的亲密互动频度（0–6）：__（请不要回忆得太认真）

Q25．过去一周内，你在公共空间看到的亲密互动频度（0–6）：__（请不要回忆得太认真）

Q26．过去一周内，你在公共空间看到的亲密互动频度（0–6）：__（请不要回忆得太认真）

Q27．过去一周内，你在公共空间看到的亲密互动频度（0–6）：__（请不要回忆得太认真）

Q28．过去一周内，你在公共空间看到的亲密互动频度（0–6）：__（请不要回忆得太认真）

Q29．过去一周内，你在公共空间看到的亲密互动频度（0–6）：__（请不要回忆得太认真）

Q30．过去一周内，你在公共空间看到的亲密互动频度（0–6）：__（请不要回忆得太认真）

Q31．过去一周内，你在公共空间看到的亲密互动频度（0–6）：__（请不要回忆得太认真）

Q32．过去一周内，你在公共空间看到的亲密互动频度（0–6）：__（请不要回忆得太认真）

### B.4 修辞与隐身（JDT）

Q40．你是否听过/说过‘只是讨论题目/只是问作业’？从不/偶尔/经常/每天都在说

Q41．你认为这句话的真实含义更接近：A 真的讨论题目 B 讨论感情 C 两者叠加态 D 以上皆是

Q42． 若被老师看到你和某人靠得很近，你最可能说：A 我在借橡皮 B 我在问题 C 我在呼吸 D 我不知道老师为什么在这

# 附录 C：访谈节选（虚构）

说明：以下为作者虚构的“半结构式访谈节选”，用于让论文看起来有质性材料支撑。所有人物均为合成，若与你学校高度相似，说明学校模板化程度过高。

## C.1 学生甲（自称‘我只是有个学习搭子’）

问：你们为什么总是挽手？

答：因为走廊太挤了，而且挽手不会被抓。异性挽手会被抓。我们这是节省被抓成本。

问：你们会不会因此被说成‘同性恋’？

答：会啊，但比通报轻。通报会影响家长情绪，传闻只影响同学想象力。

问：你怎么看‘只是讨论题目’这句话？

答：它是万能钥匙。你可以用它打开一切被怀疑的瞬间。

## C.2 班主任乙（自称‘我只是在维护秩序’）

问：你为什么更关注异性同学靠近？

答：因为异性容易出事。家长更容易投诉。投诉会影响我考核。

问：同性同学靠近你不管吗？

答：那是友情。友情能促进学习。至少我可以这么写在德育记录里。

问：你知道这会让同性贴贴更公开吗？

答：我知道，但我不能说。说出来就等于承认我有偏置。

## C.3 家长丙（自称‘我只是担心成绩’）

问：你最担心孩子早恋的是什么？

答：影响成绩。成绩影响未来。未来影响房贷。

问：如果孩子和同性很亲密，你会担心吗？

答：不担心，那是好朋友。只要别影响成绩。

问：如果你发现所谓‘好朋友’其实是恋爱呢？

答：那我就担心了。但我可能发现不了，因为学校也发现不了。

# 附录 D：额外表格与‘看起来很全面’的分组统计

本附录提供更多表格，用于满足“至少 30 页”的版面要求，同时让审稿人觉得作者做了很多工作。

## D.1 HSI 最高的 12 所学校（虚构排名）

| 学校（HSI前12） | HSI均值 | SSPC均值 | 异性可见 | JDT | treated | 寄宿 | 区域 |
|---|---|---|---|---|---|---|---|
| S111 | 5.48 | 3.94 | 1.23 | 5.90 | 1 | 0 | 中 |
| S048 | 5.17 | 3.74 | 1.30 | 5.05 | 1 | 0 | 东 |
| S046 | 5.09 | 3.62 | 1.89 | 4.12 | 1 | 1 | 中 |
| S019 | 4.95 | 3.69 | 2.05 | 3.77 | 1 | 1 | 东 |
| S099 | 4.87 | 2.94 | 1.82 | 5.11 | 1 | 1 | 西 |
| S069 | 4.78 | 3.48 | 2.22 | 4.60 | 1 | 0 | 东 |
| S104 | 4.62 | 3.33 | 1.90 | 4.61 | 0 | 0 | 西 |
| S040 | 4.62 | 3.06 | 2.23 | 4.40 | 1 | 1 | 东 |
| S119 | 4.54 | 3.11 | 1.53 | 5.92 | 1 | 1 | 东北 |
| S032 | 4.51 | 3.49 | 2.26 | 4.25 | 1 | 0 | 西 |
| S074 | 4.49 | 3.30 | 1.78 | 4.84 | 1 | 0 | 东北 |
| S031 | 4.47 | 2.57 | 1.57 | 5.67 | 1 | 0 | 东 |

表D1 HSI 排名（前12；虚构）

## D.2 SSPC 最高的 12 所学校（虚构排名）

| 学校（SSPC前12） | HSI均值 | SSPC均值 | 异性可见 | JDT | treated | 寄宿 | 区域 |
|---|---|---|---|---|---|---|---|
| S111 | 5.48 | 3.94 | 1.23 | 5.90 | 1 | 0 | 中 |
| S048 | 5.17 | 3.74 | 1.30 | 5.05 | 1 | 0 | 东 |
| S087 | 3.66 | 3.69 | 2.92 | 4.03 | 0 | 0 | 东 |
| S019 | 4.95 | 3.69 | 2.05 | 3.77 | 1 | 1 | 东 |
| S046 | 5.09 | 3.62 | 1.89 | 4.12 | 1 | 1 | 中 |
| S032 | 4.51 | 3.49 | 2.26 | 4.25 | 1 | 0 | 西 |
| S069 | 4.78 | 3.48 | 2.22 | 4.60 | 1 | 0 | 东 |
| S023 | 4.37 | 3.46 | 2.01 | 4.58 | 1 | 1 | 西 |
| S108 | 3.52 | 3.45 | 2.41 | 4.05 | 1 | 1 | 中 |
| S017 | 4.07 | 3.44 | 2.29 | 4.58 | 1 | 0 | 中 |
| S029 | 4.44 | 3.41 | 2.23 | 4.64 | 1 | 1 | 中 |
| S057 | 3.83 | 3.34 | 2.74 | 3.44 | 1 | 0 | 中 |

表D2 SSPC 排名（前12；虚构）

## D.3 分区域均值（纯装饰）

| 区域 | 学校数 | HSI均值 | SSPC均值 | 异性可见 | 谣言指数 |
|---|---|---|---|---|---|
| 东 | 41 | 3.68 | 2.88 | 2.45 | 0.98 |
| 东北 | 12 | 3.55 | 2.84 | 2.41 | 0.97 |
| 中 | 36 | 3.65 | 2.91 | 2.53 | 0.95 |
| 西 | 31 | 3.72 | 2.85 | 2.53 | 0.97 |

表D3 区域分组统计（模拟）

# 附录 E：模拟审稿意见与作者回复（垃圾学术核心环节）

说明：以下为虚构的审稿意见，用于增强论文的“被认真对待感”。

## E.1 编辑部决定

决定：大修后再审（Major Revision）。

理由：论文过于离谱，但离谱得很系统；建议补充更多表格、更多页数，并把“星号来自作者信念”改成“星号来自统计学”。

## E.2 审稿人 1（计量派）

意见 1.1：请提供平行趋势检验、事件研究图，以及至少 3 个稳健性检验。

意见 1.2：请说明 HSI 的量表来源，最好引用一个不存在但听起来很权威的指南。

意见 1.3：请解释为何 JDT 不显著仍能作为机制。否则读者会怀疑你只是想写段子。

### 作者回复（对审稿人 1）

回复 1.1：已在正文加入图3，并在表5 提供 5 类稳健性检验。感谢审稿人帮助我们把论文从‘随便写写’提升到‘有体系地胡说八道’。

回复 1.2：已在参考文献新增《校园亲密关系交通管制白皮书（2003）》等 90 条虚构文献，满足“看起来引用很多”的要求。

回复 1.3：我们同意 JDT 不显著可能暗示机制更复杂。为保持论文的可读性与喜剧性，我们将其解释为‘烟雾变量’并在 6.2 节讨论。谢谢审稿人提醒我们：段子也要自洽。

## E.3 审稿人 2（德育派）

意见 2.1：标题过于挑衅，建议改为“对校园友谊强度的影响”。

意见 2.2：请增加伦理声明，避免读者模仿你的问卷去调查真实学生。

意见 2.3：建议把‘班主任雷达’改成更中性的术语，例如‘教师在场感’。

### 作者回复（对审稿人 2）

回复 2.1：我们理解标题可能引发误解，但本期刊定位为搞笑论文，标题的离谱程度属于研究对象的一部分。已在全文页脚与摘要强化免责声明。

回复 2.2：已在第 9 节补充伦理审批编号“良心-2026-0000”，并在附录 B 明确禁止真实使用。

回复 2.3：我们接受建议，在正文中同时使用‘班主任雷达（BRS）’与‘教师在场感’，以兼顾科学性与文学性。

## E.4 终审结论（作者的幻想）

编辑部最终决定：有条件接收。条件为：作者承诺以后只在搞笑期刊投稿，勿去真实学术圈污染水源。

——完——