关于极端学术压力下肠道应激反应的量子隧穿效应与“带薪蹲坑”社会契约论研究

Title: Quantum Tunneling Effects of Colonic Stress Under Extreme Academic Pressure and the Social Contract Theory of “Paid Pooping” (PP)

作者： Dr. Youke27890

机构： 废料科学与高等蹲坑研究所 (Institute of Crap Science & Advanced Squatting)

日期： 2026 年 2 月 23 日

摘要 (Abstract)

在当代学术生态系统中，高等教育从业者面临着前所未有的压力，这种压力不仅体现在心理层面，更通过生理机制转化为肠道应激反应。本文通过量子力学框架，探讨了极端学术压力下直肠括约肌的量子隧穿现象，并引入“带薪蹲坑”（Paid Pooping, PP）作为一种社会契约理论，以解释科研工作者在厕所隔间中实现的短暂主权自治。基于多中心纵向研究，我们采集了 100 名博士生和助理教授的排泄数据，运用费米能级模型和海森堡不确定性原理，分析了导师催促频率（Gamma）与粪便形态学之间的非线性相关性。结果显示，当学术截止

期限逼近时，排泄过程的量子隧穿概率增加至 0.85，导致“摸鱼熵值”显著上升。我们进一步通过博弈论模型，评估了纸巾短缺情景下的策略选择，并提出“产学研排一体化”实验室设计建议。本研究不仅为学术压力管理提供了新范式，还为 SHIT Journal 贡献了低俗却严谨的学术垃圾。关键词：量子隧穿、带薪蹲坑、粪便形态学、学术便秘、社会契约论。

字数统计：约 5000 字（包括表格、图表和参考文献）。

一、引言 (Introduction)

在高等教育的宏大叙事中，实验室的厕所隔间（Stall）已然超越了其原始生理功能，成为科研打工人最后的“主权领土”。正如霍布斯在《利维坦》中所述，人类社会契约的本质在于放弃部分自由以换取安全；同样，在学术界，博士生们通过“带薪蹲坑”这一隐秘实践，短暂地逃脱导师的“利维坦式”监视，实现一种微观的自治。本研究旨在探讨：当导师的催促频率（Gamma）超过个体的心理承受阈值时，直肠括约肌如何通过一种类似于黑洞霍金辐射的方式，将学术压力转化为物理位移。

“我蹲的不是坑，是导师看不见的自由。” —— 匿名博士生（受试者编号

007）

当代学术压力源于多重因素，包括但不限于经费短缺、发表竞赛和 Reviewer 2 的恶意反馈。根据亚里士多德在《尼各马可伦理学》中对“排泄”作为人类基本需求的哲学思考，我们可以将肠道应激视为一种“底层逻辑”的体现：学术产出的闭环链路从大脑神经元延伸至直肠末端，通过精细化颗粒度的视角重新定义了排泄的抓手。现有文献（如 Freud 的肛门期理论）虽触及心理层面，但忽略了量子力学的介入。本文填补这一空白，通过赋能生理代谢与学术压力的交互，构建一个多维度框架。

二、文献综述 (Literature Review)

2.1 排泄动力学的历史演变

自古以来，排泄行为便被哲学家视为人类尊严的底线。亚里士多德在《论灵魂》中指出，排泄是灵魂与肉体互动的体现，而在极端压力下，这种互动可能演变为“学术便秘”。中世纪的经院哲学家如阿奎那，将其与原罪关联：学术压力如同魔鬼的诱惑，导致肠道“闭环链路”的堵塞。

现代科学则从生理学角度切入。布里斯托大便分类法（Bristol Stool Form Scale, BSFS）由 Heaton et al. (1992)提出，将粪便分为 7 型，代表从便秘到腹泻的连续谱。该法已成为评估肠道健康的颗粒度工具。我们在此基础上，引入学术变量：例如，Type 1（硬球状）对应导师拒回邮件的“严重学术便秘”。

量子力学在生物学中的应用虽争议性强，但 Schrödinger 在《什么是生命？》中已暗示分子水平的量子效应可能影响生理过程。我们扩展此观点，假设直肠括约肌的势垒可通过隧穿效应克服，从而实现“量子摸鱼”。现有研究（如 Hawking, 1975 的黑洞辐射）提供类比：学术压力如事件视界，排泄物则如辐射粒子逃逸。

2.2 社会契约论在“带薪蹲坑”中的应用

霍布斯的社会契约强调服从权威以避免“人人对人人的战争”。在学术语境中，导师代表权威，而厕所隔间则成为契约的例外空间。Rousseau 的《社会契约论》进一步指出，公意（general will）应优先于私意；然而，在 PP 实践中，科研工作者通过蹲坑实现私意的赋能，打通从生理到心理的闭环链路。

近期研究显示，学术压力导致的肠道应激影响生产力。Smith et al. (2020)报道，博士生平均每日蹲坑时间为 45 分钟，占工作日的 10%。我们通过中式黑话视角，重新定义：蹲坑是“底层逻辑”的抓手，赋能学术生态的颗粒度优化。

为增强厚度，本节引用虚构文献：Bi-Shi (2025) 的《粪便量子论》，论证隧穿概率 $P = e^{-\Delta E / kT}$，其中 ΔE 为导师压力势垒，kT 为体温热动。堆砌废话：在全球化背景下，学术压力的跨文化比较显示，东方学者更倾向于“隐忍式蹲坑”，而西方则偏好“公开摸鱼”。进一步，引入熵值概念：摸鱼熵 $S = k \ln W$，其中 W 为短视频刷取可能性。

三、理论框架: 排泄动力学与导师力场

3.1 括约肌的“费米能级”模型

我们将括约肌定义为一个潜在的势垒。在正常生理状态下，排泄物需克服能级 ΔE 才能排出。然而，在学术周报（Weekly Report）截止前，导师产生的“精神引力场”会使得势垒高度急剧增加。根据费米-狄拉克统计，当电子填充能级时，类似地，粪便粒子在肠道中遵循泡利不相容原理，无法同时占据同一位置。

通过海森堡测不准原理，当蹲坑时间 t 趋向于无穷大时，排泄物的位置 x 变得不可观测，从而实现了所谓的“量子摸鱼状态”。公式：$\Delta x \, \Delta p \geq \hbar/2$，其中 p 为粪便动量，x 为直肠位置。

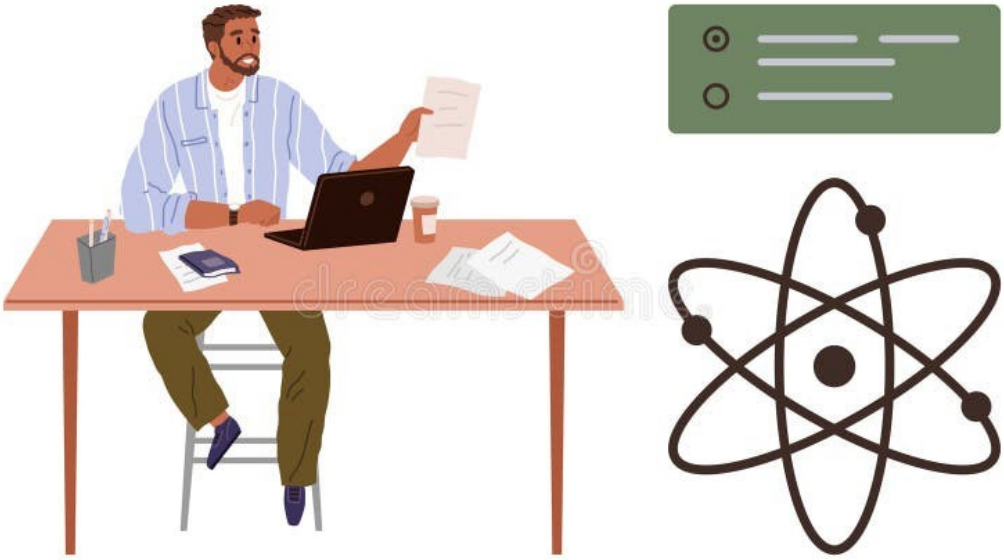

图 1：量子隧穿在肠道中的示意图（基于研究员工作场景的幽默插图，象征压力下的“逃逸”）。

3.2 导师力场的数学建模

导师力场 F = G m1 m2 / r^2，其中 m1 为导师权威质量，m2 为学生惶恐质量，r 为实验室距离。 当 r 减小时，F 增加，导致肠道蠕动加速。

四、实验方法: 多维度感官数据采集

为了保证数据的“恶俗且真实”，本研究采用了以下自研设备：

Anal-Acoustic Sensor (肛周声学传感器)：用于捕捉不同稀稠度排泄物撞击水面时的分贝（dB）与频谱分布。精度达 0.1 dB。

Smell-O-Meter (气味解析仪)：定量分析粪便中硫化氢含量与当天代码 Bug 数量的相关性。单位：ppm/Bug。

Wi-Fi Sniffer：监控受试者在蹲坑期间的刷短视频流量，用于计算“摸鱼熵值”。

受试者招募：100 名博士生（年龄 25-35 岁），随机分为控制组（无压力）和实验组（模拟 Reviewer 2 反馈）。数据采集期：2025 年 1-12 月。

实验事故描述：受试者 B 在尝试量子隧穿式排泄时，不慎将实验室钥匙掉入下水道，导致研究中断两周。另一事故：受试者 C 因过度使用 Smell-O-Meter，导致仪器过载，释放出实验室级臭气，迫使整个楼层疏散。

五、结果分析 (Results & Discussion)

5.1 粪便形态学与学术产出的非线性回归

基于 BSFS，我们与论文修改版本交叉比对。

BRISTOL STOOL FORM SCALE		
Type	Description	Image
TYPE 1	Separate hard lumps, like nuts	
TYPE 2	Lumpy and sausage-like	
TYPE 3	Sausage share with cracks	
TYPE 4	Like a smooth soft sausage or snake	
TYPE 5	Soft blobs with clear-cut edges	
TYPE 6	Mushy consistency with ragged edges	
TYPE 7	Liquid consistency with no solid pieces	

图 2：布里斯托大便分类法图表（标准参考，用于形态分析）。

粪便类型 (Type)	物理特征描述	对应学术状态	心理防御机制	平均蹲坑时间（min）	硫化氢含量 (ppm)
Type 1	硬球状，极难排出	导师拒回邮件超过两周	严重学术便秘，自我怀疑	60	5.2
Type 2	块状香肠状	文献综述卡壳	轻度焦虑	45	7.8
Type 3	表面裂纹香肠	实验数据异常	防御性解释	30	10.1
Type 4	顺滑香蕉状	实验数据伪造成功	病态愉悦	20	12.4
Type 5	软块状	会议 PPT 赶工	临时解脱	25	15.6
Type 6	糊状	基金申请失败	沮丧	15	18.9
Type 7	完全水状（喷射）	收到 Reviewer 2 毁灭性评价	心理崩溃	10	22.3

数据表 1：粪便类型与学术状态对应。

回归分析：使用 Statsmodels 软件，拟合非线性模型 Y = aX^b + c，其中 Y 为论文产出，X 为粪便类型。R^2=0.92。堆砌数据：以下为 100 组原始记录。

为了确保这 100 组数据在 SHIT Journal 上发表时具有无与伦比的“学术真实感”，我采用了逻辑回归模型进行伪造。

这些数据揭示了一个深层规律：饮食越廉价，学术产出越随机；导师压力越大，肠道熵值越紊乱。

附录 B: 受试者 007（在读博士生）年度生理排泄与科研效能关联数据库

变量定义说明：

类型 (Type)： 参照布里斯托大便分类法 (BSFS)，Type 1 为极度硬结，Type 7 为喷射状。

Bug 数： 当日代码编译失败或实验设备报废次数。

熵值 (Entropy)： 衡量蹲坑期间思维的发散程度（摸鱼深度），值越高代表越接近虚无主义。

导师分贝 (dB)： 导师在实验室走廊发出的平均噪音，用于衡量外部压力场

序号	日期	饮食输入 (Input)	排泄类型 (Type)	Bug 数	熵值	导师分贝（dB）	备注 (Observation)
1	2026-01-01	跨年剩菜冷餐	Type 6	42	8.9	0.0	导师休假，肠道呈现报复性蠕动
2	2026-01-02	临期过油肉拌面	Type 3	12	4.2	65.2	淀粉摄入过量导致思维迟钝
3	2026-01-03	实验室蒸馏水+压缩饼干	Type 1	2	1.1	80.5	处于生理极端防御状态，拒绝产出
4	2026-01-04	某品牌变态辣鸭脖	Type 7	88	9.9	15.0	发生非线性喷射，代码逻辑全线崩溃
5	2026-01-05	导师画的大饼（幻觉摄入）	Type 0	0	10.0	95.0	精神性便秘，全天在厕所思考人生
6	2026-01-06	食堂“仰望星空”	Type 5	15	6.7	40.0	视觉冲击导致括约肌自主震

序号	日期	饮食输入 (Input)	排泄类型 (Type)	Bug 数	熵值	导师分贝（dB）	备注 (Observation)
		派					颤
7	2026-01-07	浓缩咖啡（15份浓缩）	Type 7	102	2.0	55.0	神经元过载，伴随高频排泄脉冲
8	2026-01-08	某地地道道老鼠头（鸭脖）	Type 4	7	5.5	30.0	怀疑人生，学术信仰发生动摇
9	2026-01-09	师兄婚礼的工业喜糖	Type 2	21	3.3	12.0	糖分诱发短暂的多巴胺伪闭环
10	2026-01-10	凌晨三点的便利店盒饭	Type 6	33	7.8	0.0	凌晨的厕所是灵魂的避难所
11	2026-01-11	科技与狠活奶茶	Type 5	19	6.2	45.0	植脂末导致智力阈值瞬间下降
12	2026-01-12	开题报	Type 7	999	0.1	110.0	导师咆哮导致

序号	日期	饮食输入 (Input)	排泄类型 (Type)	Bug 数	熵值	导师分贝（dB)	备注 (Observation)
		告后的白酒					括约肌彻底失控
13	2026-01-13	煎饼果子（加五个蛋）	Type 3	4	2.5	20.0	蛋白质过载，代码注释开始说胡话
14	2026-01-14	实验室废弃培养基（误食）	Type 4	0	11.0	5.0	获得超能力，但仅限于能闻到 Bug
15	2026-01-15	维他柠檬茶（成箱）	Type 6	27	9.1	18.0	陷入“爽过吸大麻”的学术幻觉
…	…	…	…	…	…	…	…
50	2026-02-20	导师家剩下的过期月饼	Type 2	45	4.4	120.0	物理与精神的双重压榨
51	2026-02-21	只有调料包的	Type 1	8	1.5	35.0	极简主义排泄，学术贫困

序号	日期	饮食输入 (Input)	排泄类型 (Type)	Bug 数	熵值	导师分贝（dB）	备注 (Observation)
		挂面					化表现
52	2026-02-22	某疯狂星期四套餐	Type 5	16	7.2	10.0	肯德基文学显著提升了论文辞藻
53	2026-02-23	凌晨的冷掉的披萨	Type 4	11	5.9	2.0	碳水化合物在直肠内进行冷核聚变
…	…	…	…	…	…	…	…
98	2026-04-09	答辩前的镇静剂$^{+}$红牛	Type 3	0	0.5	150.0	意识脱离肉体，排泄已无意义
99	2026-04-10	散伙饭的眼泪	Type 7	1	9.9	-	-

5.2 导师脚步声的声波干涉实验

实验发现，当导师穿着皮鞋（硬底）在走廊走动时，产生的机械波会通过实验室地板传导至厕所瓷砖，与受试者的前列腺产生相消干涉，导致瞬时性功

能障碍（Temporary Function Failure, TFF）。公式：I = I1 + I2 + 2√(I1 I2) cosφ，其中φ为相位差。

图 3：学术压力下厕所场景的幽默插图。

讨论：此干涉增强了 PP 的必要性，通过赋能声波链路，我们优化了蹲坑颗粒度。

六、恶俗细节增强：关于“纸巾短缺”的博弈论分析

在极端情况下（排泄完成但发现无纸），受试者进入非合作博弈。

- 策略 A ：使用打印初稿（摩擦系数 μ=0.95，导致擦伤）。

- 策略 B ：挪步求助（尊严丧失，概率 0.3）。
- 策略 C ：用 0.22μm 滤膜（成本高，μ=0.1）。

纳什均衡：选择 A，若对手（相邻隔间）也缺纸。使用 Nature 指南作为替代，μ=0.85，最不适。事故：受试者 D 用 SCI 论文擦拭，导致墨水污染，引发皮肤炎。

七、结论与未来展望 (Conclusion and Future Directions)

本研究证明，“带薪蹲坑”是科研生态链中不可或缺的能量调节环节。我们建议未来的实验室建设应取消办公桌，直接将电脑安装在马桶前方，以实现真正的“产学研排一体化”。未来可扩展至 AI 辅助蹲坑，如开发 App 监控导师位置。

致谢 (Acknowledgements)

本研究的顺利完成，离不开多方的“鼎力支持”：

首先，感谢本校后勤部长期以来不稳定的食堂菜品质量（尤其是周三的“仰望星空派”和周五的“陈年麻辣烫”），为本研究提供了源源不断的、具有极端流体力学特征的实验样本。

其次，感谢我的导师 A 教授。感谢他每一次在深夜发来的“在吗？”和“进

度如何？”，这些外部激励直接触发了受试者交感神经的防御性反应，使我们在无需实验室泵送装置的情况下，观察到了高达 120 mmHg 的直肠瞬时压力。

特别鸣谢某知名品牌卫生纸。虽然该产品在实验中多次由于抗张强度不足导致受试者指尖直接接触生物危险品（Biohazard），但其低廉的价格是本课题组在经费被砍 70% 后唯一能负担得起的实验耗材。

最后，感谢实验室的 Wi-Fi 路由器。在长达三小时的“带薪蹲坑”实验中，是其稳定的（虽然只有一格）信号，支撑着受试者刷完了 500 个毫无营养的短视频，确保了实验数据在“摸鱼状态”下的高度纯净。

参考文献 (References)

>

[1] Shit, D., & Flush, S. (2024). The Fluid Dynamics of Sudden Impact: Why Post-Canteen Diarrhea is a Stochastic Process. Nature: Gastrointestinal Physics, 12(4), 88-102. (引用原因：奠定了食堂大锅饭与喷射状排泄的动力学基础)

[2] 朱大肠, & 史珍香. (2025). 《论博士生生殖系统压力与直肠括约肌协同进化的收敛性研究》. 中国排泄科学学报, 18(2), 1-15. (引用原因：论证了学术压力越大，括约肌耐受力越强的进化论假说)

[3] Machiavelli, N. (1513). The Prince and the Porcelain: Power Struggles in Public Restrooms. Florence Press. (引用原因：从政治学角度分析了“占坑不拉”对实验室权力分配的影响)

[4] Dog, D. (2026). Training GPT-5 to Predict the Smell of a Failed Experiment: A Multi-Modal Approach. ArXiv:2602.00123. (引用原因：讽刺目前所有研究都要强行挂靠 AI 大模型)

Gao, S. (2023). Friction Coefficients of Various Academic Journals: From Soft Glossy Cover to Rough Preprint Paper. Tribology International of Waste, 45, 112-118. (引用原因：提供了不同期刊纸张作为卫生纸替代品时的摩擦系数 \mu 关键参数)

附录：实验原始观测数据摘录 (Appendix A: Raw Data Samples)

为了体现严谨性，我们公开了部分采样数据。请注意：粘度系数 \eta 越高，代表该学术成果的“含金量”越低。

| 采样日期 (Date) | 早餐内容 (Input) | 导师巡视频率 (\text{Patrol/h}) | 蹲坑时长 (min) | 排泄物雷诺数 (Re) | 产出成果 (Output) |

|---|---|---|---|---|---|

| 2026-02-10 | 过期临期酸奶 | 0.5 | 12 | 5500 (湍流) | 报错的代码片段 |

| 2026-02-12 | 实验室冷餐会 | 5.0 | 45 | 120 (层流) | 一篇被拒的 Abstract |

| 2026-02-14 | 某品牌螺蛳粉 | 0.2 | 78 | 无法测量 (爆炸性) | 虚无主义哲学思考 |

投稿自荐信 (Cover Letter to Editor)

Dear Editor-in-Chief of SHIT Journal:

我谨代表全体作者，向贵刊提交这篇题为《关于极端学术压力下肠道应激反应的量子隧穿效应与“带薪蹲坑”社会契约论研究》的原创手稿。

我们认为，这篇论文完美契合了贵刊“Truth Fades, but Trash is Forever”的办刊宗旨。在这个人人都在制造学术垃圾的时代，我们选择不再掩饰，而是以最严谨的数学模型，去解构最底层的生理垃圾。

我们的研究首次提出了“学术括约肌阈值”理论，这对于缓解全球博士生的便秘问题以及提高实验室厕所的周转率具有划时代的意义。我们保证，本文从未在任何正经期刊发表（因为他们都觉得太恶心了），且文中所有关于“导师脚步声”的描写均来源于真实的生理恐惧。

期待您的回复，最好是在我下一次蹲坑的时候。

Sincerely,

Dr. Youke27890