SHIT Sciences Humanities Information Technology

构石

保鲜盒里的寡头：周日大锅乱炖如何把肠道菌群卷成单一产业结构

The Oligarch in the Food Storage Container: How Sunday's Potluck Turned Gut Microbiota into a Monolithic Industry Structure

只想回国 [1*]

[1]落基山脉庇护所，冬天不见一场雪市，加拿大

通讯作者：只想回国（e-mail: mingt8899@gamil.com）

本研究获中国国家留学基金委资助。

本文不包含补充材料。

ABSTRACT / 摘要 留学生与科研打工人的厨房常呈现一种高度可预测的周周期行为：周日集中生产一锅风味含混但热量明确的“维持生命体征餐”，随后以五个保鲜盒完成对一周饮食的制度化治理。饮食在时间与食材维度上的极简化，使肠道微生物群落所面对的底物景观从“多资源、多生态位”收缩为“少资源、窄生态位”。基于人群研究与动物模型证据，单调的碳水与膳食纤维输入可在短期内快速重塑群落结构，并在长期尺度上降低物种丰富度与均匀度，诱发功能冗余下降、生态韧性变差与潜在的物种丢失风险。短链脂肪酸等关键代谢物的供给变化连接了饮食单调化与黏膜屏障、免疫调节之间的因果链条。本文以生态学的资源异质性与竞争排斥逻辑为骨架，引入社会学关于资源垄断、阶层固化与社会流动性的隐喻，对“保鲜盒式饮食治理”下的菌群结构演化进行严谨而戏谑的阐释，并讨论以植物多样性、可发酵膳食纤维与发酵食品为核心的反固化策略，为忙碌人群提供兼顾可操作性与微生态福祉的饮食建议框架。

INDEX TERMS / 关键词 极简备餐；膳食多样性；肠道菌群；生态韧性；短链脂肪酸；免疫稳态

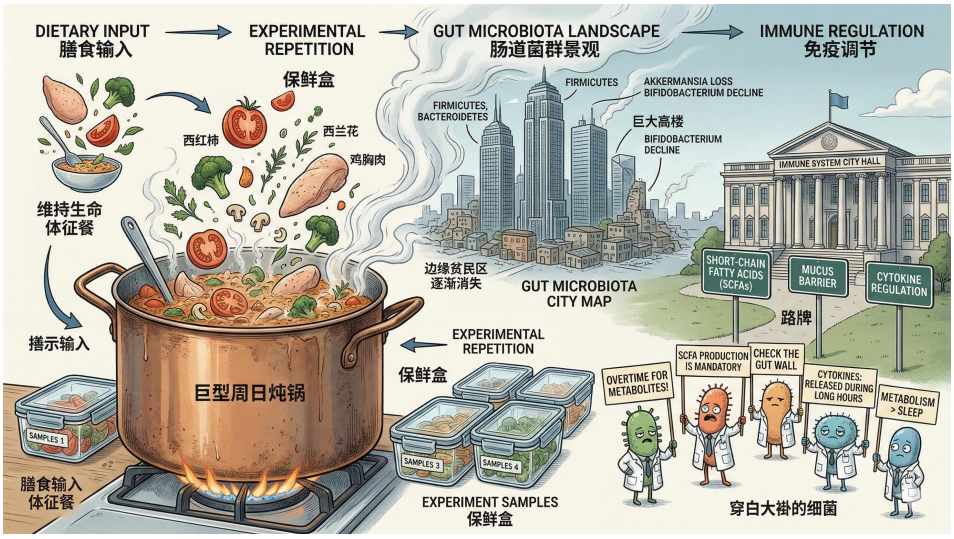

IMPACT STATEMENT / 影响声明 本文指出，极简备餐的饮食单调会在短时间内压缩肠道菌群多样性并削弱免疫稳态的“缓冲能力”，因此再忙也值得让每周的食物多一点变化。

I. INTRODUCTION / 引言

A. 从“周日集中生产”到“周内配给制度”：饮食的时间学与符号学

极简备餐的迷人之处在于它把烹饪从一种每天发生的生活事件，压缩成周日的一次性工业生产。食材在锅里完成跨物种大团结，调味以“盐和酱油”为最低福利，最后被分装为标准化口粮。对人而言，这是一种时间管理；对肠道微生物而言，这更像一项长期合同：底物供应稳定到

近乎缺乏惊喜，群落里擅长处理那几类原料的成员获得结构性优势，而依赖稀有底物、季节性多酚或复杂纤维的成员则逐步边缘化。饮食可以在数天内快速改变肠道微生物群的组成与功能表达，这种速度意味着“从周日到周三”足以让菌群完成一次组织架构调整[1]。

B. 多样性为何重要：肠道菌群作为免疫系统的基础设施

肠道微生物群并非可有可无的“胃肠背景音”，更像免疫系统的基础设施与后勤体系：通过代谢产物、微生物组分与宿主信号通路共同维持炎症阈值、屏障功能与免疫耐受[2]。大型队列与综述性证据反复提示，群落的多样性、稳定性与韧性与健康表型相关，且在外界扰动下，多样性越高的系统越不容易被推向单一优势态[3, 4]。因此，当“维持生命体征餐”把饮食维度压缩成少数几种宏量营养素组合时，受影响的不仅是口味的情绪价值，还可能是微生态层面可持续性的结构问题。

II. 极简备餐的底物景观收缩：生态位如何被保鲜盒折叠

A. 底物单调化与资源异质性下降：从“生态位繁荣”到“岗位合并”

生态学常识指出，资源类型越多、空间与时间异质性越高，越能容纳更多物种共存。反之，当资源谱变窄且波动减少，竞争排斥与优势种扩张就更容易发生。长期饮食模式与肠型及关键类群的对应关系提示，蛋白脂肪导向与碳水纤维导向会塑造不同的群落格局，而极简备餐往往把这种差异进一步锁死在单一配方里[5]。日尺度的密集采样研究显示，微生物组与饮食的关联具有明显个体化特征，但同样强调了“整体饮食多样性”与群落稳定性之间的关系：单调并不等于稳定，可能只是把系统钉在一个缺乏弹性的状态[6]。为直观概括极简备餐导致的底物维度收缩及其对群落多样性的系统性影响，可参见图 1。

B. 纤维不足时的“制度性转岗”：从外来底物转向宿主黏液

当可发酵膳食纤维不足时，部分微生物会从食物来源的多糖转向利用宿主分泌的黏液糖蛋白，相当于在“外部预算削减”后开始动用“墙体材料”[7]。实验表明，纤维匮乏可促使黏液层被侵蚀，并增加病原体易感性，这为饮食单调化如何影响屏障与炎症风险提供了机制抓手[8]。在更长尺度上，低纤维所致的类群丢失可能在代际间累积，并出现不易完全逆转的物种缺失风险，提示饮食结构并非只改变相对丰度，也可能改变“是否还在场”[9]。

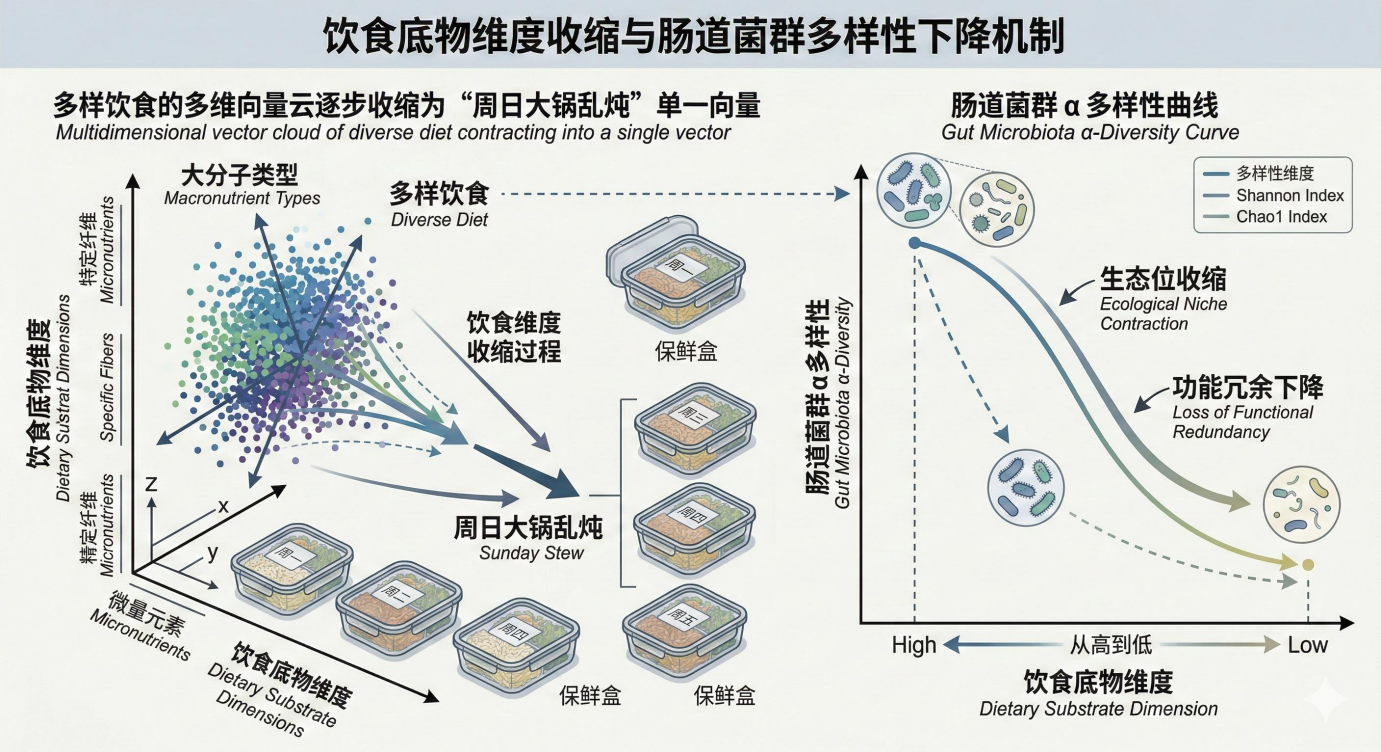

图 1 极简备餐引起的饮食底物维度下降与生态位收缩示意图

III. 微生物阶层固化：把肠道当作一座城市来读

A. 资源垄断与寡头化：优势类群的“产业集中度”上升

所谓“阶层固化”，在微生态语境中可操作地理解为：群落均匀度下降、少数优势类群占据更大比例，稀有物种与低丰度功能模块持续萎缩，导致网络结构从多中心走向少中心。短期饮食切换实验显示，不同底物与胆汁酸环境会迅速偏向选择特定类群，优势者在几天内完成

扩张，像极了资本在政策窗口期的敏捷布局[1]。一旦极简配方长期稳定存在，优势类群获得的并非一次性收益，而是结构性收益：它们更像“掌握通用技能的全能打工菌”，而专精某类植物多糖或多酚转化的“冷门手艺菌”则面临岗位消失。

为避免把肠道写成宏大叙事却缺乏可检验指标，阶层固化可以对应到常用多样性指标的变化：Shannon 指数下行、Simpson 优势度上升、β 多样性随饮食单调而趋同，并伴随功能层面的多样性下降。来自大规模人群的多组学研究进一步提示，膳食多样性与微生物 α 多样性呈正相关，并与代谢物谱共同变化，等于在统计意义上为“多吃几样”提供了微生态层面的证据支持[10]。这种从多中心到少中心的结构转变，可用共现网络的中心化增强来形象呈现，如图 2 所示。

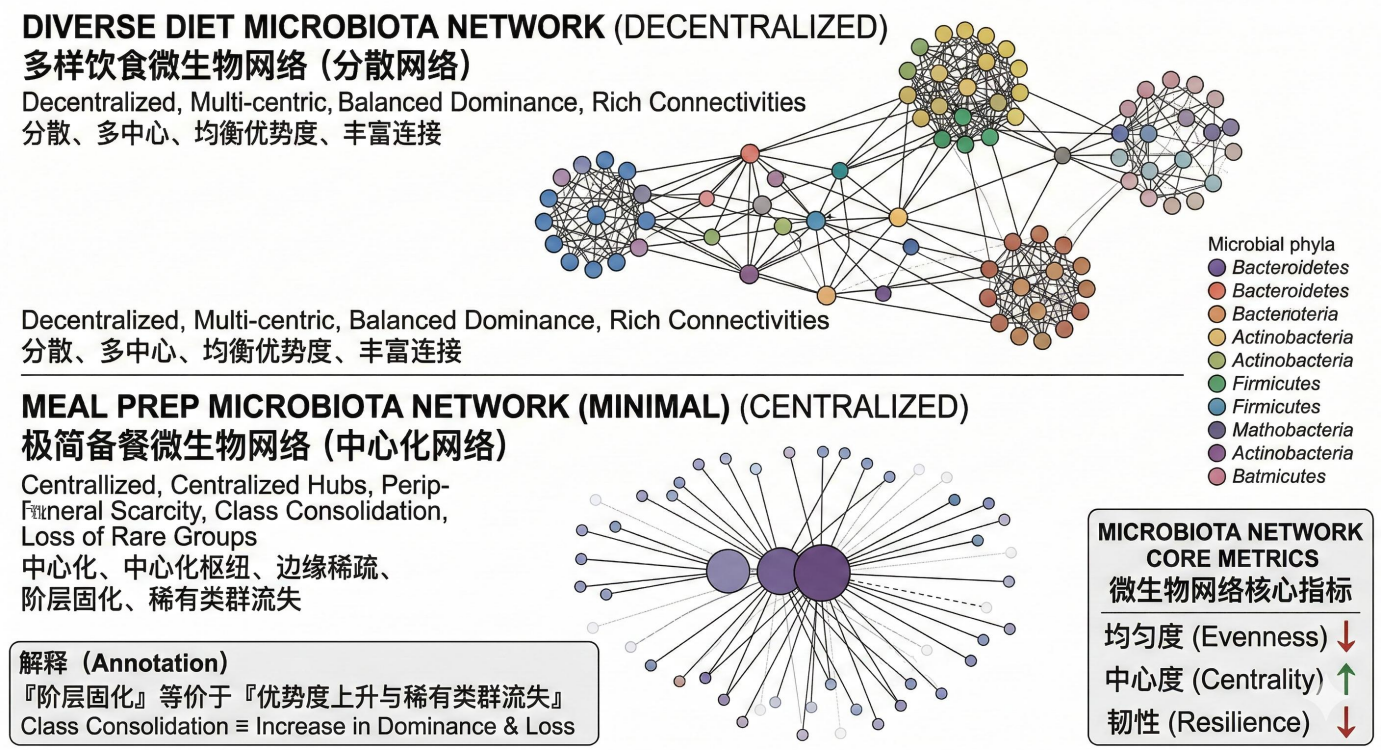

图 2 肠道微生物共现网络由多中心结构向中心化结构转变的示意图

B. 路径依赖与恢复成本：为什么“周五想吃沙拉”常救不了周一的菌

生态系统的一个残酷之处在于，扰动后的恢复并不总是回到原点。复杂系统的稳定性与复杂度关系在理论上并不单调，某些结构在高连接度下更可能出现突变式不稳定。经典理论工作提醒我们，系统一旦跨过临界阈值，微小变化可能触发整体结构重排[11]。把这一点翻译成厨房语言就是：一周五顿同配方后，周五临时加一把生菜并不必然带来群落结构的充分回弹，因为关键类群可能已降到难以恢复的低丰度，生态位也已被优势者占满。

岛屿生物地理学强调迁入与灭绝之间的动态平衡，当“可迁入的物种”受到饮食底物限制时，肠道更像一座对外签证极其严格的岛屿：新来者难落地，老住户易消失[12]。极简备餐等于降低迁入率并提高功能性灭绝概率，从而推高“寡头稳态”的锁定强度。

IV. 免疫系统的情绪价值：多样性如何转译为炎症阈值的可塑性

A. 短链脂肪酸的公共品属性：谁在为免疫稳态交税

膳食纤维经微生物发酵产生短链脂肪酸，参与能量代谢、受体信号与表观遗传调控，是饮食结构影响宿主生理的关键中介[13]。相关综述系统总结了短链脂肪酸作为信号分子与能量底物的多重角色，并与代谢健康、炎症调控相连接。更具机制指向性的证据表明，丁酸等代谢物可促进结肠调节性 T 细胞分化，从而为“纤维不足导致免疫稳态福利缩水”提供分子层面的解释[14]。

B. 屏障是城墙，不是自助餐：黏液层被吃掉意味着什么

当纤维供给不足、黏液层被侵蚀时，宿主与微生物之间的空间隔离减弱，免疫系统更易暴露于微生物组分，炎症风险上升，甚至出现对病原体更高的易感性[8]。在这一逻辑下，“维持生命体征餐”的问题不在于它一定立刻引发疾病，而在于它可能降低系统缓冲容量：一旦叠加熬夜、压力、抗生素或感染等扰动，系统更容易从可控波动滑向失衡。当外源可发酵底物不足时，部分菌

群转向利用宿主黏液这一过程及其屏障后果，可参见图3。

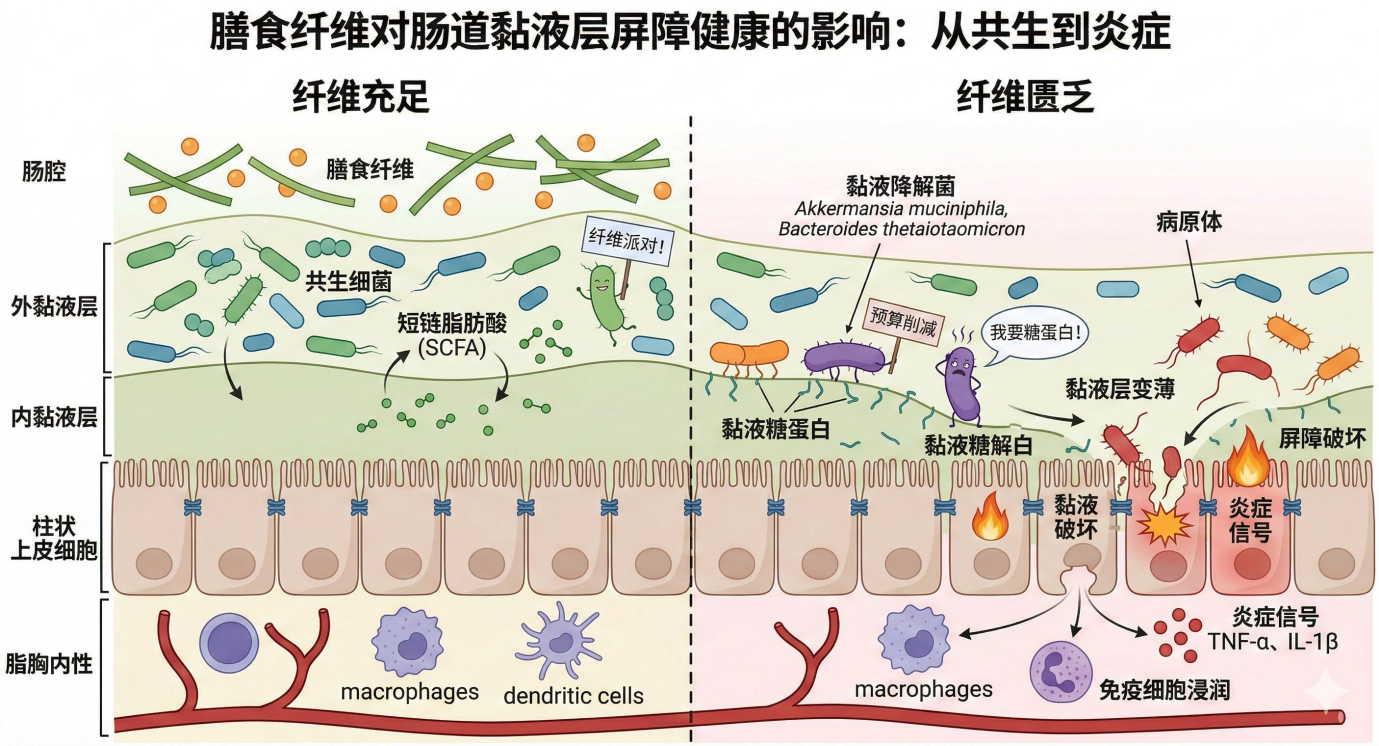

图 3 纤维不足条件下的黏液层利用与屏障风险示意图

V. 反固化策略：给菌群一点社会流动性的机会

A. 增加植物多样性：让底物重新变成“多岗位市场”

大规模数据平台与人群研究不断指向同一朴素结论：植物来源食物的多样性与更高的微生物多样性相关，且这种关联有可重复的群体层面证据[10]。对科研打工人而言，这并不必然意味着复杂烹饪，而可以是“在原配方上增加维度”：同样是燕麦，加一类坚果与一类浆果；同样是鸡胸肉，把配菜从单一西兰花扩展到豆类、菌菇、根茎与不同叶菜轮换。关键在于让可发酵底物与植物化学物谱更丰富，从而恢复生态位的资源异质性。

B. 发酵食品与个体化营养：在现实中与理想握手

随机对照饮食干预研究提示，高发酵食品饮食可提高微生物多样性并降低炎症标志物，而短期高纤维干预未必在所有人群中立刻提升多样性[15]，提示“菌群贫困线以下的人”可能需要更长时间或更系统的底物组合。面向日常可执行性，媒体科普也强调将纤维与发酵食物作为可操作的肠道健康支点，尽管其表述更生活化，但与学术证据的方向基本一致[16, 17]。需要强调的是，个体差异显著，某些人群在突然增加纤维或发酵食物时会出现不适，应采用渐进式增加与可耐受性评估的策略。针对上述结构性固化趋势，可将可执行的反固化饮食路径概括为渐进式多样化干预框架，见图 4。

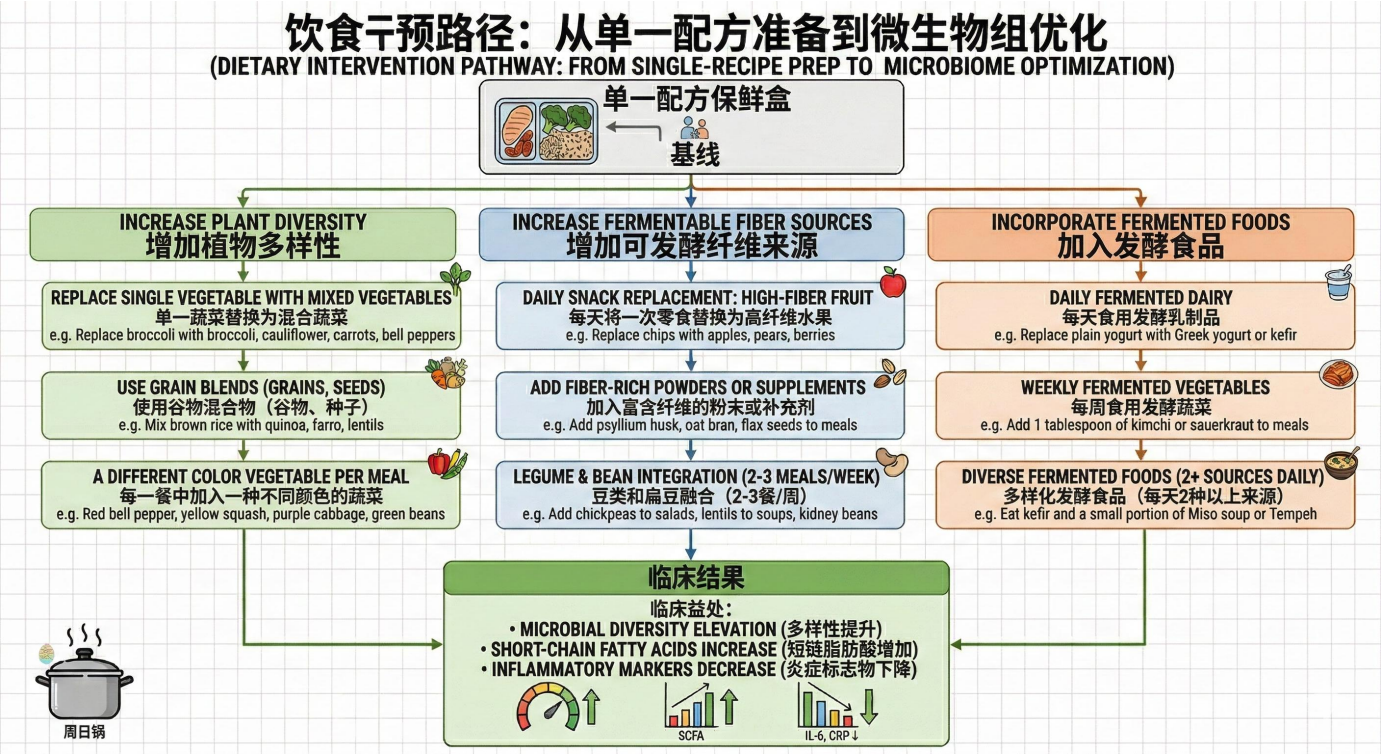

图 4 反固化饮食干预路径图

VI. Conclusions/结论

“周日大锅乱炖”在时间管理上近乎完美，却可能在微生态层面把一个高维系统压缩成低维输入，从而推动群落结构向优势寡头与低韧性稳态靠拢。现有证据支持饮食在短期内即可改写菌群结构，并通过纤维发酵产物与黏膜屏障机制影响免疫稳态与炎症阈值[1, 8, 13]。对忙碌人群而言，解决方案不必是厨艺革命，而更像是一套可持续的小幅制度修补：让一周的底物谱出现轮换与多样性，让菌群重新拥有生态位与功能的冗余空间。毕竟，科研已经够难了，至少不要让肠道里的同事也每天开同一场例会。

Acknowledgment / 致谢

感谢中国留学基金委对本研究的资助。感谢活着。

References

[1] David L A, Maurice C F, Carmody R N, et al. Diet rapidly and reproducibly alters the human gut microbiome [J]. Nature, 2014, 505(7484): 559-563.
[2] Rooks M G, Garrett W S. Gut microbiota, metabolites and host immunity [J]. Nature Reviews Immunology, 2016, 16(6): 341-352.
[3] Human Microbiome Project Consortium. Structure, function and diversity of the healthy human microbiome [J]. Nature, 2012, 486(7402): 207-214.
[4] Lozupone C A, Stombaugh J I, Gordon J I, et al. Diversity, stability and resilience of the human gut microbiota [J]. Nature, 2012, 489(7415): 220-230.
[5] Wu G D, Chen J, Hoffmann C, et al. Linking long-term dietary patterns with gut microbial enterotypes [J]. Science, 2011, 334(6052): 105-108.
[6] Johnson A J, Vangay P, Al-Ghalith G A, et al. Daily sampling reveals personalized diet-microbiome associations in humans [J]. Cell Host & Microbe, 2019, 25(6): 789-802.e5.
[7] Makki K, Deehan E C, Walter J, Bäckhed F. The impact of dietary fiber on gut microbiota in host health and disease [J]. Cell Host & Microbe, 2018, 23(6): 705-715.
[8] Desai M S, Seekatz A M, Koropatkin N M, et al. A dietary fiber-deprived gut microbiota degrades the colonic mucus barrier and enhances pathogen susceptibility [J]. Cell, 2016, 167(5): 1339-1353.e21.
[9] Sonnenburg E D, Smits S A, Tikhonov M, et al. Diet-induced extinctions in the gut microbiota compound over generations [J]. Nature, 2016, 529(7585): 212-215.
[10] Xiao C, Wang J, Su C, et al. Associations of dietary diversity with gut microbiome, fecal metabolome and host metabolism [J]. The American Journal of Clinical Nutrition, 2022, 116: 1049-1058.
[11] May R M. Will a large complex system be stable? [J]. Nature, 1972, 238(5364): 413-414.
[12] MacArthur R H, Wilson E O. The theory of island biogeography [M]. Princeton: Princeton University Press, 1967: 203.
[13] Koh A, De Vadder F, Kovatcheva-Datchary P, Bäckhed F. From dietary fiber to host physiology: short-chain fatty acids as key bacterial metabolites [J]. Cell, 2016, 165(6): 1332-1345.
[14] Furusawa Y, Obata Y, Fukuda S, et al. Commensal microbe-derived butyrate induces the differentiation of colonic regulatory T cells [J]. Nature, 2013, 504(7480): 446-450.
[15] Wastyk H C, Fragiadakis G K, Perelman D, et al. Gut-microbiota-targeted diets modulate human immune status [J]. Cell, 2021, 184(16): 4137-4153.e14.

[16] Solan M. How and why to fit more fiber and fermented food into your meals [EB/OL]. Harvard Health Publishing, 2024-04-26 [2026-02-28]. https://www.health.harvard.edu/blog/how-and-why-to-fit-more-fiber-and-fermented-food-into-your-meals-202404263036
[17] Weaver J. Fermented-food diet increases microbiome diversity and decreases inflammatory proteins, study finds [EB/OL]. Stanford Medicine News Center, 2021-07-12 [2026-02-28]. https://med.stanford.edu/news/all-news/2021/07/fermented-foods.html