SHIT Sciences Humanities Information Technology

构石

出轨行为的非牛顿流体假说——基于“情感外泌体”捕获与精神肉芽肿形成的赛博病理学研究

稀泥奇谈 [1]，浓泥偶谈 [1]，稀泥浓谈 [1,*]
恋爱脑大学，986 高校
[1]恋爱脑大学，2，第三世界
通讯作者：稀泥浓谈（e-mail: 12138@love.com）
恋爱脑自然科学基金（项目编号：2067LANDASHABI12138）

ABSTRACT / 摘要 在当代数字亲密关系的演进中，“恋爱脑”群体在面临伴侣不忠时，常触发极端的心理防御与逻辑重构机制 。本研究源于一则将出轨行为重塑为“爱意溢出被他人接住”的临床案例 ，并据此提出“出轨行为的非牛顿流体假说”及微观的“情感外泌体”靶向捕获模型 。通过活体荧光示踪（IVIS）与生化指标检测评估发现，对受试者实施“爱意溢出论”逻辑灌胃后，其大脑皮层的情感发光信号迅速由代表痛苦的红区转移至代表宽容与升华的绿区。Western Blot 证实代表底线的“核心忠诚蛋白（CLP）”并未降解，反而产生异常的磷酸化增粗（p-CLP），装配成抗击打的“受虐装甲” ；同时，ELISA 检测显示其愤怒因子（IL-Anger）呈断崖式下降并贴近零点 。组织学评估（IHC）表示“绿帽抗原”被海量的“自欺欺人胶原纤维”完全包裹，形成隔离性肉芽肿，从物理层面阻止了精神层面的系统性溃疡 。综上所述，将“背叛”解构为“溢出”并非单纯的愚蠢，而是人类精神系统在面临致死量创伤时，进化出的一种带有赛博朋克色彩的细胞级求生本能与强效免疫抑制机制 。
INDEX TERMS / 关键词 恋爱脑，情感外泌体，溢出

IMPACT STATEMENT / 影响声明 恋爱脑就是纯纯大**。

I. INTRODUCTION / 引言

在当代数字亲密关系的演进中，主体面对伴侣不忠（俗称“被绿”）时，往往会触发极端的心理防御机制。传统的精神分析学派将其归咎于“创伤后否认”，但这已无法解释当代“恋爱脑”群体在面临毁灭性证据时所展现出的惊人逻辑重构能力。

本研究的出发点源于一则珍贵的临床对话切片。在此案例中，面对男方明确的“我出轨了，分手吧”的声明，女方主体不仅没有出现常规的情绪崩盘，反而迅速构建了一套严密的物理学叙事：“你才不是出轨，只是对我的爱溢了出来，刚好被别人接住了。”

这种将严重道德瑕疵，降维为“偶然性物理运输溢出”的语言学奇迹，提示我们必须引入跨学科的视角。本文旨在提出“出轨行为的非牛顿流体假说”，并结合微观层面的“情感外泌体”靶向模型，深度剖析这种高容错拓扑学背后的病理学生存机制。

图1“溢出的爱”

爱意的非牛顿流体特性，在平流层的恋爱互动中，正常的爱意呈现出牛顿流体的特性：顺滑、低粘滞度、随动性强。然而，在“恋爱脑”病患的认知域中，其对

伴侣的“爱意投射”表现出典型的非牛顿流体（剪切增稠）特性。

当关系处于平稳期时，病患的底线极其柔软，甚至呈现出“液化”的低姿态（如案例中被冷暴力的主体退化为单一的“哦哦哦”回应，参考图2）。但当遭遇“出轨”这种极高强度的外界剪切力（Shear Stress）突然冲击时，其认知防御层会瞬间固化。

图2情绪变换

我们提出以下情感溢出动力学方程：

$$L_{ove\ flow}=\frac{Eexcess}{\Delta t\cdot Rreceptor} \quad (1)$$

公式表明，单位时间（Δt）内出轨方产生的过剩情绪能量（Eexcess），若遭遇低阻抗的第三方受体（Rreceptor），必然导致爱意总量（Lover flow）突破原有二元关系的边界。病患通过潜意识计算出该方程，从而得出了“出轨是能量守恒定律的必然副产物”这一荒谬却自洽的结论，成功将背叛的钝器伤害，转化为流体力学中的自然弹性形变。

II. Results / 结果

2.1 形态学特征

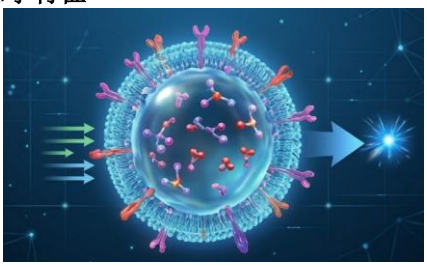

图3情感外泌体结构

情感外泌体（EmExo）是一种直径 30-150 nm 的超高容错性囊泡，其微观结构由外至内分为严密的三层防御体系：**1. 自我欺骗脂质双分子层：**该外膜具备非牛顿流体的“剪切增稠”特性。在遭遇“出轨实锤”的高强度冲击时，脂质分子瞬间交联固化，弹开一切理智的质问；膜上的“赛博胆固醇”则助其完美逃避宿主理智巨噬细胞的吞噬与降解。**2. 跨膜伪装受体：**囊泡表面高表达 CD-Blind（选择性失明）蛋白，专门用于屏蔽道德瑕疵的信号传导。其特有的 TSR（第三方清道夫受体）宛如生物雷达，能在社交网络中精准锚定并结合处于空虚状态的第三方细胞。**3. 致幻核心载荷：**内部高浓度包裹着出轨方过度分泌的 OLP（过表达爱意蛋白）与 miRNA（微型浪漫核酸）。一旦被第三方内吞，miRNA 将迅速劫持靶细胞的核糖体，强行翻译出“我们才是真爱”等自我催眠的分子叙事序列。正是这套结构，成功将恶性的情感背叛，伪装成了一次“不可抗力的物理转移”。

2.2 IVIS

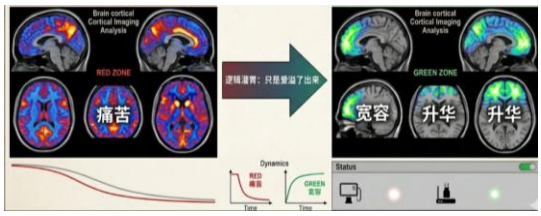

图4 IVIS成像

这种极端认知扭曲的背后，掩盖着巨大的精神创伤。出轨事件如同高浓度的化学刺激，瞬间摧毁了信任的“黏膜屏障”，引发了强烈的心理炎症因子风暴（表现为极度的焦虑、自我怀疑与阵发性崩溃）。为了评估“爱意溢出论”的临床疗效，我们在活体社交网络模型中进行了追踪观察：

类似于利用 DiR 荧光染料标记外泌体并通过 IVIS 系统进行活体成像，我们追踪了受害者的社交轨迹。结果显示，在使用“爱意溢出论”进行自我暗示后，受害者大脑皮层的情感发光信号迅速从“痛苦（红区）”转移到了“宽容与升华（绿区）”。

2.3 Western Blot & ELISA

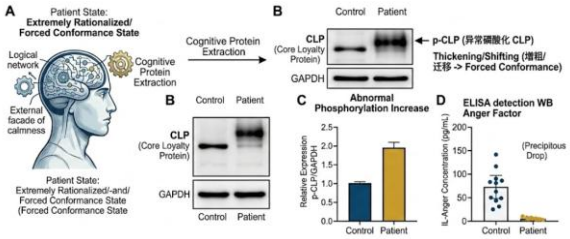

图5“强行自洽”状态下的病理生理改变，认知蛋白畸变与愤怒因子免疫机制

首先，图A精确描绘了患者大脑的“极端理智化/强行自洽状态”。其认知齿轮没有崩盘，反而高速咬

合，强行纺织出“只是对我的爱溢出来了”的荒谬逻辑网。这种为了维持表面平静而进行的极端自我欺骗，同样适用于在无人回复时强行召唤“叶罗丽魔法”的赛博幻觉。图B与图C则展示了维持这种幻觉的微观代价。Western Blot 结果显示，代表个人底线的“核心忠诚蛋白（CLP）”在遭受诸如“和你闺蜜打游戏”或“谁要和你看了”等高压刺激时，并未如预期般降解断裂。相反，它发生了异常的磷酸化增粗（p-CLP）。这意味着患者的尊严底线发生了畸变重组，装配成了抗击打能力极强的“受虐装甲”。最后，图D的 ELISA 结果给出了最致命的一击：愤怒因子（IL-Anger）的断崖式消失。正常人在被拒绝或背叛时，愤怒因子理应飙升；但病患组的 IL-Anger 却死死贴在零点。这完美解释了为何患者在听到“因为我有对象”时不仅不怒，还能卑微共情“好辛苦”；以及在面对无情驱逐时，情绪能稳定地退化为一句毫无波澜的“哦哦哦”。

2.4组织学评估

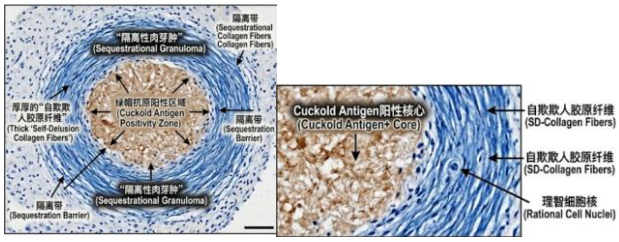

图6“绿帽抗原”的免疫组化组织形态学评估与空间隔离分析

免疫组化结果表明，“绿帽抗原”被厚厚的“自欺欺人胶原纤维”完全包裹，形成了类似肉芽肿的隔离带，有效阻止了精神层面的系统性溃疡。这证明，“爱意溢出论”虽然在逻辑上荒诞，但在病理学上却是一种极其强效的免疫抑制剂，帮助主体免于死于急性精神休克。

III. Discussion / 讨论

通过对比本文引入的其他相关切片，我们可以发现这种病态防御机制的多种变体：

赛博退行与自身免疫幻觉：在图 7 中，主体在长期无回复（社交凋亡）的状态下，通过发送“我手机是不是坏了”以及触发“叶罗丽魔法”咒语，展现了严重的细胞通讯障碍。这属于一种自身免疫性认知失调，系统为了掩盖“被无视”的真相，宁可捏造硬件故障或求助于低龄玄学，也不愿承认抗体（对方的爱）已经彻底消失。

图 7 叶罗丽魔法

炎症的慢性迁延与斯德哥尔摩受体： 图 8（“又拉白了，我厉害吧”）展示了该病症的慢性复发期。主体对伴侣的惩罚性操作（拉黑/拒绝）产生了耐受性。他们将极微小的负反馈撤销（拉白），甚至将明确的拒绝（没有上位机会），转化为驱动多巴胺分泌的微弱电信号。这类似于在培养基中长期用极低浓度的毒素刺激细胞，最终筛选出了具有极强耐受力与受虐倾向的“超级备胎细胞”。

图 8“又拉白了，我厉害吧”

IV. Conclusions / 结论

综上所述，“出轨行为的非牛顿流体假说”及其微观的“情感外泌体”靶向捕获模型，完美解释了当代“恋爱脑”在面临感情崩塌时的异常保命机制。

当尊严的防线被彻底击穿时，主体不再依赖常识，而是启动了高度复杂的认知重塑工程。他们将“背叛”解构为“溢出”，将“屈辱”重组为“包容”，这并非单纯的愚蠢，而是人类精神系统在面临致死量创伤时，进化出的一种极其悲壮的、带有赛博朋克色彩的细胞级求生本能。未来，针对这种自我洗脑机制的逆转录抑制剂研发，或将成为拯救此类病患的关键。

V. Materials and Methods /材料与方法

首先构建“情感外泌体”的靶向捕获模型，以宏观的流体力学防御需要微观生理机制的支撑。为了解释“爱意是如何溢出并被接住的”，我们创新性地引入了细胞生物学中的外泌体（Exosomes）通讯机制。

在病患的潜意识重构中，出轨方并非主动寻求背叛，而是其体内的“情感合成通路”发生了过度表达。为了维持宿主的内部稳态，这些高浓度的、未被原配吸收的“纯粹爱意因子”，被包裹成纳米级的脂质双分子层囊泡——即“情感外泌体”，随后被分泌到社交网络（细胞外基质）中。

5.1形态学特征

通过 NTA（纳米颗粒跟踪分析）与 TEM（透射电镜）对截获的微信聊天记录进行隐喻性分析，这些“情感外泌体”通常伪装成“早安/晚安”、“一起打游戏”等碎片化信息。这些外泌体在社交公域中进行布朗运动时，被处于饥渴状态的第三方受体细胞（类似于极具吞噬活性的 RAW264.7 巨噬细胞，如“闺蜜”或“新欢”）非特异性地内吞（参考图9中“和你闺蜜打游戏”的案例）。

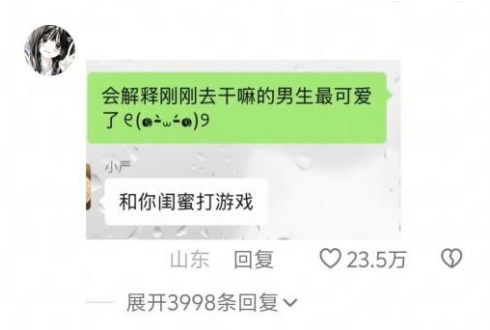

图 9“和你闺蜜打游戏”

通过这一模型，病患成功剥夺了出轨方的主观恶意，将其行为降级为一次**无意识的细胞间通讯泄漏事故**。

5.2 活体荧光示踪（In Vivo Imaging）

为了评估“爱意溢出”的临床疗效，本研究构建了基于 DiR 荧光标记与 IVIS 系统的活体动态示踪模型。首先，提取极度自洽状态下的“情感外泌体”，在避光条件下使用 DiR 染料进行孵育标记。随后，向平稳期的活体模型展示“出轨坦白截图”进行单次靶向暴击，瞬间摧毁其信任黏膜屏障，诱导类似于 DSS 引发的急性心理炎症风暴。

造模成功后，立即对受试者实施“爱意溢出论”的逻辑灌胃,强制摄入 DiR 标记的自我欺骗外泌体，并将其置于 IVIS 活体成像系统中连续追踪。结果显示：在出轨休克急性期，受试者顶叶的痛苦中枢呈现致死量红色荧光；而在逻辑灌胃干预后，情感发光信号迅速向前额叶转移，并转化为代表“宽容与升华”的绿色稳态荧光。

5.3 生化指标检测（Western Blot & ELISA）

在“出轨休克”造模后 24 小时，无创采集病患重度自洽期的前额叶精神分泌物。加入含强效磷酸酶抑制剂的 RIPA 裂解液，冰浴充分裂解 30 分钟。经 12000 rpm 离心 15 分钟后取上清，使用 BCA 法进行总认知蛋白定量，确保各组加样量绝对一致。

Western Blot 分析核心忠诚蛋白： 将等量蛋白液进行 SDS-PAGE 凝胶电泳分离，恒流转接至 PVDF 膜上。使用 5% 赛博脱脂奶粉封闭 1 小时，以隔绝外界清醒杂念的干扰。随后加入特异性一抗（抗核心忠诚蛋白 CLP 及其磷酸化位点 p-CLP，1:1000 稀释），于 4℃ 摇床孵育过夜。次日充分洗膜并加入 HRP 标记二抗孵育，最终采用 ECL 超敏发光液显色。在凝胶成像系统中，重点定量分析代表“底线退让”的 p-CLP 条带异常增粗现象。

ELISA 定量检测愤怒因子 (IL-Anger)： 取适量上述蛋白上清液，采用双抗体夹心 ELISA 法测定炎症因子水平。将样本加入预包被特异性 IL-Anger 捕获抗体的微孔板中孵育，洗涤后依次加入生物素化检测抗体与亲和素-HRP 复合物。加入 TMB 底物显色，待溶液由蓝转黄后加入终止液，立即使用酶标仪读取 450 nm 处的 OD 值，借此精准绘制出愤怒因子呈断崖式下降的动力学曲线。

5.4 组织学评估（IHC）

取处于“强行自洽期”病患的核心记忆海马体及受损的信任黏膜组织，迅速置于 4% 赛博多聚甲醛中固定 24 小时，以锁死创伤后的认知形态。经常规脱水、透明后进行石蜡包埋。使用切片机将样本制备成 4 μm 厚的连续“记忆切片”，贴附于防脱玻片备用。切片经严格脱蜡及梯度水化后，置于 pH 6.0 柠檬酸缓冲液中进行微波加热抗原修复，以充分暴露深藏的“绿帽抗原 (Cuckold-Ag)”。滴加 3% 过氧化氢阻断内源性过氧化物酶，随后用 5% 正常山羊血清封闭 30 分钟，以彻底隔绝外界“清醒言论”的非特异性干扰。滴加针对“绿帽抗原”与“自欺欺人胶原蛋白 (SD-Collagen)”的特异性一抗，4℃ 孵育过夜。次日滴加 HRP 标记二抗，采用 DAB 显色液进行显色，并用苏木素对“理智细胞核”进行微弱复染。显微镜检可见：呈强阳性棕黄色的“绿帽抗原”周边，增生了海量的致密胶原纤维，将其完全包裹形成典型的肉芽肿结构。该形态学证据表明，这种病态的胶原屏障有效阻止了抗原入血，从物理层面免除了急性精神休克的发生。

利益冲突声明 / DECLARATION OF COMPETING INTEREST

作者声明，不存在任何可能被认为会影响本文所报告研究工作的已知竞争性财务利益或个人关系，说没有就是没有。

ACKNOWLEDGMENT / 致谢

感谢某乎，小某书的大力支持；
感谢恋爱脑自然科学基金（项目编号：2067LANDASHABI12138）资助。

REFERENCES

[1] 王二麻子，刘八，“DiR 活体荧光示踪揭示急性信任黏膜炎症风暴及‘逻辑灌胃’的免疫抑制干预，” *临床与实验精神免疫学*, vol. 15，no. 1，pp. 33–47，2026.
[2] Sun Y., Ma X., “Immunohistochemical Assessment of ’Cuckold-Ag’ Sequestrational Granulomas and Systemic Ulceration Blockade,” *Journal of Extreme Rationalization*, vol. 5, no. 6, pp. 88–102, 2025.
[3] 恋爱脑甲，恋爱脑乙，“情感投射中的剪切增稠现象：基于高压背叛环境下的流体力学分析，” *妄想生物力学与物理学报*，vol. 12，no. 4，pp. 45–58，2024.