BỘ GIÁO DỤC VÀ ĐÀO TẠO
TRƯỜNG ĐẠI HỌC CẦN THƠ

NGUYỄN THỊ XUÂN DIỆU

GIẢI PHÁP NÂNG CAO HIỆU QUẢ HOẠT ĐỘNG HUY ĐỘNG VỐN TẠI NGÂN HÀNG ĐẦU TƯ VÀ PHÁT TRIỂN CHI NHÁNH CẦN THƠ

ĐỀ ÁN TỐT NGHIỆP THẠC SĨ
Chuyên ngành: Tài chính - Ngân hàng
Mã số ngành: 8340201

NĂM 2025

BỘ GIÁO DỤC VÀ ĐÀO TẠO
TRƯỜNG ĐẠI HỌC CẦN THƠ

NGUYỄN THỊ XUÂN DIỆU
MSHV: M2722003

GIẢI PHÁP NÂNG CAO HIỆU QUẢ HOẠT ĐỘNG HUY ĐỘNG VỐN TẠI NGÂN HÀNG ĐẦU TƯ VÀ PHÁT TRIỂN CHI NHÁNH CẦN THƠ

ĐỀ ÁN TỐT NGHIỆP THẠC SĨ
Chuyên ngành: Tài chính - Ngân hàng
Mã số ngành: 8340201

GIẢNG VIÊN HƯỚNG DẪN
PGS. TS. PHAN ĐÌNH KHÔI

NĂM 2025

TÓM TẮT

Đề án này nghiên cứu về hiệu quả hoạt động huy động vốn tại Ngân hàng TMCP Đầu tư và Phát triển Việt Nam (BIDV) – Chi nhánh Cần Thơ. Huy động vốn là một hoạt động quan trọng, quyết định khả năng cung cấp tín dụng và đầu tư của ngân hàng. Tuy nhiên, hoạt động này đang phải đối mặt với nhiều thách thức như cạnh tranh gay gắt, chi phí huy động vốn cao và sự thay đổi trong hành vi của khách hàng. Nghiên cứu sử dụng phương pháp phân tích dữ liệu thứ cấp từ các báo cáo tài chính và hoạt động tín dụng của BIDV Cần Thơ trong giai đoạn 2022–2024, kết hợp với các lý thuyết về hiệu quả huy động vốn và các yếu tố tác động. Kết quả phân tích cho thấy hiệu quả huy động vốn tại BIDV Cần Thơ chịu ảnh hưởng bởi nhiều yếu tố, bao gồm chính sách lãi suất, cơ cấu nguồn vốn, chiến lược marketing, chất lượng dịch vụ, và khả năng cạnh tranh của ngân hàng. Từ các kết quả nghiên cứu, đề án đề xuất một số giải pháp nhằm nâng cao hiệu quả huy động vốn tại BIDV Cần Thơ, bao gồm tối ưu hóa chiến lược lãi suất, đa dạng hóa sản phẩm huy động, cải thiện dịch vụ khách hàng, áp dụng công nghệ hiện đại và tăng cường hoạt động marketing. Những giải pháp này nhằm giúp ngân hàng thu hút nhiều khách hàng hơn, duy trì nguồn vốn ổn định và nâng cao năng lực cạnh tranh trên thị trường.

Từ khóa: Huy động vốn, hiệu quả huy động vốn, ngân hàng thương mại.

ABSTRACT

This thesis examines the efficiency of capital mobilization activities at the Bank for Investment and Development of Vietnam (BIDV) – Can Tho Branch. Capital mobilization is a crucial activity that determines the bank's ability to provide credit and investments. However, this activity faces several challenges, including intense competition, high capital mobilization costs, and changing customer behaviors. The study utilizes secondary data analysis from BIDV Can Tho's financial reports and credit operations from 2022 to 2024, combined with theories on capital mobilization efficiency and influencing factors. The analysis results indicate that the efficiency of capital mobilization at BIDV Can Tho is affected by various factors, including interest rate policies, capital structure, marketing strategies, service quality, and the bank's competitiveness. Based on the research findings, the thesis proposes several solutions to enhance capital mobilization efficiency at BIDV Can Tho. These include optimizing interest rate strategies, diversifying deposit products, improving customer service, adopting modern technology, and strengthening marketing efforts. These solutions aim to help the bank attract more customers, maintain a stable capital source, and enhance its competitiveness in the market.

Keywords: Capital mobilization, capital mobilization efficiency, commercial banks

MỤC LỤC

CHƯƠNG 1: GIỚI THIỆU 1
1.1 LÝ DO LỰA CHỌN ĐỀ TÀI 1
1.2 MỤC TIÊU NGHIÊN CỨU 2
1.2.1 Mục tiêu tổng quát 2
1.2.2 Mục tiêu cụ thể 2
1.3 CÂU HỎI NGHIÊN CỨU 2
1.4 ĐỐI TƯỢNG VÀ PHẠM VI NGHIÊN CỨU 2
1.4.1 Đối tượng nghiên cứu 2
1.4.2 Phạm vi nghiên cứu 2
1.5 KẾT CẤU CỦA ĐỀ ÁN 2
CHƯƠNG 2: CƠ SỞ LÝ THUYẾT VỀ HIỆU QUẢ HUY ĐỘNG VỐN CỦA NGÂN HÀNG THƯƠNG MẠI 4
2.1 HIỆU QUẢ HOẠT ĐỘNG HUY ĐỘNG VỐN TẠI NGÂN HÀNG THƯƠNG MẠI 4
2.1.1 Khái niệm hiệu quả huy động vốn 4
2.1.2 Các tiêu chí đánh giá hiệu quả huy động vốn tại Ngân hàng thương mại 4
2.2 NHÂN TỐ ẢNH HƯỞNG TỚI HIỆU QUẢ HUY DỘNG VỐN CỦA NHTM 9
2.2.1 Các nhân tố bên ngoài 9
2.2.2 Các nhân tố thuộc về ngân hàng 11
2.3 LƯỢC KHẢO TÀI LIỆU 13
2.3.1 Tài liệu nước ngoài 13
2.3.2 Tài liệu trong nước 15
2.4 PHƯƠNG PHÁP NGHIÊN CỨU 16
2.4.1 Phương pháp thu thập số liệu 16
2.4.2 Phương pháp phân tích số liệu 17
CHƯƠNG 3: TỔNG QUAN VỀ BIDV CẦN THƠ 19
3.1 TỔNG QUAN VỀ BIDV CHI NHÁNH CẦN THƠ 19
3.1.1 Quá trình hình thành phát triển BIDV chi nhánh Cần Thơ 19

3.1.2 Cơ cấu tổ chức và chức năng nhiệm vụ các phòng ban tại BIDV chi nhánh Cần Thơ 20
3.1.3 Thuận lợi và khó khăn của Ngân hàng BIDV chi nhánh Cần Thơ thời gian gần đây 21
CHƯƠNG 4: THỰC TRẠNG HIỆU QUẢ HUY ĐỘNG VỐN TẠI NGÂN HÀNG TMCP ĐẦU TƯ VÀ PHÁT TRIỂN VIỆT NAM CHI NHÁNH CẦN THƠ 23
4.1 THỰC TRẠNG HIỆU QUẢ HUY ĐỘNG VỐN TẠI NGÂN HÀNG TMCP ĐẦU TƯ VÀ PHÁT TRIỂN VIỆT NAM – CHI NHÁNH CẦN THƠ 23
4.1.1 Các sản phẩm huy động vốn tại Ngân hàng TMCP Đầu tư và Phát triển Việt Nam – Chi nhánh Cần Thơ 23
4.1.2 Cơ cấu nguồn vốn huy động 25
4.1.3 Mức độ hoàn thành kế hoạch huy động vốn 34
4.1.4 Chi phí huy động vốn 36
4.1.5 Thu nhập từ huy động vốn ở BIDV chi nhánh Cần Thơ 38
4.1.6 Hiệu quả sử dụng nguồn vốn của BIDV - Chi nhánh Cần Thơ 41
4.2 CÁC NHÂN TỐ TÁC ĐỘNG ĐẾN HIỆU QUẢ HUY ĐỘNG VỐN TẠI NGÂN HÀNG TMCP ĐẦU TƯ VÀ PHÁT TRIỂN VIỆT NAM – CHI NHÁNH CẦN THƠ 43
4.2.1 Các nhân tố bên ngoài 43
4.2.2 Các nhân tố thuộc về ngân hàng 44
4.3 ĐÁNH GIÁ CHUNG VỀ HIỆU QUẢ HUY ĐỘNG VỐN TẠI NGÂN HÀNG TMCP ĐẦU TƯ VÀ PHÁT TRIỂN VIỆT NAM – CHI NHÁNH CẦN THƠ 47
4.3.1 Kết quả đạt được 47
4.3.2 Hạn chế 53
4.3.3 Nguyên nhân của những hạn chế 54
CHƯƠNG 5: GIẢI PHÁP NÂNG CAO HIỆU QUẢ HUY ĐỘNG VỐN TẠI NGÂN HÀNG TMCP ĐẦU TƯ VÀ PHÁT TRIỂN VIỆT NAM CHI NHÁNH CẦN THƠ 55
5.1 ĐỊNH HƯỚNG HOẠT ĐỘNG HUY ĐỘNG VỐN TẠI NGÂN HÀNG TMCP ĐẦU TƯ VÀ PHÁT TRIỂN VIỆT NAM – CHI NHÁNH CẦN THƠ 55
5.1.1 Định hướng phát triển của Ngân hàng TMCP Đầu tư và Phát triển Việt Nam trong năm 2025 55
5.1.2 Định hướng về nâng cao hiệu quả huy động vốn của BIDV chi nhánh Cần Thơ năm 2025 56

5.2 GIẢI PHÁP NÂNG CAO HIỆU QUẢ HUY ĐỘNG VỐN TẠI NGÂN HÀNG TMCP ĐẦU TƯ VÀ PHÁT TRIỂN VIỆT NAM – CHI NHÁNH CẦN THƠ 56
5.2.1 Cải thiện tỷ lệ thu nhập lãi cận biên từ huy động vốn của chi nhánh.....56
5.2.2 Thực hiện linh hoạt lãi suất HĐV trong phạm vi TSC cho phép 57
5.2.3 Tối ưu hóa chiến lược huy động vốn theo từng phân khúc khách hàng.....58
5.2.4 Nâng cao năng lực cạnh tranh huy động vốn 59
5.2.5 Đẩy mạnh hoạt động chăm sóc khách hàng 59
5.2.6 Hoàn thiện chính sách marketing 60
5.2.7 Nâng cao chất lượng nhân sự 60
5.2.8 Hiện đại hóa công nghệ thông tin.....61
5.3 KIẾN NGHỊ.....62
5.3.1 Kiến nghị với Nhà nước 62
5.3.2 Kiến nghị với Ngân hàng nhà nước Việt Nam 62
5.3.3 Kiến nghị với Ngân hàng TMCP Đầu tư và Phát triển Việt Nam 63

DANH MỤC BẢNG

Bảng 2.1 Ý nghĩa của từng giá trị trung bình với thang đo khoảng 18

Bảng 4.1: Các hình thức nhận tiền gửi của BIDV - Chi nhánh Cần Thơ.....23

Bảng 4.2: Cơ cấu nguồn vốn huy động theo đối tượng tại BIDV Cần Thơ giai đoạn 2022 – 2024.....26

Bảng 4.3: Cơ cấu nguồn vốn huy động theo loại tiền tại BIDV Cần Thơ giai đoạn 2022 – 2024.....28

Bảng 4.4: Cơ cấu nguồn vốn huy động theo thời gian tại BIDV Cần Thơ giai đoạn 2022 – 2024.....30

Bảng 4.5: Cơ cấu nguồn vốn huy động theo kỳ hạn tại BIDV Cần Thơ giai đoạn 2022 – 2024 32

Bảng 4.6: Kết quả thực hiện kế hoạch HĐV của BIDV Cần Thơ giai đoạn 2022 – 2024 35

Bảng 4.7: Chi phí huy động vốn bình quân tại BIDV chi nhánh Cần Thơ giai đoạn 2022 – 2024.....37

Bảng 4.8: Thu nhập ròng từ huy động vốn và NIM huy động vốn tại BIDV chi nhánh Cần Thơ giai đoạn 2022 – 2024.....40

DANH MỤC HÌNH

Hình 3.1: Cơ cấu tổ chức của BIDV chi nhánh Cần Thơ.....20
Hình 4.1: Chênh lệch lãi suất đầu ra, đầu vào.....42

DANH MỤC CÁC CHỮ VIẾT TẮT

BIDV	Ngân hàng TMCP Đầu tư và Phát triển Việt Nam
TMCP	Thương mại cổ phần
NHNN	Ngân hàng Nhà nước
NHTM	Ngân hàng thương mại
HĐV	Huy động vốn
TSC	Trụ sở chính
NIM	Biên độ lãi ròng (Net Interest Margin)
FTP	Giá chuyển vốn nội bộ (Fund Transfer Pricing)
KH	Khách hàng
CSD	Khách hàng gửi tiết kiệm (Customer Saving Deposits)

CHƯƠNG 1: GIỚI THIỆU

1.1 LÝ DO LỰA CHỌN ĐỀ TÀI

Vốn là một trong những yếu tố đầu vào quan trọng, quyết định sự vận hành của mọi doanh nghiệp. Đối với ngân hàng thương mại, với đặc thù là một tổ chức kinh doanh trong lĩnh vực tài chính – tiền tệ, nguồn vốn huy động có vai trò cốt lõi, làm nền tảng cho các hoạt động như cho vay, đầu tư và dự trữ, qua đó tạo ra lợi nhuận. Để có được nguồn vốn này, ngân hàng phải huy động từ nhiều kênh khác nhau, trong đó tiền gửi từ cá nhân và tổ chức giữ vị trí then chốt. Tuy nhiên, quá trình huy động tiền gửi hiện nay gặp nhiều thách thức, bao gồm sự cạnh tranh gay gắt từ các tổ chức tài chính khác như ngân hàng thương mại khác, công ty bảo hiểm, cũng như sự hấp dẫn của các kênh đầu tư sinh lời tương đương và tâm lý e ngại của người gửi tiền. Bên cạnh đó, sự phát triển mạnh mẽ của công nghệ tài chính và sự gia tăng các dịch vụ ngân hàng số cũng đang dần thay đổi hành vi của khách hàng, khiến họ có nhiều sự lựa chọn hơn thay vì chỉ gửi tiết kiệm vào ngân hàng truyền thống.

Tại Việt Nam, nhu cầu về vốn ngày càng trở nên cấp thiết trong bối cảnh đẩy mạnh công nghiệp hóa và hiện đại hóa đất nước. Vốn không chỉ ảnh hưởng trực tiếp đến tốc độ tăng trưởng mà còn quyết định sự phát triển bền vững của nền kinh tế. Để đáp ứng yêu cầu này, cần có những chính sách và giải pháp nhằm tối ưu hóa việc huy động nguồn vốn nhàn rỗi trong xã hội. Hiện nay, hệ thống ngân hàng đang đóng vai trò chủ đạo trong việc cung cấp vốn cho nền kinh tế, chiếm tới hơn 80% tổng nguồn vốn huy động. Tuy nhiên, các ngân hàng thương mại, đặc biệt là các chi nhánh khu vực, vẫn gặp nhiều khó khăn trong việc duy trì tốc độ tăng trưởng huy động vốn do môi trường cạnh tranh ngày càng khốc liệt, sự biến động của lãi suất thị trường và sự thay đổi trong nhu cầu của khách hàng.

Riêng tại ngân hàng TMCP Đầu tư và Phát triển Việt Nam chi nhánh Cần Thơ, hoạt động huy động vốn trong những năm gần đây có nhiều biến động, chịu ảnh hưởng bởi cả các yếu tố vĩ mô và nội tại. Dù chi nhánh đã có nhiều chính sách huy động vốn, nhưng vẫn gặp phải một số vấn đề như tăng trưởng nguồn vốn chưa ổn định, chi phí huy động cao, tỷ trọng nguồn vốn ngắn hạn lớn, và cần nâng cao chất lượng dịch vụ cũng như khả năng cạnh tranh để thu hút khách hàng mới. Những vấn đề này đặt ra yêu cầu cấp thiết về việc tìm ra các giải pháp nâng cao hiệu quả huy động vốn, giúp ngân hàng đảm bảo nguồn vốn ổn định, tối ưu hóa chi phí và nâng cao năng lực cạnh tranh.

Xuất phát từ thực tiễn đó, tác giả đã lựa chọn đề tài "Giải pháp nâng cao hiệu quả hoạt động huy động vốn tại Ngân hàng Đầu tư và Phát triển chi nhánh Cần Thơ" để thực hiện đề án tốt nghiệp. Như vậy, đề án không chỉ có ý nghĩa trong việc đánh giá thực trạng huy động vốn tại chi nhánh, tác giả còn mong muốn đề xuất các giải pháp thiết thực nhằm giúp ngân hàng cải thiện hoạt động huy động vốn.

1.2 MỤC TIÊU NGHIÊN CỨU

1.2.1 Mục tiêu tổng quát

Mục tiêu của đề án nhằm phân tích hiệu quả hoạt động huy động vốn tại Ngân hàng Đầu tư và Phát triển (BIDV) chi nhánh Cần Thơ, từ đó đề xuất giải pháp nâng cao hiệu quả hoạt động huy động vốn cho BIDV Cần Thơ

1.2.2 Mục tiêu cụ thể

Phân tích hiệu quả hoạt động huy động vốn tại Ngân hàng Đầu tư và Phát triển chi nhánh Cần Thơ.

Đề xuất một số giải pháp nhằm tăng hiệu quả hoạt động huy động vốn tại Ngân hàng Đầu tư và Phát triển chi nhánh Cần Thơ.

1.3 CÂU HỎI NGHIÊN CỨU

Thực trạng hoạt động huy động vốn tại Ngân hàng Đầu tư và Phát triển (BIDV) chi nhánh Cần Thơ là gì?

Những giải pháp nào cần được đưa ra để tăng hiệu quả hoạt động huy động vốn tại Ngân hàng Đầu tư và Phát triển (BIDV) chi nhánh Cần Thơ

1.4 ĐỐI TƯỢNG VÀ PHẠM VI NGHIÊN CỨU

1.4.1 Đối tượng nghiên cứu

Đối tượng nghiên cứu là hiệu quả hoạt động huy động vốn tại tại Ngân hàng Đầu tư và Phát triển (BIDV) chi nhánh Cần Thơ.

1.4.2 Phạm vi nghiên cứu

Phạm vi về không gian: Đề án được thực hiện tại trường Kinh tế, trường Đại học Cần Thơ. Địa chỉ ứng dụng của đề án là Ngân hàng Đầu tư và Phát triển (BIDV) chi nhánh Cần Thơ.

Phạm vi về thời gian: Đề án được thực hiện từ tháng 8/2024 đến tháng 11/2024. Dữ liệu trong đề án được thu thập trong giai đoạn 2022-2024.

1.5 KẾT CẤU CỦA ĐỀ ÁN

Ngoài lời cam đoan, lời cảm ơn, danh mục các chữ viết tắt, danh mục các bảng, danh mục các hình, danh mục tài liệu tham khảo và phụ lục, nội dung của đề án được chia làm 5 chương như sau:

Chương 1: Giới thiệu. Chương này trình bày lý do lựa chọn đề tài, mục đích, đối tượng, phạm vi, phương pháp nghiên cứu nêu trên cùng với ý nghĩa khoa học và thực tiễn của đề án.

Chương 2: Cơ sở lý thuyết. Chương này sẽ trình bày cơ sở lý luận về hiệu quả huy động vốn của ngân hàng thương mại, làm tiền đề cho các phân tích tiếp theo.

Chương 3: Phương pháp nghiên cứu. Chương này tập trung trình bày cơ sở của phương pháp nghiên cứu, bao gồm phương pháp thu thập số liệu và phương pháp phân tích số liệu.

Chương 4: Thực trạng hiệu quả huy động vốn tại ngân hàng TMCP đầu tư và phát triển Việt Nam chi nhánh Cần Thơ. Chương này tập trung phân tích về kết quả nghiên cứu, để hoàn thành mục tiêu 1

Chương 5: Giải pháp nâng cao hiệu quả huy động vốn tại ngân hàng TMCP đầu tư và phát triển Việt Nam chi nhánh Cần Thơ. Chương này tập trung trình bày các giải pháp, kết luận rút ra từ đề án và đưa ra kiến nghị.

CHƯƠNG 2: CƠ SỞ LÝ THUYẾT VỀ HIỆU QUẢ HUY ĐỘNG VỐN CỦA NGÂN HÀNG THƯƠNG MẠI

2.1 HIỆU QUẢ HOẠT ĐỘNG HUY ĐỘNG VỐN TẠI NGÂN HÀNG THƯƠNG MẠI

2.1.1 Khái niệm hiệu quả huy động vốn

Hiệu quả huy động vốn được hiểu là khả năng của ngân hàng trong việc đáp ứng nhu cầu sử dụng vốn với mức chi phí hợp lý, đồng thời đảm bảo an toàn trong quá trình huy động và mang lại lợi nhuận trong hoạt động kinh doanh. Có nghĩa là: về mặt lượng, hiệu quả huy động vốn biểu hiện giữa kết quả thu được (khối lượng giá trị, kỳ hạn...) và chi phí bỏ ra; về mặt chất nó phản ánh năng lực và trình độ quản lý của ngân hàng" (Trầm Thị Xuân Hương và cộng sự, 2013).

Huy động vốn được đánh giá đạt hiệu quả cao nếu ngân hàng huy động được kết quả càng cao với chi phí càng hợp lý. Hiệu quả huy động vốn góp phần quan trọng tạo nên lợi nhuận ngân hàng, tạo sự ổn định của nguồn vốn, thúc đẩy tăng trưởng và hạn chế rủi ro trong kinh doanh ngân hàng (Phan Thị Thu Hà, 2013).

2.1.2 Các tiêu chí đánh giá hiệu quả huy động vốn tại Ngân hàng thương mại

Hiệu quả huy động vốn của một NHTM được đánh giá dựa trên các tiêu chí chính như sau:

Cơ cấu vốn huy động;

- Chi phí huy động vốn;
- Thu nhập từ huy động vốn;
- Thị phần từ huy động vốn;
- Hiệu quả sử dụng nguồn vốn.

2.1.2.1 Cơ cấu vốn huy động

Một yếu tố quan trọng khác được đưa ra để đánh giá khả năng huy động vốn của NHTM là cơ cấu vốn. Cơ cấu vốn được thể hiện qua tỷ lệ của từng loại vốn trong tổng nguồn vốn của ngân hàng. Quy mô của từng loại vốn i được sử dụng để xác định tỷ trọng của nó trong tổng vốn huy động.

Tỷ trọng loại vốn i = (Tổng nguồn vốn loại i)/(Tổng nguồn vốn)

Việc xác định tỷ trọng vốn nợ là một quá trình tương đối phức tạp, có thể được thực hiện dựa trên nhiều tiêu chí khác nhau, chẳng hạn như phân loại theo đối tượng huy động, kỳ hạn, tính chất hoặc loại tiền tệ. Mỗi góc độ phân tích sẽ cung cấp một cái nhìn toàn diện hơn về khả năng huy động vốn của ngân hàng thương mại.

Tỷ trọng cao của một loại vốn nào đó thể hiện lợi thế của ngân hàng trong việc thu hút nguồn vốn tương ứng, đồng thời phản ánh sự ưu tiên của ngân hàng đối với một số hình thức huy động nhất định. Điều này giúp xác định chính sách huy động vốn mà ngân hàng đang theo đuổi, cũng như đánh giá mức độ hiệu quả khi ngân hàng có sự điều chỉnh trong cơ cấu vốn.

Việc đánh giá cơ cấu vốn của một ngân hàng không hề đơn giản, bởi ngoài các số liệu thống kê, cần xem xét đến đặc điểm hoạt động và môi trường kinh doanh cụ thể của ngân hàng đó. Mỗi ngân hàng sẽ xây dựng một cơ cấu vốn phù hợp với điều kiện riêng của mình, do đó, việc áp dụng mô hình cơ cấu vốn của các ngân hàng khác có thể không mang lại hiệu quả tối ưu, thậm chí còn gây bất lợi.

Bên cạnh đó, quy mô và tốc độ tăng trưởng huy động vốn là những chỉ tiêu quan trọng, không chỉ đối với hoạt động huy động mà còn ảnh hưởng đến toàn bộ hoạt động của ngân hàng. Các ngân hàng luôn có mục tiêu gia tăng tín dụng hàng năm, đồng thời mở rộng đầu tư vào các dự án có tiềm năng sinh lời. Tuy nhiên, khả năng cấp tín dụng và đầu tư bị giới hạn bởi nguồn vốn huy động. Do đó, để mở rộng hoạt động tín dụng và đầu tư, trước hết ngân hàng cần gia tăng quy mô huy động vốn. Để đảm bảo hoạt động ngân hàng diễn ra an toàn và ổn định, nguồn vốn huy động cần duy trì tốc độ tăng trưởng bền vững. Nếu không thể dự báo chính xác xu hướng biến động của dòng tiền gửi và rút, ngân hàng có thể gặp khó khăn lớn trong việc cấp tín dụng và đầu tư hiệu quả.

Ngay từ đầu năm tài chính các ngân hàng thương mại đều phải xây dựng kế hoạch huy động và bảo vệ kế hoạch trước hội đồng quản trị của Ngân hàng Trung ương. Từ đó là định hướng, chiến lược cho việc tiến hành huy động vốn thực tế trong năm tài chính. Mỗi Ngân hàng cần phải huy động được quy mô vốn nhất định theo mục tiêu đã đề ra cho từng thời kỳ. Vì vậy các ngân hàng thương mại thường dùng tỷ lệ hoàn thành kế hoạch huy động để đánh giá quy mô vốn huy động được, cụ thể như sau:

Tỷ lệ hoàn thành kế hoạch HĐV = (Tổng nguồn vốn)/(Kế hoạch HĐV)

• Nếu TLHTKH > 100%: Có nghĩa là lượng vốn huy động thực tế lớn hơn kế hoạch đặt ra. Khi đó ngân hàng sẽ thừa vốn, ngân hàng cố gắng sử dụng hợp lý số vốn thừa so với kế hoạch (số chênh lệch dương giữa số huy động thực tế - số huy động vốn kế hoạch), nếu không sử dụng hợp lý ngân hàng phải bỏ ra một khoản chi phí (lãi + chi phí huy động vốn khác) cho khoản vốn huy động thừa mà không được sinh lời.

• Nếu TLHTKH < 100%: Có nghĩa là ngân hàng sẽ phải huy động từ các nguồn khác nếu cần để bổ sung vốn hoạt động. Khi đó có thể ngân hàng sẽ mất thêm chi phí hoặc mất cơ hội tăng thu nhập, làm ảnh hưởng đến hoạt động kinh doanh ngân hàng.

Nếu TLHTKH = 100% có nghĩa là ngân hàng huy động vốn hoàn thành 100% chỉ tiêu kế hoạch. Tuy nhiên tỷ lệ này không phải là tốt nhất, mà phải căn cứ vào nhu cầu sử dụng vốn thực tế

Tốc độ tăng trưởng nguồn vốn huy động phản ánh khả năng mở rộng quy mô vốn của ngân hàng theo thời gian, đồng thời cho thấy xu hướng biến động của nguồn vốn và mức độ kiểm soát của ngân hàng đối với hoạt động huy động vốn.

Tốc độ tăng trưởng = [(Tổng HĐV năm, – Tổng HĐV năm, 1)/(Tổng HĐV năm, 1)] x100%

Sự gia tăng vốn của ngân hàng với tốc độ tương đối đồng đều qua các năm cho thấy mức độ tăng trưởng ổn định. Điều này không chỉ giúp ngân hàng dễ dàng dự báo nguồn vốn huy động, từ đó xây dựng kế hoạch quản lý vốn hợp lý, mà còn đảm bảo sự cân đối giữa mở rộng huy động vốn và phát triển tín dụng. Ngoài ra, tốc độ tăng trưởng vốn ổn định còn phản ánh phần nào hình ảnh tích cực của ngân hàng trong mắt khách hàng và nhà đầu tư. Tốc độ tăng trưởng có thể được tính toán trên tổng vốn hoặc xem xét riêng từng loại vốn cụ thể. Trên thực tế, biến động của từng loại vốn có thể không đồng nhất và thậm chí có chiều hướng ngược với biến động của tổng vốn. Khi kết hợp chỉ tiêu này với tỷ trọng vốn, việc đánh giá khả năng huy động vốn của ngân hàng thương mại sẽ trở nên toàn diện và sâu sắc hơn.

2.1.2.2 Chi phí huy động vốn

Ngân hàng là doanh nghiệp kinh doanh tiền tệ, nguồn vốn chủ sở hữu của các ngân hàng thường không thể đáp ứng được nhu cầu sử dụng. Do đó, ngân hàng cần huy động vốn để đáp ứng nhu cầu sử dụng, đồng thời phải chịu một mức chi phí nhất định. Chi phí huy động vốn phản ánh số tiền ngân hàng phải bỏ ra để có được một đồng vốn. Vì vậy, để nâng cao hiệu quả huy động vốn, các ngân hàng cần tối ưu hóa và giảm thiểu các khoản chi phí liên quan. Chi phí huy động vốn được tính bằng công thức:

Chi phí huy động vốn được xác định bao gồm hai thành phần chính: chi phí lãi suất trả cho nguồn huy động và các chi phí huy động khác.

Trong đó, chi phí lãi suất đóng vai trò then chốt, ảnh hưởng trực tiếp đến quy mô và hiệu quả huy động vốn của ngân hàng.

Bên cạnh đó, các chi phí huy động khác có sự đa dạng và ngày càng gia tăng trong bối cảnh cạnh tranh phi lãi suất giữa các ngân hàng ngày càng mạnh mẽ. Những chi phí này bao gồm:

- Các khoản chi trực tiếp cho người gửi tiền như quà tặng, chương trình quay số trúng thưởng, khuyến mãi,...

- Chi phí nâng cao tiện ích cho khách hàng, bao gồm mở rộng mạng lưới hoạt động (chi nhánh, phòng giao dịch, điểm huy động), đầu tư cơ sở vật chất và trang thiết bị phục vụ khách hàng.

- Chi phí vận hành như lương nhân viên, bảo hiểm tiền gửi, chi phí quảng bá và tiếp thị.

Việc kiểm soát tốt các chi phí này là yếu tố quan trọng giúp ngân hàng tối ưu hóa hiệu quả huy động vốn và duy trì lợi thế cạnh tranh trên thị trường..

Việc xác định chi phí huy động vốn là công việc phức tạp và khó khăn, quyết định tới hiệu quả huy động vốn của ngân hàng thương mại. Vì vậy, huy động vốn được coi là hiệu quả xét trên phương diện chi phí khi:

- Ngân hàng huy động được vốn với chi phí thấp để sử dụng, trong khi vẫn đạt được yêu cầu về sự phù hợp giữa huy động và sử dụng vốn đáp ứng nhu cầu cho vay và đầu tư.

- Để gia tăng lợi nhuận mà không chịu áp lực từ chi phí vốn, ngân hàng cần tối ưu hóa quản lý chi phí hoạt động. Lợi nhuận ngân hàng chủ yếu được xác định bằng tổng thu nhập trừ đi tổng chi phí, trong đó phần lớn là chi phí lãi vay. Do đó, để tối đa hóa lợi nhuận, ngân hàng cần kiểm soát và giảm thiểu các khoản chi phí không cần thiết. Nguồn ngắn hạn thường có chi phí thấp, kém ổn định và ngược lại, nguồn có thời hạn dài thì có chi phí cao nhưng ổn định hơn. Việc quản lý chi phí huy động vốn cần được thực hiện liên tục, vì bất kỳ sự thay đổi nào trong cơ cấu nguồn vốn hoặc lãi suất cũng có thể tác động đến chi phí lãi vay.

Về chi phí trả lãi, do bị ảnh hưởng bởi mặt bằng lãi suất chung, các ngân hàng khó có thể giảm mạnh mức chi phí này, ngoại trừ trường hợp có sự chênh lệch đáng kể về uy tín giữa các ngân hàng. Những ngân hàng có mức độ tín nhiệm cao thường có lợi thế trong việc huy động vốn với lãi suất thấp hơn so với các ngân hàng có độ tín nhiệm thấp hơn, tuy nhiên mức chênh lệch này thường không quá lớn. Với chi phí huy động khác, các NHTM sẽ xem xét, đánh giá để tiết giảm từng khoản mục, sẽ quyết định có chỉ hay không và mức độ bao nhiêu để vẫn đảm bảo đủ vốn kinh doanh nhưng ở mức chi phí thấp nhất" (Phan Thị Thu Hà, 2013).

2.1.2.3 Thu nhập từ huy động vốn

"Đây là một tiêu chí quan trọng để đánh giá hiệu quả huy động vốn, nó cho biết mối liên hệ sinh lời giữa thu từ lãi và chi trả lãi, cho biết 1 đồng huy động được mang lại bao nhiêu đồng lợi nhuận". Chỉ tiêu này càng cao thì hiệu quả càng lớn. Thông thường thì các NHTM sẽ quản lý nguồn vốn của ngân hàng mình theo cơ chế tập trung, NIM huy động vốn của chi nhánh được xác định theo công thức sau:

NIM = Thu nhập ròng từ HĐV/HĐV bình quân từ đầu kì đến cuối kì

Trong đó:

Thu nhập ròng từ HĐV = Thu từ bán vốn cho TSC – Chi phí trả lãi HĐV

Cơ chế quản lý vốn tập trung, còn được biết đến với tên gọi Fund Transfer Pricing (FTP), là một phương thức quản lý vốn thông qua một trung tâm vốn đặt tại Trụ sở chính của ngân hàng. Theo cơ chế này, các chi nhánh đóng vai trò như các đơn vị kinh doanh độc lập, thực hiện giao dịch mua bán vốn trực tiếp với Trụ sở chính thông qua trung tâm

quản lý vốn. Cụ thể, Trụ sở chính sẽ tiếp nhận toàn bộ nguồn vốn huy động từ các chi nhánh (tài sản nợ) và phân bổ lại nguồn vốn để chi nhánh sử dụng cho các hoạt động cấp tín dụng và đầu tư (tài sản có). Nhờ đó, thu nhập và chi phí của từng chi nhánh được xác định dựa trên chênh lệch giữa giá mua và giá bán vốn từ Trụ sở chính, giúp ngân hàng quản lý vốn hiệu quả hơn và tối ưu hóa lợi nhuận.

Hiện nay, hầu hết các ngân hàng áp dụng mô hình quản lý vốn tập trung, trong đó toàn bộ nguồn vốn được quản lý tập trung tại một đầu mối duy nhất. Đây là đặc điểm cốt lõi của mô hình này, giúp ngân hàng kiểm soát hiệu quả dòng vốn, tối ưu hóa việc phân bổ và sử dụng nguồn lực tài chính. Vốn ở đây bao gồm cả tiền mặt và phi tiền mặt. Với mô hình này, chủ thể quản trị được bố trí công tác tại nơi quản lý vốn và chịu trách nhiệm trước ngân hàng toàn bộ hoạt động nguồn vốn, có kế hoạch và chiến lược trong từng thời kỳ. Khi cần thiết sẽ phân bổ vốn cho nơi sử dụng và có chế độ hạch toán để phân bổ thu nhập chi phí cho phù hợp.

Nguyên tắc thực hiện cơ chế quản lý vốn tập trung bao gồm các nội dung chính sau:

Điều chuyển vốn nội bộ theo cơ chế mua/bán vốn: Hoạt động điều hành vốn nội bộ được thay đổi từ hình thức vay/gửi truyền thống sang phương thức mua/bán vốn. Việc điều chỉnh này đồng thời chuyển toàn bộ rủi ro liên quan đến vốn, bao gồm rủi ro thanh khoản và rủi ro lãi suất, về Trụ sở chính. Mức lãi suất hoặc giá chuyển vốn (FTP) tại từng thời điểm sẽ do Trụ sở chính quyết định và thông báo tới các chi nhánh.

- Quản lý vốn tập trung và đồng nhất tại Trụ sở chính: Toàn bộ hệ thống ngân hàng được quản lý như một bảng cân đối tài sản thống nhất, giúp kiểm soát hiệu quả dòng thu - chi, nâng cao hiệu suất kinh doanh, tận dụng tối đa lợi thế của từng đơn vị kinh doanh, đồng thời tối ưu hóa lợi nhuận chung cho toàn ngân hàng.

- Giá chuyển vốn. Công cụ này đóng vai trò quan trọng trong việc quản lý và điều hành vốn tại Trụ sở chính, đồng thời là cơ sở để đánh giá hiệu quả hoạt động của từng chi nhánh trong từng giai đoạn. Hiệu quả hoạt động của chi nhánh sẽ được đánh giá chuẩn xác theo tiêu thức thống nhất trên cơ sở chênh lệch giữa lãi suất thực hiện với khách hàng và giá chuyển vốn nội bộ.

2.1.2.4 Thị phần từ huy động vốn

Thị phần huy động vốn thể hiện tỷ lệ % huy động vốn của NHTM so với các đối thủ cạnh tranh khác trên cùng một địa bàn. Nếu thị phần huy động lớn thì tỷ trọng (%) càng cao, càng thể hiện uy tín, thương hiệu và sự tin tưởng của KH khi gửi tiền tiết kiệm tại NH. Do đó, trong cùng một địa bàn, các NHTM thường so sánh, đánh giá thị phần của nhau để xem vị thế của NH của họ đứng ở đâu trên thị trường. Từ đó, có những giải pháp thực hiện phù hợp nhằm gia tăng số lượng KH gửi tiền tiết kiệm tại NH và gia tăng thị phần của NH trên thị trường, mở rộng thị trường, mở rộng địa bàn, tìm kiếm thêm nhiều KH mới gửi tiết kiệm tại Ngân hàng.

2.1.2.5 Hiệu quả sử dụng nguồn vốn

Để đánh giá hiệu quả sử dụng nguồn vốn thông thường sử dụng % chênh lệch giữa lãi suất huy động (đầu vào) so với lãi suất cho vay (đầu ra). Phần chênh lệch thể hiện % lợi nhuận của NHTM thông qua kênh huy động vốn. Nếu mức chênh lệch càng cao thì hiệu quả sử dụng nguồn vốn huy động của NHTM càng lớn, nếu mức chênh lệch bị âm, thì cho thấy hiệu quả sử dụng nguồn vốn không có, NHTM bị lỗ. Do đó, đa số các NHTM đều xây dựng một mức lãi suất chênh lệch phù hợp (3%-5%) giữa nguồn vốn huy động đầu vào và cho vay đầu ra. Đảm bảo mức chênh lệch đủ để cạnh tranh với các NHTM khác về tăng trưởng tín dụng của NHTM.

2.2 NHÂN TỐ ẢNH HƯỞNG TỚI HIỆU QUẢ HUY DỘNG VỐN CỦA NHTM

2.2.1 Các nhân tố bên ngoài

*Chính sách của Nhà nước

Chính phủ, cùng với Ngân hàng Nhà nước, đóng vai trò quan trọng trong việc giám sát chặt chẽ hoạt động của các ngân hàng thương mại do tầm ảnh hưởng lớn của chúng đối với nền kinh tế. Tùy theo diễn biến của nền kinh tế, Ngân hàng Nhà nước sẽ triển khai các biện pháp thắt chặt hoặc nới lỏng chính sách tiền tệ. Trong trường hợp Ngân hàng Nhà nước thực hiện chính sách thắt chặt tiền tệ, các ngân hàng thương mại sẽ phải tìm kiếm thêm nguồn vốn từ các kênh khác ngoài nguồn vốn từ Ngân hàng Nhà nước và điều chỉnh lại chiến lược kinh doanh. Ngược lại, khi chính sách tiền tệ được nới lỏng, lãi suất thị trường có xu hướng giảm, giúp các ngân hàng dễ dàng hơn trong việc huy động vốn.

Bên cạnh đó, các quy định pháp luật do các bộ, ban, ngành ban hành, chẳng hạn như Luật Đất đai, Luật Thuế, Luật Nhà ở, Luật Doanh nghiệp,... cũng có tác động gián tiếp đến hoạt động huy động vốn của ngân hàng.

*Sự ổn định và phát triển của nền kinh tế

Sự phát triển của nền kinh tế luôn gắn liền với sự mở rộng và đổi mới của hệ thống ngân hàng. Khi nền kinh tế tăng trưởng, các ngân hàng không chỉ nâng cao hiệu quả hoạt động mà còn phải cạnh tranh mạnh mẽ hơn. Sự gia tăng trong tăng trưởng kinh tế kéo theo nhiều nhu cầu mới, bao gồm mở rộng sản xuất kinh doanh, đổi mới công nghệ, cải thiện chất lượng sản phẩm và dịch vụ, cũng như nhu cầu thanh toán. Những yếu tố này đòi hỏi các ngân hàng phải tăng cường huy động vốn và phát triển thêm các sản phẩm tài chính phù hợp để đáp ứng nhu cầu của doanh nghiệp. Bên cạnh đó, khi nền kinh tế ổn định và phát triển, tâm lý người dân thường trở nên tích cực hơn, thúc đẩy xu hướng gửi tiền vào ngân hàng do niềm tin vào sự phát triển bền vững. Ngược lại, trong bối cảnh kinh tế suy thoái hoặc tình hình chính trị bất ổn, người dân có xu hướng rút vốn, tích trữ tài sản hoặc chuyển đổi sang các hình thức đầu tư khác thay vì gửi tiết kiệm tại ngân hàng. Ngoài ra, sự phát triển của nền kinh tế cũng tạo điều kiện cho thị trường

tài chính trở nên sôi động hơn, giúp ngân hàng huy động vốn dễ dàng hơn thông qua việc phát hành các công cụ tài chính như giấy tờ có giá. Điều này cũng dẫn đến sự gia nhập của nhiều loại hình tổ chức tài chính mới như công ty tài chính, công ty chứng khoán, quỹ tiết kiệm, làm gia tăng mức độ cạnh tranh không chỉ giữa các ngân hàng mà còn giữa ngân hàng với các tổ chức tài chính khác.

*Môi trường xã hội

Môi trường xã hội: "bao gồm các yếu tố như phân bổ dân cư, tập quán, tâm lý, trình độ văn hóa, thói quen sử dụng tiền mặt...đều ảnh hưởng tới quyết định có sử dụng các NHTM như một kênh đầu tư hiệu quả cho các khoản tiền nhàn rỗi hay không.

Tiền gửi từ dân cư là nguồn vốn huy động chủ yếu của ngân hàng thương mại, chiếm tỷ trọng lớn và có tính ổn định cao. Lượng tiền gửi tiết kiệm có xu hướng gia tăng tùy thuộc vào mức thu nhập của người dân. Khi thu nhập bình quân ổn định và nhu cầu thiết yếu đã được đáp ứng, phần tiền dư ra dành cho tiết kiệm thường tăng với tốc độ nhanh hơn so với thu nhập. Tuy nhiên, trong giai đoạn này, người dân có nhiều lựa chọn hơn đối với số tiền tiết kiệm của mình thay vì gửi vào ngân hàng, do lãi suất tiết kiệm không còn quá hấp dẫn so với các kênh đầu tư khác. Vì vậy, để thu hút được nguồn tiền nhàn rỗi từ dân cư, các ngân hàng thương mại cần đẩy mạnh khả năng phân tích nhu cầu khách hàng và xây dựng các chính sách phù hợp nhằm duy trì quy mô và cơ cấu nguồn vốn một cách hiệu quả. Bên cạnh đó, một nguồn vốn huy động quan trọng khác đến từ tiền gửi của các tổ chức kinh tế - xã hội. Những tổ chức này thường gửi tiền tại ngân hàng nhằm đảm bảo các nhu cầu về quản lý tài chính, an ninh, ký quỹ và thanh toán. Dù có thời hạn gửi ngắn, nhưng lượng tiền huy động từ nhóm này thường rất lớn và chi phí huy động thấp, góp phần quan trọng vào hoạt động vốn của ngân hàng. Quan trọng là ngân hàng đáp ứng được các nhu cầu thanh toán, tài trợ vốn, bảo lãnh cho doanh nghiệp v.v.. thì sẽ dễ dàng có thể thu hút được nguồn vốn này.

*Các nhân tố vĩ mô khác

Lạm phát – tỷ giá: Khi giá cả hàng hóa và dịch vụ tăng so với thời điểm trước, sức mua của đồng tiền suy giảm. Điều này có nghĩa là với cùng một lượng tiền, người tiêu dùng có thể mua được ít hàng hóa hơn so với trước đây

Ổn định chính trị: Là yếu tố then chốt đối với hệ thống tài chính, sự ổn định chính trị ảnh hưởng trực tiếp đến niềm tin của người dân vào khả năng quản lý và an toàn vốn của ngân hàng. Đồng thời, các nhà đầu tư cũng cân nhắc kỹ lưỡng khi lựa chọn môi trường kinh doanh phù hợp để đảm bảo sự ổn định và giảm thiểu rủi ro. Trên thực tế, nếu xuất hiện thông tin không chính xác về tình hình hoạt động kém hiệu quả của ngân hàng hoặc năng lực của Ban lãnh đạo, khách hàng có thể rơi vào trạng thái hoang mang, dẫn đến mất niềm tin vào ngân hàng. Khi đó, hiệu ứng lan truyền có thể xảy ra khi khách hàng chia sẻ lo ngại với nhau, dẫn đến tình trạng rút tiền hàng loạt, làm ảnh hưởng đến

khả năng thanh toán của ngân hàng. Hệ quả là hoạt động huy động vốn kém hiệu quả, gây tác động tiêu cực đến hoạt động kinh doanh của ngân hàng.

2.2.2 Các nhân tố thuộc về ngân hàng

*Uy tín thương hiệu

"Uy tín của ngân hàng được phản ánh qua khả năng đảm bảo thanh toán kịp thời cho khách hàng cũng như hiệu quả trong hoạt động kinh doanh. Đây là yếu tố quan trọng giúp ngân hàng xây dựng niềm tin và duy trì vị thế trên thị trường. Việc khách hàng gửi tiền vào ngân hàng không chỉ đơn thuần là tìm kiếm lợi nhuận đó còn vì mong muốn việc gửi tiền sẽ giúp họ giảm thiểu rủi ro khi cầm tiền. Một ngân hàng lớn với uy tín và tiếng tăm trong nhiều năm sẽ có lợi thế hơn trong việc huy động vốn. Niềm tin của khách hàng đóng vai trò quan trọng trong việc giúp ngân hàng duy trì sự ổn định của nguồn vốn huy động, đồng thời giảm thiểu chi phí liên quan đến hoạt động huy động vốn. Thậm chí trong trường hợp lãi suất tiền gửi tại ngân hàng thấp hơn đôi chút, những người có tiền vẫn lựa chọn một ngân hàng có uy tín hơn để gửi mà không tìm những nơi có lãi suất hấp dẫn hơn nhưng ít uy tín để gửi, vì họ tin rằng ở đây đồng vốn của mình được tuyệt đối an toàn.

*Chính sách lãi suất

Các sản phẩm và dịch vụ mà ngân hàng cung cấp có tính đặc thù, khác biệt đáng kể so với nhiều ngành nghề khác, trong đó lãi suất được xem như mức giá của các dịch vụ tài chính. Ngân hàng sử dụng lãi suất như một công cụ quan trọng để thu hút tiền gửi và điều chỉnh quy mô nguồn vốn huy động.

Lãi suất có tác động đáng kể đến quy mô và cơ cấu vốn huy động. Thông thường, lãi suất cho các khoản tiền gửi dài hạn cao hơn so với kỳ hạn ngắn. Khi lãi suất tăng, người gửi tiền có xu hướng gửi nhiều hơn vào ngân hàng, trong khi lãi suất giảm có thể dẫn đến tình trạng rút vốn. Do đó, các ngân hàng cần có chiến lược điều chỉnh lãi suất hợp lý, đảm bảo rằng việc tăng lãi suất sẽ giúp huy động đủ lượng vốn theo kế hoạch, đồng thời khi giảm lãi suất, không gây ra tình trạng rút tiền ồ ạt, làm ảnh hưởng đến nguồn vốn kinh doanh. Mặc dù lãi suất huy động cao có thể thu hút dòng tiền lớn vào ngân hàng, nhưng việc tăng lãi suất không phải lúc nào cũng là giải pháp tối ưu. Lãi suất huy động cần phải được cân đối với lãi suất cho vay nhằm xây dựng chính sách phù hợp với từng thời kỳ, giúp ngân hàng tối ưu hóa lợi nhuận và duy trì sự ổn định trong hoạt động kinh doanh.

*Sản phẩm huy động vốn, dịch vụ ngân hàng

Khi sử dụng bất kỳ sản phẩm hay dịch vụ nào, khách hàng không chỉ quan tâm đến giá cả mà còn chú trọng đến đặc điểm, công năng và lợi ích mà sản phẩm mang lại. Xã hội càng phát triển, nhu cầu của khách hàng càng trở nên đa dạng và yêu cầu ngày càng cao hơn. Nếu ngân hàng không đáp ứng được những mong đợi này, việc duy trì khách hàng hiện tại cũng như thu hút khách hàng mới sẽ trở nên khó khăn. Do đó, các sản

phẩm và dịch vụ ngân hàng cần được thiết kế đa dạng, tích hợp nhiều tiện ích, linh hoạt trong tính năng để có thể đáp ứng nhu cầu của nhiều nhóm khách hàng khác nhau, từ đó góp phần gia tăng nguồn vốn huy động.

Cách thức thiết kế và cung ứng sản phẩm, dịch vụ đóng vai trò quan trọng đối với hiệu quả huy động vốn của ngân hàng. Nếu các sản phẩm, dịch vụ không phù hợp với nhu cầu của khách hàng, ngân hàng khó có thể duy trì hoạt động bền vững. Bên cạnh các sản phẩm huy động vốn, sự đa dạng trong dịch vụ ngân hàng cũng có tác động đáng kể đến hiệu quả huy động vốn. Khi danh mục dịch vụ được mở rộng, mức độ thỏa mãn khách hàng tăng lên, giúp ngân hàng tạo ra lợi thế cạnh tranh. Ngoài ra, các dịch vụ ngân hàng có thể bổ trợ và liên kết với nhau, không chỉ đáp ứng nhu cầu hiện có mà còn kích thích khách hàng sử dụng thêm nhiều sản phẩm khác, từ đó mở rộng quy mô huy động vốn một cách hiệu quả.

*Chính sách Marketing

Cùng với sự phát triển của nền kinh tế, hoạt động marketing ngày càng được chú trọng và đầu tư mạnh mẽ trong tất cả các doanh nghiệp, bao gồm cả ngành ngân hàng. Đặc biệt, trong lĩnh vực cung cấp dịch vụ tài chính, nơi cạnh tranh ngày càng khốc liệt, marketing trở thành yếu tố không thể thiếu.

Mục tiêu cốt lõi của marketing trong ngân hàng là tối ưu hóa khả năng đáp ứng nhu cầu đa dạng của khách hàng, đảm bảo lợi nhuận và nâng cao năng lực cạnh tranh. Vì vậy, các ngân hàng xem marketing là một chiến lược quan trọng trong quá trình kinh doanh. Khi được triển khai bài bản, có sự đầu tư thích đáng, hoạt động marketing sẽ mang lại hiệu quả cao. Ngân hàng có thể ứng dụng nhiều công cụ marketing khác nhau, từ nghiên cứu thị trường trước khi ra mắt sản phẩm mới cho đến các phương thức quảng bá trên các kênh truyền thông như đài phát thanh, truyền hình, báo chí, tạp chí, internet, áp phích và nhiều hình thức khác, nhằm thu hút khách hàng và nâng cao hiệu quả huy động vốn. hay khuyến mại, tiếp thị, viết bài tuyên truyền, quảng bá...Các công cụ marketing nếu được phối hợp đúng thời điểm, đúng tần suất sẽ có tác dụng thu hút sự chú ý của khách hàng, khiến khách hàng phải ghi nhớ. Mặt khác, các hoạt động tiếp thị sẽ giúp khách hàng hiểu rõ, đầy đủ về ngân hàng thông qua các phương tiện thông tin đại chúng, xây dựng hình ảnh tốt đối với khách hàng.

*Nhân viên

Sự phát triển của xã hội và những tiến bộ không ngừng của khoa học công nghệ đang trở thành động lực quan trọng trong hoạt động sản xuất. Tuy nhiên, con người vẫn giữ vai trò trung tâm, không thể thay thế trong các hoạt động hàng ngày của ngân hàng. Là yếu tố quyết định sự thành công hay thất bại, con người vừa là chủ thể vừa là mục tiêu cuối cùng của mọi hoạt động, từ quản lý bộ máy tổ chức, thiết lập mục tiêu, điều hành cho đến triển khai thực hiện.

Đội ngũ nhân sự, đặc biệt là các giao dịch viên, chính là hình ảnh đại diện của ngân hàng trong mắt khách hàng. Phong cách làm việc chuyên nghiệp, thái độ niềm nở và tận tâm của giao dịch viên không chỉ giúp khách hàng cảm thấy an tâm mà còn góp phần tạo nên chất lượng dịch vụ đặc trưng của ngân hàng. Trong bối cảnh ngành tài chính – ngân hàng ngày càng cạnh tranh khốc liệt, chất lượng dịch vụ trở thành yếu tố then chốt quyết định lợi thế cạnh tranh của mỗi ngân hàng. Một đội ngũ nhân sự có trình độ chuyên môn cao, được trang bị đầy đủ kỹ năng nghiệp vụ và kỹ năng mềm, dưới sự lãnh đạo của những nhà quản trị giàu kinh nghiệm và nhiệt huyết, sẽ tạo nền tảng vững chắc cho sự phát triển bền vững của ngân hàng, đồng thời nâng cao hiệu quả huy động vốn trong dài hạn.

*Công nghệ

Hệ thống công nghệ thông tin hiện đại là điều kiện cần thiết để ngân hàng có thể khai thác và phát triển các sản phẩm mới cũng như đa dạng hóa các hoạt động kinh doanh, hỗ trợ đắc lực cho công tác quản trị doanh nghiệp, quản trị sản phẩm, quản trị khách hàng. Bên cạnh đó, hệ thống công nghệ thông tin ngoài việc đáp ứng nhu cầu phục vụ nhanh chóng, tiện lợi cho khách hàng còn phải đáp ứng yêu cầu bảo mật, truyền tải dữ liệu chính xác. Rất nhiều ngân hàng mất một lượng khách hàng cực lớn và giảm thiểu uy tín khi hệ thống thông tin có vấn đề, khách hàng gặp khó khăn trong việc giao dịch hoặc tệ hơn là họ bị mất tiền trong tài khoản. Với số lượng khách hàng lớn như hiện tại, ngân hàng hoàn toàn dựa phần lớn vào hệ thống thông tin công nghệ để kiểm soát và đưa ra những kết quả chính xác nhất với thực tế và cũng xử lý các vấn đề dựa trên hệ thống này. Dòng chảy tiền của ngân hàng có tuần hoàn hay không, khách hàng có ở lại lâu dài với ngân hàng hay không phụ thuộc rất nhiều vào mức độ phát triển của hệ thống công nghệ thông tin mà ngân hàng đang triển khai. Đây là phần quan trọng mà ngân hàng cần đầu tư nhiều công sức để liên tục đổi mới và duy trì ở mức tốt nhất.

2.3 LƯỢC KHẢO TÀI LIỆU

2.3.1 Tài liệu nước ngoài

Trong luận án tiến sĩ của Goiteom W. M (2011) về các yếu tố ảnh hưởng đến quyết định lựa chọn dịch vụ ngân hàng thương mại tại Ethiopia, kết quả nghiên cứu cho thấy nhiều nhân tố đóng vai trò quan trọng trong việc thu hút tiền gửi. Cụ thể, lợi ích tài chính (chẳng hạn như lãi suất tiết kiệm cao, chi phí dịch vụ thấp), sự thuận tiện (vị trí gần nơi ở, giờ làm việc linh hoạt), hình ảnh ngân hàng (thương hiệu, chất lượng nhân sự), chất lượng dịch vụ (hậu mãi, tốc độ xử lý giao dịch, danh mục sản phẩm đa dạng), ứng dụng công nghệ hiện đại (dịch vụ ngân hàng điện tử, ATM phát triển), danh tiếng ngân hàng (uy tín, thời gian hoạt động), hoạt động quảng cáo, khuyến mãi, và cảm giác an toàn khi giao dịch đều có tác động đáng kể đến quyết định gửi tiền của khách hàng.

Tương tự, nghiên cứu của Rehman & Ahmed (2008) tại thành phố Lahore, Pakistan, tập trung vào các yếu tố tác động đến quyết định lựa chọn ngân hàng giữa ba

nhóm khách hàng cá nhân khác nhau. Kết quả nghiên cứu chỉ ra rằng cơ sở hạ tầng, lãi suất, môi trường nội bộ, diện mạo bên ngoài, sự thuận tiện và khả năng tiếp cận là những yếu tố quan trọng ảnh hưởng đến quyết định của khách hàng. Tuy nhiên, phí dịch vụ và thái độ nhân viên không có tác động đáng kể đến quá trình ra quyết định này.

Nghiên cứu của Narteh & Frimpong (2011) được thực hiện tại Ghana cũng đề cập đến các yếu tố ảnh hưởng đến quyết định mở và duy trì tài khoản ngân hàng. Dựa trên kết quả phân tích nhân tố và giá trị trung bình của các biến, nghiên cứu này chỉ ra rằng hình ảnh ngân hàng, thái độ và hành vi của nhân viên, chất lượng dịch vụ và công nghệ ngân hàng là những yếu tố quan trọng. Ngoài ra, nghiên cứu còn phát hiện sự khác biệt trong tiêu chí lựa chọn ngân hàng giữa khách hàng nam và nữ, cũng như giữa sinh viên chưa tốt nghiệp và học viên cao học.

Theo Mohan (2012), huy động vốn là một chức năng quan trọng trong hoạt động kinh doanh của ngân hàng. Nó là nguồn vốn quan trọng của ngân hàng, huy động vốn là việc tất yếu để tăng nguồn vốn của ngân hàng. Huy động vốn đóng vai trò quan trọng trong việc cung cấp các dịch vụ cho nền kinh tế. Sự thành công của ngân hàng phụ thuộc rất lớn vào huy động vốn. Có nhiều loại tiền gửi với hình thức huy động, kỳ hạn gửi khác nhau với nhiều lãi suất khác nhau. Việc huy động vốn phụ thuộc vào chi phí huy động. Để nâng cao lợi nhuận, các ngân hàng buộc phải giảm thiểu chi tiêu và huy động vốn với chi phí thấp. (Sylvester, 2010).

Bogale (2022) nghiên cứu về các yếu tố ảnh hưởng đến huy động tiền gửi: Một nghiên cứu về ngân hàng thương mại của Ethiopia. Nghiên cứu đã xem xét tiềm năng của đất nước liên quan đến huy động tiền gửi bằng cách thu thập dữ liệu khảo sát. Nghiên cứu sử dụng dữ liệu thứ cấp về thời gian được thu thập từ cơ sở dữ liệu của Ngân hàng Thương mại Ethiopia. Nghiên cứu đã tìm ra các biến số có thể ảnh hưởng đến tổng tiền gửi của các ngân hàng thương mại. Tám biến được hồi quy với biến phụ thuộc, đó là tổng số tiền gửi; Các biến này bao gồm tổng các khoản cho vay và ứng trước, tổng doanh thu, tổng chi phí, khả năng thanh khoản, tổng tài sản, chỉ số giá tiêu dùng và chi phí hoạt động. Các kỹ thuật phân tích đã được lựa chọn phù hợp với mục tiêu nghiên cứu và bản chất của các biến. Tất cả các biến này được kiểm tra bằng mô hình VAR của phần mềm Eviews 20.0. Kết quả của thử nghiệm đồng tích hợp Johansson với mức độ thấp cho thấy trong dài hạn, Yêu cầu dự trữ và Chỉ số giá tiêu dùng ảnh hưởng tiêu cực đến Tổng tiền gửi tại Ngân hàng Thương mại Ethiopia trong khi Tổng tài sản, Tổng trách nhiệm và Tổng các khoản cho vay và ứng trước ảnh hưởng đến Ngân hàng Thương mại Ethiopia. Tiền gửi tích cực và tất cả đều có ý nghĩa quan trọng. Khi các biến được đồng tích hợp, tác giả sử dụng công cụ sửa lỗi vectơ (VECM) để xác định hệ số chạy ngắn hạn. Và trong ngắn hạn, trong số các Yếu tố quyết định cho Tiền gửi của Ngân hàng Thương mại chỉ có Chỉ số Giá tiêu dùng và Tổng các Khoản cho vay và Ứng trước là đáng kể và ảnh hưởng tiêu cực đến Tiền gửi tại Ngân hàng Thương mại Ethiopia. Cuối cùng, nghiên cứu đã khuyến nghị những gì nên làm để huy động nhiều tiền gửi hơn.

2.3.2 Tài liệu trong nước

Tại Việt Nam, có nhiều nghiên cứu xoay quanh việc nâng cao hiệu quả huy động vốn của ngân hàng thương mại. Một trong số đó là nghiên cứu của Đường Thị Thanh Hải (2014), trong đó tác giả cho rằng khả năng huy động vốn của ngân hàng chịu tác động từ cả các yếu tố nội tại và yếu tố bên ngoài. Cụ thể, các yếu tố bên ngoài bao gồm chu kỳ phát triển kinh tế, môi trường pháp lý, mức độ cạnh tranh trong ngành và xu hướng tiết kiệm của dân cư. Trong khi đó, các yếu tố nội tại của ngân hàng ảnh hưởng đến hiệu quả huy động vốn bao gồm chiến lược kinh doanh, phương thức huy động vốn, chính sách lãi suất, ứng dụng công nghệ, hoạt động marketing và uy tín – thâm niên của ngân hàng.

Ngoài ra, nghiên cứu của Nguyễn Quốc Nghi (2011) về các tiêu chí lựa chọn ngân hàng để gửi tiền của khách hàng cá nhân tại khu vực Đồng bằng sông Cửu Long cũng đã chỉ ra ba nhân tố quan trọng tác động đến quyết định này, bao gồm sự tin cậy, cơ sở vật chất và khả năng đáp ứng. Đặc biệt, yếu tố "thực hiện giao dịch nhanh chóng" được xác định là có ảnh hưởng mạnh nhất đến quyết định lựa chọn ngân hàng của khách hàng cá nhân.

Theo Ninh Thị Thúy Ngân (2019), để thực hiện tốt công tác huy động vốn trong bối cảnh cạnh tranh khốc liệt hiện nay, NHTM cần tập trung một số chính sách, bao gồm chính sách thu hút khách hàng, chính sách lãi suất hợp lý, chính sách mở rộng hoạt động kinh doanh và chính sách marketing. Trần Quốc Thịnh và cộng sự (2020) đã nghiên cứu các yếu tố ảnh hưởng đến sự hài lòng đối với tiền gửi tiết kiệm của khách hàng trong bối cảnh COVID- 19. Nguồn vốn tín dụng từ tiền gửi tiết kiệm của khách hàng (CSD) của ngân hàng có ý nghĩa quan trọng trong hoạt động kinh doanh của ngành ngân hàng. Có nhiều yếu tố ảnh hưởng đến sự hài lòng của CSD đối với ngân hàng. Một số thay đổi nhất định đã được thực hiện khi có biến động do COVID-19. Bài báo dựa trên phân tích đánh giá các yếu tố ảnh hưởng đến sự hài lòng của CSD của các ngân hàng thương mại Việt Nam trong bối cảnh COVID-19. Các tác giả sử dụng mẫu 1.639 khách hàng. Kết quả cho thấy có 3 biến ảnh hưởng tích cực đến sự hài lòng của CSD, bao gồm quy định pháp luật của NHTW (Pháp lý), cơ chế chính sách của ngân hàng thương mại (Chính sách), và sản phẩm của ngân hàng thương mại (Sản phẩm). Theo đó, để góp phần tăng cường nguồn vốn huy động tiền gửi tiết kiệm này, Ngân hàng Trung ương Việt Nam cần đóng vai trò nòng cốt trong các quy định của hệ thống ngân hàng nhằm đảm bảo sự ổn định của hệ thống ngân hàng; kiểm soát tốt chính sách tiền tệ, lãi suất, lạm phát để giữ thế ổn định trong nền kinh tế; và cung cấp các gói hỗ trợ tài chính kịp thời để nâng cao niềm tin của CSD. Hơn nữa, các NHTM Việt Nam cần có cơ chế chính sách linh hoạt để kích thích CSD; tăng cường hỗ trợ về lãi suất huy động cho CSD; và đa dạng hóa sản phẩm để dễ dàng thích ứng với từng hoàn cảnh của CSD.

Trịnh Thế Cường (2018) nghiên cứu về huy động vốn của ngân hàng nông nghiệp và phát triển nông thôn Việt Nam. Đề tài đi từ nghiên cứu những vấn đề lý luận đến

phân tích thực tiễn hoạt động huy động vốn tại các ngân hàng thương mại, lấy Agribank làm đối tượng nghiên cứu chính và rút ra một số kết luận như sau: Thứ nhất, huy động vốn là yếu tố quyết định đến hoạt động kinh doanh của ngân hàng thương mại cũng như đóng vai trò quan trọng trong hoạt động kinh doanh của khách hàng và nền kinh tế. Vì vậy, phải đẩy mạnh công tác quản lý huy động vốn tại các ngân hàng thương mại. Thứ hai, việc đánh giá huy động vốn có thể được thực hiện thông qua nhiều chỉ tiêu, bao gồm chỉ tiêu huy động vốn và chỉ tiêu quản lý huy động vốn. Thứ ba, khảo sát, nghiên cứu kinh nghiệm của các ngân hàng thương mại trong và ngoài nước cho thấy, để huy động vốn, các ngân hàng thương mại phải quan tâm đến công tác chăm sóc khách hàng, đầu tư hiện đại hóa công nghệ, đặc biệt là công nghệ thông tin, qua đó sẽ giúp mở rộng phạm vi của các dịch vụ ngân hàng mới - một biện pháp giúp tăng cường huy động vốn. Thứ tư, phân tích tình hình huy động vốn tại Agribank cho thấy, bên cạnh những kết quả đạt được vẫn còn khá nhiều tồn tại. Những hạn chế này đã được luận án làm rõ do một số nguyên nhân khách quan và chủ quan. Thứ năm, đề xuất hệ thống giải pháp và kiến nghị về huy động vốn tại Agribank trong thời gian tới. Mặc dù đã có nhiều cố gắng để hoàn thành các mục tiêu nghiên cứu đã đề ra nhưng đây là một vấn đề lớn và phức tạp do huy động vốn chịu sự chi phối của nhiều yếu tố khác nhau và các yếu tố này thường xuyên thay đổi cả về không gian và thời gian nên luận văn này khó tránh khỏi những hạn chế. Với sự khát khao tri thức, tác giả mong nhận được sự đóng góp ý kiến của các nhà khoa học để giúp luận văn được hoàn thiện hơn.

Hoàng Minh Hiền và Wei Huai An (2019) nghiên cứu những vấn đề tồn tại trong cải thiện huy động vốn tại Ngân hàng Chính sách xã hội. Trong 16 năm hoạt động của Ngân hàng Chính sách xã hội (NHCSXH), mặc dù nguồn vốn huy động đã cơ bản đáp ứng được nhu cầu vay vốn của hộ nghèo và các đối tượng chính sách khác nhưng vẫn còn một số hạn chế nhất định. Nghiên cứu này nhằm đánh giá những khó khăn còn tồn tại trong việc huy động vốn tại NHCSXH. Kết quả nghiên cứu là khảo sát tình hình huy động vốn tại 8 chi nhánh ngân hàng chính sách xã hội và bảng câu hỏi cho khách hàng, nhân viên tại các chi nhánh của NHCSXH trên toàn Việt Nam. Vấn đề mấu chốt là cơ chế tạo nguồn vốn chưa mang tính ổn định và lâu dài; cơ cấu vốn chưa hợp lý; chênh lệch giữa nhu cầu vốn của các chương trình an sinh xã hội do Nhà nước giao cho NHCSXH và vốn thực tế bố trí trong kế hoạch hàng năm trong phân bổ vốn kế hoạch phát triển kinh tế - xã hội và dự toán ngân sách nhà nước.

2.4 PHƯƠNG PHÁP NGHIÊN CỨU

2.4.1 Phương pháp thu thập số liệu

Số liệu thứ cấp được thu thập từ báo cáo tài chính và báo cáo tín dụng của Ngân hàng Đầu tư và Phát triển chi nhánh Cần Thơ trong giai đoạn 2022-2024. Số liệu đã được giám đốc chi nhánh cho phép sử dụng để thực hiện đề án.

Số liệu sơ cấp được thu thập bằng bảng câu hỏi khảo sát cán bộ Ngân hàng BIDV chi nhánh Cần Thơ để đánh giá các yếu tố ảnh hưởng đến hiệu quả huy động vốn tại chi nhánh. Cơ sở để xây dựng bảng câu hỏi xuất phát từ các nghiên cứu trước đây về hiệu quả huy động vốn trong ngân hàng thương mại, trong đó có các yếu tố như chính sách lãi suất, chiến lược kinh doanh, cơ cấu nguồn vốn, chất lượng dịch vụ, năng lực nhân sự và sự hỗ trợ của công nghệ ngân hàng có tác động đáng kể đến khả năng huy động vốn của ngân hàng. Dựa trên cơ sở này, bảng câu hỏi được thiết kế nhằm thu thập ý kiến từ chính cán bộ ngân hàng – những người trực tiếp tham gia vào hoạt động huy động vốn – để đánh giá những thuận lợi, khó khăn cũng như hiệu quả của các chính sách hiện hành. Kết quả thu được từ khảo sát cán bộ ngân hàng sẽ được đối chiếu với các số liệu tài chính của chi nhánh để đánh giá khách quan giữa ý kiến thực tế của cán bộ với tình hình huy động vốn của ngân hàng.

2.4.2 Phương pháp phân tích số liệu

Phương pháp so sánh là phương pháp chủ yếu dùng trong phân tích hoạt động kinh tế, điều kiện để sử dụng phương pháp này đòi hỏi các chỉ tiêu phải đồng nhất cả về thời gian và không gian. Mục tiêu so sánh trong phân tích kinh doanh là xác định xem chỉ tiêu phân tích biến động như thế nào, tốc độ tăng hay giảm như thế nào để có hướng khắc phục. Phương pháp so sánh chia thành 2 loại là so sánh bằng số tuyệt đối và so sánh bằng số tương đối, cụ thể như sau :

So sánh bằng số tuyệt đối: Dùng hiệu số của 02 chỉ tiêu: chỉ tiêu kỳ phân tích và chỉ tiêu kỳ gốc (chỉ tiêu cơ sở) để phản ánh quy mô của chỉ tiêu nghiên cứu. Khi sử dụng phương pháp này, các nhà nghiên cứu có thể thấy rõ sự biến động về quy mô của chỉ tiêu nghiên cứu giữa kỳ phân tích và kỳ gốc.

Công thức so sánh bằng số tuyệt đối :

$$\Delta A = A1 - A0$$

Trong đó :

A1: Chỉ tiêu kỳ phân tích

A0: Chỉ tiêu kỳ gốc

ΔA : Chênh lệch tăng, giảm của kỳ phân tích so với kỳ gốc.

Phương pháp này được áp dụng để đối chiếu số liệu của kỳ phân tích với kỳ gốc trong các chỉ tiêu kinh tế, qua đó xác định xu hướng biến động và đề xuất giải pháp điều chỉnh phù hợp.

Phương pháp so sánh bằng số tương đối sử dụng tỷ lệ phần trăm (%) giữa chỉ tiêu kỳ phân tích và chỉ tiêu gốc nhằm đánh giá mức độ thay đổi và xu hướng tăng trưởng của các chỉ tiêu qua từng giai đoạn. Khi sử dụng phương pháp này, các nhà nghiên cứu

sẽ nắm được mối quan hệ, tốc độ tăng trưởng và các xu hướng biến động của các chỉ tiêu kinh tế.

Công thức so sánh bằng số tương đối :

$$\Delta A = \frac{A1-A0}{A0} \text{ x } 100\%$$

Trong đó :

A1: Chỉ tiêu kỳ phân tích.

A0: Chỉ tiêu kỳ gốc.

ΔA : Chênh lệch tăng, giảm của kỳ phân tích so với kỳ gốc.

Phương pháp này dùng để thể hiện mức độ hoàn thành chỉ tiêu của kỳ này so với kỳ gốc, hoặc tỷ lệ của số chênh lệch tuyệt đối so với chỉ tiêu gốc để nói lên tốc độ tăng trưởng của các chỉ tiêu kinh tế qua các kỳ phân tích.

Các câu hỏi khảo sát sát được đo lường trên thang đo Likert, từ 1 đến 5.

Trong đó, mức 1 tương ứng với Hoàn toàn không đồng ý, mức 2 là Không đồng ý, mức 3 thể hiện Trung lập, mức 4 là Đồng ý, và mức 5 tương ứng với Hoàn toàn đồng ý. Giá trị khoảng cách = (Maximum – Minimum)/n = (5-1)/ 5 = 0,8. Giá trị trung bình và ý nghĩa các mức được trình bày trong bảng 2.2

Bảng 2.1 Ý nghĩa của từng giá trị trung bình với thang đo khoảng

Giá trị trung bình	**Ý nghĩa**
1,00 – 1,80	Hoàn toàn không đồng ý
1,81 - 2,60	Không đồng ý
2,61 - 3,40	Trung lập
3,41 - 4,20	Đồng ý
4,21 - 5,00	Hoàn toàn đồng ý

Nguồn: Võ Thị Thanh Lộc và Huỳnh Hữu Thọ, 2016

CHƯƠNG 3: TỔNG QUAN VỀ BIDV CẦN THƠ

3.1 TỔNG QUAN VỀ BIDV CHI NHÁNH CẦN THƠ

3.1.1 Quá trình hình thành phát triển BIDV chi nhánh Cần Thơ

Ngân hàng Đầu tư và Phát triển Việt Nam – Chi nhánh Cần Thơ (BIDV Cần Thơ) có tiền thân là Ngân hàng Kiến Thiết Hậu Giang, được thành lập vào năm 1977 theo Quyết định số 32/CP của Chính phủ. Ban đầu, ngân hàng chủ yếu thực hiện nhiệm vụ cấp phát vốn cho các dự án đầu tư xây dựng cơ bản theo kế hoạch của Nhà nước. Nguồn vốn huy động trong giai đoạn này bao gồm ngân sách Nhà nước cấp trực tiếp cho các công trình mang tính chiến lược, vốn đầu tư từ các đơn vị kinh tế, và nguồn tín dụng phục vụ sản xuất kinh doanh thông qua Quỹ Đầu tư Nhà nước.

Ngày 26/04/1981, Chính phủ ban hành Quyết định số 259/CP, hợp nhất Ngân hàng Kiến Thiết và Quỹ Tín dụng tỉnh Hậu Giang để thành lập Ngân hàng Đầu tư và Xây dựng Hậu Giang. Đến ngày 14/11/1990, theo Quyết định số 401/HĐBT của Hội đồng Bộ trưởng, ngân hàng này chuyển từ cơ chế bao cấp sang cơ chế hạch toán kinh doanh theo mô hình kinh tế xã hội chủ nghĩa.. Đầu năm 1992, BIDV Cần Thơ ra đời là do sự kiện tách tỉnh Hậu Giang ra làm hai tỉnh là Cần Thơ và Sóc Trăng. Từ ngày 01/01/1995 sau khi chuyển giao nhiệm vụ cấp phát và cho vay ưu đãi theo Quyết định 293/QĐ-NH9 của Thống Đốc Ngân hàng Nhà Nước Việt Nam. Trong giai đoạn này, BIDV – Chi nhánh Cần Thơ tập trung vào việc huy động nguồn vốn đa dạng và sử dụng hiệu quả nhằm tối ưu hóa hoạt động ngân hàng. Chiến lược tổng thể của ngân hàng không chỉ hướng đến mở rộng quy mô vốn mà còn đảm bảo sự linh hoạt trong việc phân bổ và sử dụng nguồn lực, đáp ứng nhu cầu tài chính của các dự án kinh tế theo định hướng phát triển chung.

Cột mốc nổi bật là sự kiện ngày 01/05/2012, Ngân hàng Đầu tư và Phát triển Việt Nam chính thức cổ phần hóa. Đây là bước ngoặt lớn đối với BIDV nói chung và BIDV Chi nhánh Cần Thơ nói riêng.

Đến nay, BIDV Cần Thơ là một trong những ngân hàng thương mại lớn mạnh tại thành phố Cần Thơ, tiên phong cung cấp nhiều dịch vụ ngân hàng hiện đại. BIDV – chi nhánh Cần Thơ không ngừng phát triển bền vững, hướng đến mục tiêu trở thành ngân hàng của mọi khách hàng. Để đạt được mục tiêu đó, BIDV – chỉ nhánh Cần Thơ luôn tuân thủ phương châm hành động của hệ thống BIDV "Hiệu quả kinh doanh của khách hàng là mục tiêu hoạt động của BIDV", kết hợp với việc xây dựng chiến lược và chính sách kinh doanh hợp lý, BIDV chi nhánh Cần Thơ ngày càng được khách hàng tin tưởng, và đánh giá cao về chất lượng sản phẩm cũng như dịch vụ.

3.1.2 Cơ cấu tổ chức và chức năng nhiệm vụ các phòng ban tại BIDV chi nhánh Cần Thơ

Cơ cấu tổ chức của Ngân hàng TMCP Đầu tư và Phát triển Việt Nam Chi nhánh Cần Thơ bao gồm: Ban lãnh đạo (Gồm: 01 Giám đốc và 3 Phó Giám đốc) và 04 khối trực thuộc, cụ thể như sau:

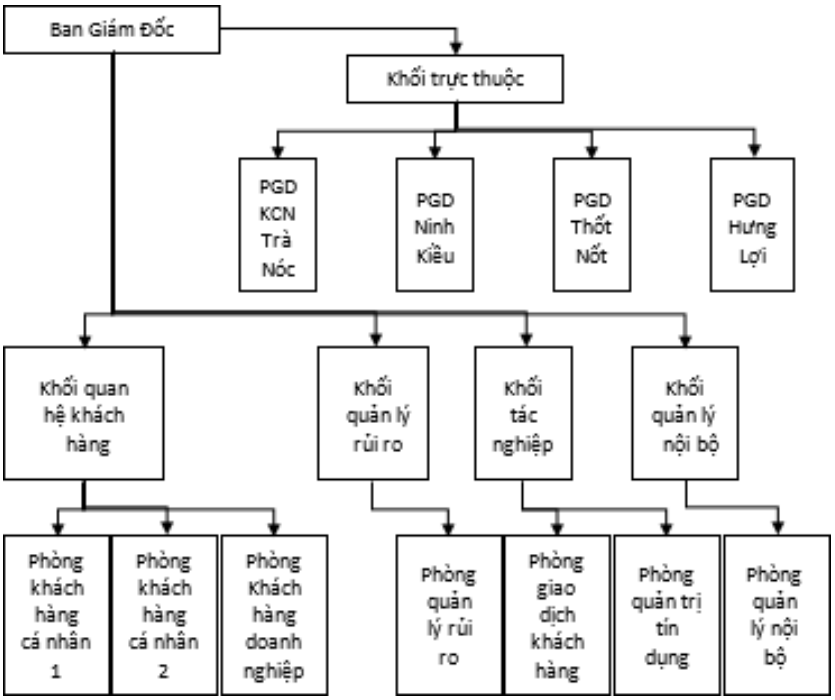

Nguồn: BIDV Cần Thơ

Hình 3.1: Cơ cấu tổ chức của BIDV chi nhánh Cần Thơ

Ban giám đốc quản lý điều hành mọi hoạt động của đơn vi theo các phòng ban

Khối trực thuộc (4 phòng giao dịch): Phòng giao dịch KCN Trà Nóc, Phòng giao dịch Ninh Kiều, Phòng giao dịch Thốt Nốt, Phòng giao dịch Hưng Lợi, Các phòng giao dịch làm nhiệm vụ bán sản phẩm của Ngân hàng tới từng địa bàn dân cư.

Khối quan hệ khách hàng gồm 3 phòng: chức năng chung tiếp thị tìm kiếm khách hàng để bán sản phẩm dịch vụ của ngân hàng.

Phòng khách hàng cá nhân 1: đảm nhận công tác phát triển khách hàng, bán sản phẩm và dịch vụ ngân hàng bán lẻ

Phòng khách hàng cá nhân 2: đảm nhận công tác phát triển tín dụng, cho vay khách hàng cá nhân

Phòng khách hàng doanh nghiệp: phát triển quan hệ khách hàng về sản phẩm dịch vụ và công tác tín dụng dối với khách hàng là tổ chức, doanh nghiệp

Khối quản lý rủi ro có phòng quản lý rủi ro thực hiện công tác quản lý tín dụng, quản lý rủi ro tín dụng, quản lý rủi ro tác nghiệp, quản lý hệ thống chất lượng ISO và công tác kiểm tra nội bộ.

Khối tác nghiệp gồm: Phòng giao dịch khách hàng và Phòng quản trị tín dụng

GDKH trực tiếp giao dịch với khách hàng thưc hiện tác nghiệp hạch toán tất cả các giao dich về dịch vụ tài khoản, thẻ chuyển tiền, dịch vụ kho quỹ ….

Phòng quản trị tín dụng chịu trách nhiệm trực tiếp trong việc thực hiện các nghiệp vụ giải ngân, quản lý danh mục các khoản vay, thực hiện bảo lãnh và theo dõi, lưu trữ hồ sơ thông tin khách hàng.

Khối Quản lý nội bộ là phòng tổng hợp các bộ phận:

Kế hoạch tổng hợp và nguồn vốn: Chịu trách nhiệm thu thập, xây dựng, triển khai, theo dõi và đánh giá hiệu quả hoạt động kinh doanh.

Kế toán: Đảm nhiệm hạch toán chi tiết và tổng hợp, đồng thời thực hiện chức năng quản lý và giám sát tài chính

Tổ chức hành chính: phụ trách công tác nhân sự và quản trị hành chính

Tổ điện toán: Quản trị hệ thống mạng và các máy trạm…

Cơ cấu tổ chức của ngân hàng được thiết lập một cách khoa học, hợp lý, phù hợp với quy mô hoạt động, giúp nâng cao hiệu quả quản lý và đảm bảo sự vận hành ổn định trong hoạt động kinh doanh.

3.1.3 Thuận lợi và khó khăn của Ngân hàng BIDV chi nhánh Cần Thơ thời gian gần đây

3.1.3.1 Thuận lợi

Tình hình an ninh và chính trị trong nước cũng như tại địa phương duy trì sự ổn định, trong khi các thủ tục hành chính và pháp lý không ngừng được cải thiện nhằm tạo ra một môi trường kinh doanh minh bạch và công bằng. Những yếu tố này tạo điều kiện thuận lợi cho sự phát triển kinh tế - xã hội của khu vực, đồng thời hỗ trợ tích cực cho hoạt động của BIDV Chi nhánh Cần Thơ.

Thành phố đang quá trinh đổi mới phát triển về mọi mặt: rõ rệch nhất là cơ sở hạ tầng giao thông công cộng, cầu cống, đường sá,…đang chú trọng thực hiện, tốc độ công nghiệp hoá, đô thị hoá nhanh. Năng lực và trình độ trong hoạt động sản xuất, kinh doanh của nhiều ngành kinh tế không ngừng được cải thiện, đồng thời ngày càng thích ứng linh hoạt với quá trình hội nhập kinh tế quốc tế.

BIDV Cần Thơ nằm ngay giữa trung tâm thành phố Cần Thơ, đây là vị trí đắc địa nằm trong vùng kinh tế nhộn nhịp đã tạo tiền đề để BIDV Cần Thơ phát triển hoạt động dịch vụ kinh doanh của mình. Ngoài ra, BIDV đang sở hữu rất nhiều điểm mạnh cũng

như những lợi thế sẵn có mang tính lịch sử. Quá trình phát triển của BIDV gắn liền với những nhiệm vụ quan trọng của đất nước, đánh dấu chặng đường hình thành và phát triển đầy tự hào. Đặc biệt, việc BIDV lần thứ 7 được vinh danh là "Thương hiệu quốc gia" thể hiện sự ghi nhận đối với những nỗ lực không ngừng, sự đóng góp quan trọng cũng như vai trò của ngân hàng trong quá trình phát triển kinh tế - xã hội và hội nhập quốc tế. Năm 2022 với phương châm hành động "Kỷ cương, Hiệu quả, Chuyển đổi số", BIDV tiếp tục giữ vững vị thế là ngân hàng thương mại có quy mô lớn nhất Việt Nam, là ngân hàng có kinh nghiệm hàng đầu cung cấp đầy đủ các sản phẩm dịch vụ ngân hàng hiện đại và tiện ích.

Hơn thế nửa, BIDV càng ngày càng hoàn thiện hơn trong công tác giao dịch và nâng cao chất lượng sản phẩm. Chất lượng dịch vụ cũng là một lợi thế lớn của Ngân hàng này, cùng với đội ngũ nhân sự trẻ cũng như những cán bộ giàu kinh nghiệm, nhiệt huyết có chuyên môn vững vàng và luôn có tinh thần trách nhiệm cao trong công việc cùng phong cách phục vụ lịch sự, chuyên nghiệp thì Ngân hàng đã thực hiện tốt nhiệm vụ, chăm sóc, hỗ trợ khách hàng tận tâm và luôn là sự lựa chọn hàng đầu đối với các khách hàng trong vùng.

3.1.3.2 Khó khăn

Bên cạnh một số thuận lợi thì BIDV chi nhánh Cần Thơ vẫn còn tồn đại những khó khăn trong quá trình hoạt động kinh doanh của ngân hàng như hậu quả sau đại dịch Covid-19 kéo dài và những diễn biến phức tạp đã mang lại nhiều hệ lụy cho nền kinh tế nói chung và BIDV Cần Thơ nói riêng.

Ngoài ra, thị trường luôn luôn biến động đã đặt ra cho BIDV bài toán về cạnh tranh về chất lượng dịch vụ và các sản phẩm của mình. Hơn thế, trong thời đại chuyển đổi số này thì Ngân hàng không ngừng phát triển và đa dạng hoá các loại sản phẩm dịch vụ BIDV Cần Thơ luôn phải cải cách, đổi mới sản phẩm của mình không ngừng để kịp thời nắm bắt mong muốn của khách hàng.

Sự cạnh tranh quyết liệt của trên 20 ngân hàng lớn nhỏ trên địa bàn đã ảnh hưởng rất lớn đến thị phần của Chi nhánh.

CHƯƠNG 4: THỰC TRẠNG HIỆU QUẢ HUY ĐỘNG VỐN TẠI NGÂN HÀNG TMCP ĐẦU TƯ VÀ PHÁT TRIỂN VIỆT NAM CHI NHÁNH CẦN THƠ

4.1 THỰC TRẠNG HIỆU QUẢ HUY ĐỘNG VỐN TẠI NGÂN HÀNG TMCP ĐẦU TƯ VÀ PHÁT TRIỂN VIỆT NAM – CHI NHÁNH CẦN THƠ

4.1.1 Các sản phẩm huy động vốn tại Ngân hàng TMCP Đầu tư và Phát triển Việt Nam – Chi nhánh Cần Thơ

BIDV - Chi nhánh Cần Thơ thực hiện các hình thức huy động vốn theo quy định của NHNN với 4 hình thức như sau: nhận tiền gửi, phát hành giấy tờ có giá, vay tổ chức tín dụng và NHNN. Tuy nhiên thì hình thức huy động chủ yếu là nhận tiền gửi, phát hành giấy tờ có giá và khi thiếu vốn thì chi nhánh nhận vốn từ Ngân hàng TMCP Đầu tư và Phát triển Việt Nam.

Bảng 4.1: Các hình thức nhận tiền gửi của BIDV - Chi nhánh Cần Thơ

STT	Tên sản phẩm	Đối tượng khách hàng	Đồng tiền huy động	Kỳ hạn
1	Tiền gửi không kỳ hạn	Cá nhân, DN, tổ chức trong và ngoài nước	VND, USD, EUR	Không kỳ hạn
2	Tiền gửi có kỳ hạn lãnh lãi trước	Cá nhân, DN, tổ chức trong và ngoài nước	VND, USD, EUR	Tối thiểu 1,2,3,4,5,6, 7,8,9,10,11,12,13,15,18, 21,24 và 36 tháng
3	Tiền gửi có kỳ hạn lãi định kỳ	Cá nhân, DN, tổ chức trong và ngoài nước	VND, USD, EUR	Tối thiểu 3,4,5,6,7,8,9,10,11, 12,13,15,18,21,24 và 36 tháng
4	Tiền gửi có kỳ hạn lãi cuối kỳ	Cá nhân, DN, tổ chức trong và ngoài nước	VND, USD, EUR	1 tuần, 2 tuần, 3 tuần, 1,2,3,4,5,6,7,8,9,10,11,1 2,13,15,18,21,24 và 36 tháng

Nguồn: Phòng Tổng hợp BIDV Cần Thơ (2024)

Nhóm sản phẩm tiền gửi của BIDV - Chi nhánh Cần Thơ thì bao gồm tiền gửi và tiền gửi tiết kiệm. Tiền gửi được áp dụng dành cho tất cả các cá nhân, doanh nghiệp tổ chức trong và ngoài nước. Tiền gửi các kỳ hạn ngắn dưới 1 tháng như 1 tuần, 2 tuần, 3 tuần đang cùng được áp dụng mức lãi suất là ưu đãi là 0.8%/năm. Kì hạn 1 tháng đến dưới 6 tháng đang được áp dụng mức lãi suất bằng với mức lãi suất trần của NHNN đề ra, đối với KHCN là 5,5%, với KHDN là 5%. Kỳ hạn 13 tháng và 18 tháng có cùng mức lãi suất là 7,4%/năm. Các kì hạn tròn năm bao gồm 12 tháng và 24 tháng đang được hưởng mức lãi suất ngân hàng lần lượt là 7,2 %/năm và 7,5%/năm. Ngoài lãi suất công bố thì ngân hàng này còn áp dụng nhiều chương trình ưu đãi lãi suất cộng thêm cho khách hàng ở kỳ hạn từ 6 – 13 tháng như tháng sinh nhật KH, chương trình bách niên, tri ân vàng và gắn kết lâu dài... mức lãi suất ưu đãi thêm lên đến tối đa 0,5%. Với các

chính sách ưu đãi về lãi suất nên BIDV - Chi nhánh Cần Thơ đã thu hút được lượng khách hàng khá lớn là các doanh nghiệp, cơ sở kinh doanh và cá nhân trên địa bàn. Các thành phần này gửi tiền nhằm mục đích thanh toán tiền lương nhân viên, thanh toán trong các hoạt động nhập xuất khẩu hàng hóa và tối đa hóa lợi ích từ khoản mục tiền gửi trong hoạt động của họ. Còn khách hàng cá nhân chủ yếu chọn kỳ hạn gửi dài để được hưởng mức ưu đãi nhất và số khác họ chọn sử dụng sản phẩm tiền gửi thanh toán hoặc không kỳ hạn để sử dụng các phương tiện, dịch vụ thanh toán thông qua ngân hàng.

Ngoài sản phẩm tiền gửi truyền thống tại quầy thì BIDV - Chi nhánh Cần Thơ còn đưa ra các danh mục tiết kiệm online rất đa dạng dành riêng cho từng đối tượng khách hàng. Nhằm tăng khả năng cạnh tranh, đáp ứng nhu cầu của mọi đối tượng. Không những thế người dùng thao tác lệnh gửi tiết kiệm online còn được hưởng thêm ưu đãi về lãi suất từ 0,1% – 0,3% cho từng kỳ hạn từ 6 –36 tháng. Khách hàng chỉ cần đăng ký sử dụng dịch vụ Internet-Banking, Mobile - Banking là có thể mở sổ tiết kiệm với số dư tối thiểu từ một triệu đồng. Phương thức trả lãi vào cuối kỳ, có thể được chuyển thẳng vào tài khoản tiền gửi thanh toán, thuận lợi cho khách hàng không phải đến trực tiếp ngân hàng để nhận. Điều này giúp ngân hàng theo kịp xu thế ứng dụng công nghệ thông tin hiện đại vào phát triển các sản phẩm dịch vụ, đáp ứng nhu cầu giao dịch của khách hàng, tạo điều kiện thu hút nguồn tiền từ các thành phần trong nên kinh tế và duy trì khả năng cạnh tranh so với các ngân hàng khác trên địa bàn.

Với sản phẩm tiết kiệm đa dạng, lãi suất ổn định và mặt bằng lãi suất nằm trong những ngân hàng thương mại có vốn của Nhà nước có lãi suất tiết kiệm cao nhất (cao hơn Agribank, Vietcombank,...) khiến khách hàng an tâm về khả năng sinh lời của khoản tiền tiết kiệm. Tránh tình trạng khi lãi suất tiết kiệm có xu hướng tăng lên, khách hàng rút tiền gửi ở những ngân hàng khác. Với chính sách khuyến mãi khi gửi tiết kiệm và các dịch vụ tặng kèm phù hợp với thị hiếu của người dân đặc biệt là nhóm khách nhân viên văn phòng làm việc tại các công ty, tổ chức trên địa bàn này.

Vì vậy, gửi tiết kiệm tại BIDV - Chi nhánh Cần Thơ đang là lựa chọn phổ biến của nhiều khách hàng. Do các gói sản phẩm đa dạng, áp dụng cho tất cả mọi đối tượng trong nền kinh tế.

Nguồn tiền gửi là nguồn quan trọng nhất của mọi ngân hàng thương mại. Tuy nhiên phát hành giấy tờ có giá là hình thức huy động vốn không thường xuyên nhưng bổ sung được nguồn vốn trung dài hạn kịp thời theo kế hoạch về nhu cầu vốn của ngân hàng. Huy động vốn bằng cách phát hành trái phiếu không chuyển đổi chủ yếu tập trung vào các đối tượng cá nhân và một phần là các tổ chức kinh tế giúp ngân hàng cải thiện cơ cấu huy động vốn, tạo sự tăng trưởng bền vững trong tổng cơ cấu nguồn vốn hoạt động của ngân hàng.

Nguồn vốn huy động từ phát hành giấy tờ có giá chiếm khoảng 10% tổng nguồn vốn của ngân hàng. Bên cạnh đó huy động vốn bằng hình thức đi vay cũng được BIDV - Chi nhánh Cần Thơ sử dụng. Do là chi nhánh lớn nên BIDV - Chi nhánh Cần Thơ sẽ

đi vay từ ngân hàng quản lý cấp trên là Ngân hàng TMCP Đầu tư và Phát triển Việt Nam. BIDV - Chi nhánh Cần Thơ lên kế hoạch sử dụng vốn trong năm, chi nhánh sẽ tiến hành cho vay phần chênh lệch thiếu kế hoạch giữa nguồn vốn và sử dụng vốn nhưng sẽ phải trả một khoản chi phí cố định theo từng thời điểm. Tuy nhiên để tránh tình trạng các chi nhánh ỷ lại vào nguồn vốn hội sở và không tăng cường khả năng huy động thì những chi nhánh nào không thực hiện đạt kết quả so với kế hoạch sẽ bị phạt, đa phần bị phạt bằng hình thức tính phí cho vay khoản thiếu hụt với mức cao, có khi lên đến gần 200% so với mức phí thông thường. Điều này là một động lực để các chi nhánh "cố gắng hết sức" hoàn thành kế hoạch trong công tác huy động vốn.

Qua những phân tích trên ta thấy BIDV - Chi nhánh Cần Thơ đã sử dụng các hình thức huy động đa dạng nhằm nâng cao nguồn vốn huy động phục vụ cho hoạt động kinh doanh tuy nhiên hình thức quan trọng nhất vẫn là tiền gửi. Với danh mục tiền gửi đa dạng, phong phú và phù hợp với từng đối tượng khách hàng. Ngoài ra thì phát hành giấy tờ có giá cũng là hình thức huy động mà chi nhánh quan tâm để phục vụ cho nhu cầu vốn trong sản xuất kinh doanh. Mỗi khi thiếu vốn thì chi nhánh cũng được sự hỗ trợ từ Trụ sở chính thông qua phương thức cho vay để đủ vốn trong hoạt động kinh doanh.

Như vậy, có thể thấy BIDV - Chi nhánh Cần Thơ trong thời gian vừa qua đã thực hiện da dạng hoá các sản phẩm huy động vốn nhằm thu hút lượng lớn KH gửi tiết kiệm tại BIDV - Chi nhánh Cần Thơ. Nhưng so với các NHTM khác trên địa bàn như: ACB, Sacombank,...thì các sản phẩm huy động vốn của BIDV - Chi nhánh Cần Thơ còn khá đơn giản, các gói huy động truyền thống, ít triển khai các gói sản phẩm huy động mới. Đặc biệt trong thời gian vừa qua, kênh huy động online qua Internet Banking, Mobile Banking chưa được BIDV - Chi nhánh Cần Thơ quan tâm và chưa thực hiện tốt việc huy động vốn qua các kênh này. Đây được xem là những nguyên nhân dẫn tới số lượng khách hàng gửi tiết kiệm tại BIDV- Chi nhánh Cần Thơ giảm trong giai đoạn 2022 – 2024.

4.1.2 Cơ cấu nguồn vốn huy động

Cơ cấu nguồn vốn huy động tại BIDV Cần Thơ được huy động chia theo các dạng khác nhau, chia theo kỳ hạn, chia theo loại tiền ngoại tệ. Để xem xét mức độ hiệu quả từ việc huy động vốn cần xét trên tổng nguồn vốn mà NH huy động vốn được lấy từ các nguồn vốn cụ thể.

Cơ cấu nguồn vốn huy động được phân chia theo các hình thức khác nhau:

4.1.2.1 Cơ cấu vốn huy động theo đối tượng

Cơ cấu nguồn vốn huy động theo đối tượng ở BIDV Cần Thơ gồm: nguồn vốn KHDN, nguồn vốn bán lẻ và nguồn vốn khác. Nguồn vốn khác ở đây là nguồn vốn huy động từ các định chế tài chính chủ yếu là quỹ tín dụng.

Bảng 4.2: Cơ cấu nguồn vốn huy động theo đối tượng tại BIDV Cần Thơ giai đoạn 2022 – 2024

ĐVT: tỷ đồng

Chỉ tiêu				**2023/2022**		**2024/2023**	
	2022	**2023**	**2024**	**Chênh lệch**	**%**	**Chênh lệch**	**%**
Tổng nguồn vốn cuối kỳ	1.769 (100%)	2.069 (100%)	2.058 (100%)	300	16,95	(11)	(0,53)
Nguồn vốn KHDN	167,07 (9,45%)	264,34 (12,77%)	278,94 (13,55%)	97,27	58,22	14,60	5,52
Nguồn vốn bán lẻ	1.579,79 (89,31%)	1.800,79 (87,04%)	1.772,71 (86,14%)	221	14,01	(28,08)	(1,55)
Nguồn vốn khác	4,14 (0,24%)	3,87 (0,19%)	6,35 (0,31%)	(0,27)	(6,52)	2,48	64,52

Nguồn: Phòng Tổng hợp BIDV Cần Thơ (2024)

Bảng 4.2 cho thấy tổng nguồn vốn huy động cuối kỳ của BIDV Cần Thơ tăng trưởng mạnh trong giai đoạn 2022–2023, khi từ 1.769 tỷ đồng tăng lên 2.069 tỷ đồng, tương đương mức tăng 300 tỷ đồng, tức 16,95%. Đây là một kết quả khả quan, phản ánh chiến lược huy động vốn hiệu quả của ngân hàng, đặc biệt thông qua các sản phẩm đa dạng và chính sách lãi suất cạnh tranh. Tuy nhiên, đến năm 2024, tổng nguồn vốn giảm nhẹ xuống còn 2.058 tỷ đồng, tương ứng giảm 11 tỷ đồng (0,53%). Sự suy giảm này có thể do áp lực cạnh tranh gay gắt từ các ngân hàng khác trên địa bàn, đồng thời phản ánh một số hạn chế trong việc duy trì tăng trưởng bền vững. Nguồn vốn từ khách hàng doanh nghiệp có sự tăng trưởng ấn tượng trong cả hai giai đoạn. Năm 2023, nguồn vốn này tăng từ 167,07 tỷ đồng lên 264,34 tỷ đồng, tương ứng tăng 97,27 tỷ đồng, tức 58,22%. Tỷ trọng trong tổng nguồn vốn cũng tăng từ 9,45% lên 12,77%, thể hiện thành công trong việc thu hút các doanh nghiệp nhờ chính sách ưu đãi, cải thiện dịch vụ, và các chương trình tài chính hấp dẫn.

Đến năm 2024, nguồn vốn từ KHDN tiếp tục tăng lên 278,94 tỷ đồng, tăng thêm 14,6 tỷ đồng (5,52%). Tỷ trọng cũng tăng nhẹ lên 13,55%, cho thấy BIDV Cần Thơ vẫn duy trì được sức hút đối với phân khúc này. Tuy nhiên, tốc độ tăng trưởng chậm lại so với giai đoạn trước, đặt ra yêu cầu cần cải thiện hơn nữa về dịch vụ và các chính sách phù hợp để duy trì đà tăng trưởng. Nguồn vốn từ khách hàng bán lẻ tiếp tục giữ vai trò chủ đạo, chiếm tỷ trọng cao nhất trong tổng nguồn vốn. Năm 2023, nguồn vốn này tăng từ 1.579,79 tỷ đồng lên 1.800,79 tỷ đồng, tăng 221 tỷ đồng, tương đương 14,01%. Tuy nhiên, tỷ trọng giảm từ 89,31% xuống 87,04%, cho thấy mặc dù giá trị tuyệt đối tăng, nhưng tốc độ tăng trưởng của nguồn vốn bán lẻ không vượt trội như nguồn vốn từ KHDN.

Đến năm 2024, nguồn vốn từ khách hàng bán lẻ giảm xuống 1.772,71 tỷ đồng, giảm 28,08 tỷ đồng (1,55%). Tỷ trọng cũng giảm nhẹ xuống 86,14%. Nguyên nhân có thể liên quan đến các sản phẩm huy động chưa đủ hấp dẫn hoặc chưa có chiến lược tiếp cận khách hàng bán lẻ hiệu quả trong bối cảnh cạnh tranh gia tăng từ các ngân hàng khác. Nguồn vốn khác chiếm tỷ trọng nhỏ nhất, nhưng có những biến động đáng chú ý. Năm 2023, nguồn vốn này giảm nhẹ từ 4,14 tỷ đồng xuống 3,87 tỷ đồng, giảm 0,27 tỷ đồng (6,52%). Tuy nhiên, năm 2024, nguồn vốn khác tăng lên 6,35 tỷ đồng, tăng 2,48 tỷ đồng (64,52%), đưa tỷ trọng lên 0,31%.

4.1.2.2 Cơ cấu vốn huy động theo loại tiền

Nguồn vốn huy động ở BIDV chi nhánh Cần Thơ huy động từ các loại tiền như sau: Tiền VND, USD, EUR. Tất cả các ngoại tệ đều sẽ được quy đổi ra giá trị VNĐ theo đúng giá trị hiện tại thời điểm huy động vốn. Bảng dưới đây phản ánh cơ cấu nguồn vốn theo loại tiền.

Bảng 4.3: Cơ cấu nguồn vốn huy động theo loại tiền tại BIDV Cần Thơ giai đoạn 2022 – 2024

ĐVT: tỷ đồng

Chỉ tiêu				**2023/2022**		**2024/2023**	
	2022	**2023**	**2024**	**Chênh lệch**	**%**	**Chênh lệch**	**%**
Tổng nguồn vốn cuối kỳ	1.769 (100%)	2.069 (100%)	2.058 (100%)	300	16,95	(11)	(0,53)
VND	1.495,35 (84,53%)	1.779,61 (86,01%)	1.771,12 (86,06%)	284,26	19,00	(8,49)	(0,47)
Ngoại tệ quy đổi VND	273,65 (15,47%)	289,39 (13,99%)	286,88 (13,94%)	8,74	3,19	(2,51)	(0,86)

Nguồn: Phòng Tổng hợp BIDV Cần Thơ (2024)

Tại BIDV Cần Thơ, nguồn vốn bằng VNĐ là thành phần chiếm tỷ trọng lớn nhất trong cơ cấu nguồn vốn của ngân hàng, dao động từ 84,53% đến 86,06% trong giai đoạn 2022–2024. Năm 2023, nguồn vốn bằng VNĐ tăng từ 1.495,35 tỷ đồng lên 1.779,61 tỷ đồng, tương ứng mức tăng 284,26 tỷ đồng (19,00%). Tỷ trọng của nguồn vốn này cũng tăng từ 84,53% lên 86,01%, cho thấy khách hàng tiếp tục ưu tiên sử dụng VNĐ để gửi tiết kiệm hoặc đầu tư. Sự tăng trưởng này được thúc đẩy bởi các chính sách lãi suất hấp dẫn và niềm tin của khách hàng vào sự ổn định của đồng nội tệ. Tuy nhiên, đến năm 2024, nguồn vốn bằng VNĐ giảm nhẹ xuống còn 1.771,12 tỷ đồng, giảm 8,49 tỷ đồng (0,47%), mặc dù tỷ trọng trong tổng nguồn vốn vẫn tăng nhẹ lên 86,06%. Điều này cho thấy mặc dù VNĐ vẫn chiếm ưu thế, BIDV Cần Thơ cần cải thiện các chiến lược thu hút khách hàng để duy trì đà tăng trưởng.

Nguồn vốn bằng ngoại tệ (quy đổi VNĐ) chiếm một tỷ trọng nhỏ hơn trong tổng cơ cấu nguồn vốn nhưng vẫn đóng vai trò quan trọng đối với các khách hàng có giao dịch quốc tế. Năm 2023, nguồn vốn này tăng từ 273,65 tỷ đồng lên 289,39 tỷ đồng, tương ứng mức tăng 8,74 tỷ đồng (3,19%). Tuy nhiên, tỷ trọng của nguồn vốn ngoại tệ giảm từ 15,47% xuống 13,99%, cho thấy sự tăng trưởng này không mạnh bằng nguồn vốn VNĐ. Đến năm 2024, nguồn vốn ngoại tệ giảm nhẹ xuống 286,88 tỷ đồng, giảm 2,51 tỷ đồng (0,86%), và tỷ trọng tiếp tục giảm xuống 13,94%. Sự giảm sút này có thể do lãi suất thấp của tiền gửi ngoại tệ hoặc sự cạnh tranh từ các sản phẩm tài chính khác.

Nhìn chung, cơ cấu nguồn vốn huy động theo loại tiền tại BIDV Cần Thơ cho thấy VNĐ vẫn là loại tiền chiếm ưu thế vượt trội, phản ánh xu hướng chung của khách hàng tại Việt Nam. Tuy nhiên, sự giảm nhẹ trong năm 2024 cho thấy ngân hàng cần có chiến lược linh hoạt hơn để cải thiện hiệu quả huy động vốn. BIDV Cần Thơ cần tiếp tục tập trung vào các chính sách ưu đãi dành cho nguồn vốn bằng VNĐ, đồng thời cải tiến các sản phẩm và dịch vụ liên quan đến ngoại tệ để thu hút thêm khách hàng trong phân khúc này.

4.1.2.3 Cơ cấu vốn huy động theo thời gian

Nguồn tiền được chia thành các dạng: Tiền gửi ngắn hạn, tiền gửi trung dài hạn

Bảng 4.4: Cơ cấu nguồn vốn huy động theo thời gian tại BIDV Cần Thơ giai đoạn 2022 – 2024

ĐVT: tỷ đồng

Chỉ tiêu				**2023/2022**		**2024/2023**	
	2022	**2023**	**2024**	**Chênh lệch**	**%**	**Chênh lệch**	**%**
Tổng nguồn vốn cuối kỳ	1.769 (100%)	2.069 (100%)	2.058 (100%)	300	16,95	(11)	(0,53)
Ngắn hạn	1.525,26 (86,22%)	1.816,23 (87,78%)	1.823,78 (88,62%)	290,97	19,07	7,55	0,42
Trung dài hạn	243,74 (13,78%)	252,77 (12,22%)	234,22 (11,38%)	9,03	3,70	(18,55)	(7,33)

Nguồn: Phòng Tổng hợp BIDV Cần Thơ (2024)

Cơ cấu nguồn vốn huy động theo thời gian tại BIDV Cần Thơ thể hiện rõ sự khác biệt giữa hai loại vốn: ngắn hạn và trung dài hạn. Qua các năm, xu hướng thay đổi của từng loại vốn này phản ánh chiến lược huy động và tâm lý khách hàng trong bối cảnh kinh tế cụ thể.

Trong giai đoạn 2022–2023, tổng nguồn vốn huy động của BIDV Cần Thơ tăng mạnh từ 1.769 tỷ đồng lên 2.069 tỷ đồng, mức tăng 16,95%. Sự tăng trưởng này đến từ việc mở rộng các sản phẩm gửi ngắn hạn, đáp ứng tốt nhu cầu của khách hàng trong thời điểm kinh tế có dấu hiệu phục hồi. Tuy nhiên, đến năm 2024, tổng nguồn vốn giảm nhẹ còn 2.058 tỷ đồng, giảm 0,53%. Dù mức giảm này không lớn, nhưng nó cho thấy áp lực cạnh tranh từ các ngân hàng khác trên địa bàn, cùng với việc khách hàng thận trọng hơn trong các quyết định tài chính dài hạn.

Nguồn vốn ngắn hạn, chiếm tỷ trọng lớn nhất trong tổng cơ cấu, có sự tăng trưởng liên tục cả về giá trị và tỷ lệ. Năm 2023, vốn ngắn hạn đạt 1.816,23 tỷ đồng, tăng 19,07% so với năm 2022. Đến năm 2024, con số này tiếp tục tăng lên 1.823,78 tỷ đồng, nhưng tốc độ tăng giảm đáng kể, chỉ còn 0,42%. Mặc dù vậy, tỷ trọng của nguồn vốn này vẫn tăng dần từ 86,22% năm 2022 lên 88,62% năm 2024. Xu hướng này phản ánh khách hàng ngày càng ưu tiên các khoản gửi ngắn hạn, có lẽ do sự biến động lãi suất hoặc nhu cầu giữ vốn linh hoạt. BIDV Cần Thơ đã tận dụng tốt xu thế này để củng cố nguồn vốn ngắn hạn, đáp ứng kịp thời các nhu cầu thanh khoản.

Trái ngược với sự tăng trưởng của nguồn vốn ngắn hạn, vốn trung dài hạn lại giảm dần về cả giá trị lẫn tỷ trọng. Năm 2023, vốn trung dài hạn chỉ tăng nhẹ 3,70% so với năm 2022, đạt 252,77 tỷ đồng. Tuy nhiên, đến năm 2024, con số này giảm xuống còn 234,22 tỷ đồng, tương đương mức giảm 7,33%. Tỷ trọng của vốn trung dài hạn cũng giảm từ 13,78% năm 2022 xuống còn 11,38% năm 2024. Điều này cho thấy BIDV Cần Thơ chưa thực sự thu hút được khách hàng cho các khoản tiền gửi dài hạn. Nguyên nhân là do lãi suất cho kỳ hạn dài chưa đủ hấp dẫn, hoặc khách hàng có xu hướng chọn các hình thức đầu tư khác ngoài gửi tiết kiệm trung dài hạn.

Điều này cũng dễ hiểu, bởi vì lãi suất tiền gửi ngắn hạn và trung dài hạn tại BIDV chi nhánh Cần Thơ không có nhiều khác biệt. Bên cạnh đó, tâm lý khách hàng muốn quay vòng vốn nhanh, nguồn tiền được gửi theo kỳ hạn trong NH khách hàng thường xuyên có nhu cầu sử dụng. Cho nên khoản tiền hầu hết đều gửi tiền ngắn hạn để dễ dàng điều chỉnh mục đích sử dụng.

4.1.2.4 Cơ cấu vốn huy động theo kỳ hạn

Cơ cấu vốn huy động theo kỳ hạn thường được chia thành nguồn vốn không kỳ hạn và nguồn vốn có kỳ hạn. Tại BIDV chi nhánh Cần Thơ, cơ cấu huy động vốn theo kỳ hạn như sau:

Bảng 4.5: Cơ cấu nguồn vốn huy động theo kỳ hạn tại BIDV Cần Thơ giai đoạn 2022 – 2024

ĐVT: tỷ đồng

Chỉ tiêu				**2023/2022**		**2024/2023**	
	2022	**2023**	**2024**	**Chênh lệch**	**%**	**Chênh lệch**	**%**
Tổng nguồn vốn cuối kỳ	1.769 (100%)	2.069 (100%)	2.058 (100%)	300	16,95	(11)	(0,53)
Nguồn vốn có kỳ hạn	1.338, (75,68%)	1.626 (78,60%)	1.605 (78,03%)	287	21,49	(20,44)	(1,27)
Nguồn vốn không kỳ hạn	430 (24,32%)	442 (21,40%)	452 (21,97%)	12	2,91	9,44	2,13

Nguồn: Phòng Tổng hợp BIDV Cần Thơ (2024)

Có thể thấy tiền gửi có kỳ hạn chiếm phần lớn tỷ trọng nguồn huy động vốn của BIDV chi nhánh Cần Thơ. Năm 2022, nguồn vốn có kì hạn đạt 1.338,77 tỷ đồng, chiếm tỷ trọng 75,68% trong cơ cấu nguồn vốn. Sang năm 2023, số liệu đạt 1.626,25 tỷ đồng và đạt 78,6% trong tổng nguồn vốn. Năm 2024, nguồn vốn có kỳ hạn có suy giảm, số liệu đạt 1.605 tỷ đồng và chiếm 78,03% trong tổng nguồn vốn. Nhìn chung nguồn vốn có kì hạn ở chi nhánh tăng đều qua các năm, giá trị chỉ giảm ở năm 2024. Từ năm 2022 đến năm 2024, nguồn vốn có kì hạn tăng 864,23 tỷ đồng; về tỷ trọng tăng 4,39%.

Đối với nguồn vốn không kì hạn, năm 2022, số liệu này đạt 430,23 tỷ đồng và chiếm 24,32% trong tổng nguồn vốn. Năm 2023, nguồn vốn không kì hạn đạt 442,75 tỷ đồng, chiếm tỷ trọng 21,4% trong cơ cấu tổng nguồn vốn. Năm 2024, số liệu đạt 452,19 tỷ đồng và chiếm 21,97% trong tổng nguồn vốn. Từ năm 2022 đến năm 2024, nguồn vốn không kì hạn ở chi nhánh có số tuyệt đối tăng, tăng 186,77 tỷ đồng nhưng tỷ trọng lại giảm gần 3%. Nguồn vốn không kỳ hạn tăng qua các năm là do chi nhánh đã đẩy mạnh công tác huy động vốn từ các tổ chức kinh tế, đặc biệt các doanh nghiệp gửi tiền vào ngân hàng. Với các ưu đãi như ngoài việc hàng tháng nhận được mức lãi suất, kèm theo đó còn được trải nghiệm các sản phẩm dịch vụ hiện có của ngân hàng cụ thể như: trả lương tự động, chuyển tiền, thanh toán xuất nhập khẩu.

BIDV Cần Thơ có được nguồn huy động vốn trong gửi không kỳ hạn thường của các doanh nghiệp chiếm tỷ trọng cao. Còn ở các khách hàng cá nhân thì thường sẽ gửi theo kỳ ngắn hạn, dài hạn hay trung hạn tùy thuộc vào nhu cầu lượng tiền cần sử dụng, kế hoạch tài chính của mỗi khách hàng cho nên tiền gửi không kỳ hạn ở cá nhân có tỷ trọng rất thấp. Chính vì thế mà phương án chọn gửi lãi có kỳ hạn sẽ được họ lựa chọn, trong thực tế tại BIDV Cần Thơ cũng có rất nhiều trường hợp khách hàng do nhu cầu cá nhân mà họ đã rút các khoản tiền trước kỳ hạn, ngân hàng vẫn tính lãi các khoản đó nhưng lãi suất sẽ thấp.

Cơ cấu huy động vốn cho thấy hiện nay nguồn vốn huy động của của BIDV chi nhánh Cần Thơ đa số là nguồn vốn ngắn hạn chiếm tới gần 80%, nguồn vốn huy động qua trung và dài hạn với hơn 20%. Điều này cho thấy dễ dẫn đến sự mất cân đối giữa nguồn vốn huy động và cho vay của BIDV chi nhánh Cần Thơ. Khi nguồn vốn ngắn hạn tới hạn KH tất toán sổ tiết kiện thì BIDV chi nhánh Cần Thơ rất dễ dẫn tới thiếu vốn, cần phải mượn của các CN, Hội sở hay sử dụng nguồn vốn huy động khác. Ngoài ra, vẫn còn lượng lớn nguồn vốn huy động không kỳ hạn chiếm trên 20%, đối với nguồn vốn này cũng dễ làm cho BIDV chi nhánh Cần Thơ thiếu vốn, khi các khoản KH gửi tiết kiệm không kỳ hạn, KH dễ dàng tất toán các khoản tiết kiệm này. Các nguyên nhân trên dẫn tới quy mô khách hàng gửi tiết kiệm chưa đáp ứng được nhu cầu vốn của chi nhánh. Và sự cạnh tranh lãi suất của Ngân hàng TMCP Đầu tư và Phát triển Việt Nam - Chi nhánh Cần Thơ so với các đối thủ cạnh tranh khác trong ngành kém hơn.

4.1.3 Mức độ hoàn thành kế hoạch huy động vốn

Kế hoạch huy động vốn do TSC đặt ra cho BIDV Cần Thơ tăng đều qua các năm, thể hiện kỳ vọng cao hơn đối với chi nhánh. Năm 2023, kế hoạch tăng từ 1.640 tỷ đồng năm 2022 lên 1.944 tỷ đồng, tương ứng mức tăng 304 tỷ đồng (18,53%). Đến năm 2024, con số này tiếp tục tăng lên 2.332 tỷ đồng, cao hơn 338 tỷ đồng (17,38%) so với năm 2023. Việc tăng cường kế hoạch hàng năm phản ánh sự tin tưởng của TSC vào khả năng tăng trưởng của BIDV Cần Thơ cũng như nhu cầu mở rộng thị phần huy động vốn tại khu vực.

BIDV Cần Thơ đã đạt kết quả tích cực trong năm 2023, khi tổng số vốn huy động thực tế tăng từ 1.769 tỷ đồng năm 2022 lên 2.069 tỷ đồng, mức tăng 300 tỷ đồng (16,95%). Tuy nhiên, đến năm 2024, tổng vốn huy động giảm nhẹ còn 2.058 tỷ đồng, giảm 11 tỷ đồng (0,53%). Dù mức giảm không lớn, nhưng nó cho thấy chi nhánh đã gặp khó khăn trong việc duy trì mức tăng trưởng huy động vốn trước áp lực cạnh tranh từ các ngân hàng khác và sự thay đổi trong nhu cầu của khách hàng.

Tỷ lệ hoàn thành chỉ tiêu là chỉ số quan trọng, phản ánh mức độ thực hiện so với kế hoạch TSC giao. Năm 2022, BIDV Cần Thơ đã hoàn thành vượt mức kế hoạch với tỷ lệ 107,87%. Năm 2023, tỷ lệ này giảm nhẹ xuống còn 106,43%, nhưng vẫn vượt mục tiêu. Tuy nhiên, đến năm 2024, tỷ lệ hoàn thành chỉ tiêu giảm mạnh xuống chỉ còn 88,25%, thấp hơn 18,18% so với năm trước. Đây là một dấu hiệu đáng báo động, cho thấy sự khó khăn của chi nhánh trong việc duy trì đà tăng trưởng và đạt được kỳ vọng từ TSC.

Bảng 4.6: Kết quả thực hiện kế hoạch HĐV của BIDV Cần Thơ giai đoạn 2022 – 2024

ĐVT: tỷ đồng

Chỉ tiêu				**2023/2022**		**2024/2023**	
	2022	**2023**	**2024**	**Chênh lệch**	**%**	**Chênh lệch**	**%**
Kế hoạch HĐV cuối kì TSC đặt ra	1.640	1.944	2.332	304	18,53	338	17,38
Kết quả chi nhánh thực hiện (tỷ đồng)	1.769	2.069	2.058	300	16,95	(11)	(0,53)
Tỷ lệ hoàn thành chỉ tiêu (%)	107,87	106,43	88,25	(1,41)	(1,30)	(18,18)	(17,08)

Nguồn: Phòng Tổng hợp BIDV Cần Thơ (2024)

4.1.4 Chi phí huy động vốn

Đối với các NHTM tại Việt Nam thì mảng mang lại nguồn thu nhập lãi cho vay vẫn chiếm tỷ trọng cao nhất và là nguồn thu cơ bản của mỗi ngân hàng. Tuy nhiên để hiệu quả cho vay đạt lợi nhuận kỳ vọng thì chi phí huy động vốn (chi phí đầu vào) phải phù hợp với quy luật thị trường và nằm trong giới hạn chênh lệch cho phép đảm bảo kinh doanh có lãi.

Do đó khi xem xét đánh giá hiệu quả của công tác huy động vốn tại chi nhánh thì chỉ tiêu quan trọng và luôn được quan tâm đặc biệt để phân tích đánh giá đó là chi phí huy động vốn. Huy động nguồn vốn thì vấn đề chi phí, lãi suất huy động nguồn vốn luôn được đặt ra trong đó việc huy động tiền gửi kỳ hạn, phát hành các giấy tờ có giá trị. Bởi lẽ các khoản tiền gửi dù dưới bất kỳ hình thức nào đều là một khoản đầu tư tài chính của khách hàng với mục tiêu cơ bản đó là an toàn và mang lại lợi ích cao do đó khi lãi suất huy động tăng cao thì vốn huy động tăng trưởng mạnh và ngược lại.

Bảng 4.7 phản ánh chi phí huy động vốn bình quân từ đầu kỳ đến cuối kỳ của BIDV chi nhánh Cần Thơ:

Bảng 4.7: Chi phí huy động vốn bình quân tại BIDV chi nhánh Cần Thơ giai đoạn 2022 – 2024

ĐVT: tỷ đồng

Chỉ tiêu				**2023/2022**		**2024/2023**	
	2022	**2023**	**2024**	**Chênh lệch**	**%**	**Chênh lệch**	**%**
Tổng HĐV bình quân	1.649	2.051	2.022	402	24,37	(35)	(1,71)
Chi phí huy động vốn	88,54	109,67	108,04	21,13	23,86	(1,63)	(1,48)
Chi phí huy động vốn bình quân (%)	5,37	5,35	5,34	(0,02)	(0,37)	(0,01)	(0,19)

Nguồn: Phòng Tổng hợp BIDV Cần Thơ (2024)

Chi phí huy động vốn bao gồm chi phí trả lãi, chi phí nhân viên, chi phí trang thiết bị, chi phí quảng cáo, tiếp thị... Chi phí huy động vốn bình quân tại BIDV Cần Thơ trong giai đoạn 2022–2024 có những biến động đáng chú ý, phản ánh hiệu quả trong quản lý chi phí và sự thay đổi trong quy mô huy động vốn. Tổng huy động vốn bình quân tăng mạnh từ 1.649 tỷ đồng năm 2022 lên 2.051 tỷ đồng năm 2023, tương ứng mức tăng 402 tỷ đồng, tương đương 24,37%. Sự tăng trưởng này thể hiện nỗ lực của ngân hàng trong việc mở rộng quy mô huy động vốn, đáp ứng nhu cầu của khách hàng thông qua các sản phẩm và dịch vụ đa dạng. Tuy nhiên, đến năm 2024, tổng huy động vốn bình quân giảm nhẹ còn 2.022 tỷ đồng, giảm 35 tỷ đồng (1,71%), cho thấy những khó khăn trong việc duy trì tốc độ tăng trưởng trong bối cảnh cạnh tranh khốc liệt trên thị trường.

Chi phí huy động vốn cũng tăng mạnh trong năm 2023, từ 88,54 tỷ đồng lên 109,67 tỷ đồng, tương ứng mức tăng 21,13 tỷ đồng (23,86%). Sự gia tăng này phản ánh áp lực từ việc mở rộng quy mô huy động vốn, cũng như sự cần thiết trong điều chỉnh lãi suất để duy trì khả năng cạnh tranh. Tuy nhiên, đến năm 2024, chi phí này giảm nhẹ xuống còn 108,04 tỷ đồng, giảm 1,63 tỷ đồng (1,48%). Sự giảm nhẹ này cho thấy BIDV Cần Thơ đã có những biện pháp kiểm soát chi phí hiệu quả hơn, đồng thời tối ưu hóa hoạt động huy động vốn trong năm.

Tỷ lệ chi phí huy động vốn bình quân (tính theo %) duy trì ổn định và có xu hướng giảm nhẹ qua ba năm. Tỷ lệ này giảm từ 5,37% năm 2022 xuống 5,35% năm 2023 và tiếp tục giảm nhẹ còn 5,34% năm 2024. Mặc dù mức giảm không lớn, nhưng nó cho thấy sự cải thiện nhất quán trong việc quản lý chi phí huy động vốn. Việc duy trì tỷ lệ này ở mức thấp giúp BIDV Cần Thơ tối ưu hóa hiệu quả hoạt động kinh doanh, giảm bớt áp lực chi phí trong dài hạn.

Nhìn chung, BIDV Cần Thơ đã đạt được những kết quả tích cực trong việc kiểm soát chi phí huy động vốn, đặc biệt là việc giữ ổn định tỷ lệ chi phí bình quân dù quy mô huy động vốn tăng đáng kể. Tuy nhiên, sự sụt giảm nhẹ của tổng huy động vốn bình quân và chi phí huy động vốn trong năm 2024 đặt ra yêu cầu phải cải thiện chiến lược huy động, đặc biệt trong bối cảnh cạnh tranh ngày càng mạnh mẽ. Để duy trì đà tăng trưởng, ngân hàng cần tiếp tục đổi mới sản phẩm, cải thiện dịch vụ khách hàng, và tối ưu hóa chính sách lãi suất để thu hút thêm nguồn vốn, đồng thời đảm bảo hiệu quả sử dụng vốn trong tương lai..

4.1.5 Thu nhập từ huy động vốn ở BIDV chi nhánh Cần Thơ

Ngân hàng TMCP Đầu tư và Phát triển Việt Nam là một trong những ngân hàng triển khai cơ chế "Quản lý vốn tập trung" trong toàn hệ thống. BIDV kiểm soát khách hàng nắm bắt các khoản tài chính cụ thể theo cách chia thành từng nhóm, ở Trụ sở chính sẽ kiểm soát

toàn bộ các sản phẩm dịch vụ dựa vào kênh phân phối của trụ sở với các chi nhánh, thực hiện theo hướng ngân hàng đa năng.

Trụ sở chính sẽ kiểm soát thực hiện (quản lý rủi ro khoản vay, thanh khoản, rủi ro lãi suất...) ngân hàng hoạt động theo cơ chế quản lý nguồn vốn tập trung song song cơ chế định giá được sử dụng là định giá chuyển vốn nội bộ FTP. Việc Trụ sở chính thực hiện việc mua và bán vốn cho tất cả các chi nhánh của BIDV. Thông qua việc mua bán như này thì đồng thời chi nhánh cũng sẽ được hưởng các mức chênh lệch khác nhau.

+ Mức chênh lệch đối với các khoản nhận tiền gửi = Giá mua vốn FTP của BIDV – Lãi suất nhận tiền gửi của chi nhánh.

+ Mức chênh lệch đối với các khoản cho vay = Lãi suất chi nhánh cho vay khách hàng - Giá bán vốn FTP của BIDV.

Với cách tính trên thì ngân hàng BIDV áp dụng quản lý vốn theo cơ chế tập trung, cho nên mức chênh lệch càng tren cao thì đồng nghĩa việc các chi nhánh càng có lợi, các chi nhánh mà có lợi thế về tín dụng thì tiếp tục công tác cho vay khách hàng, huy động vốn của Trụ sở chính.

Bảng 4.8: Thu nhập ròng từ huy động vốn và NIM huy động vốn tại BIDV chi nhánh Cần Thơ giai đoạn 2022 – 2024

ĐVT: tỷ đồng

Chỉ tiêu				**2023/2022**		**2024/2023**	
	2022	**2023**	**2024**	**Chênh lệch**	**%**	**Chênh lệch**	**%**
Thu từ bán vốn cho TSC	97,29	122,03	120,31	24,74	25,43	(1,72)	(1,41)
Chi phí trả lãi HĐV	75,85	94,35	96,05	18,5	24,39	0,7	0,74
Thu nhập ròng từ HĐV	21,44	27,69	24,26	6,25	29,15	(3,43)	(12,39)
Huy động vốn bình quân đầu kỳ đến cuối kỳ	1.649	2.051	2.022	402	24,37	(35)	(1,71)
NIM (%)	1,3	1,35	1,2	0,05	3,85	(0,15)	(11,1)

Nguồn: Phòng Tổng hợp BIDV Cần Thơ (2024)

Thu nhập ròng từ huy động vốn (HĐV) và chỉ số NIM (Net Interest Margin) tại BIDV Cần Thơ trong giai đoạn 2022–2024 thể hiện rõ những thay đổi quan trọng trong hiệu quả hoạt động huy động vốn của chi nhánh. Thu nhập từ bán vốn cho Tổng Sở Chính (TSC) tăng mạnh từ 97,29 tỷ đồng năm 2022 lên 122,03 tỷ đồng năm 2023, mức tăng 24,74 tỷ đồng (25,43%). Tuy nhiên, đến năm 2024, con số này giảm nhẹ còn 120,31 tỷ đồng, giảm 1,72 tỷ đồng (1,41%). Sự tăng trưởng tích cực trong năm 2023 cho thấy BIDV Cần Thơ đã tận dụng hiệu quả các cơ hội từ hoạt động bán vốn, nhưng sự suy giảm trong năm 2024 có thể phản ánh sự cạnh tranh ngày càng gay gắt hoặc các thay đổi trong chính sách phân bổ vốn từ TSC.

Chi phí trả lãi huy động vốn cũng có xu hướng tăng qua các năm, từ 75,85 tỷ đồng năm 2022 lên 94,35 tỷ đồng năm 2023, tương ứng mức tăng 18,5 tỷ đồng (24,39%). Đến năm 2024, chi phí này tiếp tục tăng lên 96,05 tỷ đồng, tăng thêm 0,7 tỷ đồng (0,74%). Mặc dù mức tăng nhỏ hơn so với giai đoạn trước, nhưng việc chi phí huy động vốn tăng liên tục đặt ra yêu cầu về kiểm soát chi phí để duy trì hiệu quả kinh doanh, đặc biệt trong bối cảnh lãi suất thị trường có nhiều biến động.

Thu nhập ròng từ huy động vốn, chênh lệch giữa thu từ bán vốn và chi phí trả lãi, tăng từ 21,44 tỷ đồng năm 2022 lên 27,69 tỷ đồng năm 2023, mức tăng 6,25 tỷ đồng (29,15%). Tuy nhiên, năm 2024, thu nhập ròng giảm còn 24,26 tỷ đồng, giảm 3,43 tỷ đồng (12,39%). Mặc dù thu nhập ròng vẫn duy trì ở mức cao, sự sụt giảm này cho thấy tác động của chi phí lãi tăng và khả năng giảm hiệu quả trong hoạt động bán vốn. Đây là một thách thức mà BIDV Cần Thơ cần giải quyết để cải thiện biên lợi nhuận từ hoạt động huy động vốn.

Chỉ số NIM, một thước đo quan trọng về hiệu quả sử dụng vốn, tăng nhẹ từ 1,3% năm 2022 lên 1,35% năm 2023, phản ánh sự cải thiện trong biên lợi nhuận ròng từ hoạt động huy động vốn. Tuy nhiên, đến năm 2024, chỉ số này giảm xuống 1,2%, mức giảm 0,15% (11,1%). Sự giảm sút này có thể do áp lực từ chi phí huy động tăng nhanh hơn so với thu nhập từ bán vốn. BIDV Cần Thơ cần tập trung vào tối ưu hóa việc sử dụng vốn, kiểm soát chi phí lãi, và cải thiện các chính sách giá bán vốn để duy trì biên lợi nhuận trong tương lai.

4.1.6 Hiệu quả sử dụng nguồn vốn của BIDV - Chi nhánh Cần Thơ

Chênh lệch lãi suất đầu ra đầu vào là tiêu chí quan trọng để đánh giá hiệu quả huy động vốn. Mức chênh lệch càng cao thì mức độ tạo ra lợi nhuận của ngân hàng càng cao. Điều đó thể hiện rằng khi chi phí đầu vào thấp thì lãi suất đầu ra sẽ được điều chỉnh để tăng khả năng sinh lời.

Nhìn vào hình 4.1 ta thấy xu hướng tăng dần trong chỉ tiêu chênh lệch lãi suất đầu ra đầu vào của BIDV - Chi nhánh Cần Thơ trong giai đoạn nghiên cứu. Ở chi phí đầu vào thì BIDV - Chi nhánh Cần Thơ phải chịu mức lãi suất huy động khá cao. BIDV - Chi nhánh

Cần Thơ là một trong số những ngân hàng thương mại của Nhà nước có lãi suất huy động thấp hơn so với các NHTMCP khác và lãi suất cho vay cũng thấp hơn các NHTMCP khác trên địa bàn. Nguyên nhân là do sự cạnh tranh lãi suất gay gắt giữa các ngân hàng, để thu hút khách hàng thì ngoài những chính sách khác chi nhánh đã áp dụng thì lãi suất là một chính sách quan trọng. Điều này đã ảnh hưởng đến hoạt động cho vay tín dụng của chi nhánh không áp dụng được nhiều chính sách hỗ trợ lãi suất. Chênh lệch giữa lãi suất đầu ra, đầu vào của chi nhánh có sự tăng nhẹ tuy nhiên điều đó giúp đảm bảo được lợi nhuận theo kế hoạch mà chi nhánh đã đưa ra.

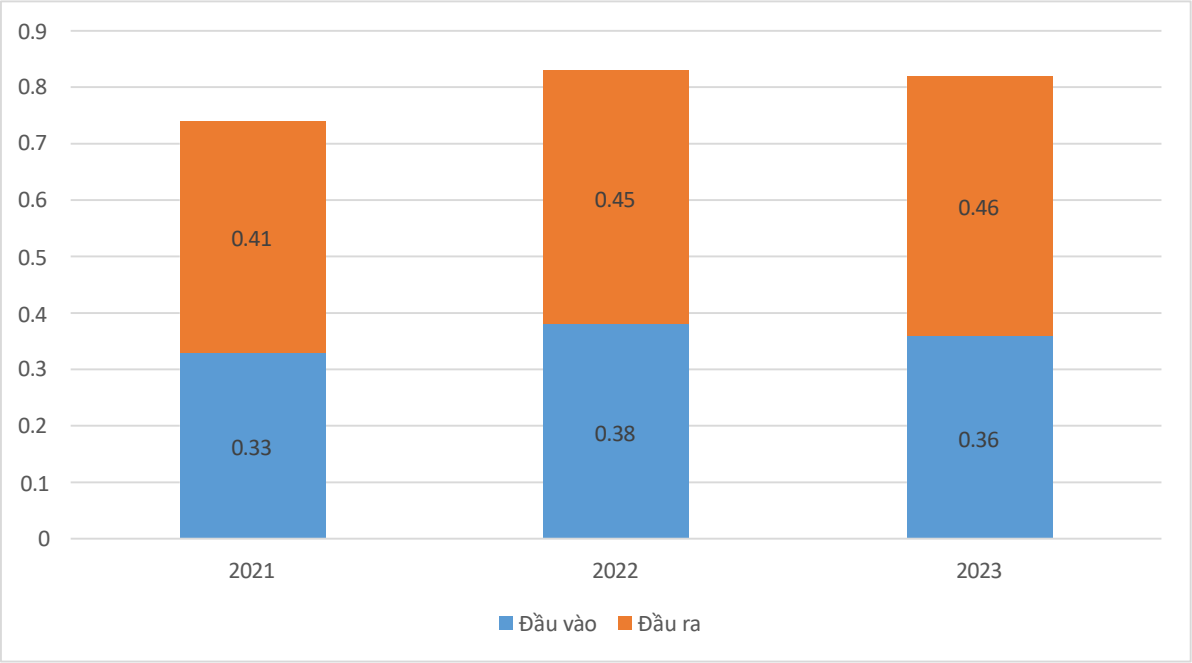

Nguồn: Báo cáo tổng kết BIDV Chi nhánh Cần Thơ (2024)

Hình 4.1: Chênh lệch lãi suất đầu ra, đầu vào

Chi nhánh chấp nhận mức lãi suất chênh lệch như vậy để tăng cường khả năng huy động vốn, đẩy mạnh nguồn vốn cấp cho tín dụng và thực hiện những chính sách hỗ trợ lãi suất cho vay. Tuy nhiên, mức hỗ trợ trong phạm vi cho phép để đảm bảo lợi nhuận cho chi nhánh. Điều này góp phần nâng cao hiệu quả huy động vốn và hỗ trợ khách hàng tiếp cận nguồn vốn vay cho sản xuất, kinh doanh và tiêu dùng.

4.2 CÁC NHÂN TỐ TÁC ĐỘNG ĐẾN HIỆU QUẢ HUY ĐỘNG VỐN TẠI NGÂN HÀNG TMCP ĐẦU TƯ VÀ PHÁT TRIỂN VIỆT NAM – CHI NHÁNH CẦN THƠ

4.2.1 Các nhân tố bên ngoài

4.2.1.1 Chính sách của nhà nước

Trong những năm gần đây, hệ thống chính trị và luật pháp của Việt Nam cũng đã được xây dựng tương đối đầy đủ và ổn định. Tuy nhiên do thực trạng kinh tế có nhiều biến động nên các cơ quan ban ngành đã bổ sung thêm những Thông tư, Nghị định dưới Luật để điều hành nền kinh tế đi đúng hướng. Đồng thời, để điều tiết nền kinh tế đi đúng hướng, Ngân hàng Nhà nước cũng ban hành những chủ trương, chính sách cũng như quy định về áp dụng lãi suất trần trong hệ thống đã tác động mạnh mẽ đến hoạt động huy động vốn của các Ngân hàng.

Những thay đổi trong hệ thống pháp luật, chính sách của Nhà nước mang lại những ảnh hưởng tích cực cũng như tiêu cực đến hoạt động của hệ thống ngân hàng nói chung và của Ngân hàng TMCP Đầu tư và Phát triển Việt Nam nói riêng, trong đó có hoạt động huy động vốn.

4.2.1.2 Môi trường kinh tế

Một nền kinh tế phát triển một cách lành mạnh sẽ tạo ra một hệ thống tài chính ngân hàng vận hành ổn định. Khi nền kinh tế gặp khủng hoảng và suy thoái, hoạt động của ngành ngân hàng cũng không tránh khỏi khó khăn.

Những năm gần đây, kinh tế thế giới có nhiều biến động ảnh hưởng trực tiếp đến nền kinh tế trong nước nói chung, hoạt động của ngành tài chính - ngân hàng nói riêng. Kinh tế thế giới giai đoạn này đang trong tình trạng khôi phục và tăng trưởng trở lại. Tăng trưởng của các nền kinh tế lớn trở thành động lực dẫn dắt chung của tăng trưởng GDP toàn cầu.

Hiện nay thì nền kinh tế đang trên đà phát triển, tăng trưởng cao, ở môi trường kinh tế trở nên được thách thức. NHNN đang phối hợp chặt chẽ với các chính sách, kinh tế vĩ mô, thị trường tiền tệ... tránh tình trạng lạm phát xảy ra. Trong thời điểm từ năm 2020-2023. Với bối cảnh lãi suất quốc tế từ tháng 12/2019 đến tháng 12/2023 gia tăng (Fed 9 lần tăng lãi suất, từ mức gần 0% lên mức 2,25-2,5%), NHNN hiện nay đã điều hành, đưa ra các giải pháp, chính sách tiền tệ nhằm ổn định kinh tế vĩ mô và làm tăng trưởng một cách hợp lý.

4.2.1.3 Môi trường xã hội

Những yếu tố đa dạng trong môi trường xã hội như dân số, trình độ học vấn, thu nhập bình quân, thói quen và thị hiếu tiêu dùng...Kể đến mức thu nhập của người dân cũng ảnh hưởng sẽ không có nguồn kinh phí để gửi vào ngân hàng đây cũng là một trong những tác

động làm ảnh hưởng tới vốn huy động vốn của ngân hàng. Nguồn thu nhập cao thì có thể gửi vào ngân hàng sẽ tăng lên, tập tục sử dụng tiền của người dân cũng là thói quen, những dòng tiền rảnh rỗi cần có chính sách thu hút khách hàng có thể mở tài khoản, người dân ở vùng đồi núi mà khuyến khích họ sử dụng tài khoản thì đây là một việc vô cùng khó khăn, hiện nay ở các nước phát triển và đang phát triển thì người dân dần dần chuyển qua hình thức thanh toán bằng tài khoản. Bên cạnh đó thì gặp không ít cảnh người dân còn khó khăn họ chưa có nhu cầu sử dụng các dịch vụ của ngân hàng.

Địa bàn hoạt động của chi nhánh tập trung chủ yếu dân cư là nông dân làm lúa, trồng cây ăn quả. Bà con ở đây vẫn còn thói quen cất giữ tiền ở nhà, chưa quen với việc mở tài khoản và giao dịch tại ngân hàng nên việc huy động vốn ở chi nhánh vẫn chưa được mở rộng và phát triển hết đến dân cư ở đây.

4.2.2 Các nhân tố thuộc về ngân hàng

4.2.2.1 Uy tín thương hiệu

Nhân tố uy tín của ngân hàng được khẳng định là nhân tố quan trọng nhất có ảnh hưởng đến khả năng huy động vốn của ngân hàng. Uy tín đó là hình ảnh của ngân hàng trong lòng khách hàng, là niềm tin của khách hàng đối với ngân hàng. Khách hàng thường lựa chọn những ngân hàng lớn, lâu đời, có lịch sử tốt để gửi tiền an toàn. Thực ra yếu tố an toàn và đảm bảo tài sản đối với họ có tầm quan trọng rất cao. BIDV là một trong những ngân hàng thương mại cổ phần lớn nhất trong hệ thống ngân hàng ở Việt Nam. BIDV Cần Thơ trong những năm qua luôn tạo được lòng tin đối với khách hàng nhờ chiến lược kinh doanh tốt, hoạt động ổn định, tạo được vị thế riêng trong lòng khách hàng trong và ngoài khu vực. Vì vậy, với nhân tố này, BIDV Cần Thơ vẫn tiếp tục từng bước lấy được lòng tin từ khách hàng qua kết quả kinh doanh hàng năm và các chính sách hợp lý của ngân hàng.

Bên cạnh các sản phẩm, dịch vụ dành cho công tác huy động vốn thì chi nhánh cũng dành nhiều quan tâm vấn đề cơ sở vật chất. BIDV chi nhánh Cần Thơ được đặt tại địa chỉ tại quận Ninh Kiều, ngay đại lộ Hòa Bình trên trục đường lớn, sầm uất và khu tập trung nhiều ngành nghề lĩnh vực trên địa bàn thành phố. Đây là địa điểm thuận lợi để người dân, các hộ kinh doanh dễ dàng đến giao dịch. Chi nhánh dành nhiều sự quan tâm và đầu tư vào hệ thống trang thiết bị hiện đại cho các phòng giao dịch, miễn phí gửi xe, nước uống cho khách hàng đến chi nhánh giao dịch. Điều này tạo nhiều thiện cảm của khách hàng đối với BIDV - Chi nhánh Cần Thơ.

4.2.2.2 Chính sách lãi suất

Nhân tố lãi suất được khẳng định là một trong những nhân tố ảnh hưởng đến khả năng huy động vốn. Lãi suất được xem là một trong những nhân tố quan trọng cho việc huy động vốn từ dân cư và các tổ chức kinh tế. Tuy nhiên, lãi suất cũng là yếu tố nhạy cảm và thường

xuyên thay đổi, gắn liền với sự thay đổi của quan hệ cung cầu về vốn. Cuộc chạy đua về lãi suất luôn là điểm nóng không có hồi kết dù ngân hàng nhà nước đã áp mức lãi suất trần và các chính sách bình ổn lãi suất, chưa kể yếu tố lạm phát. Trong bối cảnh nhiều ngân hàng chạy đua lãi suất, đặt lãi suất tiền gửi rất cao do khát vốn, BIDV vẫn giữ mức lãi suất vừa đủ và đặt yếu tố an toàn tiền gửi, đảm bảo dòng chảy lưu thông tiền tệ lên trên hết. BIDV Cần Thơ là chi nhánh thuộc hệ thống BIDV nên chi nhánh cũng phải tuân theo bảng biểu lãi suất do TSC đưa ra. Lãi suất ở chi nhánh có thể thấp hơn các NHTM khác trên địa bàn nên khách hàng sẽ có những so sánh khi đến chi nhánh giao dịch, gửi tiền nhưng với uy tín của thương hiệu từ BIDV mang lại, BIDV Cần Thơ vẫn có thể cạnh tranh với đối thủ.

4.2.2.3 Sản phẩm dịch vụ

Nhân tố sản phẩm và dịch vụ là một trong những nhân tố ảnh hưởng đến khả năng huy động vốn. Nhân tố này luôn là điều thu hút khách hàng bởi tính ứng dụng và thuận tiện. Sản phẩm và dịch vụ phải đa dạng, phải đáp ứng được nhu cầu sử dụng của khách hàng. Kèm theo đó là những chính sách ưu đãi thu hút khách hàng đến với ngân hàng nhiều hơn nữa. BIDV luôn đi đầu và đổi mới công nghệ, dịch vụ để bắt kịp xu hướng thế giới. Không chỉ là ngân hàng hàng đầu Việt Nam về các sản phẩm truyền thống như tiền gửi hay tín dụng, BIDV còn tiên phong triển khai các sản phẩm, dịch vụ chuyên biệt đối với doanh nghiệp có vốn đầu tư trực tiếp nước ngoài (FDI) tại thị trường Việt Nam. BIDV Cần Thơ luôn triển khai các sản phẩm đa dạng, chương trình khuyến mãi, gói sản phẩm theo chủ trương, chiến lược của Ngân hàng Đầu tư và Phát triển Việt Nam để đem các sản phẩm đến gần hơn với người dân phù hợp với nhiều tầng lớp, nhiều lứa tuổi khác nhau. Cùng với các sản phẩm huy động vốn, chi nhánh cũng mở rộng bán chéo sản phẩm, cung cấp các dịch vụ để đáp ứng nhu cầu ngày càng cao của khách hàng. Ngoài việc cung cấp các sản phẩm dịch vụ theo nhu cầu khách hàng, BIDV Cần Thơ luôn thể hiện sự quan tâm, chăm sóc khách hàng qua việc tặng quà, thăm hỏi khách hàng vào những dịp sinh nhật khách hàng, lễ tết.

4.2.2.4 Chính sách Marketing

Chính sách ưu đãi và quảng bá được khẳng định là nhân tố ảnh hưởng quan trọng tới hiệu quả huy động vốn của ngân hàng BIDV. Số lượng khách hàng trẻ từ độ tuổi 25 -40 tăng lên, mức độ nhận diện hình ảnh và tiếp cận thông tin của họ cũng tăng theo cấp số nhân cùng đi kèm với sự phát triển cực thịnh của công nghệ. Với nhiều gói sản phẩm tương tự nhau, thì địa vị của ngân hàng là nhân tố quan trọng quyết định lượng khách hàng của ngân hàng đó. Năm 2020, BIDV là ngân hàng duy nhất của Việt Nam lọt vào Top 400 Thương hiệu Ngân hàng giá trị nhất thế giới do Tạp chí Brand Finance xếp hạng. BIDV cũng là một trong những ngân hàng sở hữu mạng lưới trải rộng toàn quốc với 155 chi nhánh trong nước và trên 1.000 phòng giao dịch. BIDV không ngừng mở rộng mạng lưới và nâng cao vị thế thương hiệu, chú trọng gia tăng mức độ nhận diện và sự hiện diện trong công

chúng. Ban Lãnh đạo ngân hàng đặc biệt quan tâm đến công tác truyền thông, tập trung xây dựng hình ảnh, quảng bá uy tín và thương hiệu một cách đồng bộ. Hoạt động này được triển khai theo mô hình quản trị tập trung, thống nhất trên toàn hệ thống, kết hợp với việc áp dụng các phương thức truyền thông hiện đại, sáng tạo. Những đổi mới trong chiến lược truyền thông không chỉ gắn liền với hoạt động kinh doanh mà còn góp phần quan trọng vào việc thực hiện hiệu quả các mục tiêu chiến lược. Dự án Xây dựng và Triển khai Chiến lược thương hiệu đang được thực hiện để tạo nên tính khác biệt, tăng khả năng cạnh tranh, nâng cao hiệu quả hoạt động kinh doanh của BIDV. Thông qua việc tặng quà tri ân cho khách hàng, BIDV Cần Thơ lựa chọn những món quà có in logo, biểu tưởng của BIDV để thông qua đó có thể quảng bá thêm về ngân hàng mình, đem hình ảnh BIDV đến gần hơn với mọi người.

Chính sách chăm sóc khách hàng được chi nhánh đặc biệt chú trọng. Chi nhánh đã phân tầng từng nhóm đối tượng khách hàng tương ứng với từng phương thức chăm sóc khách hàng khác nhau. Các nhóm bao gồm: khách hàng VIP, khách hàng kim cương, khách hàng truyền thống với mỗi nhóm khách hàng thì sẽ được hưởng những ưu đãi khác nhau. Bên cạnh đó, BIDV - Chi nhánh Cần Thơ hàng năm đều tổ chức các hội nghị tri ân đối với những khách hàng VIP và kim cương.

4.2.2.5 Nhân viên

Nhân tố đội ngũ nhân viên xử lý nghiệp vụ là một trong những nhân tố lớn ảnh hưởng tới khả năng huy động vốn. Trong quá trình trao đổi tư vấn thì giao dịch viên là người tiếp xúc với khách hàng tất cả các hành đọng, lời nói, cử chỉ của nhân viên với khách hàng ảnh hưởng trực tiếp tới uy tín và hình ảnh của ngân hàng. Nói cách khác, nhân viên chính là bộ mặt, là hình ảnh thu nhỏ của ngân hàng. Vì thế mà nhân viên giao dịch cần có ngoại hình dễ nhìn, có kiến thức chuyên môn, kinh nghiệm giao tiếp, hiểu ý của khách hàng... qua đây cũng có thể tăng hoặc giảm chất lượng phục vụ. Do đó, chất lượng nhân viên càng cao thì sẽ càng có lợi thế để khách hàng tin tưởng là đang làm việc với một tổ chức chuyên nghiệp, uy tín, đáng tin cậy. Trong thời gian qua, BIDV làm rất quyết liệt với các chương trình đào tạo nhân viên hàng tuần, hàng tháng, hàng quý, thay máu và xây dựng hình ảnh BIDV thân thiện, trẻ trung trong thời đại mới. Tại BIDV Cần Thơ luôn chú trọng đến ngoại hình, trang phục, tác phong của nhân viên, luôn hướng nhân viên theo tiêu chí lấy khách hàng làm trọng tâm, luôn lắng nghe và chia sẻ cùng khách hàng. Cán bộ tại chi nhánh thường xuyên được cập nhật kiến thức mới, nâng cao nghiệp vụ qua các lớp học đào tạo về nghiệp vụ, kĩ năng cho cán bộ do Ngân hàng TMCP Đầu tư và Phát triển Việt Nam hay Ngân hàng Nhà nước tổ chức.

Chi nhánh còn chú trọng đến phát triển và đào tạo nguồn nhân lực. 100% nhân sự trong chi nhánh có bằng đại học chính quy đúng chuyên ngành, chuyên môn vững vàng, kỹ

năng giao tiếp chuyên nghiệp. Chi nhánh thường xuyên tổ chức các lớp với chuyên đề: Kỹ năng giao tiếp với khách hàng, Cách xử lý từ chối của khách hang, Nghiệp vụ bán hàng chuyên môn và tổ chức thi nghiệp vụ mỗi năm. Điều này giúp cho chi nhánh tạo được hình ảnh đẹp và ấn tượng tốt trong mắt khách hàng đến giao dịch. Với những nhân viên chưa chú trọng trau dồi kiến thức, kỹ năng bán sản phẩm chưa cao, không nắm bắt được các sản phẩm dịch vụ hiện đại thì chi nhánh đều có hướng xử lý để không ảnh hưởng đến ngân hàng.

4.2.2.6 Công nghệ

Nhân tố công nghệ là một trong những nhân tố ảnh hưởng đến khả năng huy động vốn. Đặc biệt với những khách hàng doanh nghiệp ưu tiên thanh toán và giao dịch, hệ thống công nghệ thông tin phải đáp ứng được nhu cầu này. Ngày nay, với sự phát triển của công nghệ, ứng dụng nên khách hàng đã có thể giao dịch ngay trên chếc điện thoại hay máy tính cá nhân, ví dụ như giao dịch thanh toán, chuyển tiền, gửi tiết kiệm trực tuyến. Điều này làm cho việc huy động vốn của BIDV cũng trở nên tiện lợi và dễ dang hơn. Bên cạnh đó, thủ tục giao dịch ở BIDV được ban lãnh đạo chú trọng tối giản hóa, giảm thiểu sự rườm rà nhưng vẫn đảm bảo tính an toàn mà lại tiết kiệm được thời gian cho khách hàng.

Thời gian qua chi nhánh đã quan tâm và đầu tư đến hệ thống công nghệ thông tin trong quá trình hoạt động. Điều này giúp cho các giao dịch được xử lý nhanh chóng, nâng cao hiệu quả kinh doanh trong đó có hoạt động tạo nguồn vốn. Điều này được thể hiện qua việc chi nhánh có thể quản lý danh mục sản phẩm huy động vốn để xác định doanh thu một cách dễ dàng, các sản phẩm huy động mới được kiểm soát chặt chẽ. Chi nhánh có thể cập nhật thông tin khách hàng giúp đánh giá được nhu cầu, phân nhóm khách hàng một cách hiệu quả hơn và đưa ra được các sản phẩm huy động phù hợp với các đối tượng khách hàng trên địa bàn và tối đa hóa được nguồn vốn tại địa bàn. Công nghệ thông tin phát triển tạo điều kiện cho chi nhánh triển khai các sản phẩm dịch vụ công nghệ hiện đại như App Mobile banking BIDV, Internet banking...điều này giúp cho công tác huy động vốn và kinh doanh phát triển tốt hơn.

4.3 ĐÁNH GIÁ CHUNG VỀ HIỆU QUẢ HUY ĐỘNG VỐN TẠI NGÂN HÀNG TMCP ĐẦU TƯ VÀ PHÁT TRIỂN VIỆT NAM – CHI NHÁNH CẦN THƠ

4.3.1 Khảo sát ý kiến của cán bộ BIDV

Trong đề án này, việc điều tra nhân viên ngân hàng thay vì khách hàng được lựa chọn dựa trên những lý do khoa học và thực tiễn sau. Thứ nhất, mục tiêu của nghiên cứu là đánh giá hiệu quả huy động vốn từ góc độ nội bộ của ngân hàng, cụ thể là từ quy trình vận hành, chính sách huy động vốn, chiến lược kinh doanh và những khó khăn trong quá trình triển khai. Cán bộ ngân hàng BIDV, đặc biệt là những người trực tiếp tham gia vào công tác huy

động vốn, có góc nhìn sâu sắc hơn về thực trạng hoạt động này so với khách hàng, những người chủ yếu đóng vai trò thụ động trong quá trình gửi tiền. Do đó, việc khảo sát nhân viên ngân hàng giúp thu thập thông tin thực tế về các yếu tố tác động đến huy động vốn từ bên trong hệ thống ngân hàng.

Thứ hai, cán bộ nhân viên ngân hàng nắm rõ chính sách huy động vốn và có thể đánh giá mức độ hiệu quả của các chính sách này từ góc độ người thực hiện. Trong khi khách hàng chỉ có thể đánh giá các yếu tố như mức lãi suất, chất lượng dịch vụ hay hình ảnh thương hiệu, thì nhân viên ngân hàng có khả năng cung cấp thông tin toàn diện hơn về các chiến lược huy động vốn, bao gồm cơ cấu nguồn vốn, chi phí huy động, tác động của môi trường pháp lý, cũng như những thách thức trong quá trình triển khai chính sách tại chi nhánh. Khách hàng có thể có nhiều lý do chủ quan khi gửi hoặc rút tiền khỏi ngân hàng, và những yếu tố này có thể không phản ánh đầy đủ thực trạng huy động vốn của BIDV Cần Thơ. Trong khi đó, nhân viên ngân hàng có cái nhìn tổng quan hơn về các xu hướng huy động vốn, các yếu tố tác động từ môi trường kinh doanh, cũng như cách ngân hàng có thể cải thiện hiệu quả huy động vốn. Vì vậy, việc khảo sát nhân viên thay vì khách hàng là hợp lý và phù hợp với mục tiêu nghiên cứu của đề tài.

Bảng 4.9 Các đặc điểm nhân khẩu học của cán bộ BIDV

Đặc điểm	**Nhóm**	**Tần số**	**Phần trăm (%)**
Giới tính	Nam	6	60,0
	Nữ	4	40,0
Học vấn	Đại học	7	70,0
	Cao học	3	30,0

Nguồn: Kết quả khảo sát cán bộ BIDV, 2024

Kết quả khảo sát cho thấy toàn bộ các cán bộ BIDV được khảo sát có 80% là nam giới và 40% là nữ giới. Trong tổng số 10 cán bộ BIDV được khảo sát, có 7 người (chiếm 70%) có trình độ đại học và 3 người (30%) có trình độ cao học. Để đáp ứng những yêu cầu ngày càng cao trong công tác ngân hàng, việc đầu tư vào nâng cao trình độ chuyên môn, khuyến khích học tập sau đại học có thể là một chiến lược hợp lý để đảm bảo chất lượng hoạt động của chi nhánh.

Bảng 4.10 Tuổi và thâm niên của cán bộ BIDV được khảo sát

Chỉ tiêu	Số quan sát	Nhỏ nhất	Lớn nhất	Trung bình	Độ lệch chuẩn
Tuổi	10	25	59	43,6	11,6
Thâm niên	10	1	36	13,7	11,8

Nguồn: Kết quả khảo sát cán bộ BIDV, 2024

Về độ tuổi, các cán bộ BIDV có độ tuổi trung bình là 43,6 tuổi, với người trẻ nhất là 25 tuổi và người lớn tuổi nhất là 59 tuổi. Độ tuổi trung bình khá cao, cho thấy đây là một đội ngũ cán bộ có kinh nghiệm lâu năm trong ngành, độ lệch chuẩn 11,6 cho thấy có sự khác biệt đáng kể về độ tuổi giữa các cán bộ. Thâm niên công tác của các cán bộ BIDV được khảo sát dao động từ 1 năm đến 36 năm, với thâm niên trung bình là 13,7 năm. Độ lệch chuẩn 11,8 cho thấy sự chênh lệch lớn giữa những cán bộ có ít kinh nghiệm và những người đã làm việc lâu năm.

Bảng 4.11 Đánh giá của cán bộ BIDV về các chỉ tiêu

Chỉ tiêu	N	Nhỏ nhất	Lớn nhất	Trung bình	Độ lệch chuẩn
1. Chính sách lãi suất huy động hiện tại có tính cạnh tranh so với các ngân hàng khác trên địa bàn.	10	2	5	3,7	0,75
2. BIDV chi nhánh Cần Thơ có chính sách thu hút khách hàng cá nhân/doanh nghiệp gửi tiền hiệu quả.	10	3	5	4,1	0,62
3. BIDV chi nhánh Cần Thơ có danh mục sản phẩm huy động vốn đa dạng, đáp ứng tốt nhu cầu khách hàng.	10	3	5	3,9	0,68
4. Hình thức huy động vốn online (Internet Banking, Mobile Banking) đã được triển khai hiệu quả tại BIDV chi nhánh Cần Thơ.	10	2	5	3,3	0,88
5. Mức độ thuận tiện và trải nghiệm dịch vụ khi thực hiện gửi tiền tại BIDV chi nhánh Cần Thơ.	10	3	5	4,2	0,57

Nguồn: Kết quả khảo sát cán bộ BIDV Cần Thơ, 2025

Kết quả khảo sát (bảng 3.9) về hiệu quả huy động vốn tại BIDV - Chi nhánh Cần Thơ theo ý nghĩa của từng mốc giá trị trung bình dựa trên đề xuất của Võ Thị Thanh Lộc và Huỳnh Hữu Thọ (2016). Thứ nhất là chính sách lãi suất huy động hiện tại có tính cạnh tranh so với các ngân hàng khác trên địa bàn. Theo thang đo khoảng, mức trung bình 3,7 rơi vào nhóm "Đồng ý", cho thấy cán bộ BIDV - Chi nhánh Cần Thơ nhìn nhận rằng chính sách lãi suất hiện tại có tính cạnh tranh nhưng vẫn còn có thể cải thiện. So sánh với các ngân hàng thương mại cổ phần khác như ACB, Sacombank hay Techcombank, BIDV Cần Thơ có lợi thế là ngân hàng thương mại có vốn nhà nước, uy tín cao, lãi suất ổn định, nhưng điều này cũng làm hạn chế khả năng linh hoạt trong việc điều chỉnh lãi suất để thu hút khách hàng. Phân tích trước đó đã cho thấy, tổng nguồn vốn huy động năm 2024 chỉ đạt 88,25% kế hoạch, một phần do lãi suất chưa đủ hấp dẫn để giữ chân khách hàng trong bối cảnh cạnh tranh khốc liệt. Mặc dù phần lớn cán bộ đồng ý rằng lãi suất tại BIDV Cần Thơ có tính cạnh tranh, nhưng vẫn có một số đánh giá ở mức 3, thể hiện quan điểm trung lập, điều này gợi ý rằng chi nhánh cần xem xét thêm các chính sách điều chỉnh linh hoạt để thu hút khách hàng tốt hơn.

Thứ hai, về tiêu chí BIDV chi nhánh Cần Thơ có chính sách thu hút khách hàng cá nhân/doanh nghiệp gửi tiền hiệu quả, với mức trung bình 4,1, nằm trong nhóm "Đồng ý" theo thang đo khoảng. Khảo sát ý kiến cán bộ BIDV cho thấy chi nhánh đã triển khai các chương trình tri ân, ưu đãi lãi suất, và các chính sách chăm sóc khách hàng hợp lý, giúp tạo ra một tập khách hàng trung thành đáng kể. Tuy nhiên, cần lưu ý rằng mức tăng trưởng huy động vốn bán lẻ năm 2024 đã giảm 1,55%, cho thấy dù các chính sách thu hút khách hàng đang có hiệu quả nhất định, nhưng chưa đủ để duy trì tốc độ tăng trưởng ổn định. Điều này đòi hỏi ngân hàng cần đẩy mạnh hơn nữa các hoạt động marketing, cá nhân hóa dịch vụ và tăng cường các gói sản phẩm huy động phù hợp với từng nhóm khách hàng. Một số cán bộ đánh giá ở mức 3, thể hiện quan điểm trung lập do BIDV Cần Thơ vẫn chưa khai thác tối đa kênh huy động vốn online và các hình thức huy động sáng tạo như các ngân hàng tư nhân.

Thứ ba, khi được hỏi về việc BIDV chi nhánh Cần Thơ có danh mục sản phẩm huy động vốn đa dạng, đáp ứng tốt nhu cầu khách hàng, giá trị trung bình phản hồi của cán bộ BIDV là 3,9, tiếp tục nằm trong nhóm "Đồng ý". BIDV Cần Thơ cung cấp tiền gửi không kỳ hạn, tiền gửi có kỳ hạn, tiết kiệm online và các gói lãi suất linh hoạt, giúp đáp ứng nhu cầu của nhiều đối tượng khách hàng. Tuy nhiên, so với các ngân hàng khác trên địa bàn, BIDV Cần Thơ vẫn thiếu các sản phẩm huy động vốn mới, mang tính linh hoạt và đột phá. Trong phân tích trước, tác giả đã có nhận định rằng các ngân hàng TMCP như VPBank, Techcombank đã triển khai nhiều sản phẩm huy động vốn kết hợp đầu tư, bảo hiểm hoặc lãi suất bậc thang hấp dẫn hơn. Sự phân bố điểm số trong khảo sát cũng cho thấy một số cán bộ chỉ đánh giá ở mức 3 cho thấy vẫn có những kỳ vọng cao hơn về sự đa dạng hóa danh mục sản phẩm huy động. Nếu muốn duy trì sức cạnh tranh, BIDV Cần Thơ cần nghiên cứu thêm các sản phẩm huy động vốn linh hoạt như tiết kiệm rút gốc linh hoạt, tài khoản tích lũy dành cho khách hàng trẻ hoặc các sản phẩm tiết kiệm có thưởng.

Thứ tư, về hình thức huy động vốn online (Internet Banking, Mobile Banking) đã được triển khai hiệu quả tại BIDV chi nhánh Cần Thơ, các cán bộ phản hồi với giá trị trung bình 3,3, kết quả này rơi vào nhóm "Trung lập" theo thang đo khoảng. Như vậy, theo ý kiến các cán bộ, BIDV Cần Thơ chưa đẩy mạnh kênh số như các ngân hàng tư nhân khác, vốn đang có lợi thế trong việc thu hút khách hàng gửi tiền thông qua nền tảng Internet Banking và Mobile Banking. So với TPBank, Techcombank hay MB Bank – những ngân hàng có chiến lược chuyển đổi số mạnh mẽ và cung cấp các ưu đãi hấp dẫn khi gửi tiền online, BIDV Cần Thơ vẫn còn chậm trong việc ứng dụng công nghệ. Một số đánh giá rơi vào mức 2 (không đồng ý) cho thấy vẫn còn hạn chế trong trải nghiệm người dùng, mức độ tiện lợi và các chương trình khuyến mãi cho khách hàng gửi tiền trực tuyến. BIDV Cần Thơ có thể cải thiện chỉ tiêu này bằng cách đẩy mạnh tích hợp ngân hàng số, tối ưu hóa trải nghiệm trên ứng dụng di động, triển khai thêm các chương trình thưởng lãi suất cho khách hàng gửi

tiết kiệm online, đồng thời tăng cường truyền thông về lợi ích của hình thức này.

Cuối cùng là mức độ thuận tiện và trải nghiệm dịch vụ khi thực hiện gửi tiền tại BIDV chi nhánh Cần Thơ với mức trung bình 4,2, đây là chỉ tiêu có điểm số cao nhất trong khảo sát và thuộc nhóm "Hoàn toàn đồng ý" theo thang đo khoảng, cho thấy các cán bộ BIDV Cần Thơ đánh giá cao công tác đáp ứng trải nghiệm dịch vụ tại ngân hàng. Nguyên nhân vì BIDV Cần Thơ đã cải thiện cơ sở vật chất, nâng cao chất lượng dịch vụ khách hàng, miễn phí gửi xe, nước uống, và xây dựng môi trường giao dịch chuyên nghiệp, giúp tạo ra sự khác biệt so với một số ngân hàng TMCP khác, nơi vẫn còn tình trạng đông đúc, thời gian xử lý giao dịch lâu và thiếu sự chăm sóc khách hàng cá nhân hóa. Do đó, BIDV Cần Thơ có thể tiếp tục tối ưu quy trình phục vụ khách hàng bằng cách triển khai thêm các quầy giao dịch ưu tiên, mở rộng thời gian phục vụ hoặc tăng cường kênh giao dịch online để giảm áp lực tại quầy.

4.3.2 Kết quả đạt được

BIDV chi nhánh Cần Thơ đã cố gắng rất nhiều, với nền kinh tế gặp không ít những khó khăn trong năm vừa qua, nhưng với BIDV chi nhánh Cần Thơ đã chứng minh được và đạt được kết quả tốt. Nghe theo sự chỉ đạo của Ngân hàng Nhà nước, của Trụ sở chính, các ban lãnh đạo, cán bộ nhân viên cùng với các cấp chính quyền cần phải nắm bắt cơ hội kịp thời, đoàn kết cố gắng vượt qua được những giai đoạn khó khăn đầy thách thức như hiện nay để có thể duy trì và đạt kết quả tốt.

Qua từng năm thì việc thu hút khách hàng thông qua các chính sách gói ưu đãi của chi nhánh, hiện nay cũng có một lượng khách hàng đáng kể. Cụ thể, tổng nguồn vốn huy động cuối kỳ năm 2024 đạt 2.058 tỷ đồng, tăng 5,2% so với năm 2023 (1.957 tỷ đồng), tuy nhiên vẫn chưa đạt kế hoạch đề ra (2.332 tỷ đồng). Huy động vốn bình quân từ đầu kỳ đến cuối kỳ cũng tăng dần qua các năm, với mức 2.022 tỷ đồng trong năm 2024, tăng 4,7% so với năm trước. Đây là kết quả tích cực, cho thấy BIDV Cần Thơ vẫn duy trì được xu hướng tăng trưởng dù thị trường có nhiều biến động

Ngân hàng đã vận dụng linh hoạt các chính sách lãi suất và các hình thức huy động để thu hút tiền gửi từ các cá nhân và tổ chức trong nền kinh tế, đặc biệt là tiền gửi tiết kiệm từ dân cư. Tổng nguồn vốn bán lẻ huy động năm 2024 đạt 1.772,71 tỷ đồng, chiếm 86,2% tổng huy động vốn, tăng nhẹ so với năm 2023 (1.689,5 tỷ đồng, chiếm 85,2%). Điều này cho thấy BIDV Cần Thơ vẫn là điểm đến tin cậy của khách hàng cá nhân.

Ngoài ra, ngân hàng cũng tận dụng cơ hội để phát triển quan hệ hợp tác với các tổ chức tài chính lớn như Bảo hiểm Xã hội Việt Nam, Kho bạc Nhà nước tỉnh, các khách hàng doanh nghiệp truyền thống và có giao dịch lâu dài với ngân hàng. Nguồn vốn huy động từ

tổ chức kinh tế đạt 285,29 tỷ đồng, tuy nhiên chiếm tỷ trọng nhỏ (13,8%) và có xu hướng giảm nhẹ so với năm 2023.

Hình ảnh thương hiệu BIDV Cần Thơ tiếp tục được củng cố nhờ đội ngũ nhân viên được đào tạo chuyên nghiệp, phong cách phục vụ tận tâm, giúp duy trì sự hài lòng của khách hàng. Kết quả khảo sát nội bộ từ cán bộ ngân hàng cho thấy 92,5% nhân viên đánh giá chính sách chăm sóc khách hàng và chất lượng dịch vụ của chi nhánh có tác động tích cực đến huy động vốn. Bên cạnh đó, ngân hàng cũng đẩy mạnh hoạt động quảng bá thương hiệu, sử dụng tờ rơi, báo chí và chương trình tri ân khách hàng để tăng cường nhận diện thương hiệu, giúp giữ chân khách hàng hiện tại và thu hút khách hàng mới.

4.3.3 Hạn chế

Tuy vậy, bên cạnh những thành công, cũng vẫn còn những hạn chế mà ngân hàng cần khắc phục để đạt được kết quả tốt hơn nữa. Những hạn chế đó là:

Kết quả thực hiện huy động vốn vào năm 2024 chỉ đạt 88,25% kế hoạch do Trụ sở chính đặt ra, thấp hơn so với mức trung bình của toàn hệ thống BIDV. Đây là một vấn đề đáng quan tâm, cho thấy cần có sự điều chỉnh trong chính sách huy động để phù hợp hơn với tình hình thực tế tại chi nhánh.

Một vấn đề đáng chú ý khác là tỷ lệ thu nhập lãi cận biên từ huy động vốn (NIMHĐV) có xu hướng giảm dần mặc dù quy mô huy động vốn vẫn tăng trưởng. NIMHĐV năm 2019 là 1,4%, nhưng đến năm 2024 chỉ còn 1,2%, giảm 0,2 điểm phần trăm trong vòng 5 năm. Điều này cho thấy chi phí huy động vốn đang ngày càng tăng, trong khi biên lợi nhuận từ nguồn vốn huy động không được cải thiện tương ứng, ảnh hưởng đến hiệu quả sử dụng vốn của ngân hàng.

Trong tổng nguồn vốn huy động, nguồn vốn ngắn hạn chiếm tỷ trọng rất cao, luôn trên 80% tổng nguồn vốn, trong khi nguồn vốn trung và dài hạn chỉ chiếm dưới 20%. Điều này dẫn đến rủi ro thanh khoản, khi ngân hàng phải cân đối giữa huy động vốn ngắn hạn nhưng sử dụng cho các khoản vay trung và dài hạn. So với trung bình toàn ngành, BIDV Cần Thơ đang có cơ cấu nguồn vốn chưa thực sự tối ưu, khi nhiều ngân hàng thương mại khác đã gia tăng tỷ trọng nguồn vốn trung dài hạn lên mức 30 – 35% để đảm bảo thanh khoản bền vững hơn.

Ngoài ra, danh mục sản phẩm huy động vốn của BIDV Cần Thơ chưa thực sự đa dạng. Hiện tại, chi nhánh vẫn chủ yếu triển khai các sản phẩm huy động truyền thống như tiền gửi có kỳ hạn, tiết kiệm thường và chứng chỉ tiền gửi, trong khi chưa có nhiều sản phẩm linh hoạt phù hợp với từng phân khúc khách hàng. Điều này làm giảm khả năng cạnh tranh của ngân hàng trong việc thu hút nguồn vốn mới, đặc biệt là từ nhóm khách hàng doanh nghiệp và khách hàng trẻ có xu hướng ưa chuộng các sản phẩm tiết kiệm linh hoạt hơn.

4.3.4 Nguyên nhân của những hạn chế

Điều kiện thị trường và cạnh tranh: trong quá trình hoạt động nền kinh tế ngày càng phát triển, đối mặt với sự cạnh tranh và chấp nhận nó, cạnh tranh giữa các ngân hàng cũng trở nên gay gắt, trong công tác huy động vốn thì sẽ cho những khách hàng yêu cầu lãi thấp dẫn tới việc huy động vốn có khả năng bị nhỏ đi, hiệu quả co hẹp.

Thứ nhất, sự cạnh tranh ngày càng gay gắt trong lĩnh vực ngân hàng. Hiện nay, các ngân hàng thương mại khác tại Cần Thơ như Vietcombank, Agribank và MB Bank cũng liên tục triển khai các chính sách lãi suất cạnh tranh, làm giảm lợi thế của BIDV Cần Thơ trong việc thu hút khách hàng. Bên cạnh đó, sự phát triển của các kênh đầu tư khác như chứng khoán và bất động sản cũng khiến một phần dòng vốn chuyển dịch khỏi ngân hàng.

Thứ hai, hành vi gửi tiền của khách hàng thay đổi. Trong điều kiện kinh tế biến động, khách hàng có xu hướng chọn gửi tiền theo kỳ hạn ngắn để dễ dàng xoay vòng vốn khi cần thiết. Dữ liệu nội bộ cho thấy tỷ lệ khách hàng chọn kỳ hạn gửi dưới 6 tháng tăng từ 62,3% năm 2022 lên 68,5% năm 2024, trong khi tỷ lệ tiền gửi dài hạn giảm. Điều này gây áp lực lên BIDV Cần Thơ trong việc cân đối nguồn vốn dài hạn để đáp ứng nhu cầu tín dụng.

Thứ ba, sự phát triển của công nghệ số đã tác động đến cách khách hàng tiếp cận dịch vụ ngân hàng. Mặc dù BIDV đã triển khai các nền tảng ngân hàng số như BIDV SmartBanking, nhưng vẫn chưa khai thác tối đa tiềm năng của kênh này để thu hút thêm tiền gửi. Dữ liệu từ BIDV Cần Thơ cho thấy chỉ khoảng 30% giao dịch huy động vốn được thực hiện qua kênh số, thấp hơn so với mức trung bình 45% của BIDV toàn quốc.

Cuối cùng, một số chính sách pháp lý cũng ảnh hưởng đến hoạt động huy động vốn, bao gồm các quy định kiểm soát lãi suất của Ngân hàng Nhà nước, chính sách tiền lương chưa phù hợp với tốc độ tăng giá, và tình trạng thất nghiệp gia tăng, khiến dòng tiền nhàn rỗi trong dân cư giảm sút.

CHƯƠNG 5: GIẢI PHÁP NÂNG CAO HIỆU QUẢ HUY ĐỘNG VỐN TẠI NGÂN HÀNG TMCP ĐẦU TƯ VÀ PHÁT TRIỂN VIỆT NAM CHI NHÁNH CẦN THƠ

5.1 ĐỊNH HƯỚNG HOẠT ĐỘNG HUY ĐỘNG VỐN TẠI NGÂN HÀNG TMCP ĐẦU TƯ VÀ PHÁT TRIỂN VIỆT NAM – CHI NHÁNH CẦN THƠ

5.1.1 Định hướng phát triển của Ngân hàng TMCP Đầu tư và Phát triển Việt Nam trong năm 2025

Với tầm nhìn của Ban lãnh đạo BIDV sẽ đưa tổ chức trở thành một Tập đoàn Tài chính dẫn đầu cả nước, sánh tầm khu vực, làm việc hiện đại, đa năng, theo chuẩn mực quốc tế; mục tiêu phấn đấu rõ ràng của Ngân hàng TMCP Đầu tư và Phát triển Việt Nam là trở thành một tập đoàn tài chính có quy mô hoạt động tốt bậc nhất trong hệ thống ngành Ngân hàng của Việt Nam trong tầm nhìn đến năm 2025. Mong muốn thực hiện mục tiêu này một cách bền vững thì bộ phận tham vấn chiến lược của BIDV đã đưa ra 5 đề xuất trọng yếu để tập trung chỉ đạo và thực hiện trong giai đoạn 2022-2025, bao gồm tăng trưởng quy mô bền vững, cơ cấu chuyển dịch về mức thu nhập, cần huy động phát triển những hoạt động ngân hàng thanh toán, nâng cao năng lực tài chính, và nâng cao năng suất lao động và quản trị cho phí hiệu quả.

Trong khoảng thời gian trung và dài hạn với tham vọng trở thành Tập đoàn tài chính tốt nhất hệ thống ngân hàng Việt Nam vào thời gian sắp tới. BIDV đã xác định những chiến lược trọng tâm trong giai đoạn tiếp theo chính là tiếp tục duy trì tốc độ tăng trưởng kinh doanh có chọn lọc, hoạt động kinh doanh hướng đến hiệu quả, bền vững, chuyển dịch mạnh cơ cấu khách hàng, phát triển quy mô tự động hóa dịch vụ với tính tiện ích cao, cải thiện không ngừng chất lượng dịch vụ, đẩy mạnh dịch vụ phi tín dụng, đặc biệt quan tâm chú trọng mảng dịch vụ thanh toán trên ứng dụng dụng nền tảng công nghệ hiện đại; đảm bảo nâng cao năng lực tài chính; chú trọng việc quản lý điều hành, kiểm soát sự hoạt động hiệu quả của các công ty con, công ty liên kết; gia tăng năng suất lao động và hoạt động hoạch định quản trị chi phí tiết kiệm hiệu quả.

Trong nền kinh tế hiện nay của Việt Nam thì BIDV là một trong ngân hàng TMCP với vị thế hàng đầu, BIDV không chỉ theo đuổi mục tiêu kinh doanh hiệu quả và lợi nhuận tăng trưởng không ngừng mà còn hướng đến sự phát triển của kinh tế - xã hội đất nước, góp phần cùng Đảng, Chính phủ chung tay cải thiện môi trường xã hội, xóa đói, giảm nghèo. Với sự nâng cao năng lực tài chính, con người, công nghệ,... thì BIDV không chỉ hướng đến vì mục tiêu phát triển tổ chức mà còn hướng đến sự phát triển bền vững cho xã hội. Trong thời gian sắp tới, BIDV tiếp tục phấn đấu là tổ chức đi đầu trong việc thực hiện

nghĩa vụ với cộng đồng, xã hội, khai thác các dự án, công trình an sinh nhằm thực hiện đúng triết lý "Nâng cao giá trị cuộc sống".

5.1.2 Định hướng về nâng cao hiệu quả huy động vốn của BIDV chi nhánh Cần Thơ trong năm 2025

BIDV chi nhánh Cần Thơ đưa ra kế hoạch chủ yếu trong việc HĐV cụ thể là trong những năm tiếp theo thì việc huy động vốn luôn được trú trọng, nguồn HĐV phải được huy động từ các nguồn vốn có lãi suất thấp để tạo sự tăng trưởng và đảm bảo được nguồn vốn được cung cấp đẩy đủ vẫn theo quy định. Duy trì tốc độ tăng trưởng trên 15% /năm. Trong những giai đoạn phát triển tới của chi nhánh thì việc HĐV vẫn phải đảm bảo tuân theo quy định từ trụ sở chính đưa ra về quản trị nguồn vốn, HĐV tại các chi nhánh cần đặc biệt quan tâm, các vấn đề lãi suất cố gắng thấp nhất vẫn huy động được nguồn vốn hiệu quả.

Thêm vào đó, chi nhánh lên kế hoạch chỉ tiêu tăng nguồn vốn dài hạn và trung hạn, khuyến khích khách hàng gửi tiền tăng nguồn vốn, dần dần khắc phục tình trạng thừa nguồn vốn ngắn hạn. Việc HĐV của ngân hàng thường được làm song song cùng với các hoạt động khác nhau. Các dịch vụ phục vụ khách hàng tại ngân hàng cần được nâng cao về chất lượng phục vụ cũng như chất lượng sản phẩm. Có các kế hoạch về tiếp thị, quảng cáo nhằm thu hút được nhiều lượng khách hàng, để nâng cao và phát triển thêm về hoạt động huy động vốn tại ngân hàng. Để đạt được kết quả tốt trong việc huy động vốn thì yếu tố là con người rất qua trọng nó ảnh hưởng tới hiệu quả công việc. Chính vì vậy cần được đào tạo về chuyên môn, nghiệp vụ... Để nhân viên có thể tư vấn cho khách hàng được hiệu quả, việc huy động vốn cũng trở nên dễ dàng hơn.

5.2 GIẢI PHÁP NÂNG CAO HIỆU QUẢ HUY ĐỘNG VỐN TẠI NGÂN HÀNG TMCP ĐẦU TƯ VÀ PHÁT TRIỂN VIỆT NAM – CHI NHÁNH CẦN THƠ

Từ trước tới nay thì bất kẻ ngân hàng nào cũng đều huy động vốn để duy trì sự phát triển với nền kinh tế hiện tại, cho nên vấn đề huy động vốn không còn là vấn đề mới mà các trang thông tin, phương tiện truyền thông, báo trí cũng đề cập tới, đưa ra các giải pháp, cách thức marketing... Các bài luận văn trước đây cũng đã từng đề cập tới vấn đề này.

Bài luận văn này sẽ chỉ nêu ra các giải pháp cho BIDV chi nhánh Cần Thơ dựa vào tình hình huy động vốn thực tế ở nơi đây cụ thể như sau:

5.2.1 Cải thiện tỷ lệ thu nhập lãi cận biên từ huy động vốn của chi nhánh

BIDV chi nhánh Cần Thơ hiện nay việc huy động vốn cũng được tăng trưởng, các nguồn từ thu nhập ròng thì chập, yếu tố quan trọng trong việc huy động vốn của chi nhánh là lãi suất cận biên từ huy động vốn NIMHĐV. BIDV Cần Thơ đạt được kiệu quả trong

công tác huy động vốn cần thiết có biện pháp cụ thể đảm bảo giữ vững và gia tăng tỷ lệ NIMHĐV hàng năm cao hơn.

BIDV chi nhánh Cần Thơ cần theo dõi từ phía Trụ sở chính lãi suất trần đưa xuống, lãi suất mua vốn FTP theo dõi thay đổi liên tục, có thể tăng được nguồn huy động vốn dựa vào mức chênh lệch.

Tập trung khai thác hiệu quả các nguồn vốn giá rẻ gồm tiền gửi bằng ngoại tệ và tiền gửi không kỳ hạn. Bởi các nguồn vốn này có chi phí trả lãi thấp, như vậy khi bán vốn lại cho Trụ Sở Chính sẽ đem về lợi nhuận lớn hơn.

5.2.2 Thực hiện linh hoạt lãi suất HĐV trong phạm vi TSC cho phép

Lãi suất có mức ảnh hưởng nhiều tới việc huy động vốn của ngân hàng. Khi khách hàng gửi tiền vào ngân hàng là họ đang tìm kiếm khoản lãi suất khi gửi tại ngân hàng mới quyết định xem gửi ngắn hạn, trung hạn hay dài hạn. Cho nên lãi suất theo tùng mức gửi khác nhau cần được xem xét kỹ lưỡng, phù hợp của TSC đề ra, ngân hàng cần tăng được nguồn vốn trung hạn và dài hạn. Đồng thời việc tăng lãi suất để thu hút thêm nguồn huy động vốn nhưng mà lãi suất không được quá cao, nếu lãi suất cao sẽ ảnh hưởng tới lợi nhuận giảm xuống, còn nếu ngân hàng đưa mức lãi suất thấp thì khách hàng sẽ không gửi huy động vốn sẽ bị ảnh hưởng.

Việc đưa ra mức lãi suất cũng cần cân nhắc với Trụ sở chính về giá mua vốn FTP, xem xét mức tăng hay giảm nguồn vốn để có thể đưa ra được mức lãi suất phù hợp, đảm bảo được hiệu quả, an toàn trong việc huy động vốn của ngân hàng.

Thực hiện linh hoạt lãi suất đối với từng phân khúc khách hàng trong phạm vi TSC cho phép lãi suất có thể tăng/giảm theo kế hoạch đã vạch ra của ngân hàng. Lợi nhuận, quy mô kế hoạch đã đưa ra, cần để ý tới các chi phí bỏ ra cần hạn chế mức thấp nhất để có được lợi ích cao.

Đưa ra các phương án để đảm bảo quyền lợi của khách hàng khi muốn sử dụng nguồn tiền của mình mà rút trước thời hạn mà vẫn nhận được mức lãi suất hợp lý nhất, để thu hút khách hàng thông qua lãi suất, xây dựng được hình ảnh đẹp trong mắt khách hàng, từ đó có thể thu hút thêm nhiều khách hàng nữa nhờ sự tư vấn, giới thiệu của khách hàng đang giao dịch tại ngân hàng.

Để phát triển về lâu, về dài vững chắc hơn thì BIDV chi nhánh Cần Thơ đưa ra kế hoạch cụ thể tổ chức thu hút nguồn vốn, mức lãi suất theo một hướng hợp lý hơn.

- Trong quá trình hoạt động cần phải theo dõi sát sao các tin tức lãi suất từ TSC, mức lãi suất của thị trường kinh tế để có thể cập nhật, phản ảnh kịp thời, điều chỉnh sớm từ phía Trụ sở chính có chính sách cụ thể về những khoản tiền lớn gửi tại ngân hàng.

- Đưa ra những chính sách lãi suất cụ thể phù hợp với nguồn vốn để hoàn thiện theo hướng tốt hơn.

5.2.3 Tối ưu hóa chiến lược huy động vốn theo từng phân khúc khách hàng

5.2.3.1 Đối với tiền gửi tiết kiệm của cá nhân

Xác định yếu tố quyết định đến việc người dân gửi tiền vào BIDV chi nhánh Cần Thơ chính là sự tin tưởng và tín nhiệm ngân hàng. Cần tiếp tục xây dựng hình ảnh ngân hàng thương hiệu lớn, thái độ phục vụ tốt để góp phần quan trọng trong việc thu hút nguồn tiền gửi tiết kiệm từ dân cư.

Lắng nghe và tìm hiểu thấu đáo từng đối tượng khách hàng để có những chính sách khách hàng phù hợp với tâm lý, nhu cầu, tạo cho khách hàng cảm giác tin tưởng, hài lòng khi đến với chi nhánh. Triển khai các chương trình khuyến mãi dành cho khách hàng cá nhân gửi tiền tiết kiệm tại BIDV chi nhánh Cần Thơ nhằm tạo được sự hài lòng, lòng tin của khách hàng sẽ thu hút được lượng khách hàng lớn đồng thời cũng tăng được nguồn vốn nhưng vẫn đảm bảo được hiệu quả.

Các khách hàng giao dịch tại ngân hàng đều được quan tâm, chăm sóc, nhưng còn với những khách hàng thân thiết và quan trọng thì bên phía ngân hàng sẽ có các bộ phận riêng chăm sóc từ đó có thể tăng thêm nguồn vốn thông qua duy trì mối quan hệ.

5.2.3.2 Đối với tiền gửi của doanh nghiệp, tổ chức kinh tế

Yếu tố quyết định đến việc thu hút tiền gửi từ các doanh nghiệp, tổ chức kinh tế vào BIDV chi nhánh Cần Thơ chính là uy tín, thương hiệu và chất lượng dịch vụ của ngân hàng. Phân thành các nhóm khách hàng khác nhau những nhóm khách hàng có tiềm năng cần duy trì mối quan hệ để tăng nguồn vốn thông qua gửi tiết kiệm tại chi nhánh, các gói ưu đãi, chính sách cho khách hàng thân thiết để củng cố mối quan hệ, không ngừng thu hút khách hàng gửi tiền tăng nguồn vốn để có nguồn vốn dư chủ động trong việc huy động vốn. Bên cạnh đó, chi nhánh cần tuân thủ quy định của thông tư 49/2022/TT-NHNN về tiền gửi có kỳ hạn, hiệu lực từ 05/07/2023.

Các khoản tiền gửi kỳ hạn được ngân hàng theo dõi chặt chẽ, dự đoán các dòng tiền này để có thể tiếp tục gửi quay vòng ở ngân hàng tiếp hay không để có những chính sách cụ thể. Các nguồn vốn được huy động cần qua tâm tới huy động vốn Doanh nghiệp đây cũng là kế hoạch tín dụng.

Những khách hàng có khoản tiền dư và gửi nhờ trong tài khoản ngân hàng có thể rút bất kỳ lúc nào và gửi trong thời gian ngắn, phía ngân hàng cần khai thác huy động vốn từ các nguồn huy động vốn không kỳ hạn này, cần tư vấn, thuyết phục khách hàng gửi số tiền không kỳ hạn này mở tài khoản tại chi nhánh ngân hàng. Thông qua hình thức trả lương

hàng tháng. Tiếp tục tăng cường phát triển, mở rộng tài khoản chuyên thu cho các đơn vị hành chính sự nghiệp, bảo hiểm, kho bạc.

5.2.4 Nâng cao năng lực cạnh tranh huy động vốn

Trong nền kinh tế đang phát triển như hiện nay muốn tồn tại thì tất cả các ngân hàng nói chung và BIDV chi nhánh Cần Thơ nói riêng đều phải có những kế hoạch, phương án để nâng cao trình độ, năng lực cạnh tranh với nhau một cách hiệu quả, minh bạch mới có thể tồn tại và phát triển được. Chiến lược gồm các nội dung cụ thể như sau:

Tổ chức nghiên cứu đối thủ cạnh tranh, do việc này vô cùng quan trọng, khó khăn cần phải theo dõi, tìm hiểu đối thủ của mình, nếu muốn đạt được hiệu quả trong việc cạnh tranh. Xem xét về giá cả, mức lãi suất, các sản phẩm hiện có của đối thủ... Nắm được các điểm của đối thì thì mới biết được các điểm bất lợi cũng như thế mạnh của đối thủ. Từ đó ra kế hoạch cụ thể thì mới có thể chiến thắng được.

Phải tạo lòng tin cao độ đối với khách hàng: Để có thể lấy được lòng tin của khách hàng thì ngoài vẻ bề ngoài của ngân hàng như trụ sở, hình ảnh... Thì việc chất lượng dịch vụ bên trong của ngân hàng cũng rất quan trọng về trình độ giao tiếp, cách xử lý của nhân viên, thiết bị công nghệ thông tin, kỹ thuật... cũng rất quan trọng.

Hiện nay trên thị trường đang phát triển thì việc cạnh tranh với nhau chủ yêu dựa vào chất lượng của dịch vụ sản phẩm. Các giao dịch của ngân hàng với khách hàng đó là những sản phẩm của dịch vụ cho nên cần phải chú tâm tới vấn đề này. Qua việc khách hàng sử dụng các sản phẩm dịch vụ tại ngân hàng làm tăng nguồn huy động vốn cho ngân hàng và hoạt động kinh doanh cũng phát triển dựa vào đây ngân hàng có thể đánh giá được các khách hàng có nhu cầu cao khi sử dụng các sản phẩm dịch vụ.

Với mỗi ngân hàng phải tạo ra điểm khắc biệt với các ngân hàng khác, để nổi trội hơn ngân hàng khác dựa vào các đặc điểm riêng biệt mà ngân hàng khác không có. Cho nên việc làm marketing tại mỗi ngân hàng khác nhau về lãi suất, hình ảnh ngân hàng, các sản phẩm dịch vụ... Để tạo nên sự riêng biệt.

Đổi mới phong cách giao dịch, đối với cán bộ nhân viên tại BIDV chi nhánh Cần Thơ cần phải học hỏi thêm về việc giao tiếp, về tác phong, tư vấn cho khách hàng tận tình, chu đáo để khách hàng cảm thấy hài lòng như vậy mới có thể bắt kịp được với nền kinh tế thế giới.

5.2.5 Đẩy mạnh hoạt động chăm sóc khách hàng

Mỗi khách hàng sẽ được phân nhóm dựa vào nhóm có thể chăm sóc từng khách hàng: Dựa vào việc huy động vốn từng khách hàng chỉ số dư đã mang lại dựa vào nguyên tắc sau:

với khách hàng VIP thì các dịch vụ chăm sóc vượt trội hơn so với khách hàng phổ thông. Việc chăm sóc khách hàng được thể hiện cụ thể như sau:

Tại trụ sở chi nhánh, các phòng giao dịch, cần nâng cao chất lượng chăm sóc khách hàng từ việc bảo vệ dắt xe, chỉ chỗ đỗ xe cho khách, nhân viên mở cửa, hướng dẫn thủ tục, rót nước mời khách. Trong quá trình giao dịch, cán bộ nhân viên tư vấn rõ cho khách hàng về sản phẩm họ sử dụng. Nêu ra các ưu điểm, và đặc biệt là các điểm cần lưu ý để tránh các rủi ro.

Thông qua truyền hình internet, online hoặc ở các quầy giao dịch các sản phẩm được tư vấn tại đây và bán chéo cho nhau.

Hàng tháng bộ phận chăm sóc khách hàng sẽ thường xuyên gọi điện xin ý kiến mức độ hài lòng của khách hàng về dịch vụ, nhắn tin hay gửi các phiếu đánh giá khảo sát cho khách hàng để biết phản hồi về chất lượng sản phẩm dịch vụ, ngoài ra khách hàng có thể đóng góp ý kiến của mình tại các hộp thư đóng góp ý kiến, trên trang điện tử của ngân hàng cũng có thể đóng góp ý kiến.

5.2.6 Hoàn thiện chính sách marketing

Trong việc huy động vốn của ngân hàng thì yếu tố quan trọng nhất không thể không nói đến là lãi suất. Ngoài việc huy động vốn từ khách hàng thì cũng có thể huy động vốn từ các nguông khác nhau nữa không hoàn toàn phụ thuộc vào công cụ này để huy động vốn.

Ở hiện tại thì việc Trụ sở chính áp đụng trần lãi suất nhằm huy động nguồn vốn từ khoản tiền gửi, quản lý chặt chẽ các chi nhánh, thì các chi nhánh khó có thể thu hút được nguồn khách hàng từ lãi suất, cho nên chi nhánh cần có phương án, chính sách cụ thể, chương trình khuyến mãi, ưu đãi, tạo nên sự khách biệt giữa các chi nhánh với nhau trên cùng một hệ thống ngân hàng và các ngân hàng khác trên cùng một địa bàn hoạt động.

Ở chi nhánh cần có bộ phận làm marketing giỏi, tay nghề, nghiệp vụ vững chắc để tìm tòi, nghiên cứu, đưa ra kế hoạch nâng cao các gói dịch vụ của chi nhánh để thu hút được khách hàng. Việc làm marketing cần được làm từng bước từ các khâu ban đầu dần dần mới có thể nâng cao được hiệu quả trong việc huy động vốn của chi nhánh.

5.2.7 Nâng cao chất lượng nhân sự

Trong hoạt động của ngân hàng về huy động vốn thì yếu tố tác động mạnh nhất đó là yếu tố con người rất quan trọng tới việc huy động vốn và các hoạt động của ngân hàng.

5.2.7.1 Phân công nhiệm vụ rõ ràng, hợp lý

Công việc cụ thể của các phòng ban, phụ thuộc vào công việc trên Trụ sở giao xuống chi nhánh, mỗi nhiệm vụ sẽ khác nhau, tương ứng với mỗi phòng ban.

Huy động vốn cần có kế hoạch, phương án rõ ràng, tránh tình trạng để huy động vốn quá cao làm ảnh hưởng tới toàn chi nhánh.

5.2.7.2 Chú trọng công tác đào tạo chuyên môn

Với nhu cầu ngày càng nhiều của khách hàng thì đội ngũ nhân viên cần được đào tạo, nâng cao tay nghề, nâng cao nghiệp vụ chuyên môn, để có thể tạo ra các gói sản phẩm dịch vụ đa dạng, phong phú hơn để phục vụ khách hàng tốt, thu hút khách hàng tạo được nguồn vốn từ tiền gửi. Cụ thể:

Việc huy động vốn thì yếu tố con người là rất quan trọng trong hoạt động kinh doanh.

Việc giao tiếp với khách hàng của nhân viên cần được nâng cao nghiệp vụ, trình độc chuyên môn... khi tiếp xúc khách hàng để huy động vốn, trong các nhân viên khác cũng cần phải được nâng cao. Ngoài việc được đào tạo thì mỗi cá nhân cũng tự ý thực học hỏi, tìm tòi để trau dồi thêm kiến thức của mình, không ngừng học tập, phấn đấu

Giữa các ngân hàng luôn có sự cạnh tranh nhau cực gay gắt, cho nên chất lượng cũng như công tác trong công việc cần được đề cao, có thể đáp ứng được môi trường luôn có sự thay đổi, việc huy động vốn cũng trở nên khó khăn hơn, chính vì vậy việc có đội ngũ nhân viên giỏi thì việc huy động vốn sẽ đạt hiệu quả.

5.2.7.3 Hoàn thiện cơ chế khen thưởng, xử phạt

Trong quá trình hoạt động của chi nhánh thì toàn bộ nhân viên đều phải nỗ lực không ngừng để đạt được hiệu quả, thì ở ngân hàng cũng ghi nhận kết quả và sẽ có những chính sách phúc lợi, khen thưởng đối với bộ phận hay cá nhân đã có thành tích tốt trong việc, các nhân viên sẽ nhận được đãi ngộ từ phía ngân hàng như hiện vật, vé nghỉ dưỡng tại các khu du lịch, tiền mặt... đây là động lực để các nhân viên có thể làm việc và đóng góp cho chi nhánh hết sức.

Những nhân viên đạt được thành tích cao trong công việc, thi đậu kỳ thi nghiệp vụ của ngân hàng thì cũng cần có mức khen thưởng khuyến khích nhân viên.

Trong việc khen thưởng đối với nhân viên nào làm tốt thì song song cũng có hình phạt khi vi phạm, những trường hợp làm khách hàng không hài lòng về dịch vụ, vi phạm trong giao dịch... ở đây sẽ dựa vào mức độ hay tính chất của sự việc mà có thể xử phạt.

5.2.8 Hiện đại hóa công nghệ thông tin

Hiện nay trong thời kỳ công nghiệp hóa hiện đại hóa đất nước thì việc sử dụng các thiết bị công nghệ cần được khuyến khích, nâng cao hơn nữa, giúp cho việc quản lý, huy động nguồn vốn được dễ dàng hơn và các hoạt động khác nữa của ngân hàng. Dựa vào công nghệ thông tin cũng dễ dàng thu hút được nguồn khách hàng nâng cao nguồn vốn huy động. Trong quá trình sử dụng công nghệ thông tin cũng làm giảm các chi phí không đáng có

nguồn lợi nhuận của ngân. Đối với việc lựa chọn công nghệ cho phù hợp với chi nhánh cần phải xem xét các vấn đề cơ bản như trình độ chuyên môn của cán bộ nhân viên với thị trường tài chính hiện tại của Việt Nam, sự tương đồng của công nghệ. Tránh tình trạng sử dụng lãng phí.

BIDV chi nhánh Cần Thơ thúc đẩy việc sử dụng thanh toán qua tài khoản, qua điện thoại, cần phải phối hợp với bên doanh nghiệp, các lĩnh vực, ngành nghề khác nhau, mở rộng thêm các dịch vụ khác với doanh nghiệp như mở thẻ cho nhân viên để thanh toán tiền lương, tổ chức các hoạt động kinh tế... việc mở thêm các dịch vụ, huy động vốn đi kèm với các dịch vụ ngân hàng điện tử cũng giúp tăng lợi nhuận từ các hoạt động dịch vụ này. Nếu các dịch vụ hiện tại mà đáp ứng, phục vụ nhu cầu của khách hàng được tốt thì về lâu về dài sẽ là một tác động tích tới tới việc tăng nguồn vón huy động cho chi nhánh.

5.3 KIẾN NGHỊ

Qua đây tại BIDV chi nhánh Cần Thơ đánh giá được thực trạng thực tế huy động vốn tại chi nhánh, trong bài luận văn này tác giả nêu ra một vài kiến nghị cụ thể, giải pháp nhằm để nâng cao được hiệu quả huy động vốn như sau:

5.3.1 Kiến nghị với Nhà nước

Môi trường phát triển trong hoạt động kinh doanh của ngân hàng luôn tìm kiếm các cơ hội, gồm những yếu tố bên ngoài, mối đe dọa, khó khăn được gọi là môi trường kinh tế vĩ mô. Chính vì vậy để phát triển cần phải có kế hoạch chiến lược kinh doanh, định hướng cụ thể cho thời gian sắp tới, cần khuyến khích đầu tư, đưa nền kinh tế phát triển tạo mối quan hệ rộng rãi trong nước và cả nước ngoài, được hỗ trợ, sử dụng nguồn kinh phí tài chính tiền tệ thế giới. Từ đây có thể mở rộng được các hoạt động NHTM.

Các bộ luật, chính sách pháp luật dần dần được củng cố và hoàn thiện hơn, cũng đảm bảo quyền lợi cho ngân hàng, doanh nghiệp và các chủ đầu tư. Khuyến cáo, kiến nghị người dân có thể sử dụng nguồn tiền tiết kiệm hiệu quả, khuyến khích người dân đầu tư trong nước và nước ngoài, răn đe các hành vi vi phạm pháp luật làm tổn hại, thất thoát tài sản chung.

Nhà nước quan tâm đến lợi ích của các ngân hàng, khuyến khích các NHTM huy động các nguồn vốn trung và dài hạn vì đây là nguồn vốn rất quan trọng, tạo cơ sở vật chất cho sự nghiệp công nghiệp hoá, hiện đại hoá đất nước, thực hiện giảm thuế lợi tức cho các NHTM.

5.3.2 Kiến nghị với Ngân hàng nhà nước Việt Nam

Ngân hàng là cơ quan quản lý ban hành một số quy định liên quan tới lãi suất, tỷ lệ dự trữ... liên quan đếnhoạt động ngân hàng thay mặt cho nhà nước đưa ra các quy định của

NHTM, tất cả những công cụ nêu trên thì đều liên quan việc huy động vốn của ngân hàng. Dựa vào đây tác giả nêu ra một số kiến nghị nhằm nâng cao hoạt động huy động vốn của ngân hàng cụ thể:

Cố gắng ổn định thị trường, đưa ra các biện pháp hạn chế lạm phát xảy ra, nếu lạm phát xảy ra sẽ ảnh hưởng rất lớn tới đồng tiền theo đó sẽ bị mất giá trị, việc huy động vốn của ngân hàng thì lãi suất cũng phải tăng lãi suất để bù vào những khoản vốn bị trượt giá. Chính vì vậy ổn định giá cần phải được thực hiện.

Về mặt hoạt động ngân hàng cần phải theo dõi, kiểm tra, tăng cường giám sát để tránh tình trạng ngân hàng vi phạm về lãi suất huy động. Đẩy mạnh các biện pháp thị trường tiền tệ đẻ tránh tình trạng vi phạm, việc truyền thông tới người dân cần đảy mạnh nhằm hỗ trợ nhà nước thực hiện các chính sách đã đưa ra.

Tại ngân hàng khuyến khích khách hàng sử dụng thanh toán điện tử, tài khoản ngân hàng hạn chế sử dụng tiền mặt trong giao dịch, nâng cao dịch vụ ra nhiều gói sản phẩm dịch vụ để phục vụ khách hàng tốt hơn, đần dần người dân thay đổi được thói quen không sử dụng tiền mặt thì sẽ hạn chế được rất nhiều vấn nạn xã hội như nạn sử dụng tiền giả, rửa tiền như hiện nay. Tuy nhiên người dân Việt Nam hiện nay do thói quen từ xưa tới nay quen dùng tiền mặt nên gặp nhiều khó khăn. Các thủ tục và hình thức thanh toán không dùng tiền mặt quy định của Nhà nước còn rườm rà.

Phát triển thị trường liên ngân hàng. Để có thể áp dụng nhiều công nghệ hiện đại vào hoạt động ngân hàng thì cũng đòi hỏi các NHTM phải liên kết với nhau thành một mạng lưới. Đó chính là thị trường liên ngân hàng.

5.3.3 Kiến nghị với Ngân hàng TMCP Đầu tư và Phát triển Việt Nam

Việc tăng lãi suất của khách hàng cũng được chủ động giao cho chi nhánh và vẫn phải đảm bảo mức NIM đã giao cho chi nhánh. Việc mua bán vốn FTP cũng phải theo tình hình thực thế của từng thời điểm cụ thể.

Trụ sở chính cần tăng cường công tác kiểm tra giám sát nội bộ để từ đó giúp BIDV chi nhánh Cần Thơ giải quyết kịp những vấn đề vướng mắc, khó khăn nhưng vẫn phải đảm bảo tuân thủ theo đúng quy định của ngân hàng Nhà nước và BIDV. Các tình hình kinh tế trong nước và thế giới đặc biệt là lãi suất thị trường cần phải thường xuyên theo dõi cập nhật để điều chỉnh cho kịp thời và phù hợp, vào mỗi thời điểm khác nhau nêu ra chính sách huy động vốn phù. Các quy định chính sách và văn bản pháp liên quan theo từng mảng nghiệp vụ để các chi nhánh thuận tiện tra cứu, thực hiện.

Đẩy nhanh tiến độ các dự án cải tiến công nghệ theo định hướng lấy khách hàng làm trung tâm, đáp ứng tốt hơn yêu cầu khách hàng. Xây dựng hệ thống thông tin hỗ trợ quản lý để phục vụ tốt hơn cho công tác quản trị của chi nhánh. Nhằm giúp chi nhánh có thể lấy

dữ liệu của các phòng ban được hiệu quả giúp việc huy động được hiệu quả, chính xác từng bộ phận, phòng ban đã liên kết với nhau. Là tiền đề để việc huy động vốn của các phòng ban và bộ phận với chi nhánh được hiệu quả cao. Bên cạnh đó, vấn đề an toàn bảo mật cho khách hàng phải đặt lên hàng đầu.

Trong quá trình phát triển, các gói sản phẩm dịch vụ cần được ngân hàng đổi mới, làm mới để phù hợp với mỗi nhu cầu sử dụng của khách hàng. Còn về phía Doanh nghiệp và tổ chức kinh doanh thì các sản phẩm dịch vụ cần được quan tâm tới phương thức lãi suất.

TÀI LIỆU THAM KHẢO

Tài liệu Tiếng Việt

1. Cao Thị Thu Lan (2013). *Tăng cường huy động tiền gửi khách hàng cá nhân tại Ngân hàng Nông nghiệp và Phát triển nông thôn Việt Nam chi nhánh Tiền Giang.* Luận văn thạc sĩ kinh tế, Đại học Kinh tế TP Hồ Chí Minh.

2. Dương Thị Thanh Hải (2014). *Nâng cao hiệu quả huy động vốn.* Tạp chí tài chính. Truy cập tại: http://tapchitaichinh.vn/tai-chinh-kinh-doanh/tai-chinh-doanh-nghiep/nang-cao-hieu-qua-huy-dong-von-85060.html [Ngày truy cập: 12/06/2014].

3. Dương Thị Thanh Hải (2014). *Nâng cao hiệu quả huy động vốn.* Tạp chí Tài chính, số 5 – 2014.

4. Hà Nam Khánh Giao & Hà Minh Đạt (2014). *Đánh giá các yếu tố lựa chọn ngân hàng thương mại tại TP. Hồ Chí Minh của người cao tuổi.* Tạp chí Phát triển kinh tế, 280, tr. 97-115.

5. Ngân hàng Nhà nước Việt Nam (2018). *Thông tư số 49/2018/TT-NHNN, Thông tư Quy định về tiền gửi có kỳ hạn*, ban hành ngày 31/12/2018.

6. Nguyễn Hồng Yến & Vũ Thị Kim Thanh (2017). *Nâng cao hiệu quả hoạt động huy động vốn của các ngân hàng thương mại.* Tạp chí Công thương. Truy cập tại: http://tapchicongthuong.vn/bai-viet/nang-cao-hieu-qua-hoat-dong-huy-dong-von-cua-cac-ngan-hang-thuong-mai-47693.htm.

7. Nguyễn Ngọc Anh (2017). *Đề xuất giải pháp nâng cao hiệu quả huy động vốn tại Ngân hàng Thương mại Cổ phần Quân đội - Chi nhánh Thanh Hóa.* Tạp chí Công thương. Truy cập tại: http://tapchicongthuong.vn/bai-viet/de-xuat-giai-phap-nang-cao-hieu-qua-huy-dong-von-tai-ngan-hang-thuong-mai-co-phan-quan-doi-chi-nhanh-thanh-hoa-47147.htm.

8. Nguyễn Quốc Nghi (2011). *Nhân tố ảnh hưởng đến quyết định chọn ngân hàng gửi tiết kiệm của khách hàng cá nhân.* Tạp chí Thị trường tài chính tiền tệ, 8(339), tr. 28-29.

9. Ninh Thị Thúy Ngân (2019). *Giải pháp nâng cao hiệu quả huy động vốn của các ngân hàng thương mại.* Tạp chí tài chính. Truy cập tại: http://tapchitaichinh.vn/ngan-hang/giai-phap-nang-cao-hieu-qua-huy-dong-von-cua-cac-ngan-hang-thuong-mai-302113.html.

10. Phạm Thanh Bình (2005). *Nâng cao năng lực cạnh tranh của hệ thống NHTM Việt Nam trong điều kiện hội nhập khu vực và quốc tế.* Đề tài trọng điểm cấp ngành, mã số: KNHTD 2003.01.

11. Phạm Thị Tâm & Phạm Ngọc Thúy (2010). *Yếu tố ảnh hưởng đến xu hướng lựa chọn ngân hàng của khách hàng cá nhân.* Tạp chí Khoa học và Đào tạo Ngân hàng, số 103.

12. Phan Thị Thu Hà (2013). *Giáo trình Ngân hàng thương mại.* NXB Đại học Kinh tế quốc dân.

13. Quốc hội (2010). *Luật số 47/2010/QH12, Luật Các tổ chức tín dụng,* ban hành ngày 16/06/2010.

14. Tô Kim Ngọc (2005). *Lý thuyết tiền tệ - Ngân hàng.* NXB Thống kê.

15. Trịnh Thế Cường (2018). *Huy động vốn của Ngân hàng Nông nghiệp và Phát triển nông thôn Việt Nam.* Luận án Tiến sĩ, Học viện Chính trị quốc gia Hồ Chí Minh.

16. Võ Thị Thanh Lộc và Huỳnh Hữu Thọ (2016). *Giáo trình phương pháp nghiên cứu khoa học và viết đề cương nghiên cứu: Ứng dụng trong lĩnh vực kinh tế.* Nhà xuất bản trường Đại học Cần Thơ.

Tài liệu Tiếng Anh

1. Addisalem Tadesse Bogale (2021). *Factors influencing deposit mobilization: A study on commercial bank of Ethiopia.*

2. Chigamba C. & Fatoki O. (2011). *Factors Influencing the Choice of Commercial Banks by University Students in South Africa.* International Journal of Business and Management, 6(6), tr. 66-76.

3. Devlin, J. F & Gerrard, P. (2004). *Choice criteria in retail bankings; an analysis of trends.* Journal of Strategic Marketing, 12(1), tr. 13-27.

4. Hoang Minh Hien & Wei Huai An (2019). *Existing Problems in Improvement of Capital Mobilization in Vietnam Bank for Social Policies.* International Journal of Academic Multidisciplinary Research (IJAMR), ISSN: 2000-006X, Vol. 3 Issue 5, May – 2019, tr. 57-63.

5. Khaled M. A., Siti N. O, Filzah M. I., & Munadil K. F. (2013). *Factors Affecting Intentions to Use Banking Services in Yemen.* Journal of Internet Banking and Commerce.

6. Krisnanto (2011). *The Customers' Determinant Factors of the Bank Selection.* International Research Journal of Business Studies, 4(1), tr. 59-70.

7. Mohan, S. (2012). *Perspectives of Deposit Mobilisation,* online publication.

8. Mokhlis S., Mat N. H. N. & Salleh H. S. (2008). *Commercial Bank Selection: The case of Undergraduate Students in Malaysia.* International Review of Business Research Papers, 4(5), tr. 258-270.

9. Rajeshwari, M.S. (2014). *Deposit Mobilization and Socio - Economic Impact: A Case Study of Union Bank Of India.* IOSR Journal of Engineering (IOSRJEN), Vol. 4.

10. Siddique (2012). *Bank Selection Influencing Factors: A study on Customer Preferences with Reference to Rajshahi City.* Asian Business Review, 1(1), tr. 80-87.

11. Sylvester, O. (2010). *Mobilizing Deposits; The Role Of Commercial Banks, Ghana.*

12. Taran N., Irshad M., Khan M. R., Yamin M., & Rizwan M. (2014). *Factors Influencing Adoption of Islamic Banking: A study from Pakistan.* Journal of Public Administration and Governance, 4(3), tr. 352-367.

13. Tran Quoc Thinh, Tran Mai Uoc, Le Xuan Thuy (2020). *Factors Affecting Satisfaction of Customers' Savings Deposit in the Context of COVID-19: Evidence from Vietnamese Commercial Banks.* The Journal of Asian Finance, Economics and Business, Vol. 7, Issue 10, tr. 369-376.

14. Trinh The Cuong (2018). *Capital mobilization of Vietnam Bank for Agriculture and Rural Development.* National Library and The Library of Ho Chi Minh National Academy of Politics.

PHỤ LỤC 1

CÂU HỎI KHẢO SÁT Ý KIẾN CÁN BỘ BIDV

PHIẾU CÂU HỎI KHẢO SÁT

Xin chào anh/chị cán bộ,

Tôi là Nguyễn Thị Xuân Diệu, học viên cao học ngành Tài chính – Ngân hàng, Trường Đại học Cần Thơ, tôi đang tiến hành nghiên cứu đề tài: "GIẢI PHÁP NÂNG CAO HIỆU QUẢ HOẠT ĐỘNG HUY ĐỘNG VỐN TẠI NGÂN HÀNG TMCP ĐẦU TƯ VÀ PHÁT TRIỂN CHI NHÁNH CẦN THƠ". Kết quả điều tra nhằm mục đích nghiên cứu khoa học, chỉ mang tính chất khảo sát và tổng hợp, không có ý nghĩa cá nhân. Do vậy tất cả những thông tin trả lời cũng như danh tính của quý anh/chị sẽ được bảo mật hoàn toàn. Tôi rất mong quý anh/chị dành chút thời gian trả lời các câu hỏi trong phiếu khảo sát này.

Xin chân thành cảm ơn quý anh/chị!

Ngày phỏng vấn: ……..……

Người được phỏng vấn: ……..…… ĐT: ……

I. MỘT SỐ THÔNG TIN VỀ CÁN BỘ BIDV

1.1. Giới tính của Anh/Chị?

Nam Nữ

1.2. Tuổi của Anh/Chị?: …….

1.3. Trình độ chuyên môn của Anh/Chị?

Đại học

Cao học

Khác (ghi rõ)

1.4. Số năm Anh/Chị làm việc trong ngành?..... năm

II. ĐÁNH GIÁ VỀ THỰC TRẠNG HUY ĐỘNG VỐN TẠI CHI NHÁNH

2.1. Từ góc độ của cán bộ BIDV, Anh/Chị vui lòng đánh giá huy động vốn tại chi nhánh

Các tiêu chí	Rất kém	Kém	Bình thường	Tốt	Rất tốt
1. Chính sách lãi suất huy động hiện tại có tính cạnh tranh so với các ngân hàng khác trên địa bàn.	□	□	□	□	□
2. BIDV - Chi nhánh Cần Thơ có chính sách thu hút khách hàng cá nhân/doanh nghiệp gửi tiền hiệu quả.	□	□	□	□	□
3. BIDV - Chi nhánh Cần Thơ có danh mục sản phẩm huy động vốn đa dạng, đáp ứng tốt nhu cầu khách hàng.	□	□	□	□	□
4. Hình thức huy động vốn online (Internet Banking, Mobile Banking) đã được triển khai hiệu quả tại BIDV - Chi nhánh Cần Thơ.	□	□	□	□	□
5. Mức độ thuận tiện và trải nghiệm dịch vụ khi thực hiện gửi tiền tại BIDV - Chi nhánh Cần Thơ.	□	□	□	□	□

2.2. Nếu tiêu chí❶ được đánh giá chưa tốt, Anh/Chị cho biết nguyên nhân:

1. ……

2. ..…… …….

3.……

2.3. Nếu tiêu chí❷ được đánh giá chưa tốt, Anh/Chị cho biết nguyên nhân:

1. ……

2. ..…… …….

3.……

2.4. Nếu tiêu chí❸ được đánh giá chưa tốt, Anh/Chị cho biết nguyên nhân:

1. ……

2. ..…… …….

3.……

2.5. Nếu tiêu chí❹ được đánh giá chưa tốt, Anh/Chị cho biết nguyên nhân:

1. ……

2. ..…… …….

3.……

2.6. Nếu tiêu chí❺ được đánh giá chưa tốt, Anh/Chị cho biết nguyên nhân:

1. ……

2. ..…… …….

3.……

III. GIẢI PHÁP TĂNG CƯỜNG HIỆU QUẢ HUY ĐỘNG VỐN

3.1. Anh/chị hãy cho biết những thuận lợi trong hoạt động huy động vốn tại chi nhánh

1. ……

2.……

3.……

4.……

5.……

3.2. Anh/chị hãy cho biết những hạn chế trong hoạt động huy động vốn tại chi nhánh

1. ……

2.……

3.……

4.……

5.……

3.3. Để cải thiện hoạt động trong hoạt động huy động vốn tại chi nhánh, Anh/Chị có những đề xuất gì?

1. ……

2.……

3.……

4.……

5.……

PHỤ LỤC 2
KẾT QUẢ PHÂN TÍCH

```
. tab gioitinh

   gioitinh |      Freq.     Percent        Cum.
------------+-----------------------------------
        Nam |          6       60.00       60.00
         Nữ |          4       40.00      100.00
------------+-----------------------------------
      Total |         10      100.00

. tab hocvan

      hocvan |      Freq.     Percent        Cum.
-------------+-----------------------------------
    Cao học  |          3       30.00       30.00
    Đại học  |          7       70.00      100.00
-------------+-----------------------------------
       Total |         10      100.00

. sum tuoi sonam

    Variable |        Obs        Mean    Std. dev.       Min        Max
-------------+---------------------------------------------------------
        tuoi |         10        43.6    11.57776         25         59
       sonam |         10        13.7    11.88884          1         36

. sum cau1 cau2 cau3 cau4 cau5

    Variable |        Obs        Mean    Std. dev.       Min        Max
-------------+---------------------------------------------------------
        cau1 |         10         3.7    .7576462          2          5
        cau2 |         10         4.1    .6230459          3          5
        cau3 |         10         3.9    .6870463          3          5
        cau4 |         10         3.3    .8888106          2          5
        cau5 |         10         4.2    .5792059          3          5
```

TRƯỜNG ĐẠI HỌC CẦN THƠ
NHÀ XUẤT BẢN ĐẠI HỌC CẦN THƠ

CỘNG HÒA XÃ HỘI CHỦ NGHĨA VIỆT NAM
Độc lập - Tự do - Hạnh phúc

Số: 34/XNTLDL.2025

Cần Thơ, ngày 06 tháng 02 năm 2025

XÁC NHẬN KẾT QUẢ KIỂM TRA TRÙNG LẶP DỮ LIỆU CỦA LUẬN VĂN/ĐỀ ÁN TỐT NGHIỆP THẠC SĨ, LUẬN ÁN TIẾN SĨ

1. Thông tin luận văn/đề án tốt nghiệp thạc sĩ, luận án tiến sĩ

Tên luận văn/đề án tốt nghiệp thạc sĩ, luận án tiến sĩ (LVLA): Giải pháp nâng cao hiệu quả hoạt động huy động vốn tại ngân hàng TMCP Đầu tư và Phát triển chi nhánh Cần Thơ

Tổng số trang (nội dung chính): 64

Ngày kiểm tra: 13:28 05/02/2025

Họ và tên học viên: Nguyễn Thị Xuân Diệu MSHV: M2722003

Ngành: Tài chính ngân hàng Khóa: 29

Chương trình đào tạo: Thạc sĩ ☒ Tiến sĩ ☐

Đơn vị đào tạo (khoa/trường chuyên ngành): Trường Kinh tế

2. Kết quả kiểm tra

2.1. Tên hệ thống kiểm tra trùng lặp

- KiemTraTaiLieu (tiếng Việt) ☒
- iThenticate (tiếng Anh) ☐

2.2. Kết quả kiểm tra trùng lặp

Tỷ lệ trùng lặp trước khi loại bỏ nguồn	Tỷ lệ trùng lặp sau khi loại bỏ nguồn (*)
22%	16%

(*) Kể cả danh mục trích dẫn do học viên và giảng viên hướng dẫn đề nghị loại bỏ nguồn (nếu có).

3. Kết luận

LVLA có tỷ lệ trùng lặp so với Quy định Liêm chính học thuật của Trường	QR code kết quả lượt kiểm tra cuối
☒ Phù hợp ☐ Chưa phù hợp	

Lưu ý: Kết quả trùng lặp phụ thuộc vào dữ liệu hệ thống tại thời điểm kiểm tra.

Người kiểm tra
(Ký và ghi rõ họ tên)

Trần Minh Thư

Giám đốc
(Ký và ghi rõ họ tên và đóng dấu)

Người ký: NHA XUẤT BẢN ĐẠI HỌC CẦN THƠ
Thời gian ký: 06-02-2025 16:33:47

Trần Thanh Điện