શતદલ

ગુજરાત સમાચાર

બુધવાર, ૧૧-૧૨-૨૦૨૪

ટેક્નોવર્લ્ડ
બોલો, પુસ્તકોના પણ નકશા હોય?
તમને ગમી શકે તેવાં પુસ્તકોને પાસેપાસે મૂકી આપતો નકશો

વાંચો ટેક્નોવર્લ્ડ પાના નં.૦૯ પર

''ધોનીને બે વખત ફોન કર્યા પણ તેણે જવાબ નહોતો આપ્યો બસ આ વાતને દસ વર્ષ થયાં તેની જોડે પછીથી ક્યારેય વાત નથી કરી''

# તમે પણ હરભજન સિંઘ જેવી વેદના અનુભવી છે?

**વિવિધા**

**ભવેન કચ્છી**

એક ટોક શોમાં ભૂતપૂર્વ ક્રિકેટર હરભજન સિંઘે ધોની અંગેના પ્રશ્નનો ચોંકાવનારો ઉત્તર આપતા કહ્યું કે ''ધોની અંગે મને કંઈ ન પૂછતા કેમ કે અમે ટીમ તરફથી સાથે રમતી વખતે મેદાન પર ફિલ્ડિંગની ગોઠવણી બાબત જે વાત થતી તેને બાદ કરતા ફોન પર પણ દસ વર્ષથી વાત નથી કરી.''

હરભજને રંજ સાથે વધુ વિગત આપતા કહ્યું કે ''મેં ધોની સાથે નિવૃત્તિ પછી પણ સંપર્ક અને મિત્રતા રહે તેથી દસેક વર્ષ પહેલાં એક વખત ફોન કર્યો હતો. પણ ધોનીએ ફોન ઉપાડ્યો જ નહોતો. તેણે વળતો મેસેજ કે પછીથી ફોન જ ન કર્યો. થોડા અરસા પછી ધોનીને બીજી વખત મેં ફોન કર્યો પણ ફરી આવો જ શૂન્ય પ્રતિભાવ તેણે આપ્યો. આખરે મારું પણ સ્વમાન હોય જ. હું કોઈ સાથી,પરિચિત કે મિત્રને બે વખત ફોન કરું છું.પણ,જો તેનો પ્રત્યુત્તર પાઠવવાનો પણ સામી વ્યક્તિ વિવેક ન દર્શાવે કે તસ્દી ન લે તેઓને હું ફરી ક્યારેય ફોન નથી કરતો કેમ કે મારું સ્વમાન પણ મને વ્હાલું છે. ધોની નારાજ થાય તેવું મેં કંઈ કર્યું નથી. કદાચ ધોનીને કોઈ ગેરસમજ હોય તો તે મારી જોડે વાત કરી શકે છે જેથી ગેરસમજ સ્પષ્ટ થઈ જાય. શક્ય છે ધોનીને મારી મિત્રતાની જરૂર નહીં હોય. ભવિષ્યમાં ધોનીને કોઈ સંજોગોમાં મારી જરૂર હશે અને તે માટે તે મારો સંપર્ક કરશે તો હું ચોક્કસ તેને મદદરૂપ થવા પ્રયત્ન કરીશ.''

હરભજનને વધુ દુઃખ એ વાતનું છે કે ''ધોની અને હું વર્ષો સુધી સાથે રમ્યા. ધોનીની કેપ્ટનસી હેઠળ ભારત ૨૦૦૭માં ટી-૨૦નો અને ૨૦૧૧માં વન ડેનો વર્લ્ડ કપ જીત્યું હતું તે બંને ટીમમાં પણ હું હતો. તે પછી આઈ.પી.એલ.માં બે સીઝન પણ ચેન્નાઈ સુપર કિંગ્સ તરફથી ધોની સાથે રમ્યો અને એક વખત તો અમે ચેમ્પિયન પણ બન્યા હતા. મેદાન પર ફિલ્ડિંગની ગોઠવણી બાબત થોડી વાતચીત થાય તેને બાદ કરતા સાથી ખેલાડી કે મિત્રતાના દાવે મેદાન બહાર વાત નથી કરી. ધોની ક્રિકેટ શ્રેણી કે ટુર્નામેન્ટ દરમ્યાન એક પણ વખત હોટલના મારા રૂમમાં પણ નથી આવ્યો.અમે ખેલાડીઓ એકબીજાના રૂમમાં બેસીને હંસી મજાક કરતા હોઈએ પણ ધોની અતડો રહેતો.''

વાચક મિત્રો તમે પણ હરભજન સિંઘ જેવી વેદના અનુભવી છે?

એક તરફ સંદેશા વ્યવહાર અને સ્માર્ટ ફોન તેમજ અન્ય ગેજેટ્સ ક્ષેત્રે ક્રાંતિ થઈ છે. સોશિયલ મીડિયાના પ્લેટફોર્મ પણ આમ જોઈએ તો અંગત રીતે પરિચિત અને રૂબરૂ ક્યારેય સંપર્ક ન કર્યો હોય છતાં ઓનલાઈન મિત્રો સમક્ષ માહિતી અને વિચારો વ્યક્ત કરવાનું માધ્યમ જ છે ને.

**ફોન અને સોશિયલ મીડિયા પરના શિષ્ટાચારનું પણ સિલેબસ હોવું જોઈએ**

સ્માર્ટ ફોન તો હાથવગો જ હોય છે. આમ છતાં વખતોવખત અમુક મિત્રો અને સગા સ્નેહીઓ હરભજનની જેમ જ આપણી સમક્ષ વેદના ઠાલવતા હોય છે કે ''સમાજ સ્વાર્થી, સ્વકેન્દ્રી અને મતલબી થઈ ગયો છે. માણસોનો મોટો વર્ગ થેન્ક લેસ એટલે કે આભારની લાગણી વિનાનો નિર્લજ્જ બની ગયો છે.''

કેટલીક પ્રતિક્રિયા એવી છે કે ''અગાઉના વર્ષોમાં કોઈ જ કામ કે હેતુ વગર,વ્યક્તિ પૈસા પાત્ર હોય કે ન હોય, તેનું વર્તમાન કે ભવિષ્યમાં ક્યારેય કામ પડવાનું જ ન હોય છતાં નિર્દોષ અને નિર્મળ સંપર્ક બંને પક્ષે જારી રાખતો. ટપાલ અને ડાયલ ફોનના જમાનામાં સંબંધોના ગુણાકાર થતાં. સંબંધોનું સિંચન થતું હતું. બે વ્યક્તિ અને પરિવાર વચ્ચે માત્ર અને માત્ર પ્રેમ, સ્નેહ, પાડોશ અને એકબીજાની પડખે ઊભા રહેવાના સહજ સંસ્કાર હતા. મધ્યમ વર્ગ કે ધનવાન, ઊંચી જ્ઞાતિ કે નીચી જ્ઞાતિ, પ્રતિભાશાળી અને સામાન્ય, સાક્ષર અને ઓછી શૈક્ષણિક લાયકાત ધરાવનાર તેમ ભેદ દ્રષ્ટિ નહોતી. શાળાના વર્ગમાં પણ મિલ માલિકનો અને મિલમાં નોકરી કરનારના સંતાનો એક જ બાકડા પર બેસીને અભ્યાસ કરતા હતા. પણ વર્ષો વીતતાં સ્માર્ટ ફોનના યુગમાં માણસો પણ સ્માર્ટ અને ચાલાક થઈ ગયા.

હરભજન સિંઘની જેમ તમે પણ એવા વ્યક્તિઓ કે જેઓ જોડે તમે એક જમાનામાં વર્ષો વિતાવ્યા હતા. અરે.. એમાં કેટલાક તો તમારા સાવ સગા - સ્નેહી હશે જેને તમે ફોન કર્યો હશે અને તેનો ઉત્તર જ તેઓએ નહીં આપ્યો હોય. તેમાંના ઘણાં એવા પણ હશે કે ફોન પર જવાબ આપતા વાત કરવા તો લાઈન પર આવશે પણ તેઓ જાણે કંઈ ભોજન લેતા લેતા વાત કરતા હોય કે કોઈ અન્ય પ્રવૃત્તિ કરતા જાણે તમારા ફોનમાં જરા પણ રસ ન હોય તેમ આડકતરું અપમાન અને અવગણના થતી હોય તેમ જ વાત કરશે.

બદલાતા જમાનાનો જેમને રંગ લાગી ચૂક્યો છે તેવા ઘણા જોડે તમે પ્રેમથી ફોન પર વાતચીતનો હોંશભેર ટોન સાથે પ્રારંભ કરશો કે ''કેમ છો..'' તો સામેથી કોઈ કડક મિજાજી અધિકારી હોય તેમ જવાબ આપશે કે ''હા..સારું સારું..બોલો શું કામ છે ?'' તમે કહો કે ''કંઈ કામ નથી એમ જ યાદ કર્યા'' પછી તમે જે વાત જણાવો તેમાં તે કંઈ આગળ તેને રસ જ ન હોય તેમ ઉમેરો જ ન કરે. તમે વધુ એક નવી વાત કરો. તો તે પછી હા..હા..કરે. તેના તરફથી કોઈ જ વાત કર્યા વગર કેટલીક સેકંડો વિરામ લાવી દે. પછી કહેશે કે ''બોલો બીજું કંઈ.''

તમે આ ફોન તેની ઓફિસની વ્યસ્તતા દરમ્યાન પણ નથી કર્યો હોતો. આ જ વ્યક્તિ જેની તેને ગરજ છે. જરૂરિયાત ઊભી થઈ શકે છે તેની જોડે લળી લળીને વાત કરતી હોય છે. વ્યક્તિ દંભ બતાવવામાં પણ પસંદગીના વિકલ્પ રાખે છે.

ઉદાહરણ તરીકે ધોની તેને જેની જરૂરિયાત હશે તેને તો ફોન કરતો જ હશે.

ઘણી વ્યક્તિઓ એવી હોય કે આમ તેનું પૂર્ણ સમયનું કામ ગામ આખાને વારાફરતી ફોન કરતા રહેવાનું જ હોય પણ ચાલાકી એવી કરે કે જાણી જોઈને જે સંબંધમાં જેની સૌથી વધુ નજીક હોય તેની જોડે જ ફોન પર વાત ન કરે. તેઓ એમ બતાવવાનો પ્રયત્ન કરે છે કે ''અમને તમારી જરૂર નથી અથવા તો અમે તમને વિશેષ મહત્તા નથી આપતા. તમારાથી પ્રભાવિત નથી.'' હકીકતમાં આવા લોકો જોડે સામી વ્યક્તિની સજ્જનતા અને સૌમ્ય, સંસ્કારી સ્વભાવને લીધે જ સંબંધ ટકેલા હોય છે. સામી વ્યક્તિના સૌજન્યને પણ તેઓ ગરજ તરીકે જોતા હોય છે. તેઓ સ્વગત બોલતા હોય છે કે ''જોયું ફરે છે ને આપણી આગળ પાછળ.''

બાકી સામી વ્યક્તિ પણ સંબંધ તોડી નાંખતો ચમકારો કે હુંકારો બતાવે તો બે હાથ જોડીને કાકલૂદી પર આવી જાય. તેઓને મન એ હદની ગંદી ગેરસમજ અને લઘુતા ગ્રંથી હોય છે કે ''અમુક વ્યક્તિ કે સંબંધમાં ફોન કરીશું તો તેઓ એમ માનશે કે હું નાનો માણસ છું એટલે ફોન કરું છું.''

હરભજન સિંઘ અને ધોની વચ્ચે તો કોઈ પારિવારિક સંબંધ નથી તેથી હરભજન સિંઘ એમ કહી શકે કે ''હવે ધોનીના નામ પર ચોકડી.'' પણ પરિવારમાં કોઈ એક પક્ષે નમતું જોખીને સંસ્કાર બતાવવા જ પડે. બાકી તો ગાંઠ વધુને વધુ મજબૂત બનતી જાય. જે આગળ જતાં સંબંધની સરવાણી સૂકવી દે અને સંબંધ વિચ્છેદ પણ થઈ શકે.

એક બહોળો વર્ગ એવો છે કે તેઓ મસ્ત મજાના પાંગરી શકે તેવા સંબંધોને માત્ર આવી લઘુતા કે ગુરુતા ગ્રંથિને લીધે ઉગે તે પહેલા જ મુરઝાવી દેતા હોય છે.

એક સ્વાર્થી બહોળો વર્ગ એવો છે કે તમે તેને અને તેના પરિવારને ઘણી મદદ કરી છે. જ્યાં સુધી તે પરિવારને લાગતું હોય કે હજુ અમારે સામી વ્યક્તિની જરૂર પડી શકે છે તો નિયમિત ફોન કરશે, વાર તહેવારે ઘેર આવશે. વખત જતાં આવો પરિવાર તમારી જોડે હવે છેડો ફાડી નાંખે કે વ્યવહાર ઓછો કરી નાંખે. ફોન ન કરે, દિવાળીનું પણ મળવા ન આવે તો માનવું કે હવે તે પરિવારને પાંખો આવી ગઈ છે અને તેઓને આત્મવિશ્વાસ છે કે હવે અમારે અગાઉ જેની પાસેથી કામ લીધું તેની જરૂર નથી પડવાની. હવે તમારો ફોન ઉપાડશે નહીં .પોતે પણ કમ નથી તે બતાવશે. તમારા પાડોશમાં આવશે પણ તમારે ત્યાં નહીં આવે. આવો આભારની લાગણી વગરનો સમાજ છે તેમ પણ ઘણા સ્નેહીઓની વાતચીતમાંથી વેદના ડોકાય.

**સમાજની ઘણી વ્યક્તિઓનો પ્રતિભાવ છે કે એક બહોળો વર્ગ સંદેશા વ્યવહાર અને સ્માર્ટ ફોન પરના સંબંધોમાં સ્વાર્થી, સ્વકેન્દ્રી અને દંભી અને ચાલાક બનતો જાય છે.**

આમાં વળી અમુક તો એટલા ચતુર હોય છે કે તેઓને અંદાજ આવી ગયો છે કે સામી વ્યક્તિ ભલી અને ઉદાર છે. વચ્ચેના વર્ષો સંબંધ નહિવત કર્યા હશે તો પણ જ્યારે જરૂર હશે અને જઈશું તો મદદરૂપ થશે જ. અત્યારથી જ શું ભાવ આપવો.

તમે જાણીતા ન હોય તેવા કે મેમરીમાં સ્ટોર ન કર્યા હોય તેવા ફોનનો જવાબ ન આપો પણ કોઈ પરિચિતે ફોન કર્યો હોય અને હાલ વ્યસ્ત હોવ તો જ્યારે કાર્ય મુક્ત થાવ ત્યારે ફોન કરવો જોઈએ.માની લો કે ફોનનો જવાબ ન આપવો હોય તો તેમને મેસેજ કરવાનું જણાવો. આ પણ મેસેજ મૂકીને જણાવી શકાય.

કેટલાક એવા પણ છે જેઓ મનોમન યાદ રાખે કે છેલ્લે મેં ફોન કર્યો હતો અને અમે વાતચીત કરી હતી. હવે તે નહીં કરે ત્યાં સુધી હું નહીં કરું. આમ એક સામે એકની સ્કીમ સાથે શુષ્ક જિંદગી પૂરી કરી નાંખે. ફોન પર વાતચીત દરમ્યાન એક એક વાક્યમાં પૂર્ણ વિરામ લાવી દે.જાણે પોલીસ કે કોર્ટમાં વકીલ પૂછતો હોય તેમ જોખી જોખીને ભૂલથી પણ લાગણીમાં વહી ન જવાય તેની જડબેસલાક કિલ્લેબંધી સાથે વાત કરે. ફોન પર ''હંસના તો મના હૈ'' તેમ ભારેખમ રહેવાનું. સામી વ્યક્તિને ભોંઠા પાડવાની શૈલી, કઇ વાત કેટલી અને કઈ રીતે કરવી, તેમાં કઈ વિગત કે વ્યક્તિના નામ બાકાત રાખવા કે ઉમેરવા તે ચાલબાજીની પણ ઘણી વ્યક્તિઓને ફાવટ હોય છે. તેઓ પૂર્ણ સમય સામી વ્યક્તિ તેની સાથે ગેમમાં સામેલ હોય કે ન હોય એકતરફી રીતે ચેસ રમતા હોય છે.

સોશિયલ મીડિયામાં પણ આવી જ રમત જારી હોય. બધાની પોસ્ટ વાંચવી પણ ન કોઈને જન્મદિનની, કોઈ સફળતા બદલ કે લગ્ન તિથિની શુભેચ્છા આપવી કે શોકની ઘટનામાં શોક વ્યક્ત કરવો. તેઓ બધા સમાચાર જાણી લે છે પણ દુનિયાને એમ બતાવે છે કે હું જાણતો નથી.

તમને તમારા કોઈ મિત્ર,સગા કે સ્નેહી ખાસ અલગ રીતે કોઈ પોસ્ટ મોકલે તો કમ સે કમ તેનો ઈમોજી કે સંકેતાત્મક ચિત્ર મૂકીને તમે તે જોયું છે તે સૂચિત કરો.એમ જ કોઈ નોંધ ન લેવી તે પણ અવિવેક કહેવાય. હા, તમને એમ લાગે છે કે સ્તર કે ઈરાદાની રીતે આ વ્યક્તિમાં વિવેક નથી તો ચોક્કસ તેની અવગણના કરો. જેઓ હંમેશા એકતરફી જ પ્રતિભાવો કે કદરની અપેક્ષા રાખતા જણાય તો આવા વન વે ટ્રાફિકના પ્રવાસીઓને અવગણી શકો છો. કોઈ આબાદ રીતે તેની પોતાની વ્યક્તિ પૂજામાં તમને ઢસડી જતો હોય તો પણ તેની જાળમાં ન ફસાતા. કોઈ વ્યક્તિ સોશિયલ મીડિયામાં પોતાના જ સૌંદર્યના પ્રેમમાં હોવાની માનસિક બીમારી ધરાવતી હોય અને સ્વકેન્દ્રી જ પોસ્ટ મૂકતી રહે તો પણ સાવધ રહેજો. સોશિયલ મીડિયા ખુશામત, ચાપલુંસી કે ધિક્કાર વ્યક્ત કરવાનું પ્લેટફોર્મ નથી.

માહિતી અને પ્રસારણ તેમજ સંદેશા વ્યવહારની દુનિયાનો કઈ રીતે ઉપયોગ કરવો અને શું કરવું, ન કરવું તે સામાજિક પરિપ્રેક્ષ્યમાં અભ્યાસક્રમમાં સામેલ કરવાની જરૂર છે કેમ કે સમાજ દંભ, સ્વાર્થ, કટ્ટરતા, દ્વેષ અને ચાલાકી જેવા દુષણો સાથે ખોખલો અને માનસિક બીમાર બનતો જાય છે.

### જ્ઞાન પોસ્ટઃ અભિજિત

**ભટ્ટાચાર્યએ પણ હરભજનની જેમ જ શાહરૂખ ખાન માટે વ્યથા ઠાલવી કે “શાહરૂખ ખાને તેના પડદા પાછળના કસબીઓને પણ આદર આપવો જોઈએ. તેને ફિલ્મ દુનિયામાં લોન્ચ કરી સ્ટારડમ પ્રાપ્ત થયું તેમાં મેં પ્લેબેક આપેલા ગીતોનું મોટું પ્રદાન હતું.અન્ય ગાયકોનું પણ ખરું પણ શાહરૂખ ખાન પાર્ટીમાં મળે ત્યારે, સેટ પર અમારી જોડે જાણે અમે ચણા મમરા હોઈએ તેમ વર્તન કરતો હતો. જાણે ઓળખતો જ ન હોય. સામે સ્મિત કે હેલો ન કરે પછી સારા ગીત માટે બિરદાવવાની તો વાત જ ક્યાંથી આવે. તે અરસામાં તેની આગામી ફિલ્મો માટે મને પ્લેબેકની ઓફર મળી પણ મેં તેને માટે પ્લેબેક નહીં આપું તેવું નક્કી કરી નાખ્યું હતું. શાહરૂખ તો મેં ના પાડી પછી ખૂબ મોટો સુપર સ્ટાર થઈ ગયો અન્ય ગાયકોના તેના પ્લેબેક ગીતો પણ ખૂબ હિટ નીવડ્યા. હું તો જાણતો જ હતો કે શાહરૂખને મારાથી થોડું અટકવાનું છે. ખોટ તો મેં સહન કરી.પણ મને મારું આત્મસન્માન વહાલું હતું. જેને મારા જેવા તેના માટેના ગીતના અવાજ બનતા કલાકાર પ્રત્યે આદર ન હોય તેની સાથે કામ કરવાની જરૂર જ શું છે?**

**હરભજન સિંઘ અને ગાયક અભિજિત જેવા સંવેદનશીલ અને ખુમારી ધરાવતા વ્યક્તિવિશેષ જેટલું આત્મગૌરવ તો હોવું જોઈએ.. “બસ ઈતના સા ખ્વાબ હૈ.” ■**

---

# જયસી બાથરૂમમાં પડી ગઈ હતી તો ઘરના બારણે તાળું કેમ?

**ક્રાઈમવૉચ**

**મહેશ યાજ્ઞિક**

સૌથી વધારે વિદેશી પ્રવાસીઓ આપણા દેશના કેરાલા રાજ્યમાં આવે છે. કુદરતી સૌંદર્યથી ભરપૂર કેરાલા મરી-મસાલાના ઉત્પાદનમાં વિશ્વભરમાં મોખરાનું સ્થાન ધરાવે છે. એર્નાકુલમ જિલ્લામાં આવેલું કોચી (જૂનું નામ કોચીન) કુદરતી બંદર છે. સેંકડો વર્ષોથી વિશ્વના મસાલા બજારનું એ કેન્દ્ર છે.

તારીખ ૧૭-૧૧-૨૦૨૪, સાંજે સાત વાગ્યે કોચીના પોલીસ કમિશ્નરની ઓફિસમાં ફોનની રિંગ વાગી એટલે ચેમ્બરની બહાર બેઠેલા એક અધિકારીએ ફોન ઉઠાવ્યો. 'હેલ્લો, પોલીસ કમિશ્નરની ઓફિસ?' વીસેક વર્ષની યુવતીનો અવાજ ગભરાયેલો હતો. અધિકારીએ હા પાડી એટલે એ યુવતીએ ધ્રૂજતા અવાજે કહ્યું. 'સર! હું મોન્ટ્રિયલ- કેનેડાથી બોલું છું. મારી મમ્મી કોચીમાં એકલી જ રહે છે. અમે રોજ ફોન પર વાત કરીએ છીએ. અત્યારે છેલ્લા પાંચ કલાકથી હું મથામણ કરું છું, પરંતુ એના બંને ફોન સ્વીચઓફ જ આવે છે! આવું તો ક્યારેય બનતું નથી એટલે મને બહુ ચિંતા થાય છે. સર, પ્લીઝ, હેલ્પ મી! મારા પપ્પા અને બીજા સગાઓ પેરુમ્બવૂરમાં રહે છે. મેં એમને ફોન કર્યો અને એ લોકો કોચી આવવા નીકળી ગયા છે, પણ પ્લીઝ, તમે એના ફ્લેટ પર જઈને તપાસ કરાવશો?'

'ચિંતા ના કરો. તમે નામ અને એડ્રેસ જણાવો એટલે તરત જ હું અમારી ટીમને ત્યાં મોકલીશ.'

જયસી અબ્રાહમ

ગિરીશ બાબુ

ખતિજા ઉર્ફે પ્રતિભા

નયનરમ્ય કોચી

'થેન્ક યુ વેરી મચ, સર! મારી મમ્મીનું નામ જયસી અબ્રાહમ. એ રિયલ એસ્ટેટ બ્રોકરનું કામ કરે છે. કુનમથાઈ એરિયામાં લોરાઈઝ ફ્લેટ એક જ છે. એમાં એ ફર્સ્ટ ફ્લોર પર રહે છે.' 'એ એરિયા થ્રિક્કાકારા પોલીસસ્ટેશનની અન્ડરમાં આવે છે. હું ત્યાં ફોન કરું છું એટલે વીસેક મિનિટમાં જ એમની જીપ ત્યાં પહોંચી જશે.' પેલી યુવતી વારંવાર થેન્ક્યુ..થેંક્યુ..બોલતી રહી અને અધિકારીએ થ્રિક્કાકારા પોલીસસ્ટેશનને ફોન પર આદેશ આપી દીધો.

પોલીસની જીપ એ ફ્લેટ પાસે પહોંચી ત્યારે વાતાવરણ શાંત હતું. ફ્લેટમાં કશું અજુગતું બન્યું હોય એવું લાગતું નહોતું. પોલીસે જયસી અબ્રાહમના ફ્લેટ વિશે પાડોશીઓને પૂછ્યું ત્યારે એમણે ફ્લેટ બતાવ્યો, પણ એના બારણે તો તાળું હતું. પોલીસની ટીમને જોઈને જિજ્ઞાસાવશ પાડોશીઓ પણ ત્યાં ભેગા થઈ ગયા હતા. બંધ ફ્લેટનું બારણું ખોલવા સિવાય પોલીસ પાસે કોઈ ઉપાય નહોતો. પાંચ પાડોશીઓને સાથે રાખીને પોલીસે તાળું તોડીને ઘરમાં પ્રવેશ કર્યો. ડ્રોઈંગરૂમ એકદમ વ્યવસ્થિત હતો. બંને બેડરૂમ કે રસોડામાં પણ કશું વાંધાજનક નહોતું. જ્યારે બાથરૂમ ખોલ્યું ત્યારે બધા ચોંકી ઉઠ્યા. બાથરૂમની વચ્ચે જયસીની લાશ પડી હતી! લાશના માથામાંથી નીકળેલું લોહી જામીને કાળું પડી ગયેલું હતું. બાથરૂમમાં ફસડાઈ પડવાથી માથામાં ગંભીર ઈજા થઈ હશે અને એને લીધે મૃત્યુ થયું હશે એવી શંકા એક ભોળી પાડોશણે વ્યક્ત કરી કે તરત ચાલાક પોલીસ અધિકારીએ એને પૂછ્યું કે મેડમ, તો પછી ફ્લેટનું બારણું બહારથી બંધ કોણે કર્યું હશે?

પતિ સાથે વિધિસર છૂટાછેડા લીધા વગર જયસી( ૫૩ વર્ષ ) દોઢેક વર્ષથી અહીં એકલી રહેતી હતી. રિયલ એસ્ટેટ બ્રોકર તરીકે એનું કામ ખૂબ સારું ચાલતું હતું. અગાઉ એ પતિ સાથે પેરુમ્બવૂર પાસે ચૂંડીકૂઝી ગામમાં રહેતી હતી.

ઘટનાની જાણ થઈ એટલે કોચીના પોલીસ કમિશ્નર પૂત્તા વિમલાદિત્યે એક એસીપીને તપાસની જવાબદારી સોંપીને અલગ અલગ ટીમની રચના કરવા આદેશ આપ્યો. પંદર પોલીસકર્મીની ટીમ બનાવી દેવામાં આવી.

**જયસીનો મિલનસાર સ્વભાવ હોવાથી એને કોઈ સાથે દુશ્મનાવટ હોઈ ના શકે. કોઈ શંકાસ્પદ વ્યક્તિ જયસીના ઘરમાં આવી હોય એવું કોઈ પાડોશીએ જોયું નહોતું**

પોલીસની ફોરેન્સિક ટીમની વિધિ ચાલતી હતી એ દરમ્યાન જયસીનો પતિ અને અન્ય સંબંધીઓ પણ ત્યાં આવી ગયા હતા. પંચનામું કરીને લાશને પોસ્ટમોર્ટમ માટે એર્નાકુલમની સરકારી મેડિકલ કોલેજની હોસ્પિટલમાં મોકલવામાં આવી. જયસી બે મોબાઈલ રાખતી હતી, પરંતુ એ ઘરમાંથી જડ્યા નહીં એટલે એના નંબર મેળવીને પોલીસે પ્રયત્ન કર્યો તો બંને સ્વીચઓફ આવતા હતા. છેલ્લા બે દિવસમાં જયસીએ કોની કોની સાથે વાત કરી હતી એ જાણવા માટે પોલીસ ટીમે એ બંને નંબરની કોલ ડિટેઈલ્સ કઢાવી.

જયસીને મળવા કોણ કોણ આવેલું એ જાણવા માટે બીજી ટીમે સગા-સંબંધીઓ અને પાડોશીઓની પૂછપરછ કરી.પોસ્ટમોર્ટમનો રિપોર્ટ આવી ગયો હતો. બોથડ પદાર્થથી માથામાં દસેક પ્રહાર કરીને જયસીની હત્યા કરવામાં આવેલી. એમાં પણ માથાની પાછળના ભાગમાં થયેલો ઘા સૌથી વધુ ઊંડો હતો. હત્યા જ થઈ છે એની પાકી ખાતરી થયા પછી હત્યારાને ઝડપી પાડવા માટે પોલીસ ટીમોએ ઝડપ વધારી. સગા-સંબંધીઓ અને પાડોશીઓ કહ્યું કે જયસીનો મિલનસાર સ્વભાવ હોવાથી એને કોઈનીયે સાથે દુશ્મનાવટ હોઈ ના શકે. કોઈ શંકાસ્પદ વ્યક્તિ જયસીના ઘરમાં આવી હોય એવું પણ કોઈ પાડોશીએ જોયું નહોતું.

જયસીએ છેલ્લા બે દિવસમાં જેની જેની સાથે વાત કરી હતી એવી પિસ્તાળિસ વ્યક્તિઓને પણ પોલીસે પૂછપરછ માટે બોલાવી. એમાંથી મોટા ભાગની વ્યક્તિઓએ મકાન કે પ્લોટ ખરીદવા કે વેચવા માટે જ જયસી સાથે વાત કરી હતી. એમની પૂછપરછ તો કરી પરંતુ એમાંથી એકેય પાત્ર પોલીસને શંકાસ્પદ ના લાગ્યું.

ફોરેન્સિક ટીમ અને પોસ્ટમોર્ટમના નિષ્ણાત તબીબોએ જણાવ્યું હતું કે જયસીની હત્યા તારીખ ૧૭-૧૧-૨૦૨૪ બપોરે બાર વાગ્યાની આસપાસ થઈ હશે. પોલીસ માટે હવે તો સૌથી મોટો આધાર સીસીટીવી ફૂટેજનો જ હતો. એ સમયને ધ્યાનમાં રાખીને એ ટીમ આસપાસના તમામ સ્થળના સીસીટીવીના ફૂટેજ ચોકસાઈથી ચકાસી રહી હતી.

ત્રણ કિલોમીટર સુધીના લગભગ પાંચસો સીસીટીવીના ફૂટેજ ચકાસ્યા પછી પોલીસે શંકાસ્પદ વ્યક્તિને શોધી કાઢી. સ્કૂટર કે બાઈક ચલાવનાર વ્યક્તિ હેલ્મેટ પહેરે એ સ્વાભાવિક છે, પરંતુ આખો ચહેરો ઢંકાય એવી હેલ્મેટ પહેરેલો એક માણસ સવારે દસ ને વીસ મિનિટે જયસીના ફ્લેટ તરફ ચાલતો જતો દેખાયો હતો. એના હાથમાં એક થેલો હતો. એ જ વ્યક્તિ બપોરે બાર ને પચાસ મિનિટે હેલ્મેટ અને થેલા સાથે જ ફ્લેટમાંથી બહાર નીકળીને રોડ ઉપર ચાલતો ગયો હતો. પોલીસે આગળના તમામ સીસીટીવી ફૂટેજમાં જોયું કે ત્રણ કિલોમીટરના રસ્તામાં એણે અલગ અલગ ત્રણ રીક્ષા બદલેલી! પોતાની ઓળખ છૂપાવવા માટે ફૂલ હેલ્મેટ અને સાવચેતીરૂપે ત્રણ વાર બદલેલી રીક્ષા! જયસીના ફ્લેટ પાસે એના આગમન અને વિદાયનો સમય પણ હત્યાના સમય સાથે મેળ ખાતો હતો. વળી, ફ્લેટ તરફ આવતી વખતે એણે જે ટિશર્ટ પહેર્યુ હતુ એપાછા જતી વખતે એણે બદલી નાખ્યું હતું.આ બધી બાબતને લીધે જયસીની હત્યા આ માણસે જ કરી છે એની પોલીસને ખાતરી તો થઈ ચૂકી, પણ હવે સવાલ હેલ્મેટનો હતો. હેલ્મેટની પાછળ છૂપાયેલો એ ચહેરો કોનો હશે?

પોલીસને ધારણા હતી કે આ વ્યક્તિ જયસીની પરિચિત જ હશે અને અગાઉ પણ એ જયસીના ઘેર આવેલ હશે. જયસીના ફર્સ્ટ ફ્લોરના ત્રણેય પાડોશી પરિવારને સાથે બેસાડીને પોલીસે સીસીટીવીના વિઝ્યુઅલ્સ બતાવીને પૂછ્યું કે મોઢું હેલ્મેટથી ઢંકાયેલું છે, એ છતાં, દેખાવ અને હાલચાલ પરથી આ માણસને તમે ઓળખી શકશો? પોલીસનો આ પ્લાન સફળ થયો. એ વ્યક્તિએ ટિશર્ટ પહેર્યું હતું અને એમાં એની ઉપસેલી ફાંદ અને ચાલવાની ઢબ પરથી એક પાડોશીએ તરત કહ્યું કે આ તો ગિરીશ બાબુ છે! જયસીમેડમના ઘેર તો એ ઘણી વાર આવતો હતો. એ પાડોશીએ તો વધારાની જાણકારી પણ પોલીસને આપી કે આ ગિરીશ ક્યારેક એની ગર્લફ્રેન્ડને પણ સાથે લાવતો હતો. એ સ્ત્રી કોઈક બેકરીમાં નોકરી કરે છે, એટલે જ્યારે એ બંને સાથે આવે ત્યારે જયસીમેડમ માટે ટોસ્ટ, કેક કે બિસ્કિટ લઈને જ આવતા હતા. ત્રણેય સાથે બેસીને દારૂની મહેફિલ પણ જમાવતા પણ મેં જોયા છે!

આ ગિરીશ બાબુ વિષે પોલીસને એટલી જાણકારી મળી કે એ આઈ.ટી. એન્જિનિયર હતો. કોચીની તમામ આઈ.ટી. કંપનીઓમાં તપાસ કરી તો ખબર પડી કે બેંતાલીસ વર્ષનો ગિરીશ ઈન્ફોપેક નામની કંપનીમાં સોફ્ટવેરએન્જિનિયર તરીકે નોકરી કરતો હતો અને થ્રિક્કાકારા વિસ્તારમાં જ રહે છે. એના સહકર્મચારીઓએ નામ નહીં આપવાની શરતે જાણકારી આપી કે ગિરીશના આડાઅવળા ધંધા હોવાથી એણે અનેક બેન્કોમાંથી લોન લીધી છે અને ક્રેડિટ કાર્ડનું દેવું પણ વધી ગયું છે. એના મોબાઈલ નંબરોની સાથે પોલીસને એ માહિતી પણ મળી કે એની ગર્લફ્રેન્ડનું નામ ખતીજા ઉર્ફે પ્રતિભા છે.

|| અનુસંધાન પાના નં.૦૬ પર ►

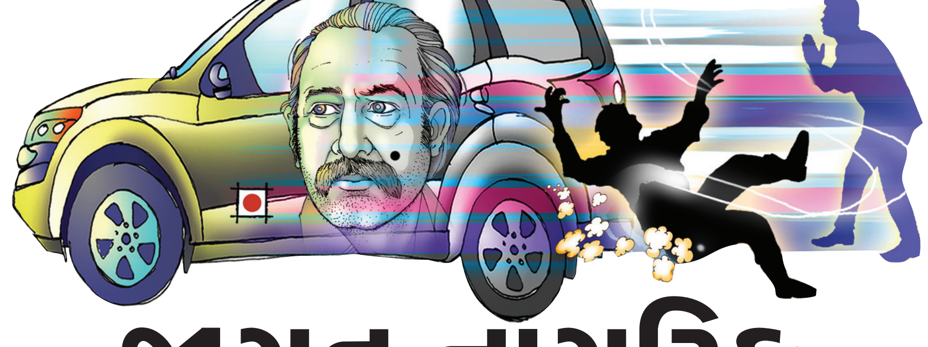

# જાગૃત નાગરિક

**વહેતું જીવન**

**ડૉ. હર્ષદ કામદાર**

શિયાળાની ઠંડી રાત શરૂ થઈ ગઈ હતી. આસિત લગ્ન માટેની ખરીદી કરીને અનમોલ મોલમાંથી બહાર નીકળી રહ્યો હતો. ઠંડી વધારે હોવાથી રોડ પર ટ્રાફિક નહિવત હતો. રાહદારીઓ પણ દેખાતા ન હતા. ત્યાં સામેથી તેના મિત્ર સુનિલના પપ્પા કેશુકાકા ધીમે ધીમે જઈ રહ્યા હતા. આસિતે તેમની સામે જોઈ સ્મિત કર્યુ, અને પૂછ્યુ 'કેમ છો કેશુકાકા ?'

'મઝામાં, બેટા, તારા લગ્નની તૈયારી કેવી ચાલે છે ?' કેશુકાકાએ સામેથી પુછ્યું.

'સરસ ચાલે છે, કાકા'. આસિતે જવાબ આપ્યો.

સામેથી ફૂલસ્પીડમાં આવતી હોન્ડા અમેઝ ગાડીમાં ડ્રાઈવર પીધેલો લાગતો હતો. એકદમ સ્પીડમાં તે નશામાં હોવાથી કેશુકાકાને જોરથી ટક્કર મારી. તેના ડાબા ગાલ પર મોટો તલ હતો. આંખેથી ચૂંચરો હતો.

ધડામ અવાજ સાથે કાકા પછડાયા અને તરફડીને શાંત થઈ ગયા. ગાડીવાળો ચૂંચરો માણસ આ જોઈ ગાડી ઊભી રાખવાને બદલે ભાગ્યો, અને થોડી સેકન્ડમાં ગુમ. આ બધી બબાલમાં આસિતને તે ગાડીનો નંબર જોવાનો ટાઈમ જ ન રહ્યો.

હીટ એન્ડ રન કેસમાં પોલીસે તપાસ ચાલુ કરી. સ્થળ ઉપરનો એક જ ચશ્મદીદ સાક્ષી હતો આસિત.

ઘેર પહોંચીને આસિતે બધાને વાત કરી. તેના મમ્મી પપ્પા અને મોટાભાઈ આ સાંભળી ચિંતામાં પડી ગયા. જો આસિત ગુનેગારને ઓળખવા બયાન આપશે, તો દરરોજના પોલીસ અને કોર્ટના ચક્કરમાં તારા લગ્ન રખડી પડશે. માંડમાંડ સુંદર કન્યા શિવાંગી સાથે તેના ત્રણ દિવસ પછી જ લગ્ન હતા. બધાએ તેને ધમકાવીને કહ્યું 'તારે બયાનમાં એવું જ કહેવાનું છે કે મે કઈ જોયું જ નથી, ગુનેગારને હું જોઈ શક્યો જ નથી'.

'પણ એ મારા મિત્ર સુનિલના પપ્પા હતા, મે ગુનેગારને જોયો છે, પછી ના કઈ રીતે પાડું ?' આસિત અકળાયો.

'બહુ ડાહ્યો ન થા, અમે કહીએ તેમ જ કર, આ બધા જમેલામાં પાડવા જેવુ નથી, નહીં તો તારા લગ્ન રઝળી પડશે.' તેના પપ્પાએ ગુસ્સે થઈને કહ્યું. આસિત સમસમીને શાંત થઈ ગયો. તેના ઘરના બધા વડીલો આગળ તો તે શું બોલી શકે ? તે મનમાં કોચવાતો હતો.

બીજે દિવસે સુનિલ રડતો રડતો તેના ઘેર આવ્યો. 'આસિત, તે તો ગાડી ડ્રાઈવ કરનારને જોયો જ હશે. મારા પપ્પા જતાં રહેતા અમે બધા નિરાધાર થઈ ગયા.'

'ના ના, અંધારું હતું અને મારૂ ધ્યાન તારા પપ્પા તરફ હતું જ નહીં.' આસીત ખોટું બોલતા નીચું જોઈ ગયો. સુનિલને ખબર પડી ગઈ કે આસિત કાંઈક છુપાવી રહ્યો છે. બે દિવસ આસિત મનમાં ગૂંચવાતો રહ્યો, હું કંઈ ખોટું તો નથી કરતો ને, મારે આવું ના કરવું જોઈએ.

લગ્નના દિવસે સવારે જાન તૈયાર થઈ ગઈ હતી. આસિત કીમતી શેરવાની, સાફો અને મોજડી પહેરી ઘોડા પર સવાર થઈ ગયો. બધે ઉત્સાહનો માહોલ હતો. જાન ધીમે ધીમે નાચતા ગાતા પાર્ટી પ્લોટ તરફ આગળ વધી રહી હતી.

ત્યાં જ અચાનક આસિતે પેલા ચૂંચરા માણસને સામેથી આવતો જોયો, તેના ડાબા ગાલ ઉપર મોટો તલ હતો અરે ! આ તો તે જ લાગે છે. 'પકડો, તેને પકડો' આસિતે ઘોડા પરથી મોટેથી બુમ પાડી, તેના પપ્પા અને બધા જાનૈયાઓએ કહ્યું, 'શાંત રહે, હવે પ્લોટ નજીકમાં જ છે.' કોઈએ પ્રતિસાદ ના આપ્યો.

હવે આસિતથી ના રહેવાયું. આવો બેદરકાર ગુનેગાર ખુલ્લેઆમ ફરતો રહે અને આપણે કંઈ જ ના કરી શકીએ.

તે ઘોડા પરથી કૂદકો મારી પકડો પકડો કહેતો દોડ્યો. ચૂંચરો માણસ પણ તેને જોઈને ભાગ્યો. તેના પપ્પા જોરથી લડતા બોલ્યા 'આસિત, તારા લગ્ન છે, આમ ક્યાં દોડે છે ?'

'પપ્પા આ એ જ બેદરકાર પીધેલો ડ્રાઈવર છે, તેણે જ કેશુકાકાને કચડી નાખ્યા છે.' આસિત દોડતા દોડતા જવાબ આપતો ગયો.

'બેટા, રહેવા દે, આ જમેલામાં ના પડ, તારા લગ્ન રખડી પડશે.' પપ્પા અને કાકા તેને પકડવા દોડ્યા. 'ના, પપ્પા મારા લગ્ન તો પછી યે થશે, પણ હું ગુનેગારને નહીં છોડું.' આસિત મક્કમ હતો.

આસિતની પાઘડી ઉછળી ગઈ, શેરવાની ફાટી ગઈ, મોજડી તૂટી ગઈ, પણ આસિતે દોડવાનું ચાલુ રાખ્યું. અંતે તેણે ગુનેગારને પકડી પાડ્યો. તરત જ પોલીસને ફોન કરી તેને પકડાવી દીધો. આસિતને નવાં કપડાં પહેરવા તાત્કાલિક પાછા ઘેર

**શિવાંગી રડવા જેવી થઈ ગઈ. વિચારમાં પડી ગઈ. આસિતે લગ્નનો વિચાર માંડી વાળ્યો હશે કે શું ?**

|| અનુસંધાન પાના નં.૦૬ પર

# માનવીય મૂલ્યોનું મહાકાવ્ય : શ્રીમદ ભગવદગીતા

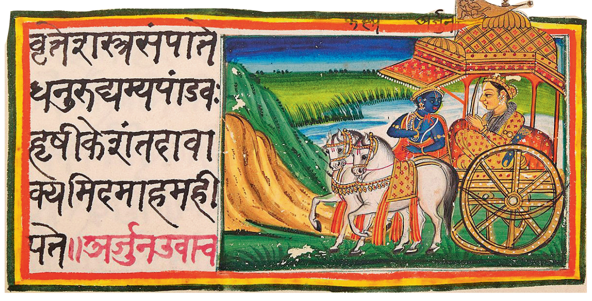

**અક્ષરનો અજવાસ**

**જયેન્દ્રસિંહ જાદવ**

શ્રીમદ ભગવદ ગીતા એક વૈશ્વિક ગ્રંથ છે. વિશ્વની અનેક ભાષાઓમાં ગીતાનો અનુવાદ થયો છે. ૧૮મી સદીમાં વોરનહેસ્ટીગેવિલ્કિનસ પાસે ભગવદ ગીતાનો અનુવાદ અંગ્રેજીમાં કરાવ્યો હતો. વોરનહેસ્ટીગ સમજતો હતો કે ભારતને સમજવું હોય તો ગીતાને સમજવી જ રહી. ગીતામાં માનવીય મૂલ્યોનું અદભુત નિરૂપણ છે. માનવતાનો કલ્યાણકર્તા માર્ગ પ્રશસ્ત કરવાનો અનુપમ માર્ગ ગીતા આપણને બતાવે છે. આજથી ૫૦૦૦ થી વધુ વર્ષ પૂર્વે કુરુક્ષેત્રના મેદાનમાં શ્રી કૃષ્ણે જગતની પ્રથમ કવિતા ગાઈ તે ગીતા. મૂલતઃ અધ્યાત્મિક ગ્રંથ તરીકે ઓળખાતી ગીતાએ જગતના અનેક મહાપુરુષોને જીવન ઉત્તમ બનાવવા માટે દિવ્ય સંદેશ આપેલ છે. મહાત્મા ગાંધીજીને શ્રીમદ ભગવદ ગીતામાં અખૂટ શ્રદ્ધા હતી. બાપુ પોતે તો શ્રીમદ ભગવદ ગીતાનો નિત્ય પાઠ કરતા જ હતા. સાથે-સાથે પોતાના સંપર્કમાં આવનાર સૌને બાપુ શ્રીમદ ભગવદ ગીતાનો પાઠ કરવા અનુરોધ કરતા. માત્ર અનુરોધ જ નહિ, બાપુ સૌ પાસે વચન પણ માંગી લેતા કે તેઓ સૌ દૈનિક ગીતાનું પઠન કરશે. યરવડા જેલમાં અમદાવાદના નવયુવાન શંકરલાલ બેન્કરને ગાંધીજીએ ગીતાપાઠ માટે સંસ્કૃત શીખવ્યું હતું. બાપુએ શંકરલાલને કહ્યું હતું કે ''ગીતા એ એવું પુસ્તક છે કે જેનું રોજ ને રોજ અધ્યયન કરવા જેવું છે. એમાંથી તમને રોજે-રોજ નવાં સત્યો મળતા રહેશે. આપણે ઘણા બધા પુસ્તકો વાંચીએ છીએ પણ સંકટ સમયે એ બધા ઓછા કામ આવવાના હતા? સંકટ સમયે કામ આવે તે પુસ્તક સાચું. ગીતા એ એવું પુસ્તક છે.'' અન્ય એક જગ્યાએ ગાંધીજી લખે છે કે જયારે-જયારે મને સંકટ આવે છે ત્યારે હું ગીતામાતાનાં શરણે જાઉં છું''. શ્રી લોકમાન્ય ટીળકે પણ ગીતા રહસ્યમાં ગીતાને વ્યવહાર જીવનનું શાસ્ત્ર કહ્યું છે. શ્રી વિનોબા ભાવે એ પણ તેમના ગીતા પ્રવચનમાં જીવનના શાશ્વત સત્યને સમજવા ગીતા વાંચવી જ રહી તેમ કહ્યું છે. વિદુષી સંત વિમલા ઠકાર ગીતા માટે 'જીવનયોગ' શબ્દ પ્રયોજતા. હેન્રી ડેવિડ થોરો, ટી. એસ. ઈલિયટ, ફિલિપ ગ્લાસ અને ઈમર્સન જેવા વિશ્વના મહાન ચિંતકો ગીતા જ્ઞાનમાં ડૂબકી લગાવીને પ્રભાવિત થયા વિના રહી શક્યા નથી.

ગીતા એ શાશ્વત તત્વચિંતન છે. તેથી જ ૫૦૦૦ ઉપરાંત વર્ષો પછી પણ જીવન સાથે જોડાયેલો ગ્રંથ છે. માનવીના જીવનરૂપી કુરુક્ષેત્ર મેદાનમાં પળ-પળનો સંગ્રામ ચાલ્યા કરે છે. આ આંતરિક લડાઈમાં સત્ય-અસત્ય-નીર-ક્ષીરનો વિવેક સમજાવવામાં ગીતા આપણી વ્હારે આવે છે. ગઈ સદીમાં મનોવિજ્ઞાની ફ્રોઈડની દીકરી અન્નાફ્રોઈડના શિષ્ય એરિકસને પ્રથમ વખત જગતને ઁગીહૌઅભૌજૈજદ જેવો શબ્દ આપ્યો. શ્રીમદ ભગવદ ગીતા આખરે છે શું? જીવનના મહાયુદ્ધમાં અર્જુનને ઉભી થયેલી સ્વ-ઓળખની કટોકટીનું નિવારણ શ્રીકૃષ્ણએ આપેલ જ્ઞાનને લીધે થયું. ત્યારે છેક અઢારમાં અધ્યાયના અંત ભાગે અર્જુનને સ્વધર્મનું ભાન થયું. પોતાની સાચી ઓળખ મળી અને તેની અસ્મિતાની પુનઃ પ્રાપ્તિ થઈ. વિચારકો એમ કહે છે કે ગીતાની વિચારયાત્રા એટલે સ્મૃતિલોપથી સ્મૃતિપ્રાપ્તિ સુધીની યોગયાત્રા. તેથી જ ગીતા એ તત્વજ્ઞાન અને ભારતીય અધ્યાત્મશાસ્ત્ર છે. જે સંપ્રદાય કે ધર્મના બંધનોથી પર છે. આજે નાની એવી નિષ્ફળતાથી જીવનને ટૂંકાવી દેનાર વિદ્યાર્થી ગીતા ભણશે તો અર્જુનના વિષાદયોગની અનુભૂતિ સારી રીતે કરી શકશે. તેને ગીતાનો એ શાશ્વત સંદેશ સમજાશે કે માત્ર કર્મ પર જ મારો અધિકાર છે, ફળ પર જરાય નહિ. પરિણામ એ પ્રાકૃતિક નિષ્પત્તિ છે તેને સ્વીકારવું જ રહ્યું તેમ માની, વાસ્તવદર્શી બની જીવનને આગળ ધપાવશે.

વિશ્વનું શ્રેષ્ઠતમ સંવાદકાવ્ય ગીતા અંતે તો માનવકલ્યાણનું જ શાસ્ત્ર છે. યુદ્ધભૂમિ વચ્ચે પણ બુદ્ધ કેવી રીતે થઈ શકાય તે ગીતા આપણને સમજાવે છે. ગીતાના ૭૦૦ શ્લોકમાં માનવકલ્યાણની સુગંધ અનુભવાય છે. સાહિત્યિક દ્રષ્ટિએ પણ સુદ્રઢ અનુષ્ટુપ છંદમાં રચાયેલી ગીતા કાવ્યતત્વની વિશેષતાઓથી ભરપૂર છે. મમત્વને બદલે સમત્વનો સંદેશ આપતી ગીતા પાઠ્યક્રમમાં આવશે ત્યારે શ્લોકનું જ્ઞાન લોક સુધી પહોચશે.

તાજેતરમાં જ ગુજરાત સરકારના શિક્ષણ વિભાગ દ્વારા શ્રીમદ ભગવદ ગીતાને પાઠ્યક્રમમાં દાખલ કરવાનો નિર્ણય કરવામાં આવ્યો છે. આ નિર્ણય માટે સરકારને જેટલા અભિનંદન આપીએ તેટલા ઓછા છે. ગુજરાતના બાળકોને ગીત ગાતા ચલને બદલે ગીતા ગાતા ચલ કહી સરકારે નવી રાષ્ટ્રીય શિક્ષણ નીતિના અમલનો પ્રારંભ કર્યો છે ત્યારે આ શરૂઆત શુકનિયાળ છે તેમ લાગે છે.

**સંકટ સમયે કામ આવે તે પુસ્તક સાચું. ગીતા એ એવું પુસ્તક છે**

**અંતે,**

**તું કૌરવ, તું પાંડવ : મનવા ! તું રાવણ, તું રામ !**

**હૈયાના આ કુરુક્ષેત્ર પર પળપળનો સંગ્રામ !**

**- સુરેશ દલાલ**

# જેટલા ઊંડા લયને છંછેડે એટલું વધુ ટકે!

**અન્તર્યાત્રા**

**ડો.સર્વેશ પ્ર. વોરા**

કહેવાય છે કે શેક્સપીયરના જમાનામાં ગુનેગારો ને પકડવા નાટકોનો ઉપયોગ થતો અત્યંત નિષ્ણાત અભિનેતાઓ નાટકોમાં ખૂબ જ હૃદયસ્પર્શી અભિનય કરતા. નાટક જોઈ રહેલ ગુનેગાર હલબલી ઊઠતો અને ગુના શોધકોને તપાસ સરળ બની જતી !

માણસનાં વ્યક્તિત્વના સ્તર હોય છે. સપાટીના સ્તરની લાગણીઓને છંછેડવી, અને એનાથી ખળભળવું સરેરાશ મોટા ભાગના લોકો માટે ખૂબ ત્વરિત હોય છે. સરેરાશ તત્કાલીન વિષયોને સ્પર્શતા લેખો, પ્રવચનો, મજાક, કહેવાતાં મોટિવેશન, જાતીયતા, વિજાતીય આકર્ષણને લગતી વાતો ખૂબ જલ્દી સ્પર્શે અને છંછેડે. પણ આ સપાટી પરની છેડછાડ, શબ્દો અને રજુઆતની નાટકીયતા, ચબરાક શૈલી બરાબર સપાટી પરનાં મોજાં જેમ ઓસરી પણ જલદી જાય.

રોજિંદી જિન્દગીમાં તમે કોઈ જોક કે ટૂચકો કહો તો મોટાભાગના ને એ જલ્દી સ્પર્શે, કારણ કે વ્યક્તિત્વના સપાટીના સ્તર સાથે સંબંધ હોય છે. આપણે જેને 'આઈ ક્યૂ કે બુદ્ધિ આંક કહીએ છીએ એને પણ ઝાઝાં ઊંડાણ સાથે સંબંધ નથી હોતો. આ જ કારણે સરેરાશ ટૂચકા કે બુદ્ધિયુક્ત ઊખાણાં ને તરત પકડી શક્તા લોકો ઘણીવાર હૈયાંનાં ઊંડાણો સાથે સંબંધ ધરાવતાં કાવ્યો કે વાતોને પકડી નથી શક્તા.'

દરેક વ્યક્તિનાં હૈયાંના પાતાળમાં એક ઊંડો લય સતત ધબકતો હોય છે. તો બધાને ઊંડી વાતો કેમ સ્પર્શતી નથી ? કારણ કે બધા પોતાના ઊંડા લય સાથે જોડાયેલા હોતો નથી. જેમને પોતાના ઊંડા લય સાથે સતત સંબંધ હોય એને ઊંડા લયની વાતો તરત રોમાંચિત કરે છે.

વ્યક્તિનો ઊંડો લય જ એને સમગ્ર બ્રહ્માંડમાં વ્યાપેલા લય કે રીધમ્ સાથે જોડે છે. આ જ કારણે ઘણીવાર ભાષા અને દેશ અલગ હોવા છતાં પણ વાદ્ય સંગીત કે શાસ્ત્રીય ગાયકના સૂરો કોઈ જ ભેદ વિના અનેકના ઊંડા લયને આંદોલિત કરી શકે. દાર્શનિકો કહે છે કે સમગ્ર માનવજાતનો આન્તરિક લય વિશ્વમાં વ્યાપેલા સનાતન લય સાથે જોડાયેલો છે. અંગ્રેજીમાં આ વૈશ્વિક લયને 'કોસ્મેકિ કોન્સિયન્સ' કહે છે.

ભાષાની વાત ક્ષણભર બાજુ પર રાખીએ. ગીતા, ઉપનિષદો, આગમો, મહાન સંતોની વાણી, હજારો વર્ષો અને ભૂગોળની મર્યાદા ઓળંગીને, એનો ધ્વનિ આજે અને હમેશા તરોતાજા, (રિલેવન્ટ) પ્રસ્તુત લાગવાનું કારણ એ જ કે મહાપુરુષોની વાતો સૌથી ઊંડા વૈશ્વિક લય સાથે સતત જોડાયેલી હોય છે.

હકીકતમાં, અધ્યાત્મની દ્રષ્ટિએ, માણસ પોતાનાં પાતાળમાં રહેલા વૈશ્વિક સનાતન લયથી જેટલો નજીક આવે એટલી એની નજરો વિશાળ બને, એને સંસારનાં ક્ષણિક સુખદુઃખનાં આવાગમનનાં મોજાં વિચલિત ન કરે : અષ્ટાવક્ર ગીતા કહે છે એવી અનુભૂતિ થવા લાગે :

'મયિ અનંત મહામ્બોધૌ
જગદ્વીચિ : સ્વભાવત :
ઉદેતુ વાસ્તમાયાતુ
નમે વૃધ્ધિ : નમે ક્ષતિ :'

(હું મૂળભૂત રીતે અનંત મહાસાગર છું, જગતનાં સુખદુઃખનાં ઉપરછલ્લાં મોજાં આવે ને જાય, પણ મારાં મૂળ સ્વરૂપમાં નથી વધારો થતો, નથી ઘટાડો !)

**દરેક વ્યક્તિનાં હૈયાંના પાતાળમાં એક ઊંડો લય સતત ધબકતો હોય છે. તો બધાને ઊંડી વાતો કેમ સ્પર્શતી નથી?**

# યુવાનો માટે આત્મ ઘડતરના ઉપાયો કયા કયા?

**ગુફ્તેગો**

**ડો.ચંદ્રકાન્ત મહેતા**

**યુવાનો માટે આત્મ ઘડતરના ઉપાયો કયા કયા ?**

**પ્રશ્નકર્તા : પીયૂષ દવે, સોલા રોડ, અમદાવાદ.**

દરેક વડીલ એવું માનીને ચાલતા હોય છે કે યુવાન યોગ્ય માર્ગે ચાલતો નથી. એ ફેશનઘેલો છે. મોજ-શોખ પાછળ ધૂમ ખર્ચ કરે છે. વડીલો કે મા-બાપનું માન-સન્માન જાળવતો નથી. વાચન વિમુખ બની ગયો છે. યુવાનને થયું છે શું ?

આવી આક્ષેપબાજીથી યુવાન કંટાળી ગયો છે.

જંગલમાં એક દીવો ટમટમી રહ્યો હતો. તેમાં એક સંત શાન્તિથી બેઠા છે. લોકોને ધર્મોપદેશ આપીને થાકી ગયા છે. આજે એમણે યુવાનોને સુધારવા માટેનો ખાસ્સો ઉપદેશ આપ્યો છે ?

એમણે પોતાના ઉપદેશમાં કહ્યું હતું : ''હે યુવાન તને હવે કાંઈક સારી વાતચીતની જરૂર છે. તું રીતભાતની કાળજી રાખતો નથી. તેમ છતાં તને આ બાબતનું જરા પણ દુઃખ નથી. તારે આદર્શોના અજવાળાની જરૂર છે. પડકારો ઝિલવાની તારી શક્તિ મંદ પડી ગઈ છે. ટી.વી.ની ચેનલો પર આવતી રમતો તારા મનને માર્ગભ્રષ્ટ બનાવી રહી છે. સંત પર્ણકુટીમાંથી બહાર આવ્યા. સંતે ત્યાં બેઠેલા યુવાને પૂછયું : હમણાં મોટેમોટેથી તું જ બડબડાટ કરતો હતો ?''

યુવાને કહ્યું : ''હા મહારાજ, અહીં જ તમારી ભૂલ થાય છે. તમે ઉપદેશકો યુવાનને સંભળાવો છો ઝાઝું, પણ યુવાનોની વાત સાંભળવાની તમને લોકોને ફૂરસદ નથી હોતી. એટલે મેં નક્કી કર્યું છે કે મારે મારી નબળાઈઓ દૂર કરવા મારી જાત સાથે જ વાત કરવી. જાતથી મોટો જગદ્ગુરૂ કોઈ નથી. હું મારી જાતને આશ્વસ્ત કરવા માગું છું કે હું વીર છું, બહાદુર છું અને યૌવન એ માટેનો ઉચિત સમય છે.'' પેલા સંતને યુવાને કહેલી વાત દીવાદાંડી સ્વરૂપ છે.

બાળકથી માંડી એ યુવાન બને ત્યાં સુધી તેની પર એ વાતનો મારો ચલાવવામાં આવે છે કે એ ઉત્તમ શ્રોતા બને. વર્ગમાં શિક્ષકને પ્રશ્ન પૂછે તો એની જિજ્ઞાસાને ગેરશિસ્ત કહી અપમાનિત કે દંડિત કરવામાં આવે છે. સ્કુલના આચાર્ય ઠપકો આપે તો એણે ચૂપચાપ સાંભળી લેવાનાં શિબિરોમાં 'વ્યક્તિત્વ ઘડતર'ને બહાને ઠલવાતાં સૂચનો એણે શ્રોતા ભાવે સ્વીકારી લેવાના.

યુવાન પલાયન કરે ત્યારે એની આપણે ચિંતા કરીએ છીએ, તેને બદલે તેને પલાયન કરવાનું મન જ ન થાય એવું વાતાવરણ શું પેદા ન થઈ શકે ? વડીલોને યુવાનો સાથે સંવાદનો સમય જ નથી. ભારતીય માનસનો ભાગ્યવાદે એવો ભરડો લીધો છે કે સંતાન બગડ્યું કે સુધર્યું તેમાં નસીબને જ ફાળો છે.

યુવાન દેશની તાકાત છે. આવતી હાલની દુનિયા યૌવનના આદર્શો જીવનશૈલી અનુસાર આકાર લેવાની છે. રામનારાયણ પાઠકે વર્ષો પહેલાં ઉચિત રીતે જ લખ્યું હતું કે -

''રૂઝવે જગનાં જખ્મો
આદર્યાંને પૂરા કરે
ચલાવે તંતૂ સૃષ્ટિનો
ધન્ય તે નવ યૌવન.''

યૌવનને કોઈ ઘડી શકે નહીં સિવાય કે એની પોતાની જાત. રાજકારણીઓ યુવાનોને પોતાના ઉત્કર્ષનો કાચો માલ માની બેઠા છે. પ્રચાર એટલે હલકટ વાણી-વિલાસ નહીં પણ આચાર અને વિચારમાં વાકસંયમ. જાહેર સભામાં બેઠેલો યુવાન અનુકરણીય આદર્શ મેળવવાને બદલ ક્ષુદ્ર વક્તાઓની વાકલીલા ચૂપચાપ સહન કરી લેવાની. આજકાલ સંઘર્ષ કર્યા વગર શિખરે વિરાજિત થવાની સંખ્યા વધતી જાય છે. લક્ષ્યવેધ કર્યા સિવાય સત્તાની દ્રૌપદીને હાંસલ કરવા માટે અનેક મૂરતીઆ બેચેન છે. એમના દુષ્પ્રભાવથી બચવું એ આજના યુવાન માટે મોટી સમસ્યા છે. ચૂંટાયેલા પ્રતિનિધિને માનવમાંથી મહામાનવ માની લેવો એ પ્રજાની વિવેકશક્તિનું દેવાળું છે. એવો 'મોટો માણસ' પોતાનો ભાગ્યવિધાતા બનશે. એવા ભ્રમમાં યુવાનો પણ રાચતા હોય છે.

પોતાના પ્રભાવશાળી વ્યક્તિત્વની છાપ ઉપસાવવા માટે આલ્બર્ટ હ્યુબર્ટે આપેલી સલાહ દરેક વ્યક્તિએ, દરેક યુવાને ધ્યાનમાં લેવા જેવી છે. તદનુસાર તમે જ્યારે ઘરની બહાર નીકળો ત્યારે ચહેરાને સહેજ ઊંચો રાખો. કપાળ ઊંચું રાખો. તમારા ફેફસાંમાં ઊંડો શ્વાસ લઈ શુદ્ધ હવાથી ભરી દો. સૂર્યનો પ્રકાશ તમારી આંખોમાં સમાવી લો. તમારા મિત્ર કે સ્વજનને હસતે ચહેરે વધાવો. જ્યારે હાથ મિલાવો ત્યારે માત્ર યાંત્રિક ક્રિયા તરીકે નહીં પણ ઉષ્માભર્યું દિલ ઠાલવી દો. એક પળ પણ તમારા દુશ્મન વિશે વિચારવામાં બગાડશો નહીં. એ વાતનો પાકો નિર્ણય કરી લો કે તમારે શું કરવું છે. પછી કોઈની દોરવણીની અપેક્ષા રાખ્યા સિવાય કોઠા સૂઝથી કાર્યમાં ખૂંપી જાઓ. તમારે જે અદ્ભુત મહાન કરવું છે તેના જ વિચારો મનમાં રાખ્યા પછી જેમ જેમ દિવસો વીતતા જાય તેમ તેમ તમને એ અનુભવ થતો જશે કે તમારી આકાંક્ષાને પરિપૂર્ણ કરવાના માર્ગમાં આવતી તકોને તમે સ્વાભાવિક રીતે, બિલકુલ સભાન બન્યા સિવાય ઝડપી લો. તમે તમારા મનમાં તમે જેવી સશક્ત વ્યક્તિ બનવા ઈચ્છતા હો, તેવી વ્યક્તિનું ચિત્ર કલ્પી લો. અને પછી જુઓ કે તમારામાં આપોઆપ એક નવા માણસનો જન્મ થઈ રહ્યો છે. તમે એમ માનો કે મારા વિચારો સર્વોપરિ છે માટે મારે મારા મનને મજબૂત બનાવવું જોઈએ. યોગ્ય રીતે વિચારવાની મનને તાલીમ આપો સાહસ, નિષ્કપટતા અને ધૈર્ય ભાવનાને કેળવતા રહો. આપણે ધારીએ તેવી વ્યક્તિ બની શકીએ છીએ. એ નિઃશંક છે. યુવાનો માટે આત્મઘડતરના કોઈ ઉપાયો છે ખરા ? હા, અવશ્ય છે.

૧. રાત્રે સૂતા પહેલાં આખા દિવસની ઘટનાઓ યાદ કરી તમારી ઈચ્છા સામે તમે ક્યાં હારી ગયા છો એનું આત્મદર્શન કરો.

૨. તમે બગડી ગયેલા, ઊંધા રસ્તે ચઢી ગયા છો એવું કદાપિ ન માન્તા. તમારામાં ઉન્નત થવાની ભરપૂર શક્યતાઓ અને શક્તિ છે એવું તમારી જાતને ઠશો.

૩. શિક્ષકો કે મા-બાપે તમને ઠોઠ ગણ્યા એવું કદાપિ ન માનશો.

૪. તમારી જાતને લાડ લડાવવાને બદલે યોગ્ય શિસ્ત માટે મનને તૈયાર કરો.

૫. પરીક્ષાઓનું પરિણામ એ જ માત્ર સફળતાનો માપદંડ નથી. જીવનનાં અનેક ક્ષેત્રો તમને સાદ કરી રહ્યા છે, એમ માનો.

૬. આવેગોને સમજીને તેને નિયંત્રિત કરવાનું શીખી લેવું જરૂરી છે.

૭. સૌથી મહત્વની વાત છે જાત સાથે સંવાદ કરવાની આત્મદર્શનનો અરીસો માણસની જિંદગીને ઉજળી બનાવવાનો હાથવગો કીમિયો છે.

૮. તમે કોઈએ તમારા વિશે બાંધેલી ધારણા કે આક્ષેપોથી વિચલિત ન થશો. આ જગત આક્ષેપશૂરું છે. તેજસ્વીના તેજને હણવું એ પરંપરા યુગોથી ચાલતી આવે છે.

**સૌથી મહત્વની વાત છે જાત સાથે 'સંવાદ' કરવાની. આત્મદર્શનનો અરીસો માણસની જિંદગીને ઉજળી બનાવવાનો હાથવગો કીમિયો છે**

# લવ સે જ્યાદા, 'વૈસે' વાલા લવ

**રજનીગંધા**

**વિભાવરી વર્મા**

'લવ' કોને કહેવાય એની ચંદાને ખબર જ નહોતી. ચંદાનું આખું નામ ચંદ્રિકા હતું. પરંતુ ચંદ્ર અને ચંદામાં એક જ વાતે સરખાપણું હતું. ચંદાના ચહેરા ઉપર ચંદ્ર જેવા જ ખાડા-ટેકરા હતા. એ સિવાય બધું જ અલગ હતું.

ચંદાનો ચહેરો શ્યામ હતો. શરીર સ્થુળ હતું. કાયા બેઠી દડીની હતી. કોઈપણ રીતે એને રૂપાળી તો કહી જ ના શકાય તેવી હતી. પરંતુ ચંદાને તેનાથી કોઈ તકલીફ નહોતી. કેમકે તે જે સરકારી નિશાળમાં ભણતી હતી ત્યાં બીજી ડઝનબંધ છોકરીઓ તેના જેવી જ હતી.

ચંદાની જિંદગીમાં મોટો વળાંક ત્યારે આવ્યો જ્યારે તે દસમાની પરીક્ષામાં 'સારા' માર્કે પાસ થઈ ગઈ. 'સારા' માર્ક એટલે એના મા-બાપને હિસાબે સારા માર્ક. કેમકે નિશાળમાં તો અડધો અડધ છોકરીઓએ પરીક્ષા જ નહોતી આપી, જેણે આપી હતી. એમાંથી અડધી છોકરીઓ કાં તો એક અથવા બે-ત્રણ વિષયોમાં નાપાસ થઈ હતી. આવામાં ચંદા બધા સબ્જેક્ટમાં પાસ થઈ ગઈ હતી.

ચંદાના મા-બાપને થયુ કે ચંદાને આગળ ભણાવવી જોઈએ, એને કોઈ સારી સ્કુલમાં મુકવી જોઈએ. પરંતુ એટલી ફી ભરવાની એમની પહોચ હતી ખરી?

ચંદાના બાપુજી મજુરીકામ કરતા હતા અને ચંદાની મા મધ્યમ વર્ગનાં ઘરોમાં કચરા-પોતાં વાસણ વગેરેનાં છૂટક કામ કરતી હતી. છતાં ચંદાના મા-બાપની ઈચ્છા હતી કે એમની દિકરી 'સારી' નિશાળમાં ભણે. જો તે ભણશે તો જ તેનું કંઈ ભવિષ્ય બનશે. નહિતર અમારી જેમ ચંદા પણ મજુરી જ કરતી રહેશે.

ચંદા માટે સારી નિશાળ શોધવામાં ઘણી તકલીફ પડી. પણ છેવટે એક નિશાળ મળી ગઈ જ્યાંની ફી એટલી બધી વધારે નહોતી. તકલીફ એક જ હતી કે તે ચંદાની બસ્તીથી ખાસ્સી દૂર હતી. છતાં ચંદાના બાપુ મક્કમ હતા. એમણે ક્યાંકથી જુગાડ કરીને ચંદા માટે એક સાઈકલ લાવી આપી ! ચંદા એ સાઈકલ જોઈને હરખાઈ ઉઠી હતી ! હાશ, હવે એ 'નવી' નિશાળમાં સાઈકલની ઘંટડી રણકાવતી જતી હશે. બસ્તીના બધા લોકો તો જોતા જ રહી જશે !

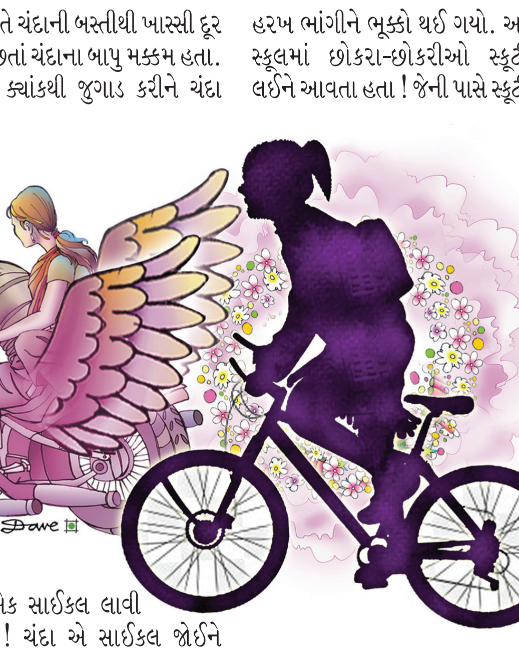

પણ પહેલા જ દિવસે ચંદાનો હરખ ભાંગીને ભૂક્કો થઈ ગયો. આ સ્કૂલમાં છોકરા-છોકરીઓ સ્કૂટી લઈને આવતા હતા ! જેની પાસે સ્કૂટી ન હોય તેમને મુકવા માટે ચળકતી લીસ્સી કારો આવતી હતી. નિશાળે સાઈકલ લઈને આવનારી છોકરી તે એકલી જ હતી.

નવી સ્કૂલમાં માત્ર એક જ અઠવાડિયામાં તેને ભાન થઈ ગયું કે તેની સામું છોકરાઓ તો ઠીક, છોકરીઓ સુધ્ધાં જોતી નથી. ચંદાને છેક છેલ્લી બેન્ચ ઉપર બેસવું પડતું હતું. કલાસની કોઈ છોકરી તેની સાથે વાત કરતી નહોતી.

ચંદાની પણ હિંમત નહોતી ચાલતી કે તે બીજી છોકરીઓ સાથે વાત કરે. કેમકે એ છોકરીઓનું ગુજરાતી કંઈ અલગ જ હતું ! એમની ગુજરાતી ભાષામાં અડધો અડધ શબ્દો તો ઈંગ્લીશના હતા. જેના અર્થ જ ચંદાને ખબર નહોતા. એ ઉપરાંત અડધું હિન્દી બોલાતું હતું.

આમ છતાં ચંદાએ નવી સ્કૂલમાં જવાનું ચાલુ રાખ્યું. એ પોતાના મા-બાપને શી રીતે કહે કે મને આ નવી નિશાળમાં જરાય ગમતું નથી ? અને કહે પણ ક્યારે ? આખો દિવસ તો મા-બાપ મજુરીમાં અને ઘરકામમાં જ હોય.

પરંતુ લગભગ અડધુ વરસ પડ્યું ત્યારે ચંદાની જિંદગીમાં એક મોટો વળાંક આવ્યો. હકીકતમાં એ વળાંક એની સ્કુલના રસ્તામાં જ હતો. એ વળાંક પાસે એક પાનનો ગલ્લો હતો. ત્યાં અમુક છોકરાઓ રોજ ઉભા રહેતા હતા. ચંદા એમને જોયા વિના રોજ પસાર થઈ જતી હતી. પણ..

એક દિવસ બરોબર એ જ જગ્યાએ ચંદાની સાઈકલમાં પંચર પડ્યું ! ચંદાને સમજાતું નહોતું કે હવે કરવું શું ? ત્યાં એક યુવાન બાઈક લઈને તેની પાસે આવીને કહેવા લાગ્યો : સ્કુલે જવાનું મોડું થાય છે ? ચાલ, બેસી જા, તને મુકી જાઉં છું.

'પણ મારી સાઈકલ ?' ચંદા ખચકાઈ રહી હતી. 'સાઈકલનું પંચર રીપેર કરાવીને તારી સ્કુલે હું પહોંચાડી દઈશ. બસ ?'

**પેલો છોકરો બાઈક સ્ટાર્ટ કરીને હસતો હસતો જતો રહ્યો. પણ હવે રોજ ચંદાની નજર એ છોકરા ઉપર પડતી હતી**

|| અનુસંધાન પાના નં.૦૬ પર

# સાધુએ ચોરને કહ્યું કે હવે અમે તને લૂંટીશું!

**ઝાકળ બન્યું મોતી**

**કુમારપાળ દેસાઈ**

પચાસેક વર્ષ પહેલાંની આ ઘટના છે. એક તેજસ્વી સાધુ પાલણપુરની નજીક આવેલા હણાદ્રા ગામથી આગળ વિહાર કરતા હતા. રસ્તો સૂમસામ હતો. આથી રસ્તાની બાજુની ઝાડીમાં છૂપાઈને બેઠેલા ચોરને એમ થયું કે આ સાધુને લૂંટી લઉં. એની પાસે જે કંઈ હોય તે પડાવી લઉં. ચોરે પડકાર કર્યો, 'ખબરદાર, તમારી પાસે જે કંઈ હોય તે આપી દો. નહીંતર તમારી ખેર નથી.'

પડકાર સાંભળીને સાધુના પગ થંભ્યા. એમની કાયા વધુ ટટ્ટાર થઈ. હાથમાં દંડ હતો એને બરાબર મજબૂત રીતે પકડ્યો. ચોર નજીક આવ્યો. સાધુ એના તરફ ધસી ગયા. બરોબર એવો પકડ્યો કે ચોર મહેનત કરવા છતાં છૂટી શકે નહીં. આખરે ચોર કાલાવાલા કરવા લાગ્યો ત્યારે એ સાધુ શ્રીમદ્ બુદ્ધિસાગરજીએ કહ્યું,

'જો, તું અમને લૂંટવા આવ્યો હતો પણ હવે અમે તને લૂંટીશું.'

ચોરે કહ્યું, 'મહારાજ, મને જવા દો. મારી ભૂલ થઈ.'

સાધુએ કહ્યું, 'હવે જવા દેવાની વાત જવા દે. બોલ, હું માગું એ તારે આપવું પડશે નહીં તો ભારે પડશે.'

ચોર મૂંઝાયો. એણે સાધુની શરત કબૂલ રાખી અને પોતાના ઈષ્ટદેવની શાખે દારૂ નહીં પીવાની બાધા લીધી.

સાધુતાની સાથે સાત્વિક વીરતા સમાયેલી છે. સંયમની દ્રઢતામાં શૌર્યનો પ્રભાવ રહેલો છે. શુભની પણ એક શક્તિ હોય છે.

એ શુભ તત્વ અન્યાય કે અનાચારને સાંખી લે તો એ શક્તિહીન બને છે. એ શુભતત્વ ન્યાય માટે કે સત્ય કાજે વહોરવા નીકળે તો તે શક્તિવાન બને છે. એમના પ્રભાવથી અશુભ અંજાઈ જાય છે

# ક્લિનિકલ જજમેન્ટ કે ક્લિનિકલ ડાયાગ્નોસિસ નકામું થઈ જશે!

**તારી અને મારી વાત**

**હંસલ ભચેચ**

ગત સપ્તાહે આ કોલમમાં મેં લખ્યું હતું કે મારી દ્રષ્ટિએ છેલ્લા દસકામાં દર્દીઓનો વિશ્વાસ અને તબીબોનો હીલિંગ પાવર ક્રમશઃ ઘટી રહ્યો છે. ઘણા પ્રતિભાવો મળ્યા કારણ કે વિષય જટિલ અને ચર્ચાસ્પદ હતો. આ પ્રતિભાવોનો સાર એ હતો કે વાત વર્ષો પહેલા હતી એવી સરળ નથી રહી. સાચું, વર્ષો પહેલા વાત સરળ હતી, તબીબે પોતાનું જ્ઞાન, આવડત અને અનુભવને કામે લગાડીને શક્ય તેટલી અસરકારક સારવાર કરવાની હતી, અને બીજી બાજુ, દર્દીએ તબીબને પોતાનો સાચો મદદગાર સમજીને સારવારમાં વિશ્વાસ રાખવાનો હતો. આજે ચારે બાજુ ફેલાયેલા ઉપભોગતાવાદ, વેપારી માનસ અને હેલ્થ-કેરમાં અનેક એજન્સીઓના પ્રવેશને કારણે આ વાતાવરણ સંપૂર્ણ બદલાઈ ગયું છે. ડૉક્ટર-પેશન્ટ સંબંધો ધરમૂળથી બદલાઈ ગયા છે અને હજી વધુ બદલાઈ રહ્યા છે. આ પ્રતિભાવોમાં મને ઘણાએ એક 'ફોરવર્ડેડ મેની ટાઈમ્સ' એટલે કે વાઈરલ એવો મેસેજ મોકલ્યો. ચાલીસથી વધુ વર્ષની પ્રાઈવેટ મેડિકલ પ્રેક્ટિસ બંધ કરવાનો પોતાનો નિર્ણય તબીબી સમુદાયને જણાવતો એક યુગલનો આ મેસેજ છે. તેમણે પોતાની પ્રેક્ટિસ બંધ કરવાના મુદ્દાઓ આ મેસેજમાં રજૂ કર્યા છે. તેમણે પોતાનું આત્મનિરીક્ષણ કરતા નોંધ્યું છે કે પોતે તબીબી વ્યવસાયમાં ઘણા સિનિયર હોવા છતાં તેમના દર્દીઓની સારવારમાં એવું કંઈ વિશેષ કામ નથી કરી રહ્યા, પોતાનાથી જુનિયર તબીબોને કંઈ શીખવી નથી રહ્યા અને તેમણે ફરજિયાત કામ કરતા રહેવું પડે તેવી તેમની કોઈ આર્થિક જરૂરિયાતો નથી !

ત્રણે'ય વાતોનો ખૂબ ઊંડો અર્થ તારવી શકાય એમ છે. સિનિયર થતા તબીબે દર્દીઓની સારવારમાં એવું શું વિશેષ કામ કરવાનું હોય છે. મારી દ્રષ્ટિએ સિનિયર થતા તબીબે પોતાના વર્ષોના અનુભવ અને એમાંથી તારવેલા ડહાપણનો દર્દીઓની સારવારમાં થિયરી કરતા વધુ ઉપયોગ કરવાનું વિશેષ કામ કરવાનું હોય છે. દરેક દર્દીની સારવાર તબીબ માટે એક શિક્ષણ પણ છે અને તેના જરૂરી ચિંતનના આધારે તેમનામાં એક અંગત વિઝડમ વિકસતું જાય છે, જે થિયરી કરતા અલગ હોઈ શકે છે. શક્ય છે, પોતાના આ ડહાપણ પાછળ અનુભવ સિવાય બીજો તર્ક એ રજુ ના પણ કરી શકે. પરંતુ આ બાબત પ્રેક્ટિસમાં લાગુ કરવી અઘરી બનતી જઈ રહી છે. વધુને વધુ લોકો અનુભવ કરતા વિવિધ તપાસોમાં રસ ધરાવતા થયા છે. નિષ્ણાતના ક્લિનિકલ અભિપ્રાય કરતા રિપોર્ટમાં વધુ વિશ્વાસ આવે છે. અનુભવ બાજુમાં રાખીને સાબિતી ઈચ્છતો એક મોટો વર્ગ ડૉક્ટરોને દર્દીની તપાસ કરાવી લેવાનું સૂચન આપતો કે દબાણ કરતો રહે છે, સરવાળે હવે ડૉક્ટર પણ જોખમ લેવાને બદલે બધી તપાસો કરાવી લેવાનું વલણ ધરાવે છે. એક જમાનામાં ડૉક્ટર તબીબી નિદાનમાં મૂંઝાય ત્યારે જ એક્સ-રે કે લેબોરેટરી તપાસોની મદદ લેતા, હવે એની મદદ લીધા વગર કરાયેલા નિદાનની કોઈ વેલ્યૂ રહી નથી ! એથી'ય કમનસીબ બાબત એ છે કે આ પ્રકારના અભિગમને કારણે, 'યુઝ ઈટ ઓર લુઝ ઈટ'ના ન્યાયે, ઘણા ડૉક્ટરો તો ક્લિનિકલ એક્યુરસી પણ ગુમાવી રહ્યા છે અને વધુ પડતા તપાસો પર અવલંબિત થઈ રહ્યા છે. તપાસો કરાવ્યા વગર નિદાન પર આવવું તેમના માટે અશક્ય બનતું જઈ રહ્યું છે. આ સંજોગોમાં ક્લિનિકલ જજમેન્ટ કે ક્લિનિકલ ડાયાગ્નોસિસ આવનારા સમયમાં સંપૂર્ણ નકામી વસ્તુ થઈ જાય તો નવાઈ નહીં ! આજે અવનવી તપાસો અને તેના સાધનો સતત વિકસી રહ્યા છે તે સારી વાત છે પરંતુ તેની સાથે ધંધાદારીઓના મગજ પણ દોડી રહ્યા છે તે ચિંતાની વાત છે અને તેથી જ, તપાસની જરૂર હતી કે નહીં તે વિષયમાં દર્દી કે તેના સગા પ્રશ્નાર્થમાં અને ડૉક્ટરો તેના સમર્થન કે જસ્ટિફિકેશનમાં વ્યસ્ત રહેતા જોવા મળે છે. આ ઉપરાંત, ઈન્સ્યોરન્સ એજન્સીઓ પણ અનેક જાતની તપાસો પર જ પૈસા ચુકવે છે, એમાં ડૉક્ટરના અનુભવ કે ક્લિનિકલ જજમેન્ટનું મૂલ્ય શૂન્ય થઈ રહ્યું છે. આટલું ઓછું હોય તેમ ગૂગલ, સોશિયલ મીડિયા અને ઉટપટાંગ સલાહકારોને આધારે તબીબના વર્ષોના અનુભવને અવગણતા કે અપમાનિત કરતા અનેક કિસ્સાઓ રોજિંદા છે. વર્ષો સુધી આધુનિક તપાસો કે સાધનો વગર અનેક રોગોનું સચોટ નિદાન કરી ચૂકેલી પેઢી એના છેલ્લા તબક્કામાં છે ત્યારે આવું વાતાવરણ સિનિયર તબીબોને પોતે કંઈ ખાસ વિશેષ નથી કરી રહ્યા એવો અહેસાસ કરાવે તે સહજ કુદરતી છે. પોતાના અનુભવ અને ડહાપણ સામે પ્રશ્ન કરતા કે શંકા કરતા લોકોની સારવારમાં કંઈ વિશેષ કરવું એ અસંભવ બનતું જાય છે એવા માહોલમાં આ આત્મનિરીક્ષણ ખોટું નથી.

આજે સામાન્ય માહોલ એવો છે કે બધાને બધી ખબર છે, કોઈને'ય શીખવું નથી પરંતુ બધાને શિખવાડવું છે. સાવ સાચી વાત તો એ છે કે શીખવાની ધગશ ઓછી થઈ રહી છે. મારી દ્રષ્ટિએ ત્રણ-ચાર દસકાના અનુભવ દરમ્યાન્ લાખ્ખો દર્દીઓની સારવાર કરીને બેઠેલો દરેક ચિકિત્સક પોતે જ જીવતી-જાગતી યુનિવર્સિટી છે, તેની પાસેથી જે અલભ્ય શીખવા મળે તે પુસ્તકોમાંથી મેળવવું અશક્ય છે. પરંતુ કમનસીબે આજે આ વાત સમજનાર વિદ્યાર્થીઓ કેટલા છે ?! સાચા અર્થમાં સિનિયર્સ પાસેથી શીખવા માંગતા અથવા સિનિયર્સના અનુભવને અમૂલ્ય ગણાતા જુનિયર્સ ઓછા નથી થઈ રહ્યા ?! શીખવા કરતા કમાવાની ઉતાવળ નથી થઈ રહી ?! આમ પણ સિનિયર્સ ક્લિનિકલ સ્કિલ શીખવી શકે પરંતુ જ્યારે સારવાર જ 'એવિડન્સ બેઝ્ડ' થવા માંડી છે

|| અનુસંધાન પાના નં.૦૬ પર ▶

> **'યુઝ ઈટ ઓર લુઝ ઈટ'ના ન્યાયે, ઘણા ડૉક્ટરો ક્લિનિકલ એક્યુરસી પણ ગુમાવી રહ્યા છે અને વધુ પડતા તપાસો પર અવલંબિત થઈ રહ્યા છે**

---

# ગીતા: શાશ્વત ઉપચાર કેન્દ્ર

જ્યારે જ્યારે ભગવદગીતા પાસે જવાનું બન્યું છે ત્યારે ત્યારે એક પ્રશ્ન થતો રહ્યો છે. આ ગીતાને શું કહીશું ? જીવનનું સંગીત લખીશું ? સંસાર સાગરમાં હેમખેમ પાર ઉતારી રહે તેવી નાવ કહીશું ? ભગવાન કૃષ્ણે માનવી માત્ર માટે લખેલો પત્ર ગણીશું ? ઈશ્વર અને મનુષ્યને જોડી રહેતો એ શું એક સેતુ છે ? કે પછી પ્રત્યેક સમયમાં જે તે વખતે પ્રસ્તુત બની રહેતુ એ ચિરંતન ગાન છે ? અથવા કોઈ એમ પણ કહી શકે કે અંદર-બહારનું એ સહજ શાસ્ત્ર કે વિજ્ઞાન છે.

**ક્ષણ-ક્ષણાર્ધ**

**પ્રવીણ દરજી**

ગીતા શબ્દને ઊલટાવીને વાંચીએ તો 'તાગી' એવું વંચાય. તાગી એટલે તાગવું, ઊંડેથી જોવું, વધુ ખનન કરવું, મૂળથી વિચારવું વગેરે વગેરે. હા, ગીતા સહજ-સરળ અનુષ્ટુપમાં ખળખળ વહેતી કૃષ્ણવાણી છે. પણ એ વાણી કૃષ્ણની છે, અર્જુન જેવા કોઈ પણ શિષ્ય માટે છે, જગતની બધી ગૂંચો, મૂંઝવણો કે સંઘર્ષનું ત્યાં સમાધાન છે. ત્યાં જીવનનો તો સંપૂર્ણ સ્વીકાર છે જ, સાથે જીવનને ધારી રહેનાર શરીર-દેહનો પણ એટલો જ સ્વીકાર છે. કશાની ત્યાં ઉપેક્ષા નથી. વિવિધ તત્ત્વોનાં વહેણોનું પણ ત્યાં આકલન છે. એટલે સ્વનો કે સર્વનો વિકાસ ઈચ્છતો કોઈ પણ માનવ ત્યાં પોતાના પ્રશ્નનું નિકારણ મેળવી લેતો હોય છે. ખરું ગીતા મહાત્મ્ય તો એ છે કે અહીં માણસ પૂરેપૂરો નિભ્રાંત થઈ ઇન્દ્રિયોને, ઇન્દ્રિયો વડે થતાં કર્મ વિશે, વિષયો અનિત્ય છે. સાથે વિનાશશીલ છે એ સમજતો થાય છે તો સાથે આત્મા હણાતો નથી, શાશ્વત છે- એ સત્ય પમાય છે. પણ વાત ત્યાં અટકી જતી નથી. આવી દેહ-આત્માની સંસ્થિતિ, તેની વિવિધ ચાલના અને લીલાઓ કેવી હોય છે, ક્યાં લઈ જઈ શકે, એવી ચાલનામાં સાચી ચાલના કે લક્ષ્ય શું હોવું ઘટે એ વિશે અહીં ગ્રાહ્ય બની રહે તેવા સુપથોનું વિવરણ છે. વિતરાગ નહીં, પણ જીવન પ્રત્યે સાચી દિશાનો રાગ જન્મી રહે, જીવનમાં સમ્યક્ રીતે રત અને છતાં તેનાથી પર પણ એવી ચાવીઓ પ્રાપ્ત થઈ રહે છે. અહીં કશાને જાકારો નથી, સ્વાગત છે. જાકારો માત્ર માણસને વિપક્ષગામી બનાવી રહે તેવાં તત્ત્વો બાબતનો છે.

અગાઉ ક્યારેય જોયું કે અનુભવ્યું નથી, એવાં દૃશ્યોમાંથી એવી ઘટનાઓમાંથી એવી પરિસ્થિતિઓમાંથી વિશ્વ અને એનો માનવ આજે પસાર થઈ રહ્યા છે. યુદ્ધખોરી, હિંસા, અજંપો, તાણ, વ્યસનોની બદી, હુંસાતૂંસી વગેરે અનિષ્ટો અત્યારે ટોચ પર છે. માણસને હાથે જ માણસ પર ઝડપથી પૂર્ણવિરામ મુકાઈ રહ્યું હોય તેવી સ્થિતિ જણાય છે. મૂલ્યનિષ્ઠા અને નૈતિકતા સાવ નષ્ટ થઈ રહ્યાં છે. આવી વિપરીત પરિસ્થિતિમાં જો કોઈ જગ્યાએથી સાંત્વના મળે તેમ હોય, માનસિક પીડામાં જો કશે તેનું સાચું ઔષધ પ્રાપ્ત થઈ રહે તેમ હોય, મૂંઝવણ-મથામણમાંથી બહાર નીકળવાનો કશો માર્ગ જો ક્યાંય મળી રહે તેમ હોય, તો તે ભગવદગીતામાં છે. ભગવતગીતાને હું તેથી શાશ્વત ઉપચાર કેન્દ્ર લેખું છું. આપના આજના આ વિષમ દિવસોમાં તેથી જ ગીતા વધુમાં વધુ પ્રસ્તુત છે.

ગીતામાં બે સ્તરેથી સમુચિત રીતે જ જાગૃતિને ઇચ્છનીય લેખ છે. એમાં પહેલું બહિર તત્ત્વ છે. આપણું શરીર તેનાં જે અંગો છે, તે વડે થતું કર્મ છે, એ શરીરને તેના વિવિધ અંગોપાંત્રોને સમજવાની ભૂમિકા ત્રીજા પાંચમા કે તેરમાં અધ્યાયમાં મળી રહેશે. સાંખ્ય અને કર્મયોગ બંનેમાં એ વિશે વાત થઈ છે. શરીર મંદિર બની રહેવું જોઈએ. તે વિશુધ્ધ હોવું જોઈએ. પ્રત્યેક અંગની શરીર નિર્વાહ માટે કોઈકને કોઈક અનિવાર્યતા રહી છે. પરિણામે સ્પર્શવું સૂચવું, જમવું, ચાલવું, શ્વાસ ભરવો, બોલવું, જોવું- એ તમામ કાર્ય જે બહિર અંગો થકી શકય બને છે. કાયિક-વાચિક રીતે, તેમાં વિવેક હોવો જોઈએ. તેની એક સીમા હોય, કશે ત્યાં અતિશયતા ન ચાલે. કહો કે એ અંગો શ્રેષ્ઠ કર્મ માટેનાં સાધન છે, શરીરથી, વાણીથી કોઈને દુ:ખ ન પહોંચવું જોઈએ, કષ્ટ ન થવું જોઈએ, હિંસા કે વિલાસ-ભોગ માટે એ નથી. લોક વિરુધ્ધ આચરણ ન ચાલે. શત્રુભાવ પેદા થાય તેવી વાણી-આચરણ નિષિદ્ધ જ હોય. મનનું એ સર્વ પર નિયંત્રણ હોય તો જ એ શક્ય બને. અંતઃકરણ ત્રીજુ હોય, મન સ્થિર હોય એ આંતર તત્વ સાથે શરીરનાં બાહ્યતત્વો સાથેનું યોગ્ય જોડાણ હોય તો જ માનવ્ય નીખરી આવે. એનાથી વિપરીત ક્રિયાઓ આસુરી માર્ગ તરફ દોરી રહે. આજે વિશ્વ કંઈક આસુરી તત્ત્વો ભણી ઝડપથી ડગલાં ભરી રહ્યું છે. ગીતાએ તો શરીર, શરીરાંગોને કયુ ભોજન કેવા પ્રકારનું નીવડશે. એ દર્શાવી સત્ય,રજસ, તમસની વાત પણ એ સંદર્ભે જ કરી છે. આજના જંકફૂડ, ફાસ્ટફૂડ ટીનએજર્સ અને યુવાનો પર કેવાં વિપરીત રીતે પ્રભાવિત કરી રહ્યા છે અને એને કારણે શરીરનાં વિવિધ અંગો અનિયંત્રિત થઈને કેવા શોચનીય ને દુ:ખદ પરિણામ લાવી રહ્યા છે તે સૌ કોઈ જાણે છે. શરીરના તપની વાત આજે ગીતા વડે જ પામી શકાય. આ તપ તે નિયંત્રણ, આ તપ એટલે મન સાથેનું, મનની ધીરતા અને વિવેક સાથેનું જોડાણ,. આજે હાથ, પગ, કાન, નાક, આંખ, સઘળું, જીભ સમેત-શીર્ષાસન કરી રહ્યાં છે.

આ બહિર તત્ત્વની માવજત જો બરાબરની થાય તો પછી અંદરના તત્ત્વ સાથેનું પાકું સગપણ થઈ રહે. ગીતાએ આંતરચેતનાના મુદ્દે બિનજરૂરી વિચારો-વિતંડાવાદને છોડવાનું કહ્યું છે. આજના માનવની કામાતુરતા, ધનાતુરતા, એની તાકાત વધારી રહ્યાં છે. સત્તાની ભૂખ એની પાસે પારાવાર અનિષ્ટો કરાવી રહી છે. ધ્યેય વિનાનો ભટકાવ તેની ચેતનાને દિશાહીન બનાવી રહ્યો છે.

|| અનુસંધાન પાના નં.૦૬ પર ▶

> **આધિપત્ય આપણું નહીં, ઇશ્વરનું છે એ સમજ સાથે બધું એની પર છોડી દેવાનું છે**

---

# દલ્હીને શા માટે વિશ્વના સૌથી 'ભૂલકણાં' શહેરનો દરજ્જો મળ્યો?!

માર્ચ ૨૦૨૪. ઉત્તર પ્રદેશ પોલીસ દ્વારા અનાથ આશ્રમ, બાળ વિકાસ ગૃહમાં બાળકો માટે કાઉન્સિલિંગની વિશેષ ડ્રાઈવ શરૂ કરાઈ હતી. આ ડ્રાઈવના ભાગરૂપે જ પોલીસ અધિકારીઓ 'પ્રયાસ બાલ ગૃહ'માં પહોંચ્યા અને તેઓ ગૂમ થયેલા બાળકોને કેવી રીતે પોતાના માતા-પિતા અને ઘર સુધી

**સેલિબ્રેશન**

**ચિંતન બુચ**

પહોંચી શકાય તેનું માર્ગદર્શન આપી રહ્યા હતા. થોડે જ અંતરે ઉભેલા એક યુવાન સફાઈકર્મી પોલીસ દ્વારા કરવામાં આવી રહેલા આ કાઉન્સિલિંગને ધ્યાનથી સાંભળી રહ્યો હતો. કાઉન્સિલિંગ કરી પોલીસકર્મીઓ હજુ પરત ફરવાની તૈયારી જ કરી રહ્યા હતા ત્યાં સફાઈકર્મી યુવાન તેમની પાસે આવ્યો અને તેણે કહ્યું , 'સર, મને તમારી મદદની જરૂર છે. ૨૨ વર્ષ અગાઉ બાળપણમાં માતા-પિતાએ ઠપકો આપતાં હું ઘરેથી નાસી આવ્યો હતો. મારા ગામનું નામ ધનુરા, પિતાનું નામ સુખદેવ-માતાનું નામ અંગૂરી દેવી છે અને આ સિવાય હવે મને કંઈ જ યાદ નથી...' યુવાનની આ વાત સાંભળી પોલીસ પણ થોડી ક્ષણ માટે આશ્ચર્યમાં ગરકાવ થઈ ગઈ પરંતુ પછી એક્શન મોડમાં આવી ગઈ. તેમણે ઉત્તર પ્રદેશ પોલીસની 'સી પ્લેન એપ' , ગૂગલ મેપ દ્વારા પહેલા ધનુરા ગામની શોધ કરી. પરંતુ ધનુરા નામના ૩-૪ ગામ હતા અને તેમાંથી કોઈ નક્કર માહિતી હાથ લાગી નહીં. પોલીસે તે યુવાનની વધુ પૂછપરછ કરતાં તેણે એવી માહિતી આપી કે તે ટ્રેનમાં બેસીને ઘરેથી નાસ્યો હતો. જેના આધારે તેઓ આખરે ધનુરા ગામ સુધી અને છેવટે તે યુવાનના માતા-પિતા સુધી પહોંચ્યા. તેના પિતાએ પોલીસને કહ્યું કે, 'મારો પુત્ર ૨૨ વર્ષ અગાઉ ઘરેથી ચાલ્યો ગયો હતો અને તેમણે ૫-૬ વર્ષ સુધી તેની શોધ કરી. પરંતુ તે નહીં મળતાં અમે જીવતેજીવ તેને ફરી જોવાની આશા ગુમાવી દીધી હતી.' આખરે તે યુવાનનું ૨૨ વર્ષે તેના માતા-પિતા મિલન થયું હતું...

lost lost
LOST
lost
LOST
lost
FOUND
lost
LOST
lost
lost
lost

■ ■ ■

આ કોઈ ફિલ્મી સ્ટોરી નહીં પણ વાસ્તવિક જીવનમાં બનેલી ઘટના છે.જીવથી પણ વહાલી કોઈ વ્યક્તિ-ચીજી વસ્તુ અચાનક જ ખોવાઈ જાય તો તે વેદનાને જીરવવી કોઈપણ માટે અશક્ય જ છે. આ વ્યક્તિ ખોવાયા બાદ તે ફરી મળવાની સઘળી આશા ગુમાવી દીધી હોય અને અચાનક જ તે તમારે દ્વારે ટકોરા મારે તો તે ખુશીની અનુભૂતિ પણ અશક્ય છે. આ રીતે ખોવાઈને પરત મળી આવે તેના માટે શબ્દ છે, 'લોસ્ટ એન્ડ ફાઉન્ડ' . ડિસેમ્બરમાં બીજા શુક્રવારની ઉજવણી 'લોસ્ટ એન્ડ ફાઉન્ડ ડે ' તરીકે કરવામાં આવે છે. ખોવાયેલી વ્યક્તિ, ચીજવસ્તુ શોધવામાં મદદરૂપ થવા હવે પોલીસ-એરપોર્ટ-રેલવે સ્ટેશનમાં ખાસ 'લોસ્ટ એન્ડ ફાઉન્ડ ડિપાર્ટમેન્ટ' પણ શરૂ કરાયો છે. અલબત્ત, આ પ્રકારે 'લોસ્ટ એન્ડ ફાઉન્ડ'ને કમાણીનું માધ્યમ બનાવી શકાય તેવો સૌપ્રથમ વિચાર ઈ.સ. ૧૭૧૪માં બ્રિટનના જોનાથન વાઈલ્ડને આવ્યો હતો. તેણે 'લોસ્ટ પ્રોપર્ટી ઓફિસ' શરૂ કરી. જેમાં ખોવાયેલી વસ્તુ રાખવામાં આવતી. જે પણ વ્યક્તિ યોગ્ય ઓળખ આપીને તે વસ્તુ લઈ જાય તેને પહેલા નિયત કરેલી રકમ ચૂકવવી પડતી. જોનાથન વાઈલ્ડના આ 'બિઝનેસ મોડેલ'ની ચર્ચા બ્રિટિશ પાર્લામેન્ટ સુધી થવા લાગી. ઈ.સ. ૧૭૧૭માં સોલિસિટર જનરલ સર વિલિયમ થોમસને ખોવાયેલી વસ્તુ પરત કરવાના બદલામાં કોઈ વળતર માગી શકાય નહીં તેવું બિલ પાસ કરાવ્યું હતું. વાઈલ્ડના વિચારથી પ્રેરાઈને બ્રિટિશ પોલીસ-ટ્રાન્સપોર્ટ ડિપાર્ટમેન્ટમાં ખાસ અને નિઃશુલ્ક 'લોસ્ટ એન્ડ ફાઉન્ડ ' ડિપાર્ટમેન્ટની શરૂઆત કરવામાં આવી.

**૧૩ ફેબ્રુઆરી**

**લોસ્ટ એન્ડ ફાઉન્ડ ડે**

આપણે ત્યાં 'લોસ્ટ એન્ડ ફાઉન્ડ'નું વર્ષો પુરાણું કેન્દ્રબિન્દુ એટલે કુંભ મેળો. બે ભાઈઓ કુંભ મેળામાં ખોવાઈ ગયા હોય અને છેવટે તેઓ મળી આવી તેના પરથી બોલિવૂડમાં ઢગલાબંધ ફિલ્મો બની છે. પરંતુ ઉત્તર પ્રદેશમાં એક એવા શખ્સ હતા જેમણે ૧૯૪૬થી લઈને અત્યારસુધી થયેલા કુંભ મેળામાં ૨૦ હજારથી વધુ ખોવાયેલા બાળકોનો તેમના માતા-પિતા સાથે મેળાપ કરાવ્યો છે. આ શખ્સનું નામ રાજારામ તિવારી. ૧૯૪૬માં તેમની ઉંમર ૧૮ વર્ષ હતી ત્યારે પ્રયાગરાજમાં કુંભ મેળામાં તેઓ ગયા. જ્યાં તેમનું ધ્યાન ધ્રુસ્કેને ધ્રુસ્કે રડી રહેલાં એક વૃદ્ધા ઉપર પડ્યું. તે પોતાના પરિવારથી વિખુટા પડી ગયાં હતાં. રામમોહન તિવારી કલાકો સુધી કુંભ મેળો ખૂંદી વળ્યા અને તે વૃદ્ધાનો મેળાપ પરિવાર સાથે કરાવી આપ્યો. જેના ઉપરથી તેમને કુંભ મેળામાં 'ભૂલે ભટકે કેમ્પ' શરૂ કરવાનો વિચાર આવ્યો. તે બીજા દિવસે મોટું સ્પીકર લઈને કુંભ મેળામાં પહોંચી ગયા અને જે પણ ખોવાયું હોય એ તેમની પાસે પહોંચી જાય, જેથી તેઓ તેના નામની જાહેરાત કરે. કોઈ બાળક કે વ્યક્તિને શોધનારું કોઈ મળે જ નહીં તો તેને પોતાના ઘરે પણ લઈ જતા. જેના કારણે રામમોહન તિવારી 'ભૂલે ભટકે તિવારી' તરીકે ઓળખાવવા લાગ્યા. હવે તેમનું અવસાન થયું છે પણ આગામી ૧૫ જાન્યુઆરીથી શરૂ થઈ રહેલા કુંભ મેળામાં તેમના પુત્ર-પૌત્ર ખોવાયેલાઓનો મેળાપ કરાવવાની જવાબદારી સંભાળવાના છે. અલબત્ત, આ વખતે કુંભ મેળામાં ખોવાયેલાઓને શોધવા માટે આર્ટિફિશિયલ ઈન્ટેલિજન્સનો પણ ઉપયોગ થવાનો છે. હવે તો આવા કોઈ સ્થાને બાળકો ખોવાય નહીં તેના માટે એન્ટિ લોસ્ટ રિસ્ટબેન્ડનો ઉપયોગ પણ માતા-પિતા દ્વારા વધવા લાગ્યો છે.

|| અનુસંધાન પાના નં.૦૬ પર ▶

> **કુંભમેળામાં રામમોહન તિવારીએ ૨૦ હજારથી વધુ બાળકોનો માતા-પિતા સાથે મેળાપ કરાવ્યો અને તેઓ 'ભૂલે ભટકે તિવારી' તરીકે જ કાયમ ઓળખાયા**

---

# એનશિટિફિકેશન : નફા માટે કાંઈ પણ..

**ભણ્યા ગણ્યા બહુ દરિયા ડો'ળ્યા**
**ગિનાન ગાંજો પીધો**
**છૂટ્યો નહીં સામાન**
**ઉપરથી છાંયો બાંધી લીધો!**
**જાતર ક્યાં અઘરી છે જીવણ!**
**થકવી નાંખે થેલો**

**-દલપત પઢિયાર**

ટેકનોલોજી રોમાંચક પણ છે અને થકવી પણ નાંખે છે. ઓસ્ટ્રેલિયાની અધિકૃત ડિક્સનરી મેક્વારીએ વર્ષ ૨૦૨૪નાં 'વર્ડ ઓફ ધ યર' તરીકે 'એનશિટિફિકેશન'(Enshittification ) શબ્દ ઘોષિત કર્યો છે. આમ તો ધ

**શબ્દસંહિતા**

**પરેશ વ્યાસ**

અમેરિકન ડાયલેક્ટ સોસાયટીએ આ જ શબ્દને વર્ષ ૨૦૨૩નો વર્ડ ઓફ ધ યર ઘોષિત કર્યો હતો. એ શરૂઆત હતી, લાગે છે કે હવે એનશિટિફિકેશન વિશ્વવ્યાપી થઈ ગયું છે. એક જાણીતા ઈટાલિયન મેગેઝિન અનુસારઃ ઈન્ટરનેટ મરી ગયું છે, બ્રાઉસર્સ નકામા છે, મેલબોક્સ સ્પામથી છલોછલ છે, સોશિયલ મીડિયા અને નેટવર્ક્સ હવે એડવર્ટાઈઝમેન્ટ ફીડ બની ગયા છે, વિઝ્યુઅલ્સ આર્ટિફિસિયલ ઈન્ટેલિજન્સ સર્જિત છે, યુઝર્સ બોટ્સ થઈને રહી ગયા છે. 'બોટ્સ' એ રોબોટ્સનું ટૂંકું નામ છે. આપણે સૌ ઈન્ટરનેટને વાપરનારાઓ યંત્રમાનવ થઈ ચૂક્યા છીએ. હા ભાઈ હા. એવું જ છે.

એનશિટિફિકેશનમાં મુખ્ય શબ્દ શિટી(Shitty) છે. ગુજરાતી લેક્સિકન અનુસાર 'શિટ' એટલે હગવું, અઘવું, હગીને બહાર કાઢવું, ગૂ, વિષ્ટા, ગુદાદ્વારથી મળત્યાગ કરવો, ઝાડે ફરવું. પણ ઈંગ્લિશમાં આ શબ્દ હવે ઉદ્ગાર બની ગયો છે. ગુસ્સો આવે, આશ્ચર્ય થાય કે નિરાશા વ્યાપે ત્યારે શિટ્ટ-નો ઉદ્ગાર આપણે સાંભળીએ છીએ. મુશ્કેલીમાં હો તો 'ઈન ધ શિટ' કહેવાય છે. મુશ્કેલીનો અહેસાસ ત્યારે થાય જ્યારે 'ધ શિટ હિટ્સ ધ ફેન'. આ શબ્દપ્રયોગનો અર્થ એ કે માનવમળ જો પંખા ઉપર પડે તો એ વમળ બનીને આખા ઓરડામાં ચારેકોર ફેલાઈ જાય! ગંધગંધાણ.. શિટની આગળ 'એન' છે અને પાછળ 'ફિકેશન' છે. પ્રત્યય તરીકે 'એન' કોઈ પણ શબ્દની પહેલાં લાગે તો એનો અર્થ 'ની અંદર' થાય અને અનુનય તરીકે 'ફિકેશન' શબ્દની પાછળ લાગે ત્યારે એનો અર્થ 'બનવું' 'સર્જન કરવું' એવો અર્થ થાય છે. કોઈ વાત કે વસ્તુનું એનશિટિફિકેશન થાય એનો અર્થ એ કે શિટની અંદર એનું નવસર્જન થયું છે.

એનશિટિફિકેશન નવો શબ્દ છે. કેનેડિયન બ્રિટિશ લેખક, બ્લોગર, જર્નાલિસ્ટ કૉરી ડૉક્ટરૉએ પહેલી વાર સને ૨૦૨૨માં આ શબ્દ પોતાનાં બ્લોગમાં લખ્યો. ડૉક્ટરૉની દલીલ હતી કે ઈન્ટરનેટનાં કોઈ પણ પ્લેટફોર્મ/એપ શરૂઆતમાં ખોટ ખાઈને પણ તમને ઉપયોગી વસ્તુઓની નજીવા ભાવે લહાણી કરે. લોકોને મજા પડે. ઉપયોગકર્તાઓ વધતા જાય. સસ્તી વસ્તુ સૌને ગમે. માલ પૂરો પાડતા વિક્રેતાઓને પણ આવું પ્લેટફોર્મ વ્યાજબી ભાવે ધંધો કરવા તક આપે, ભલે પોતાને નુકસાન થાય. પણ એક વાર વાપરનારા અને વેચનારા બંને લૉક થઈ જાય એટલે પછી સ્વાભાવિક રીતે એનું ધ્યાન નફો રળવા તરફ વળે. દાખલા તરીકે એમેઝોન. ઓનલાઈન રીટેલર પ્લેટફોર્મ. કેટલું ય ખરીદી શકાય. એક વાર વપરાશકર્તાઓ એક મોટો વર્ગ નોંધાઈ જાય એટલે વેચનારાઓ પણ એમેઝોન તરફ આકર્ષાય. હું એમેઝોન પરથી તમારો માલ ખરીદ કરું તો તમને નફો તો થવો જોઈએ. પણ એમાં એમેઝોનની કટકી તો ખરી જ. કટકી કટકી હોય ત્યાં સુધી વ્યાજબી પણ ગયા વર્ષે આ કટકીની રકમ વેચાણ કિંમતની ૪૫% થઈ ગઈ. એટલે એમ કે ૧૦૦ રૂપિયાનો માલ વેચાય એમાં ૪૫ રૂપિયા તો એમેઝોનને જાય. વેચનારને અન્યની સરખામણીમાં પોતાનો માલ વેચવો હોય તો એ પોતાની જાહેરાત આપે. હું સર્ચ કરું તો એ જ પહેલાં દેખાય જેણે જાહેરાત આપી હોય. ગૂગલનું જબરું બખડજંતર છે. મારે શું જોઈએ?- એ ગૂગલ નક્કી કરે. હું માંગુ તે નહીં પણ એ ધારે તે દેખાડે. આપણે રહ્યા સાવ ભોળા તે ભેરવાઈ જઈએ. સોશિયલ મીડિયા, રીટેલ એન્ડ સર્વિસ પ્લેટફોર્મ, એન્ટરટેઈનમેન્ટ સર્વિસ જેવી કે ફેસબૂક, રેડિટ, ટ્વીટર (એક્સ), નેટફલિક્સ, યૂ ટ્યુબ, એરબીએનબી, ઉબર વગેરેનું એનશિટિફિકેશન થઈ રહ્યું છે અને એનાં ત્રણ કારણ છે. પ્રોફિટ, પ્રોફિટ અને વધારે પ્રોફિટ..

છે કોઈ ઈલાજ? યસ. વેચાણ કરવા ઈચ્છુક અને ખરીદ કરવા આતુર વ્યક્તિ વચ્ચેનું આદાન પ્રદાન સીધું હોવું જોઈએ. ઈંગ્લિશમાં એને 'એન્ડ-ટૂ-એન્ડ' સિદ્ધાંત કહે છે. સ્પોન્સર્ડ વેબસાઈટ્સ પહેલાં નજરે પડે એવું શા માટે? વચેટિયો બે જણને મેળવી આપે ત્યાં સુધી તો જાણે ઠીક પણ પછી એ બંનેએ શું કરવું? એની પણ સલાહ આપતો ફરે એ એન્ડ-ટૂ-એન્ડ સિદ્ધાંત નથી. અને બીજો ઈલાજ છે 'છોડવાનો અધિકાર'. લવાજમમાંથી નીકળવું હોય તે અઘરું ન હોવું જોઈએ. પણ આ તો અભિમન્યુનો ચક્રવ્યૂહ છે. કહે છે કે આ દરેક ઓનલાઈન સોશિયલ મીડિયા, રીટેલ એન્ડ સર્વિસ પ્લેટફોર્મ અને એન્ટરટેઈનમેન્ટ સર્વિસ એક દિવસ મરશે. સેવાઓની ગુણવત્તા કથળે તો મોડા વહેલાં મોત તો આવે. પણ પછી અન્ય કોઈ ઓનલાઈન મીડિયાનું નવું ગતકડું આવશે, આવતું જ રહેશે. રક્તબીજ રાક્ષસ છે આ. એકને મારો પણ લોહીનાં ટીપાં જમીન પર પડે એમાંથી ફરી પાછા અનેક ઓનલાઈન રાક્ષસ પેદા થાય. મા કાલીની માફક એને એવી રીતે મારવો જોઈએ કે લોહીનું ટીપું ય જમીન પર ન પડે.

મારા માટે વ્યસનમુક્તિ એક સદા સર્વદા ઉચિત ઈલાજ છે. અને એ જાણવા છતાં હું મારો થેલો ભર્યા જ કરું છું. રીઢો નશાખોર બની ગયો છું હું. જીવનની જાત્રા જરા ય અઘરી નથી. પણ મારો થેલો વજનદાર થતો જાય છે. બોજનું વહન કરતાં હું થાકી જાઉં છું. ભણ્યો ગણ્યો અને ઈન્ટરનેશનલ જ્ઞાનનો ગાંજો ય પીધો પણ મન હવે ખાટું થઈ રહ્યું છે. ઓનલાઈન એનશિટિફિકેશન મને કનડે છે. પણ હું હવે જાગ્યો છું. આ મારી સવાર છે. હું સમજી ગયો છું. એક શબ્દ મને સમજાવી ગયો છે.

> **યુઝર્સ બોટ્સ થઈને રહી ગયા છે. આપણે સૌ ઈન્ટરનેટને વાપરનારાઓ યંત્રમાનવ થઈ ચૂક્યા છીએ**

### શબ્દ શેષ

**'જાગૃતિ સાથે આવે છે જવાબદારી અને.. પસંદગી'**

**- આમન્ડા લિન્ડહાઉટ**

# સંસ્મરણ હવે...

**શબ્દ સૂરને મેળે**

**રાજેશ વ્યાસ ‘મિસ્કીન’**

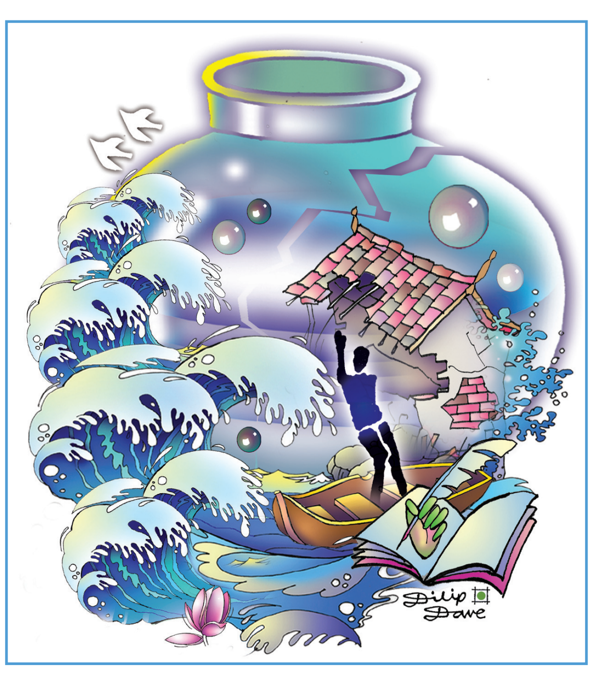

પહોંચી ગયાં છે ઘર વગી વેરાન રણ હવે !
ચોપાસ ઝાંઝવાનું છે વાતાવરણ હવે !
બે આંખની ભિનાશ પિવાઈ ગઈ હવે,
ભડકે બળી રહ્યાં છે બધાં દ્રશ્ય પણ હવે !
ઉપસી શક્યાં ન ચિત્ર દીવાલો ઉપર કદી;
ધુમ્મસ બની ગયાં છે સકળ સંસ્મરણ હવે !
હું પણ નિહાળું તુંય નિહાળ્યા કરે મને;
કોઈ સંબંધની ન રહી સાંભરણ હવે !
બે ચાર શ્વાસ છે અને બે ચાર ક્ષણ હવે,
રહેશે નહીં પછી તો કોઈ આવરણ હવે !

- હરકિશન જોષી

તસવ્વુફ એટલે કે અધ્યાત્મિક ગૂઢ તત્ત્વ. એ ગઝલના ભાવવિશ્વનો એક મહત્ત્વનો ગુણ વિશેષ છે. ગુજરાતી ગઝલને તો અધ્યાત્મ ગળથૂથીમાં મળેલું છે. બાલાશંકર કંથારિયા બાલા ત્રિપુર સુંદરીના ઉપાસક પિતાના પુત્ર હતા અને આથી તેમનું નામ બાલાશંકર પાડવામાં આવ્યું હતું. બાલાશંકરની ગઝલોમાં સાકી, સૂરા, શબનમ નથી.શુધ્ધ અધ્યાત્મનો રંગ છે. બાલાશંકરથી આરંભાયેલી ગુજરાતી ગઝલને આજ સુધી ભીતરના પ્રવાસીઓએ પણ ખેડી છે. ૧૯૬૦થી તેમાં એક સર્જક પોતાની હોડી લઈને નીકળે છે અને ગઝલોનું સર્જન કરે છે તેમનું નામ છે હરકિશન જોષી. આ ક્ષણે લખી રહ્યો છું ત્યારે મને મારા જ એક પુસ્તકનું શિર્ષક યાદ આવી રહ્યું છે. ‘હોડી સ્વયમ્ બની ગઈ જળ’ ૧૯૬૦થી પોતાની હોડી લઈને નીકળેલા આ સર્જક ૨૫ કરતાં વધારે વર્ષ સુધી તો ગઝલના સ્વરૂપની કેવળ પ્રાર્થના અને ઉપાસનાના જ સંદર્ભે ઉપાસતા રહ્યા છે. પણ એક તબક્કો એવો આવ્યો કે પ્રાર્થના અને ઉપાસનાએ તેમના ચિત્તને તો પીગળાવી નાંખ્યું પરંતુ અનુભૂતિના શબ્દો પણ ઓગળવા લાગ્યા. મૌનની મહત્તા સમજાવા લાગી હતી. અને જાણે જૂન-૨૦૧૫ની આસપાસ આ જગતને મૌન થઈને જોવાની શરૂઆત કરે છે. તેમના આરંભના ગાળામાં લખાયેલી આ ગઝલ છે.

રણ ભૌગોલિક દ્રષ્ટિએ ચોક્કસ વિસ્તારો પૂરતા ભલે સિમિત હોય પરંતુ એક કવિની દ્રષ્ટિએ એક ઉપાસકની દ્રષ્ટિએ, જગતના અનુભવોમાંથી પસાર થનારની દ્રષ્ટિએ વેરાન રણ પ્રત્યેક શ્હેરમાં અને પ્રત્યેક ઘરમાં વિકસી ચૂક્યા હોય છે. બ્હારની બધી જ વસ્તુઓ ઝાંઝવા જેવી લાગે. નિરર્થક લાગે. તરસને ન છિપાવનારી લાગે તેવી સ્થિતિની આ ગઝલ છે. ઘણીવાર લાગ્યા કરે છે કે સંબંધ હોય કે સ્થૂળ જગતની ચીજવસ્તુઓ આ બધા જ રંગબેરંગી ઝાંઝવા જ છે. એક હદ સુધી આંખોમાં સ્નેહની ભીનાશ, પ્રેમની ભીનાશ ટકી રહેતી હોય છે. હવે તરસી આંખો એ પણ પી ચૂકી છે. જેવી દ્રષ્ટિ તેવી સૃષ્ટિ. હવે તો એ આંખેથી જે દ્રશ્યો જોવાઈ રહ્યા છે એ દ્રશ્યો ભીના નથી. ભડકે બળી રહેલા જાણે આગના પ્રસંગો છે.

કોઈ ગમતી યાદ કે સ્મરણોમાં જ્યારે આપણે ઘેરાયા હોઈએ ત્યારે એ સ્મરણ અને યાદ સાથે જ જોડાયેલા પ્રસંગો ચિત્રો ચારેતરફ દેખાવા લાગે છે. મન એ ચિત્રોને ઘૂંટી ઘૂંટીને એટલા ગાઢ બનાવે છે કે આસપાસનું વાસ્તવ જગત ઓગળી જાય છે અને તમામ આહારોમાં તમામ રૂપમાં એ સ્મરણો જ જીવંત બની ઉઠતા હોય છે. મનમાં ઘૂંટાયેલા સ્મરણો એમ લાગે છે કે ઘરની ચારે દિવાલો ઉપર એ દોરાઈ જશે. સ્પષ્ટ ઉપસી આવશે અને શક્ય છે કે જીવંત પણ બની જાય. પરંતુ ના આ ખેલ મનનો હોય છે. દિવસો વીતી જાય છે. વર્ષો વીતી જાય છે. ખુદ એ સ્મરણો જ ધુમ્મસ જેવા ઝાંખા બની જાય છે. મન સ્મરણોનો ખેલ સમજી ચૂક્યું હોય છે.

જેને ખૂબ ચાહ્યા હોય, કોઈ ખૂબ પરિચિત હોય, કોઈ ખૂબ જાણીતું હોય, જેની સતત ઝંખના કરી હોય, જેની પ્રતિક્ષામાં જીંદગી જીવાઈ હોય એ અચાનક મળી જાય તો ? એ અચાનક વર્ષો પછી મળી જાય અને કેટલું બધું બદલાઈ ગયું હોય છે કે એકબીજાને કોઈ ઓળખી જ ન શકે. ઘણીવાર એવું બને છે કે મ ન એક સમય પાસે અટકીને ઊભું હોય છે અને સમય તો સતત વીતી રહ્યો હોય છે. અનેક પ્રસંગોના અનેક ઘટનાઓના અનેક અનુભવોના થર ઉપર થર ચડતા જ જતા હોય છે અને બંને પાત્રોના મનમાં બંને વિશે યાદ રહી હોય છતાં સ્મૃતિ ચાલી ગઈ હોય ત્યારે કેવી પરિસ્થિતિ સર્જાય ! કોઈ સંબંધની સાંભરણ જ રહી ના હોય. બેઉ એકબીજાને અવાક થઈને જોયા કરે અને છૂટા પડી જાય. આ કેવું મળવું કે જેમાં મળવાનું થાય જ નહીં.

છેલ્લા શેરમાં છેલ્લા બે ચાર શ્વાસ અને છેલ્લી બે ચાર ક્ષણની વાત કરવામાં આવી છે. દેહ છે ત્યાં સુધી આવરણ નડે છે. પણ આ વાત બહુ ઓછા વિરલા જાણી શકે છે. સમજી શકે છે. પરપોટો ફૂટ્યો ત્યાં પાણીનું પાણી... ઘડો ફૂટવાની સાથે જ અંદર બ્હાર બધું એકાકાર થઈ જાય છે. ઘડાનું અવકાશ તત્ત્વ અને બ્હારનું અવકાશ તત્ત્વ એક મેકમાં ભળી જાય છે. ઘડાનું પાણી અને સમંદરનું પાણી એક થઈ જાય છે. બધા જ પ્રશ્નો શ્વાસ સુધીના જ છે.

**જેની સતત ઝંખના કરી હોય, જેની પ્રતિક્ષામાં જીંદગી જીવાઈ હોય એ અચાનક મળી જાય તો?**

કદી આપવું જો ઘટે કિસન મને બે ગઝલ બસ આપજે,
બધું હારી જઈશ હું દાવમાં મારું મન જુગારી અઠંગ છે

હરકિશનભાઈએ બહુ ઓછા મક્તા લખ્યા છે. આ મક્તામાં તો એમણે સ્પષ્ટ કહ્યું છે કે હું આમેય અઠંગ જુગારી છું. જીંદગીભર બે ગઝલ માટે જે કિસન બધું હારી જવા તૈયાર છે તેમણે શબ્દની નિર્થકતા ઓળખી લીધી છે. કાવ્ય સર્જને જેના જીવનના પરિતાપને એક સમયે નિવાર્યા અને ભીતરની સ્થિતિને જાળવી રાખવા માટે સહાય કરી એ જ કાવ્ય સર્જનથી તેઓ જ્યારે વિમુક્ત થાય છે ત્યારે લખે છે જે લખવાનું હતું તે લખાઈ ગયું છે. જે કહેવાનું હતું તે કહેવાઈ ગયું છે હવે નવું કશું નિપજાવી શકાય તેમ નથી. તો નાહક સિંદરા ખેંચવા. એમ ખેંચવાથી તો પુનરાવર્તીત થવાનું છે બધું ઘણાં સર્જકો ટેવવશ લખ્યા કરતા હોય છે. સાવ વસૂકી ગયા હોય છે. અને છતાં લખવાનું છૂટતું જ નથી હોતું.

---

# પ્રોએક્ટીવ અને રીએક્ટીવ: બે સમજવા જેવા શબ્દો

**વેદના-સંવેદના**

**મૃગેશ વૈષ્ણવ**

બધા જ નિષ્ફળ માણસોમાં એક સર્વ સામાન્ય અને સર્વવ્યાપી લક્ષણ હોય છે કે તેઓ પ્રતિક્રિયાઓ આપતા રહે છે.

તમે નિષ્ફળ થવાનો નિર્ધાર કર્યો હોય તો તમે ચોક્કસ રીએક્ટીવ બનો અથાત્ પ્રતિક્રિયા આપતા રહો. પોતાની પ્રત્યેક નિષ્ફળતા માટે પ્રતિક્રિયા આપવી એ નિષ્ફળ વ્યક્તિઓની એક જન્મજાત અને પાયાની આદત હોય છે.

શાળામાં ઉજ્જવળ કારકીર્દી ધરાવતો જીકેશ એચ.એસ.સી. બોર્ડમાં માંડ માંડ પાસ થઈ કોલેજમાં આવ્યો હતો. તેને વાંચવામાં કોઈ જ રસ નહોતો પડતો. કોલેજ જવાની તેને કોઈ જ ઈચ્છા થતી નહોતી. પોતાની નિષ્ફળતા વિશે પ્રતિક્રિયાઓ તે નીચે જણાવ્યા મુજબ કારણોથી આપતો.

તેના મિત્રો પાસે મોટરસાયકલ કે કાર છે જ્યારે તેની પાસે માત્ર સાયકલ છે. તે હવે કોલેજના પ્રથમ વર્ષમાં આવ્યો છે. કોલેજમાં તમામ છોકરાઓ કરતાં તે હેન્ડસમ હોવા છતાં તે સાયકલ પર કોલેજ આવતો હોવાથી તેની પોઝીશનમાં પંક્ચર પડી જાય છે છોકરીઓ તેની સામે જોતી નથી. એટલું જ નહીં પણ સૌથી સુંદર છોકરી તો હાર્લી ડેવીડસન પર કોલેજ આવતા સાવ સામાન્ય દેખાવના છોકરાને સ્માઈલ આપે છે.

જીકેશ આ માટે તેના પપ્પાને જવાબદાર ઠરાવે છે. તેમનામાં છોકરાઓને ગૌરવભેર ઉછેરવાની ત્રેવડ નહોતી તો શા માટે છોકરાં પેદા કર્યાં ? બધાના પપ્પા જો પૈસા કમાઈ શક્તા હોય તો તેના પપ્પા શા માટે નહીં ? મમ્મી પણ ભણેલી છે અને નોકરી કરી શકે તેમ છે તો શરૂઆતથી જ સારી નોકરી કેમ ન કરી ?

જીકેશ તેના મિત્રોને ઘેર લાવતાં પણ શરમાતો હતો. કારણ તેની મમ્મી તેને સાવ મણીબેન જેવી દેશી લાગતી હતી. બીજા બધા મિત્રોની મમ્મીઓ સરસ ફીગર ધરાવતી, બ્યુટી પાર્લરમા નિયમિત રીતે જતી, ફેસીયલ, બ્લીચીંગ, આઈબ્રો વગેરે કરાવતી, ચોક્કસ હેર સ્ટાઈલ રાખતી. જીકેશ એમ માનતો કે તેની મમ્મી સાવ દેશી છે એટલે જ એને કોઈ મિત્રો નથી. જેથી તે ગૃપમાં વાંચી શક્તો નથી. નોટ્સની અને પરીક્ષા વખતે આઈ.એમ.પી.ની કે પછી ફૂટેલા પેપરની આપ લે તે કરી શક્તો નથી.

આમ જીકેશની અભ્યાસમાં અરુચિ અને નિષ્ફળતાનું મૂળ કારણ તેના માતા-પિતા છે તેમ તે ગણાવતો અને માનતો.

બોર્ડમાં ઓછા માર્કસ આવ્યાનું કારણ આપતાં જીકેશ બધાંને કહેતો કે તેના સ્કુલના તમામ શિક્ષકો સાવ નકામા હતા. ટયુશન ટીચરો લાલચુ હતા અને એક બેચમાં વીસ-પચીસ છોકરા ભરતા. કોઈનું હોમવર્ક સરખું તપાસતા નહીં કે ટેસ્ટના પેપર તપાસવામા પણ દાટ વાળતા પછી ખોટી મહેનતનો કોઈ મતલબ ન હતો. એ ઉપરાંત પરીક્ષા પધ્ધતિ, શિક્ષણ પધ્ધતિ, બોર્ડ, સરકાર બધાં સાવ નકામા હતાં અને તેના જેવા જિનિયસ વિદ્યાર્થીનું સાચું અને તટસ્થ મુલ્યાંકન કરવામાં અક્ષમ હતાં.

**તમારી નિષ્ફળતા બદલ બીજાઓને દોષ દેવાથી તમે સફળ થઇ શકવાના નથી. તમારી નિષ્ફળતા કે હારનો તમે સ્વીકાર કરશો તો ભવિષ્યમાં સફળતાના રસ્તે અગ્રેસર થઇ શકશો**

જો કે તેની જ સ્કુલનો એક વિદ્યાર્થી બોર્ડમાં નંબર લાવેલો પણ એ અંગે જીકેશનું કહેવું હતું કે એના પપ્પાની લાગવગ બહુ ઊંચી હતી અને એમણે રૂપીયા પણ ઘણા વેર્યા હતા. જ્યારે એના પપ્પામાં એવી કોઈ ત્રેવડ ન હતી પછી એના માર્કસ કેવી રીતે આવે ?

આમ છતાં તેણે સખત મહેનત કરવાની પૂરતી કોશિષ કરી હતી પણ તેના પાડોશીઓ તેને વાંચવા દેતા ન હતા. આખો દિવસ ટી-૨૦, વર્લ્ડ કપ- ટેસ્ટમેચ એમ કોઈને કોઈ ક્રિકેટની મેચ ચાલુ જ રાખતા જેથી તેનું ધ્યાન ભંગ થતું.

એમનામાં એટલીયે સમજ નહોતી કે ટી.વી. પર મેચ ચાલુ કરે એટલે પાડોશીના છોકરાં મેચ જોવા આવી જ જાય. પછી ભલે ને તેમના ઘરમાં ચેનલ-નેટ બધું જ બંધ કરાવી દીધું હોય. આવા નકામા પાડોશીઓ હોય પછી બિચ્ચારા છોકરાઓ વાંચવામાં મન કેવી રીતે રાખી શકે ?

વાત આટલેથી અટકતી નહોતી તેના મિત્રો પણ સ્વાર્થી નીકળ્યા હતા. કેટલાક તો સારા માર્કસ લાવી મેડીકલ અને એન્જીનીયરીંગમાં ગયા હતા એટલે તેઓ અભિમાની થઈ ગયા હતા. એક છોકરી જે તેને ખૂબ ગમતી તે નાપાસ થઈ હતી. જીકેશ તેને આશ્વાસન આપવા સંપર્ક કરતો હતો પણ તે કોઈ જ રીસ્પોન્સ આપતી જ ન હતી. બસ આમ નકામા લોકો વચ્ચે ફસાઈ જવાને કારણે તે બોર્ડમાં માંડ માંડ પાસ થયો હતો અને તેથી જ તેને કોલેજમાં ભણવામાં રસ પડતો ન હતો.

પોતાને મળેલી નિષ્ફળતા પછી જીકેશની ઉપર મુજબની પ્રતિક્રિયા હતી. તે સંજોગ, સમાજ વ્યવસ્થા, શિક્ષણ પધ્ધતિ, પરિક્ષા પધ્ધતિ વગેરેનો શિકાર બન્યો હતો. એ બધાને ભાંડતો. ભૂખ લાગે ત્યારે ખાતો. બાકી આખો દિવસ પડયો રહેતો. ઘરમાં કોઈપણ તેને કંઈપણ કહે તો તે બૂમ બરાડા પાડી જવાબ આપતો. તે પોતાની આ પરિસ્થિતિ માટે એ બધાંને જવાબદાર ગણાવતો. તેને મોબાઈલ પર પોર્ન વીડીયો જોવાનું વ્યસન થઈ ગયું. તેને લાગતું કે આ ખરાબ આદત છે પણ દુનિયાએ આપેલા જખ્મો ભૂલાવવા તે આમ જ કરવું યોગ્ય સમજતો.

જીકેશ જેવા સંખ્યાબંધ યુવાનો છે જેમને આપણે એવું કહેતા સાંભળીએ છીએ કે

‘‘જો મારા વડીલો આટલા બેજવાબદાર, નકામા અને અણસમજુ ન હોત.’’

‘‘જો મને મારા મિત્રો, શિક્ષકો, પડોશીઓનો સહકાર મળ્યો હોત.’’

‘‘લોકો આટલી નિમ્નકક્ષાના ન હોત.’’

॥ અનુસંધાન પાના નં.૦૬ પર

---

# 600 પુરુષોની હત્યારી ગ્વીલીયા ટોફાના

**ટોપ્સીટર્વી**

**અજિત પોપટ**

ગયા મહિને અમેરિકામાં થયેલી પ્રમુખપદની ચૂંટણીમાં ડોનાલ્ડ ટ્રમ્પનો ઝળહળતો વિજય થયો ત્યારે હતાશ થયેલી અમેરિકાનાં કેટલાંક રાજ્યોની મહિલાઓએ ગ્વીલીયા ટોફાનાને પોતાનો આદર્શ જાહેર કરતું એક પ્રકારનું આંદોલન શરૂ કર્યું હતું. આ મહિલા સંસ્થાઓને એવો ડર હતો કે ટ્રમ્પ પોતાના બીજીવારના શાસન દરમિયાન ગર્ભપાત પર કદાચ કાયદેસરનો પ્રતિબંધ જાહેર કરશે. એટલે આ મહિલાઓએ ઈટાલિયન મહિલા ગ્વીલીયા ટોફાનાને યાદ કરીને એવી જાહેરાત કરી હતી કે અમે પણ ટોફાના જેવો માર્ગ પસંદ કરીશું. ગર્ભપાતના અમારા અધિકાર પર ટ્રમ્પ શાસન મનસ્વી રીતે પ્રતિબંધ લાદી દઈ શકે નહીં.

અમેરિકી મહિલાઓની આ વાત તો સમજી શકાય એવી છે. પરંતુ પ્રશ્ન એ છે કે અમેરિકી મહિલાઓએ જેને પોતાના આદર્શ તરીકે જાહેર કરી હતી એ ગ્વીલીયા ટોફાના કોણ હતી ? આજે તો અંધારી આલમના માફિયાઓથી ઈટાલી દુનિયામાં બદનામ છે. ગ્વીલીયા જે સમયે થઈ ગઈ એ આજથી સાડા ત્રણસો ચારસો વરસ પહેલાંની વાત છે. ઈટાલીના પાલેર્મોમાં ૧૬૨૦માં જન્મેલી ગ્વીલીયા એવા સમાજમાં જન્મી હતી જ્યાં સ્ત્રીની કિંમત પગલૂછણિયાથી વધુ નહોતી. પુરુષ પ્રધાન સમાજમાં સ્ત્રી એટલે એક જણસ. પુરુષ સ્ત્રી સાથે ગમે તેવો ખરાબ વ્યવહાર કરી શકે. એને ગાળાગાળી કરે, મારપીટ કરે, ભૂખી તરસી રાખે, એની પાસે કાયાના સોદા કરાવે, ઇચ્છે તે કરે. સ્ત્રી ચૂં કે ચા ન કરી શકે. સ્ત્રીઓ પર ભયંકર અત્યાચારો થતા. સ્ત્રીઓ માટે છૂટકારાના માત્ર બે ત્રણ વિકલ્પો હતા. પહેલો વિકલ્પ ચૂપચાપ તમામ અત્યાચારો સહન કરવાનો હતો. બીજો વિકલ્પ વેશ્યા બની જવાનો હતો અને ત્રીજો વિકલ્પ પરમાત્માના હાથમાં હતો. પતિનું મરણ થાય અને સ્ત્રી વિધવા થઈ જાય તો એનો છૂટકારો થઈ જાય.

GIULIA
TOFANA

ગ્વીલીયાએ પોતાની માતા પર આવા અત્યાચારો થતા જોયેલા. એની માતાને જ્યારે જુએ ત્યારે કાં તો રડતી હોય અથવા પીડાથી કણસતી હોય. આખરે ત્રાસેલી કંટાળેલી એ મહિલાએ પોતાના પતિની હત્યા કરી નાખી. એને પતિના ખૂન માટે મોતની સજા થઈ. પોતાના બાળપણની આવી યાદો ગ્વીલીયા ભૂલે તો કઈ રીતે ભૂલે?

એના બાળ માનસ પર પુરુષો માટે એક પ્રકારની નફરત, અણગમો અને ધિક્કારની લાગણી સતત દ્રઢ થતી જતી હતી. એની માતા તો રિબાઈ રિબાઈને મરી ગઈ. પોતાની માતાના અપમૃત્યુનો બદલો લેવાની ભાવના ગ્વીલીયાના મનમાં સતત અજંપો જગાડતી હતી. એ દિવસે દિવસે ઝનૂની થતી ગઈ. એના શેતાની ભેજામાં એક ભયાનક યોજના આકાર લેતી ચાલી. એ યુવાન થઈ ત્યારે એ યોજના અમલમાં મૂકવાની તૈયારી એણે કરી. એક એવી રાસાયણિક ફોર્મ્યુલા એણે તૈયાર કરી જે એને ઈતિહાસમાં ઠંડા કલેજાની હત્યારી તરીકે સ્થાન અપાવવાની હતી.

ગ્વીલીયા નેપલ્સથી સિસિલી અને સિસિલીથી રોમ આવી ગઈ. અહીં એણે એક કોસ્મેટિક્સ (સૌંદર્ય પ્રસાધનો)ની દુકાન ખોલી. દરેક મહિલાને એ સુંદર દેખાવા માટેનું ક્રીમ, લોશન કે પાઉડર વેચતી. એના આ સૌંદર્ય પ્રસાધનો તો માત્ર દેખાવના હતા. એક અભિપ્રાય મુજબ એણે તૈયાર કરેલી ફોર્મ્યુલા કેટલેક અંશે આ પ્રકારની હતી. લેડ (સીસું), આર્સેનિક અને બેલાડોના મિક્સ કરીને એણે આ સ્લો પોઈઝન તૈયાર કરેલું.

શરૂઆતમાં એણે આ ઝેર પોતાની અંગત અને વિશ્વાસુ બહેનપણીઓને આપેલું. દરેકને એવી સૂચના હતી કે પતિ ગમે તેટલા અત્યાચારો કરે, તમારે ઉશ્કેરાવાનું નહીં. માત્ર પતિના મનગમતા પીણાંમાં આ પાઉડર ભેળવતા રહેવાનું. નક્કી કરેલી માત્રામાં પાઉડર ભેળવી દેવાનો. પતિને ચા, કોફી, લસ્સી, ઠંડાં પીણાં કે શરાબ જેની ટેવ હોય એમાં આ પાઉડર ભેળવતા રહેવાનું. પહેલે દિવસે આ પીણાથી પતિ સતત થાકોડો અનુભવે. એને કામધંધે જવાનું મન ન થાય. બીજે દિવસે એને સતત ઝાડા ઊલટી થાય અને પેટમાં ભયંકર ચૂંક આવે. પાઉડરનો ત્રીજો અને ચોથો ડોઝ બાકીનું કામ પૂરું કરી નાખે. ડોક્ટર, વૈદ, હકીમ કે બીજા કોઈને પણ મૃત્યુના રહસ્યની જાણ કદી થાય નહીં.

**દરેકને એવી સૂચના હતી કે પતિ ગમે તેટલા અત્યાચારો કરે, તમારે ઉશ્કેરાવાનું નહીં**

ગ્વીલીયાની એક પછી એક ફ્રેન્ડ આ રીતે પોતાના પતિના અત્યાચારથી મુક્ત થતી ગઈ. એ દરેક ગ્વીલીયાને આશીર્વાદ આપતી. હવે ગ્વીલીયાની પબ્લિસિટી મોઢામોઢ થવા લાગી. દિવસે દિવસે જુદા જુદા વિસ્તારના પુરુષો રહસ્યમય

॥ અનુસંધાન પાના નં.૦૬ પર

---

# કુર્દ સમુદાયના લાખો માનવીઓના અધિકારોનો ખુડદો

**મીડ વીક**

**હસમુખ ગજ્જર**

કુર્દિશ એવો વતન વિહોણો સમુદાય જે છેલ્લા ૧૦૦ વર્ષથી પોતાના માટે અલગ કુર્દિસ્તાન ઝંખે છે. આ સમુદાય મધ્ય પૂર્વ એશિયાની અટપટ્ટી ભૂ રાજનીતિનો ભોગ બન્યો છે. કુર્દ સમુદાય એક સમયે પાલતું પશુઓ લઈને મેસોપોટેમિયાના મેદાનો, તુર્કી અને ઈરાનના ઉચ્ચ પ્રદેશોનાં રખડતું ભટકતું જીવન જીવતો હતો. પ્રથમ વિશ્વયુધ્ધ (૧૯૧૪ થી ૧૯૧૯) પછી દેશ પ્રદેશના નવા સીમાડાઓ રચાતા તેમના ઋતુ સ્થળાંતરમાં મોટો અવરોધ ઉભો થયો હતો. છેવટે વિચરતું જીવન છોડીને જે તે વિસ્તારમાં રહેવાનું પસંદ કર્યુ. કુર્દોની કુર્દિસ્તાન ભૂમિ કોઈ એક દેશ નહી પરંતુ મુખ્યત્વે ઈરાક, તુર્કી, સીરિયા અને ઈરાન એમ ૪ દેશોમાં વહેંચાયેલી છે. કુર્દોને અલગ દેશ કુર્દિસ્તાન જોઈએ છે પરંતુ આપવા કોઈ રાજી નથી.આ સમુદાયે સમયાંતરે હથિયારો ઉપાડયા,હિંસા પર ઉતર્યો. શાંતિ સુલેહ અને વાટાઘાટો કરી છતાં પોતાના દેશનું સપનું અધૂરું રહયું છે. કુર્દિશ સંગઠનો હિંસા કરે છે તેને પોતાના અસ્તિત્વ અને સન્માનની લડાઈ સમજે છે. સ્વાયતતા અને આઝાદીની વાત આવે ત્યારે તુર્કી, ઈરાક, ઈરાન અને સીરિયા દેશની સરકારો સાથે સંબંધો વણસી જાય છે. જયારે પણ કુર્દિસ્તાનના નામે અલગાવવાદી પ્રવૃતિઓ માથુ ઉચકે ત્યારે જે તે દેશની સરકારો સખત હાથે ડામી દે છે. તુર્કી કુર્દો સાથે અત્યંત અમાનવીય વ્યહવાર માટે જાણીતું છે.

**કુર્દિસ્તાનની જમીન કોઇ એક દેશ નહી પરંતુ ઇરાક, તુર્કી, ઇરાન અને સીરિયા એમ ૪ દેશોમાં વહેંચાયેલી છે. અલગ દેશ જોઇતો હોવાથી સ્વાયતતા અને આઝાદી માટે લાંબા સમયથી ચળવળ ચલાવે છે.**

તુર્કી, સીરિયા અને ઈરાનની સરખામણીમાં ઈરાકમાં કુર્દિશ સમુદાયની સ્થિતિ પ્રમાણમાં સારી છે. ઈરાકના કુર્દિસ્તાનમાં ૫૩ લાખ જેટલા કુર્દિશ રહે છે.૧૯૯૨માં પ્રથમવાર ઈરાકમાં રહેતા કુર્દોના કુર્દિસ્તાનની સ્થાનિક સરકાર બની હતી. કુર્દ વિસ્તારમાં અર્ધ સ્વાયત પ્રકારની સંસદ કાર્યરત છે. કુર્દિસ્તાનની કુર્દ સેના જેને પેશમર્ગા કહેવામાં આવે છે. પેશમર્ગા ૧ લાખથી વધુ સૈનિકોનું રાષ્ટ્રીય દળ છે જે ઈરાકી કુર્દિસ્તાનનું રક્ષણ કરે છે જેમાં મહિલા લડવૈયાઓ પણ સામેલ છે. પેશમર્ગા ઈસ્લામિક સ્ટેટ સાથે લડવામાં પાવરધા હોવાથી હંમેશા લાઈમલાઈટમાં રહયા છે. બગદાદથી ૩૫૦ કિમી દૂર ઈરાકી કુર્દિસ્તાનની રાજધાની અરબીલ (હોબલર) ઉત્તર ઈરાકનું ૧૪.૫૦ લાખની વસ્તી ધરાવતું સૌથી મોટું શહેર છે. કુર્દિસ્તાનને ઈરાકીઓ અધિકૃત ઈરાન જ સમજે છે તેમ છતાં કેટલીક બાબતો એવી છે જેમાં કુર્દ લોકોનું શાસન ચાલે છે. કુર્દિસ્તાન માટેના જનમત સંગ્રહનો ઈરાન અને તુર્કીમાં હંમેશા વિરોધ થતો રહે છે. સીઆઈએની ફેક્ટબુક અનુસાર ઉત્તર પૂર્વી સીરિયામાં ૧૦ ટકા, દક્ષિણ પૂર્વી તુર્કીમાં ૧૯ ટકા, ઉત્તરી ઈરાકમાં ૧૫ થી ૨૦ ટકા અને ઈરાનમાં ૧૦ ટકા જેટલી કુર્દ વસ્તી છે. પશ્ચિમી દેશો માને છે કે જો જનમત સંગ્રહના આધાર નિર્ણય કરવામાં આવેતો મધ્ય પૂર્વની પરિસ્થિતિ વધારે ગંભીર બનવાનો ખતરો રહેલો છે. છેલ્લા કેટલાક વર્ષોથી કુર્દિશ લોકોમાં ફરી અલગ દેશની ભાવના વધુ પ્રબળ બની રહી છે. કુર્દ સમુદાયમાં મોટા ભાગના સુન્ની મુસ્લિમોનો સમાવેશ થાય છે. આ ઉપરાંત સમુદાયમાં કેટલાક બીજા ધર્મને માનવાવાળા પણ છે. આ સમુદાય એક નસ્લ, સંસ્કૃતિ અને ભાષાના આધારે એક થઈ રહયો છે.

ઈતિહાસમાં દ્રષ્ટીપાત કરીએ તો પ્રથમ વિશ્વયુધ્ધમાં ઓટોમન સામ્રાજયની હાર પછી વિજેતા પશ્ચિમ દેશોએ સંધી કરીને કુર્દો માટે અલગ દેશ તૈયાર કરવાની વાત કરી હતી.૧૯૨૩માં તુર્કીના નેતા મુસ્તફા કમાલ પાશાએ સંધીને ફગાવી દીધી હતી. ૩ નવેમ્બર ૧૯૧૮ ઈરાકના મોસુલમાં કુર્દ પ્રાંતમાં ક્રુડ તેલની શોધ સાથે જ બ્રિટિશ સેનાએ આ ક્ષેત્ર પર કબ્જો કર્યો હતો. ૧૦ ઓગસ્ટ ૧૯૨૦માં સેવ્રેસ સંધીએ ઓટોમન સામ્રાજયના વિઘટનની રેખા પ્રસ્તુત કરી હતી. આ સંધીમાં તુર્કીએ એશિયા અને ઉત્તરી આફ્રિકાને લગતા કેટલાક ક્ષેત્રો પર પોતાના અધિકારો છોડી દીધા હતા. આ ઉપરાંત સ્વાયત કુર્દિસ્તાન સહિત નવા સ્વતંત્ર રાજયોને માન્યતા આપવાની પણ વાત હતી. ૨૪ જુલાઈ ૧૯૨૩માં તુર્કી મિત્ર રાષ્ટ્રો અને ભૂતપૂર્વ ઓટોમન સામ્રાજયના લૌસાનેની સંધી પર હસ્તાક્ષર કર્યા જેમાં તુર્કીએ એક સ્વાયત તુર્કી કુર્દિસ્તાનની માંગ છોડી દીધી હતી. આ સાથે જ કુર્દ ક્ષેત્ર એક કરતા વધુ દેશોમાં વિભાજીત થઈ ગયું હતું. ઈરાક અને ઈરાન પર દ્રષ્ટીપાત કરીએ તો ૧૯૨૩માં ઈરાક પૂર્વ કુર્દ ગર્વનર શેખ મહેમૂદ બરજિનજીએ ઉત્તરી ઈરાકના સુલેમાનિયામાં કુર્દ રાજયની ઘોષણા કરીને બ્રિટિશ શાસન વિરુધ વિદ્રોહ કર્યો હતો.૧૯૨૪માં બ્રિટિશ સેનાએ સુલેમાનિયાએ પર ફરીથી કબ્જો કર્યો હતો.

જાન્યુઆરી ૧૯૪૬માં ઈરાનમાં મહાબાદને સોવિયત સંઘના સમર્થનથી એક કુર્દ રાજય તરીકે સ્થાપિત કરવા પ્રયાસ થયો જો કે સોવિયત સંઘે એ જ વર્ષે પોતાની સેના પાછી ખેંચી લેતા બહાબાદ ગણ રાજયનું પતન થયું હતું. ૧૬ ઓગસ્ટ ૧૯૪૬માં ઈરાકની કુર્દ ડેમોક્રેટિક પાર્ટી (કેડીપી)ની સ્થાપના થઈ હતી. ૧૯૫૮માં નવા બંધારણીય સંશોધન અંર્તગત અરબ અને કુર્દોને માતૃભૂમિના એક સરખા ભાગીદાર ગણવામાં આવ્યા હતા.૧૯૬૧માં ઈરાકમાં કુર્દોની પાર્ટી કેડીપીને વાંકુ પડતા ઉત્તરી ઈરાકમાં વિદ્રોહ શરુ કર્યો હતો.તત્કાલિન ઈરાની સરકારે કેડીપીની માન્યતા રદ્દ કરી દીધી હતી. માર્ચ ૧૯૭૦માં ઈરાકી સરકાર અને કુર્દો વચ્ચે સ્વાયત્તા અંગે એક શાંતિ સમજૂતી થઈ જે અંર્તગત ઈરાકી લોકો અરબ રાષ્ટ્રીયતા અને કુર્દ રાષ્ટ્રીયતા એમ બે રાષ્ટ્રીયતાથી બનેલા છે એવું બંધારણમાં ઉમેરવામાં આવ્યું હતું. કુર્દ ડેમોક્રેટિક પાર્ટી (કેડીપી)ની સામે નેતા જલાલ તાલાબાનીએ પેટ્રિયટિક યુનિયન ઓફ કુર્દિસ્તાન (પીયુકે)ની સ્થાપના કરી હતી. ઈરાકી સરકાર વિરુધ પીયુકેએ સશસ્ત્ર લડાઈ શરુ કરી જેમાં અનેક લોકો માર્યા ગયા હતા. એક સમયે કુર્દિશ પાર્ટીઓ કેડીપી અને પીયુકે પણ આમને સામને આવી હતી. ઈરાકમાં સદ્દામ હુસેનનો કાર્યકાળ કુર્દો માટે કાળ સાબીત થયો હતો. ૧૯૮૮માં ઈરાકે કુર્દોના વિરોધને દબાવવા માટે ઓપરેશન અનફાબ ચલાવ્યું જે દરમિયાન કુર્દ નાગરિકો પર મોટી સંખ્યામાં રાસાયણિક હથિયારોનો ઉપયોગ થયો હોવાનું માનવામાં આવે છે. ઈરાકી સેનાએ કથિત કુર્દિસ્તાનના ૪૦૦૦થી વધુ ગામોનો નાશ કર્યો જેમાં ૧ લાખ કુર્દ માર્યા ગયા હતા.૧૯૯૦-૯૧માં સદ્દામ હુસેને કુવૈત પર આક્રમણ કરતા ખાડી યુધ્ધ

॥ અનુસંધાન પાના નં.૦૬ પર

**ગુજરાત સમાચાર**

# મહાનગરોની મહાબેકારી

દેશમાં બેરોજગારી જ એટલી છે કે પહેલી નજરે એમ લાગે કે શહેરી શું અને ગ્રામીણ શું ? પરંતુ તાજેતરના નવા સંશોધનો અને સર્વેક્ષણો બતાવે છે કે શહેરી બેરોજગારીમાં ઝડપથી વધારો થઈ રહ્યો છે. જે દિવસે કંપની એના કોઈ જુના કર્મચારીને નોકરીમાંથી છુટટો કરે તે દિવસે એણે ઓફિસમાં છેલ્લા દિવસની નોકરી પૂરી કરીને ઘરે જવાનું હોય ત્યારે એ અંતર ઉત્તરથી દક્ષિણ ધ્રુવ જેટલું લાગે એ સ્વાભાવિક છે. શહેરી જીવનરીતિ જ એવી છે કે એમાં અમુક હદથી વધારે કરકસર લોકોને ફાવતી નથી. કારણ કે અનિવાર્ય ખર્ચ જ બહુ વધારે હોય છે. આજે ખ્યાલ આવે છે કે કરોડોનો નફો અને એનાથીય વધુનો વેપાર કરનારા પ્રાચીન ગુજરાતી વેપારીઓની જીવનશૈલી કેટલી સાદગીપૂર્ણ હતી. તેજી અને મંદી તો બજારનું ચક્ર છે ને એ ફરતું જ રહે છે. એનો પ્રભાવ જીવન પર ન પડે એની સાવધાની રાખવા માટે જ જુની પેઢીઓ સર્વ ઠાઠમાઠથી સદા મુક્ત રહેતી હતી.

વ્હોટ વરિઝ ધ વર્લ્ડ નામના નવપ્રકાશિત અહેવાલમાં કહેવામાં આવ્યું છે કે ભારતીય શહેરી નાગરિકો બેરોજગારીને સૌથી મોટી સમસ્યા તરીકે જોવા લાગ્યા છે. વિદ્યા પ્રવૃત્તિ અને યુનિવર્સિટીઓ પરની તેમની શ્રદ્ધા સાવ ઓસરી ગઈ છે. શહેરી લોકોએ એ રહસ્ય જાણી લીધું છે કે કંઈ પણ ભણતર પૂરું કરો અને ગમે તેટલી શૈક્ષણિક મહેનત કરો તો પણ છેવટે તો તમારે અભ્યાસને આધારે નહિ પરંતુ તમારી પોતાની જુદી જ તાકાતને આધારે નોકરી મેળવવાની છે. આ જુદી જ તાકાત એટલે સાવ બોટમ લાઈનથી કોઈ પણ કામ ઉપાડી લેવાની તૈયારી. એવું પણ નથી કે બજારમાં કામ નથી. કામ છે પરંતુ એને દિલથી કરનારા જવાનો લઘુમતીમાં છે. થોડી ચાલાકી કે ઓવર કોન્ફિડન્સ કે ઊંચી ઊંચી વારતાઓ ક્યાંય ચાલતી નથી. સખત કામ કરવાનું અને ચોકકસ પરિણામો લાવી આપવાના હોય તો જ નોકરીનું સપનું જોઈ શકાય.

બેરોજગારી કોઈ પણ દેશ માટે ઉધઈ સમાન હોય છે. કુશળ સત્તાધીશો જો અર્થતંત્રનું પેસ્ટ કન્ટ્રોલ કરી જાણતા ન હોય તો આખો દેશ ભૂકા સ્વરૂપે ફસકી પડે. પચાસથી વધુ દેશો આનો ભોગ બની ચૂક્યા છે. ભારતીય અર્થતંત્રની હાલત બિસ્માર છે. પરંતુ બેરોજગારીની હાલત તેનાથી પણ વધુ કંગાળ છે. ભારતીય અર્થતંત્ર માટે પ્રાર્થના કરી શકાય પરંતુ રોજગારીની સ્થિતિ ઉપર તો દયા ખાવા સિવાય બીજો કોઈ રસ્તો નથી. એમાં પણ રોજગારની હાલત બે અંતિમ છેડાઓ વચ્ચે પીસાઈ રહી છે. ગ્રામ્ય વિસ્તારની બેરોજગારી એક અલગ પ્રશ્ન છે અને શહેરીજનો ઉપર લટકતી બેરોજગારીની તલવાર અલગ સવાલ છે. બંને પ્રદેશના યુવાનો અને વયસ્કો જે નોકરી ઉપર પોતાનો ઘરસંસાર ચલાવે છે તે નોકરી પણ અત્યારે તો ડામાડોળ થઈ રહેલા ભારતીય અર્થતંત્રને કારણે અસ્થિરતા અનુભવી રહી છે.

નોકરી કરવા કરતા નોકરી ચાલી જવાનો તણાવ ભારતના નોકરિયાતો ઉપર વધુ છે. આઝાદી પછી પહેલી વખત એવો સમય આવ્યો છે જેમાં નોકરી શોધવા માટે અને મળેલી નોકરી હાથમાંથી ચાલી ન જાય એ માટે સમાન કશમકશ કરવી પડે છે. વ્હોટ વરિઝ ધ વર્લ્ડના નવા અહેવાલમાં આશ્ચર્યજનક રીતે એક તારતમ્ય એવું પ્રગટ થયું છે કે અનેક વિકરાળ પ્રશ્નો અને રાજનેતાઓની ખતરનાક રીતે પથરાયેલી શતરંજ વચ્ચે પણ સિત્તેર ટકા લોકો એમ માને છે કે ભારત અત્યારે સાચા રસ્તે આગળ ધપી રહ્યો છે. એટલે કે જે રીતે દેશનું સંચાલન થાય છે અને જે ઘટનાક્રમો જાહેર જીવનમાં આકાર લઈ રહ્યા છે તે યોગ્ય જ છે અને એ પ્રક્રિયા દ્વારા જ ભારત નવી ઊંચાઈએ પહોંચશે.

સેન્ટર ફોર મોનિટરિંગ ઈન્ડિયન ઈકોનોમીના રોજગારી ઉપરના આંકડા આવતા રહે છે, જેને કેન્દ્ર સરકાર પણ નકારી શકતી નથી. ઓક્ટોબર ૨૦૨૪ માં બેરોજગારીનો દર સહેજ ઘટ્યો. તો પણ ૮.૪૫ ટકાના ઊંચા દર સુધી બેરોજગારીનો દર પહોંચી ચુક્યો છે. ૨૦૧૪ થી મોદી સરકાર તખ્તેનશીન છે પરંતુ રોજગારી માટે કોઈ પણ નક્કર પગલાં ભરવામાં આવ્યા નથી. વધુમાં, સમય બદલાય છે, ફેશન બદલાય છે એ મુજબ રોજગારીના વહેણ પણ બદલાય છે. છેલ્લા ચાર વર્ષમાં લેબર એમ્પ્લોયમેન્ટ ઘટી છે. કારણ કે શારીરિક શ્રમ કરવો પડે એવી નોકરીઓ કરવામાં યુવાનોને રસ ઘટતો જાય છે. નહીંતર એ ક્ષેત્રમાં રોજગારી પૂરતી છે. વ્હાઈટ કોલર જોબને ચાહતા યુવાનોની સંખ્યા વધતી જાય છે પરંતુ ડિજિટલ ઈન્ડિયાની જેમ એ વચન પૂરું કરવામાં વર્તમાન સરકાર નિષ્ફળ નીવડી છે. ગોવા, ત્રિપુરા, હિમાચલ પ્રદેશ, હરિયાણા અને દિલ્હીમાં સૌથી વધુ બેરોજગારી દર છે. જ્યારે પોન્ડીચેરી, મેઘાલય, કર્ણાટક, તામિલનાડુ અને મધ્યપ્રદેશમાં ઓછો બેરોજગારી દર છે.

---

### મધરાતે અમે ડોકટરો અને નર્સો માટેની 'હોસ્પિટલ ટ્રેન માં ચઢવા જતા જ

# ચાલુ ટ્રેને અમને કહેવાયું, 'આ સેકન્ડે જ નીચે કુદી પડો'

**સારાંશ**
**વિનોદ ડી. ભટ્ટ**
ભાગ-૨

રેલવે ટ્રેકની બાજુના ખેતરોમાં કેટલાએ ખેડૂતો બોમ્બમારાથી બચવા માટે મોટા મોટા ખાડા ખોદી બુગદા જેવું બનાવતા જોવા મળ્યા.

અમે આકાશ તરફ જોતા બેસી રહ્યા કે જેથી જર્મન લડાકુ વિમાન દેખાય કે તુરંત ગુડ્સ ટ્રેનમાંથી કુદી પડવાનું મનોમન વિચારતા હતા. અમારી માલગાડી બહુ ધીમી ગતિએ આગળ વધતી હતી. એટલે ચાલુ ટ્રેને કુદી પડવાનું ખાસ જોખમી નહોતું. સાંજ ઢળતા ટ્રેન નોવોઝીબકોવ સ્ટેશન આવી કે તુરત હવાઈ હુમલા શરૂ થયા. સ્ટેશન નજીક ધડાકાભેર એક બોમ્બ પડયો.

અમારી આ ટ્રેન અહીં સુધીની જ હતી. અમે પ્લેટફોર્મથી થોડે દૂર ખુલ્લા આકાશ નીચે ઘાસમાં બેસી ગયા. જો કે અમારી નજર તો સતત આકાશ તરફ ખોડાયેલી હતી. જર્મન હવાઈ દળના વિમાનો અચાનક જ આવી ચઢે તો શું કરીશું ? એવો પ્રશ્ન સતત અમારા ત્રણેના મનમાં ઘુમરાતો હતો.

મધરાતે અમે સફાળા ઊભા થઈ ગયા, ના, જર્મન લડાયક વિમાન નહોતું, પણ પ્લેટફોર્મ પર ટ્રેન આવી હતી. ગોમેલ ટાઉન જતી હોસ્પિટલ ટ્રેન આવી હતી. એક જ સેકન્ડમાં ટ્રેન રવાના થઈ એ દરમિયાન દોડતા જઈ અમે કમ્પાર્ટમેન્ટના હેન્ડલ પકડી ટ્રેનમાં ચઢવા પ્રયાસ કર્યો. ડબ્બાના પગથિયા પર ઊભા ઊભા અમે દરવાજો ખખડાવ્યોને બૂમ પાડી કે દરવાજો ખોલો અમારે અંદર આવવું છે.

અમારી બૂમો સાંભળી બારીમાંથી એક મહિલાએ ડોકુ બહાર કાઢી અમને ધમકાવતાં કહ્યું, ''આ સેકન્ડે જ નીચે કૂદી પડો. આ હોસ્પિટલ ટ્રેન છે, તેમાં બીજા મુસાફરોએ પ્રવાસ કરવા પર પ્રતિબંધ છે. જલદી કુદી પડો''.

અમે કહ્યું, અમને માફ કરો પણ ટ્રેને હવે સ્પીડ પકડી લીધી છે અમે કઈ રીતે કુદી પડીએ ?

એ સ્ત્રી ડોકટર હતી અને ડોકટરનું કામ તો માણસને બચાવી લેવાનું, ઉગારવાનું છે, અને આ સ્ત્રી અમને સ્પીડમાં જતી ટ્રેનના પગથિયા પરથી નીચે કુદી પડવાનું કહે છે.

અમે પગથિયા પર જ હેન્ડલ પકડીને લટકતા રહ્યા હોવાથી ગુસ્સે ભરાયેલી એ મહિલા તબીબે કમ્પાર્ટમેન્ટના હેન્ડલ પકડીને ડબ્બાના પગથિયા પર ઊભા રહેલા અમે પાંચ અધિકારીઓને તેના ભારેખમ બુટથી લાતો મારવાનું શરૂ કર્યું, એટલું જ નહીં કિંતુ અમારા હાથ પર પણ તેણે મુક્કા મારવા માંડયા, જેથી હેન્ડલ પરથી અમારી પક્કડ ઢીલી પડેને અમે નીચે પડીએ...

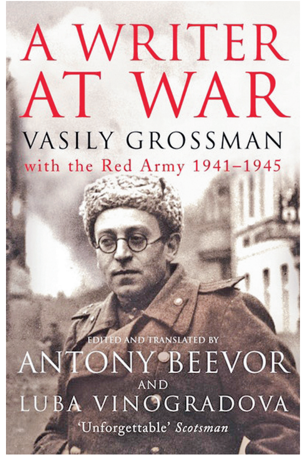

સ્થિતિ હવે બગડતી જતી હતી, વેગીલી ગતિએ દોડતી ટ્રેનના દરવાજાના હેન્ડલ પરની અમારી પક્કડ છૂટી જાય અને અમે નીચે પડીએ તો તો અમારૂ આવી જ બનવાનું હતું. જર્મનોના બોમ્બથી નહીં પણ ચાલુ ટ્રેને નીચે પડવાથી અમારૂં મોત નિશ્ચિત હતું.

અમે હવે સામે આક્રમક થઈ જવાનું નક્કી કર્યું. થોડી સેકન્ડોમાં જ અમારા વળતા હુમલાથી એ મહિલા ડોકટર ચીસો પાડતી દરવાજા પાસેથી દોડીને ડબ્બામાં અંદર જતી રહી. યુધ્ધ મોરચે પહોંચતા અગાઉ લડવાની આ અમારી પહેલી કસોટી હતી.

**ગોમેલ સ્ટેશનનું આખું બિલ્ડિંગ તૂટી પડેલું જોતા અમે બધા ગભરાઇ ગયા**

અમારા લડાઈ-ઝઘડા વચ્ચે ટ્રેન ગોમેલ આવી પહોંચી. રેલવે પ્લેટફોર્મથી ટ્રેન ઘણી દૂર ઊભી રહેતા અંધારામાં અમારે ચાલતા ચાલતા સ્ટેશને પહોંચવું પડયું. મારી પાસેની બેગ બહુ ભારે હોવાથી ચાલવામાં બહુ મુશ્કેલી પડતી હતી.

છેવટે અમે સ્ટેશને પહોંચ્યા. ત્યાં જઈને જોયું તો સ્ટેશનનું આખું બિલ્ડીંગ ભોંયભેગુ થઈ ગયું હતું. બિલ્ડિંગના કાટમાળનો મોટો ઢગલો જોઈ અમારા બધાના મોઢામાંથી 'આહ' નો નિસાસો નંખાઈ ગયો.

જોકે એ દરમિયાન અમારી નજીકથી પસાર થતાં એક રેલવે કર્મચારીએ કહ્યું, ડરશો કે ગભરાશો નહીં અહીં નવું મોટું રેલવે સ્ટેશન બાંધવાનો પ્લાન હોવાથી જર્મનોના આક્રમણ પહેલા જ આ સ્ટેશનને જમીનદોસ્ત કરી દેવાયું છે. (તેના કહેવાનો આશય એ હતો કે ગોમેલનું રેલવે સ્ટેશન જર્મનોના બોમ્બમારાથી નથી તૂટી પડયું).

અહીં અમને જાણવા મળ્યું કે જર્મન લશ્કર અહીંથી માંડ ૫૦ કિલોમીટરની દૂરી પર આવી પહોંચ્યું છે.

અમે તંત્રી અને રેજિમેન્ટલ કમિશર (સોવિયેટ યુનિયનમાં સામ્યવાદી પક્ષના અફસર કે કોઈ સરકારી વિભાગના વડાને કમિશર કહેતા હતા.) નોસોવને મળવા ગયા. તેમણે અમને પુરા બે કલાક રાહ જોતા બેસાડી રાખ્યા. બે કલાક પછી અમને મુલાકાત આપી. થોડી મિનિટો જ અમારી સાથે વાતચીત કરી પણ મને લાગ્યું કે આ કોમરેડ કાંઈ બહુ હોશિયાર નથી અને તેને મળવા માટે બે મિનિટ પણ રાહ જોવાનું યોગ્ય નથી, (અને આવા માણસ સાથે વાત કરવા અમે બે કલાક રાહ જોવામાં બગાડયા).

હિટલરનું જર્મન સૈન્ય રશિયા પર આક્રમણ કરવાની તૈયારી કરી રહ્યું છે, એવી માહિતી સ્ટાલિનને ઘણાં અફસરો અને વિદેશી નેતાઓએ પહોંચાડી હતી, પણ સ્ટાલિન એ બધાની વાત માનવા તૈયાર જ નહોતો થયો અને જર્મન લશ્કરે રશિયા પર ચઢાઈ કરી, ત્યારે રશિયનો સામનો કરવા માટે જેટલા પ્રમાણમાં તૈયાર હોવા જોઈએ, તેટલા તૈયાર નહોતા. એટલે ટિપિકલ આપખુદશાહીની રીતરસમ મુજબ સ્ટાલિને દોષનો બધો ટોપલો બીજા પર ઢોળી દીધો. સ્ટાલિને પશ્ચિમી મોરચાના કમાન્ડર જનરલ ડી.જી. પાવલોવને બલિનો બકરો બનાવી તેના પર દેશદ્રોહનો આરોપ લગાવી મૃત્યુદંડની સજા ફરમાવી દીધી. ઉલ્લેખનીય વાત તો એ છે કે સ્પેનિશ આંતરવિગ્રહ વખતે આ ડી.જી. પાવલોવ સોવિયેટ ટેન્ક દળોનો કમાન્ડર હતો.

ગ્રોસમેન અને તેમના બે સાથીદારો ટ્રોયેનોવસ્કી અને નોરિંગ સેન્ટ્રલ ફ્રન્ટના વડામથકે રાત રોકાયા. વડુમથક પાસ્કેવિચ પેલેસમાં ઊભું કરાયું હતું. પેલેસમાં એક સુંદર બગીચો અને સરોવર પણ હતું, જેમાં થોડા રાજહંસો હતા. પેલેસના વિશાળ પ્રાંગણમાં ઠેર ઠેર થોડા થોડા અંતરે દુશ્મન સૈનિકોથી બચવા માટે ઊંડી ખાઇઓ ખોદેલી હતી.

સેન્ટ્રલ ફ્રન્ટ અર્થાત મધ્ય મોરચાના રાજકીય વિભાગના વડા બ્રિગેડ કમિશર કોઝલોવે અમને વડા મથકે આવકાર્યા. તેમણે અમને માહિતી આપતા કહ્યું કે ગઈકાલે યુધ્ધ મોરચેથી જે ખબર મળી તેનાથી લશ્કરી કાઉન્સિલ ખૂબ જ ચિંતામાં પડી ગઈ છે. અહીંથી ઉત્તર-પશ્ચિમે ૨૦૦ કિલોમીટર દૂરના રસલાવ નગર પર કબ્જો જમાવી દઈ, જર્મન લશ્કરે ત્યાં સંખ્યાબંધ ટેન્કોનો જમાવડો કરી દીધો છે.

**સરમુખત્યાર સ્ટાલિને પશ્ચિમી મોરચાના કમાન્ડર જનરલને મૃત્યુદંડની સજા ફરમાવી**

અહીં એક વાત ખાસ જાણવા જેવી છે કે રસલાવ નગર પર આક્રમણ કરીને પોતાનું સંપૂર્ણ નિયંત્રણ જમાવી દેનાર જર્મન લશ્કરના કમાન્ડર ગુડેરિઅને Achtung!Panzer! નામનું પુસ્તક લખ્યું છે. પહેલા વિશ્વ યુધ્ધમાં પણ ગુડેરિઅન જર્મન લશ્કરમાંથી યુધ્ધ મોરચે જંગ લડ્યા હતા. **(ક્રમશઃ)**

---

### બુલેટ અને બેલેટના વર્ષ ૨૦૨૪ની વિદાય વેળાએ

# ૨૦૨૫નું વર્ષ વધારે મોટા સમાજિક, આર્થિક અને સાંસ્કૃતિક પડકારો લાવશે

વર્ષ ૨૦૨૪ બુલેટ (યુદ્ધ) અને બેલેટ (મતદાન, ચૂંટણી)નું વર્ષ રહ્યું. આ બંને ચીજોએ દુનિયાને રાજકીય, સામજિક અને સાંસ્કૃતિક રીતે વધારે વિભાજીત કરી છે.

ફ્રાંસ, બ્રિટન, અમેરિકામાં મતદારોએ સત્તારૂઢ સરકારોને જાકારો આપ્યો છે અને નવી સરકારને ટેકો આપ્યો છે. ભારત જેવા દેશમાં સત્તાધારી પક્ષ પુનઃ સત્તા ઉપર આવ્યો છે પણ બહુમતના બદલે યુતિ સરકાર અસ્તિત્વમાં આવી છે. બાંગ્લાદેશ અને હવે છેલ્લે સિરિયામાં પ્રજા, ઉગ્રવાદી કે વિરોધીઓએ સત્તાધીશને હાંકી કાઢ્યા છે. આગલા બે યુદ્ધના પડકારોથી દુનિયા બહાર નથી આવી ત્યારે હવે નવા પડકાર ઉભા થઇ રહ્યા છે.

અમેરિકામાં નવા ચૂંટાયેલા રાષ્ટ્રપતિ ડોનાલ્ડ ટ્રમ્પ તા. ૨૦ જાન્યુઆરીએ શપથ લેશે. શપથ સાથે સમગ્ર વિશ્વને અસર કરી શકે એવા ત્રણ નિર્યણ લેવા માટે અડગ છે. એક, ચીન, મેક્સિકો અને કેનેડાની ચીજો ઉપર તે આયાત ટેક્સ વધારવા ઈચ્છે છે. બીજું, અમેરિકામાં ગેરકાયદેસર વસવાટ કરતા કે ઘુસણખોર લાખોને દેશ પરત કરવા ઈચ્છે છે અને ત્રીજું અમેરિકન સરકારના ખર્ચ બે ટ્રીલીયન ડોલર (વિશ્વના ૯૦ ટકા દેશોના અર્થતંત્રના કદ કરતા વધારે અથવા તો અમેરિકન વાર્ષિક બજેટનો ત્રીજો ભાગ). આ ત્રણ નિર્ણય આર્થિક અને સામાજિક રીતે વિશ્વ માટે વધારે ખતરો સાબિત થઇ શકે એમ છે.

**ઇનસાઇડ સ્ટોરી**

ચીન વિશ્વની બીજા ક્રમની સૌથી મોટી અર્થવ્યવસ્થા છે. ચીન વિશ્વનું ઉત્પાદન મથક છે અને તેના ઉત્પાદન ઉપર અમેરિકા ટેક્સ વધારે તો ચીન આ બધી ચીજો અન્ય દેશોમાં વેચવા માટે બેબાકળું થશે અને ભારત જેવા ચીન આધારિત દેશ ઉપર તેની વધારે અસર પડશે. પોતાની પ્રથમ ટર્મમાં પણ ચીન સાથે રાષ્ટ્રપતિ ટ્રમ્પે ટ્રેડ વોર શરૂ કરેલી અને તેની વિશ્વ ઉપર અસર જોવા મળી હતી. રાજદ્વારી રીતે ચીન અને અમેરિકા વચ્ચે ખાઈ વધશે તેથી જીયોપોલીટીકલ જોખમ પણ જોવા મળશે. અત્યારે પણ રશિયા અને ચીન એકબીજાની નજીક આવી રહ્યા છે, આ દોસ્તી વધારે ગાઢ બનશે.

જે સ્થિતિ ઉભી થઇ રહી છે કે વૈશ્વિકીકરણ કે ગ્લોબલાઇઝેશનનો અંત આવી રહ્યો છે. વિશ્વ એક છે એવી બે દાયકા જૂની વિચારધારાના બદલે હવે દરેક દેશ પોતાની ભૌગોલિક સ્થિતિ, સરહદો અને આર્થિક હિતના આધારે દ્વિપક્ષીય સબંધો બનાવી રહ્યા છે. રશિયા - યુક્રેન યુદ્ધ સમયે ભારતે પણ પોતાના હિત માટે રશિયા સાથેના દાયકા જૂના સબંધો જાળવ્યા છે અને વધુ ગાઢ બનાવ્યા છે. છેલ્લા બે દાયકામાં ભારત અને અમેરિકા એકબીજાની નજીક આવી રહ્યા હતા તે હવે ફરી અલગ રાહ પકડે એવું જોખમ છે. ભારત માટે અલગ પડકાર છે. એક તરફ, ૧૪૫ કરોડની પ્રજાને વિકસિત અર્થતંત્રનો દરજ્જો આપવા ઔદ્યોગિક વિકાસ અને રોજગારી સર્જન કરવાના છે.

બીજી તરફ, પાકિસ્તાનની રાજકીય અનિશ્ચિતતા બાદ હવે પૂર્વમાં મ્યાનમાર બાદ બાંગ્લાદેશમાં કટ્ટરપંથીનો ઉમેરો થયો છે. નેપાળ ચીન તરફ સરકી રહ્યું છે અને શ્રીલંકા હજી નાદારીમાંથી ઉભરી રહ્યું છે. આ સ્થિતિમાં ભારત માટે ૨૦૨૫ વધારે મોટા અને બહુવિધ પડકાર લઇ આવી રહ્યું છે.

**દરેક દેશ પોતાની ભૌગોલિક સ્થિતિ, સરહદો અને આર્થિક હિતના આધારે દ્વિપક્ષીય સંબંધો બનાવી રહ્યાં છે**

---

### પ્લેસીસ ઓફ વર્શીપ એક્ટને પડકારતા કેસની સુનાવણી થશે

# કોમી એખલાસ, ભાઈચારો, ધાર્મિક ભાવનાને છંછેડતા મુદ્દે કાનૂની લડાઈ

ભારતના બંધારણના આમુખમાથી બિનસાંપ્રદાયિક (સેક્યુલર) શબ્દ કાઢી નાખવા માટેની સુપ્રીમ કોર્ટે અરજી નકારી કાઢી છે પણ તેના કરતા વધારે મોટો પડકાર કે વિવાદનો મધપૂડો છંછેડાઈ ગયો છે. સુપ્રીમ કોર્ટે હવે નક્કી કરવાનું છે કે દેશના વર્તમાન ધર્મસ્થાનોના સ્થળે ભૂતકાળમાં કોઈ અન્ય ધર્મનું સ્થાનક હોય તો વર્તમાન સ્થાનક હટાવી જૂનાને પુનઃનિર્માણની પરવાનગી આપવી કે નહી. સુપ્રીમ કોર્ટ અને દેશના રાજ્યોની અલગ-અલગ કોર્ટમાં અત્યારે વારાણસીની જ્ઞાનવ્યાપી મસ્જિદ, મથુરામાં કૃષ્ણજન્મભૂમિ કે પછી સંભાલમાં મસ્જિદના સ્થાને મંદિરની અરજીઓની સુનાવણી ચાલી રહી છે.

રામ મંદિરની લડત સમયે દેશમાં કોમી એખલાસ જળવાઈ રહે એ માટે તત્કાલીન વડાપ્રધાન પી.વી. નરસિમ્હા રાવની સરકારે ખાસ કાયદો ઘડ્યો હતો. કાયદાની જોગવાઈ અનુસાર ૧૫ ઓગસ્ટ ૧૯૪૭ના દિવસે આઝાદી મળી ત્યારે દેશમાં જે-તે ધર્મના જે દેવસ્થાનો, મસ્જિદ કે અન્ય પવિત્ર સ્થાનો છે તે તેમના તેમ જ રહેશે, તેને હટાવવા કે તેના સ્થળે ભૂતકાળમાં અન્ય કોઈ ધર્મનું સ્થાનક હતું એવો દાવો કરવાનો કોઈને અધિકાર નથી. આ કાયદામાંથી બાબરી વિવાદને બાકાત રાખવામાં આવ્યો હતો.

જોકે, અયોધ્યાના રામ મંદિર - બાબરી મસ્જિદ કેસના સુપ્રીમ કોર્ટના ચુકાદા બાદ દેશમાં પ્લેસીસ ઓફ વર્શીપ એક્ટને જ ગેરબંધારણીય ઠેરવવા માટે માંગ ઉઠી રહી છે. ભાજપના નેતા અશ્વિની કુમાર ઉપાધ્યાય, સુબ્રમણ્યમ સ્વામી સહિતના આ કાયદો રદ કરવા માટે સુપ્રીમ કોર્ટમાં અરજી કરેલી છે. તાજેતરમાં નિવૃત્ત થયેલા ચીફ જસ્ટિસ ચંદ્રચુડે સૌપ્રથમ વખત આવી અરજીની સુનાવણી કરવા સ્વીકાર કર્યો હતો. આ પછી તેમના જ વડપણની અન્ય એક ખંડપીઠે કેન્દ્ર સરકારને તેમાં જવાબ રજૂ કરવા માટે નિર્દેશ આપેલો. ત્રણ વર્ષ થયા સરકારે કોઈ જવાબ રજૂ નથી કર્યો ત્યાં નવા ચીફ જસ્ટિસ ખન્નાએ નવી બેંચની જાહેરાત કરી છે.

**પ્રસંગપટ**

કોર્ટનું અત્યારસુધીનું વલણ રહ્યું છે કે દેશના ધર્મનિરપેક્ષ કવચ અને ઈતિહાસની ધાર્મિક ભૂલો કે નાસૂરને ફરી તાજા કરી દેશનું વાતાવરણ બગાડવું જોઈએ નહીં. આમ છતાં હવે દેશભરમાં મસ્જિદના સ્થાને મંદિર હતા એવી માંગ અને એવા કેસ સતત વધી રહ્યા છે. આ કેસ વધવાના કારણો પાછળ સુપ્રીમ કોર્ટ પોતે જ જવાબદાર હોવાનું પણ કેટલાક તજજ્ઞો માને છે.

વિવાદિત કાયદામાં સિવિલ કેસ કરવાની કોઈને સત્તા જ નથી છતાં સુપ્રીમ કોર્ટ કેટલાક કેસમાં અને નિર્દેશમાં આ પાયાના સિદ્ધાંતની અવગણના કરી છે. જ્ઞાનવાપી કેસમાં દાવાના સ્વીકાર કર્યા ઉપરાંત સુપ્રીમ કોર્ટે ખનન કર્યા વગર મસ્જિદમાં હિંદુ મંદિર હતું કે નહિ તેનું સંશોધન કરવાની પરવાનગી આપી છે. ખુદ ચીફ જસ્ટિસ તરીકે ડી.વાય. ચંદ્રચુડે એવું મૌખિક અવલોકન કરેલું કે વર્તમાન સ્થળે ૧૫ ઓગસ્ટ ૧૯૪૭ પહેલા શું હતું તેની તપાસ કરવાનો પ્લેસીસ ઓફ વર્શીપ એક્ટમાં બાધ નથી. બીજું, તપાસનો મતલબ એમ નથી કે આપણે વર્તમાન ઢાંચાના બદલે અગાઉની સ્થિતિ પુનઃસ્થાપવા માટે પ્રયત્ન કરીએ છીએ કે એવો ઈરાદો ધરાવીએ છીએ.

સુપ્રીમ કોર્ટ સમક્ષ ૨૦૨૦માં અશ્વિની કુમાર ઉપાધ્યાયે કરેલી અરજીની દલીલ છે કે પોતાના ધાર્મિક વારસા અનુસારના પવિત્ર ધર્મસ્થાનો પરત મેળવવા માટે હિંદુ, બૌદ્ધ અને શીખોને પ્લેસીસ ઓફ વર્શીપ એક્ટ રોકે છે.

ધર્મ, આસ્થા અને વિશ્વાસની દલીલ સામે બીજી તરફ દેશમાં કોમી એખલાસ, ભાઈચારા અને બે ધર્મ વચ્ચેના ઘર્ષણને અટકાવવાનો ઈરાદો ધરાવતો કાયદો છે. આ બન્ને વચ્ચે હવે કાયદો અને કાયદાની બંધારણને અનુરૂપ જોગવાઈ અંગે સુપ્રીમ કોર્ટમાં કાનૂની જંગ ચાલશે. સૌથી મહત્વની વાત એ છે કે અત્યારે એવી કોઈ માહિતી નથી કે કેટલા ધર્મસ્થાનો એવા છે કે જે એક સમયે હિંદુ, બૌદ્ધ કે શીખ સમુદાય માટે પવિત્ર હતા અને હવે ત્યાં કોઈ અન્ય ધર્મનું સ્થાનક છે. આ સ્થિતિમાં અત્યારે ચાલતા ડઝન જેટલા વિવાદ વચ્ચે દેશના લાખો મંદિર-મસ્જિદ માટેની લડાઈ થઇ શકે, વિવાદ ઉભા થાય એવી સ્થિતિ પેદા થઇ શકે છે. એટલે કેન્દ્ર સરકારે વૈચારિક સમતુલા રાખી આ અંગે વલણ અપનાવવું પડશે.

**કાયદાની સ્પષ્ટ જોગવાઈઓ વચ્ચે પણ અત્યારે ડઝનેક મંદિર-મસ્જિદ વિવાદ ચાલી રહ્યા છે**

---

### કથળતા શિક્ષણ માટે કોણ જવાબદાર?

**લોકવિચાર**

આપણે અવારનવાર સાંભળીએ છીએ કે શિક્ષણ કથળી રહ્યુ છે. શિક્ષણ ખાડે ગયું છે. નબળા શિક્ષણ પાછળ શિક્ષકો જવાબદાર હોવાનું કોઈ કહે છે. કોઈ વળી વિદ્યાર્થીઓના વાલીઓ જવાબદાર હોવાનું કહે છે. આમ એક બીજા પર 'ખો' નાખી ચાલી રહ્યુ છે.શિક્ષકોની ફરજ માત્ર શિક્ષણ આપવાની હોય છે. પરંતુ સરકારી શાળાના શિક્ષકોને શિક્ષણ સિવાયની અસંખ્ય પ્રકારની જવાબદારીઓ શિક્ષણના ભોગે સોંપવામાં આવે છે. છાસવારે શિક્ષકોને નવી નવી તાલીમ અને નવાનવા શિક્ષણના પ્રયોગો સોપવામાં આવે છે. હજુ એક પધ્ધતિમાં શિક્ષક શિક્ષણ કાર્યમાં સેટ થયા હોય ત્યાં બીજી પધ્ધતિની તાલીમ શિક્ષકોને આપવામાં આવે છે. જ્યાં બીજી પધ્ધતિ શિક્ષક શરૂ કરે ત્યાં નવી તાલીમ આવી પડે છે. આવી અનેક તાલીમ લેવાજતા શિક્ષકનો વર્ગખંડ બીજાને સોપવામાં આવે હવે બીજો શિક્ષક પોતાનો વર્ગ સંભાળે કે આ વધારાનો સોંપવામાં આવેલ વર્ગ સંભાળે?

આપણે સ્વીકારીએ કે દરેક ક્ષેત્રમાં થોડી ઘણી નબળાઈઓ હોઈ શકે. પરંતુ શિક્ષણ કથળતા બધા જ શિક્ષકોને જવાબદાર કેમ ઠેરવી શકાય? માત્રને માત્ર શિક્ષકોને જ દોષ આપવો બરાબર નથી. આજે હજારો શિક્ષકો છે જે નિષ્ઠાપૂર્વક શિક્ષણનું કામ કરે છે. વળી સરકાર દ્વારા અન્ય ફરજ સોંપવામાં આવતા શિક્ષકોની શિક્ષણની સારી કામગીરી પર માઠી અસર પડે છે. અનેક શાળાઓમાં તાલીમી શિક્ષકોની ઘટ છે ટેટ અને ટાટ પાસ કરી હજારો શિક્ષકો તાલીમ મેળવા ભરતીની રાહ જોઈ રહ્યાં છે. રાજ્યમાં ઓરડાઓની ઘટ છે. શાળાઓમાં રમતગમતનું મેદાન નથી. પીવાના પાણીની સગવડ નથી આવા અનેક કારણોસર શિક્ષણ પર માઠી અસર પડી રહી છે. શ્રીમંતવર્ગના બાળકો ફી ભરી ખાનગીશાળાઓમાં સારૂ શિક્ષણ મેળવી રહ્યા છે. પરંતુ ગરીબ- મધ્યમ વર્ગના બાળકો ખાનગી શાળામાં જવા માટે શક્તિમાન નથી. ગરીબવર્ગના ટેલેન્ટેડ બાળકો સારા શિક્ષણથી વંચિત રહે છે. મર્જર કરવાના નામે સરકારી શાળાઓ બંધ કરવામાં આવતા ગ્રામ્ય વિસ્તારના વિદ્યાર્થીઓનું શિક્ષણ છીનવાઈ જતા શિક્ષણની માઠી અવદશા બેઠી છે.

**- મનજીભાઈ.ડી.ગોહિલ**

---

# નામ પાછળ લટક મટક ચાલતી અટકના અટકચાળા

'વાઘ આવ્યો ભાઈ વાઘ... વાઘ આવ્યો ભાઈ વાઘ... વાઘ આવ્યો ભાઈ વાઘ...'

'લાભુ... લાભુ... જંગલનો વાઘ શહેરમાં ક્યાંથી આવે? શું ગાંડાની જેમ વાઘ આવ્યાની બૂમાબૂમ કરે છે?'

'અરે ભાઈ ચોપગા વાઘ આવ્યાની બૂમરાણ નથી કરતો, આ તો નાનપણમાં મારી સાથે સ્કૂલમાં ભણતો એક અંડકવેર ફ્રેન્ડ (લંગોટિયો મિત્ર) વજુ વાઘ ૨૦ વર્ષે અમેરિકાથી મળવા આવ્યો ત્યારે મારા આનંદની કોઈ સીમા ન રહી, એટલે બૂમરાણ મચાવી.'

'લાભુ, સામાન્ય રીતે વાઘને ભગાડવા માટે હલાકુઓ બૂમરાણ મચાવે છે અને તું વાઘ અટકધારી દોસ્તને આવકારવા બૂમરાણ મચાવે છે?'

'સાંભળો તો ખરા? મારો દોસ્ત મૂળ મહારાષ્ટ્રનો વતની છે. એટલેવાઘ ઉપરાંત વાઘમારે અને વાઘચોરે જેવી અટક પણ કાને પડે બોલો.'

'લાભુ, મહારાષ્ટ્રમાં સ્ત્રીઓ પોતાના પિયરની અટક અને સાસરાની અટક નામ પાછળ લખે છે બરાબરને? તો તારા મિત્ર વજુની પત્ની પણ નામની સાથે બે અટક લખે છે?'

'હા ભાઈ હા એની જ મજેદાર વાત કહું. વજુની પત્ની વંદનાની પિયરની અટક વાઘમારે છે. એટલે પૂરૂં નામ કેવી રીતે લખે છે ખબર છે? વંદના-વાઘ-વાઘમારે.'

'લાભુ મહારાષ્ટ્રમાં તો તમને અજબગજબ અટકો વાંચવા મળે. દાખલા તરીકે ઘોડા-ઘોડી, ઘોડેસવાર-ચાબુક સવાર, લટકે-વટકે, ખરે-ખોટે, ચાટે-કાટે વગેરે... વગેરે...'

'અરે ભાઈ તાજેતરની ચૂંટણી વખતે એકડે અને બગડે અટકો સાંભળવા મળી. એક ઓળખીતા કાર્યકરનું નામ સત્યવાન છે અને અટક ખોટે છે, એટલે સત્યવાન ખોટે વાંચીને કેવી નવાઈ લાગે?'

'લાભુ, નામ પાછળ લટક મટક ચાલતી અટકની જ મજા છેને? નવી નવી અટકો કાને પડવાનો સિલસિલો અટકે નહીં છતાં સરનેમને ગુજરાતીમાં કહેવાય અટક, કેવી નવી નવાઈની વાત લાગે?'

'મેં તો ગુજરાતીઓની અજબની એટલે ગયા મહિને રાજકોટ ગયો ત્યારે ત્યાં સાંભળી. ત્યાં કોટેચા નગરનું પાટિયું વાંચીને મનમાં ઝબકારો થયો કે કોટ ઉપર ચા ઢોળાવાથી આ અટક બની હશે કોટે-ચા? પછી તો અડિએ-ચા સરનેમ સાંભળવા મળી મને મનમાં વિચાર આવ્યો કે આ બધા કાઠિયાવાડી કડક મીઠી ચાના શોખીનો હોવા જોઈએ.'

'લાભુ, મેં પણ અટક સાંભળીને જાણે ચા પીધી હોય એવો કાંટો આવી જાય એવી ચાવાળી અટકો સાંભળી હતી. જેમ કે ચા ઢાંકી હોય એવો સૂર નીકળે એવી ઢાંકે-ચા, તારા જેવા નટખટ નાગરે ચા પીધી હોય એવી નાગરે-ચા, કપમાં ચા ભરી હોય એવાં ભરૂ-ચા અને ડાયાબિટીસવાળાને જાણે ચામાં સાકર નાખી છે એવી ચેતવણી આપતી હોય એવી સાકરે-ચા સરનેમ સાંભળીને મોજ પડી ગઈ હતી.'

**બખડજંતર**
**નટખટ નાગર**

NOT MY CUP OF TEA!

'લાભુ, નાગરોમાં તો જીવ-જંતુ પ્રાણી--પશુની પણ અટક હોય છે એ સાચી વાત?'

'નાગરબંધુઓ જીવદયા પ્રેમીઓ છે એટલે તમને માંકડ, મચ્છર, મંકોડી તેમ જ હાથી-ઘોડા જેવી અટકો સાંભળવા મળે.'

'લાભુ, તારી વાત સાવ સાચી વર્ષો પહેલાં અમારા ફેમિલી ડોકટર હતા તેની અટક ઘોડા હતી.'

'સવારે ઈમર્જન્સીમાં સવારે ફોન કરીને પૂછીએ તે ઘોડા સાહેબ છે? ત્યારે તેની રમૂજી નાગરાણી પત્ની હસીને જવાબ આપતી કે ઘોડા હમણાં જ રેસકોર્સમાં દોડવા ગયા છે.'

'હા... હા... હા... કયા બાત હૈ... હું જ્યારે મુંબઈમાં ગ્રાન્ટ રોડ રહેતો ત્યારે એક ડોકટર હાથી હતા એ યાદ આવે છે. મજાની વાત એ છે કે હાથીના લગ્ન મંકોડી અટકધારી કન્યા સાથે થયા ત્યારે રમૂજી નાગરબંધુઓ મજાકમાં કહેતા કે હાથી મંકોડીને પરણે એ કેવું કજોડું?'

'લાભુ, આપણે બધા કરદાતા કહેવાઈએ બરાબર? આપણે જાતજાતના કર ભરવા પડે.'

'હા ભાઈ હા, જનતા કર ભરે અને નેતા ઘર ભરે એવું તો હું કાયમ કહું છું ને?'

**નવી નવી અટકો કાને પડવાનો સિલસિલો અટકે નહીં છતાં સરનેમને ગુજરાતીમાં કહેવાય અટક**

'લાભુ, પૂરી વાત તો સાંભળ? મહારાષ્ટ્ર એક જ એવું રાજ્ય છે જ્યાં અટક પર પણ કર લાગે છે, ખબર છે?'

'અટક પર કર કેવી રીતે લાગે? મને જરા સમજાવો તો ખરા?'

'લાભુ, એવી કેટલીય અટકો છે જેની પાછળ કર લાગે, દાખલા તરીકે તેન્ડુલ-કર, ગાવસ-કર, વેંગસર-કર, અમરાપુર-કર વગેરે... વગેરે...'

'અરે કરની કમાલ કહેવાય, આ કર લાગે એવી કરકરિયાવાળી અટકોને 'કર-મુક્તિ' આપવામાં આવે તો તેન્ડુલ, ગાવસ, વેંગસર અને અમરાપુર... બોલવામાં કેવું વિચિત્ર લાગે!'

'લાભુ, મને તો કરવાળી અટકો સાંભળીને વિચાર આવ્યો કે કામ પ્રમાણે બંધબેસતી નવી અટકો બનાવવી જોઈએ. કરવાળી અટક બનાવવામાં તું જ મદદ-કર,'

'જો સાંભળો, ફિલ્મના પડદા પર ચુંબન કરી ચકચાર જગાવતી આઈટમ ગર્લની સરનેમ રખાય કિસ-કર, સાચા-ખોટા એન્કાઉન્ટર કરી ગુંડાઓને ઢાળી દેતા પોલીસની અટક ઠાર-કર, જમીનો પચાવતા બિલ્ડરોની અટક હડપ-કર, વારંવાર છૂટાછેડા લઈ ફરી પરણતી લેડીની સરનેમ વર-કર અને સ્વમૂત્ર એટલે કે શિવામ્બુ ચિકિત્સાના પ્રચારકની અટક શું રાખી શકાય ખબર છે? ધારકર.'

### ફન કી બાત

**અવનવી અટકના અટકચાળા**
**ખરી મજા લે સાંભળવાવાળા.**

** ** **

**સઃ લતા મંગેશકરનું સાચું નામ અને અટક જણાવશો?**

**જઃ લતા મંગેશકરનું નામ હેમા હતું અને અટક હાર્ડીકર હતી.**

## ક્રાઈમવૉચ

અનુસંધાન

ગિરીશના ઘરનું સરનામું પણ મળી ગયું હોવાથી પોલીસ ત્યાં પહોંચી. ઘર બંધ હતું એટલે એના ઘર પર નજર રહે એ રીતે બે કોન્સ્ટેબલની ટીમ રાત-દિવસ માટે ગોઠવાઈ ગઈ. તારીખ ૨૪-૧૧-૨૦૨૪ ના દિવસે ગિરીશ બાબુ આવ્યો અને પોલીસે એને પકડી લીધો!

ગિરીશ પાસે ગુનાની કબૂલાત કરાવવામાં પોલીસને વધુ મહેનત કરવાની જરૂર ના પડી. એની કબૂલાતના આધારે પોલીસે એની પ્રેમિકા ખતીજાની પણ ધરપકડ કરી. ગિરીશના માથે લગભગ એંશી લાખનું દેવુ થઈ ચૂક્યું હતું. એનો ઉપાય શોધવા માટે એણે અને ખતીજાએ મળીને બે મહિના અગાઉથી પ્લાન બનાવ્યો હતો.

રિયલ એસ્ટેટ બ્રોકર જયસી એકલી રહેતી હતી અને એની પાસે ઢગલાબંધ સોનું અને રોકડ હશે એવી ગણતરીથી એ બંનેએ જયસી સાથે મિત્રતા કરીને એના ઘેર આવવા-જવાનો સંબંધ વિકસાવ્યો. ખતીજા એક બેકરીમાં નોકરી કરતી હતી એટલે બેકરી આઈટમો અને દારૂની બોટલ લઈને એ બંનેએ વારંવાર જયસીના ઘેર જઈને સંબંધ ગાઢ બનાવ્યો હતો. એના ઘરની રેકી કરીને ગિરીશે જાણી લીધું હતું કે રવિવારે સવારે દસથી બાર વચ્ચેના ગાળામાં એમના ફ્લેટમાંથી કોઈ બહાર હોતું નથી. જયસીની હત્યા કરીને દલ્લો લૂંટવાનો એમણે જે પ્લાન બનાવેલો એમાં છરો કે રિવોલ્વરને બદલે પોતે ઘેર કસરત કરવા માટે જે ડંબ્બેલ વાપરતો હતો એનો જ ઉપયોગ કરવાનું ગિરીશે નક્કી કર્યું.

તારીખ ૧૭-૧૧-૨૦૨૪ ના દિવસે થેલામાં ડંબ્બેલ અને દારૂની બોટલ લઈને હેલ્મેટ પહેરીને ગિરીશ એના ઘેર પહોંચ્યો. પકડાવાય નહીં એ માટે એ રસ્તામાં રીક્ષાઓ બદલતો રહ્યો. જયસીએ એને આવકાર આપ્યો. બેડરૂમમાં બેસીને બંનેએ સાથે દારૂ પીધો. જયસી પૂરેપૂરી મદહોશ બની જાય ત્યાં સુધી ગિરીશ એને દારૂ પીવડાવતો રહ્યો. એ નશામાં ચૂર થઈ ગઈ ત્યારે ગિરીશે એના માથા પર ધડાધડ ડંબ્બેલના દસેક પ્રહાર કર્યા. જયસીના શ્વાસ અટકી ગયા પછી ગિરીશે એના હાથ પરથી સોનાની બંગડીઓ અને નેકલેસ કાઢી લીધા. લાશને એવી રીતે બાથરૂમમાં ગોઠવી કે અકસ્માતે પડી ગઈ હોય એવું લાગે. એ પછી લોહીવાળું ટિશર્ટ બદલીને એણે ઘરમાં ખાંખાખોળાં કર્યા.(ઘરમાંથી એક રૂપિયો પણ રોકડ નથી લૂંટી, એવું એ પોલીસને કહે છે પણ પોલીસ એ વાત સાથે સંમત નથી!) જયસીના બે મોબાઈલ પણ થેલામાં મૂકી દીધા અને હેલ્મેટ પહેરીને બહાર નીકળી ગયો. ત્યાંથી નીકળીને પોતાના ઘેર ગયો. હેલ્મેટ મૂકી દીધી. બંને હાથના નખ પર લોહીના ડાઘ હતા એટલે નેઈલકટરથી નખ કાપ્યા. જયસીના દાગીના સાથે લીધા અને અંગમલી ગામમાં રહેતા એક સગાને ત્યાં ગયો. ત્યાં બે દિવસ રોકાઈને એ ઈડુક્કી ગયો. ઈડુક્કીમાં એક સોનીની દુકાનમાં એણે નેકલેસ અને બંગડીઓ વેચી દીધી. એ પછી પાછો કોચી આવ્યો અને ઝડપાઈ ગયો!

જયસીની હત્યા કર્યા પછી ગિરીશે એના ઘરમાંથી કેટલા દાગીના-કેટલી રકમની લૂંટ કરી એ અંગે ગિરીશે માત્ર બંગડીઓ અને નેકલેસ ઉપરાંત બે મોબાઈલની ચોરીની જ કબૂલાત કરી છે. એની પ્રેમિકા ખતીજા પણ પોલીસને એ જ જવાબ આપે છે કે એણે કેટલી ચોરી કરી એની મને ખબર નથી! પોલીસને ગિરીશ પાસેથી રોકડા માત્ર એક લાખ બાર હજાર રૂપિયા મળ્યા છે. ઈડુક્કી શહેરના સોનીની ચિઠ્ઠી બતાવીને ગિરીશે પોલીસને કહ્યું કે બંગડીઓ અને ચેઈન વેચી એના આ પૈસા છે. પોલીસે એ ચિઠ્ઠી અને પૈસા કબજે કરી લીધા છે.

પોલીસે મહત્વના પુરાવા તરીકે હેલ્મેટ કબજે કરી છે. એ ઉપરાંત લોહીવાળું ટિશર્ટ અને ગિરીશે નખ કાપેલા હતા, એ નખના લોહીવાળા ટૂકડાઓ પણ પુરાવા તરીકે પોલીસે કબજે કર્યા છે. એંશી લાખનો દેવાદાર માણસ માત્ર લાખેક રૂપિયાના દાગીના મેળવવા માટે બે મહિના સુધી પ્લાનિંગ કરીને કોઈ સ્ત્રીની હત્યા કરે, એ વાત હજુ પોલીસના ગળે નથી ઊતરતી. ગિરીશે ઘરમાં મોટો હાથ માર્યો હશે અને એ દલ્લો એણે ક્યાંક સગેવગે કરી દીધો હશે એવી પોલીસની શંકા વ્યાજબી છે.

પોસ્ટ ગ્રેજ્યુએટની ડીગ્રી ધરાવતા 'સોફ્ટ' વેર એન્જિનિયર ગિરીશ બાબુએ દેવાના ચક્કરમાંથી છૂટવા માટે હત્યાનો 'હાર્ડ' રસ્તો પસંદ કર્યો, એમાં પ્રેમિકા ખતીજાનો સાથ મળ્યો,અને એમના ખેલમાં બિચારી જયસી અબ્રાહમનો જીવ ગયો! કોચીની જેલમાં ભીંત સામે તાકીને એ બંને આરોપીઓ દિવસો પસાર કરે છે!

## વહેતું જીવન

અનુસંધાન

જવું પડ્યું. આ બધામાં બે-ત્રણ કલાક નીકળી ગયા.

કન્યાપક્ષવાળા પાર્ટીપ્લોટમાં રાહ જોઈ કંટાળી ગયા. કન્યાના પપ્પાએ વેવાઈને ફોન જોડ્યો. 'કેમ મોડુ થયું? અહીં બધા રાહ જુએ છે.'

આસીતના પપ્પાએ તેનું પરાક્રમ છુપાવતાં કહ્યું 'આસિત તૈયાર થઈ રહ્યો છે, થોડીવાર લાગશે, પછી આવીએ.'

શિવાંગીના બધા સગાઓ ચિંતામાં પડી ગુસ્સે થઈ ગયા. હસ્તમેળાપનું મુહૂર્ત નીકળી ગયું. લગ્ન કેન્સલ કરવા કે શું ? તેનો વિચાર કરવા ભેગા થયા. મુહૂર્ત જતું રહે પણ જાન ન આવે, તેવા બેદરકાર માણસોને વેવાઈ ના બનાવાય. શિવાંગી રડવા જેવી થઈ ગઈ. વિચારમાં પડી ગઈ. આસિતે લગ્નનો વિચાર માંડી વાળ્યો હશે કે શું ? એક વખત મન નકારાત્મક વિચારે પછી તેના જ વિચાર આવ્યા કરે છે.

ત્યાં આસિતે તેની ફિયાન્સી શિવાંગીને મોબાઈલ જોડી સઘળી હકીકતથી વાકેફ કરી. તેના મિત્રના પપ્પાને અકસ્માત કરી ભાગી જનાર ગુનેગારને પકડી પડ્યો તેની જાણ કરી. શિવાંગી ખુશ થઈ ગઈ. 'વાહ રે, આસિત ! લગ્નના મુહૂર્તને બદલે તે સમાજને દાખલો બેસે તેવું સુંદર કામ કર્યું, સરસ !'

તે પહોંચી સીધી તેના પપ્પા અને સગાવહાલાં પાસે અને મક્કમતાથી કહ્યું, 'લગ્નનું મુહૂર્ત તો પછીનું કાઢી લગ્ન થશે પણ આસિતે આજે ખરેખર એક બહાદુરીપૂર્વકનું કામ કરી નાગરિકધર્મ અદા કરી દાખલો બેસાડયો છે. હું લગ્ન કરીશ તો તેની સાથે જ.'

ત્રણ કલાક પછી નવાં મુહૂર્તમાં આવેલી જાનનું સ્વાગત કરી લગ્ન સંપન્ન થયા.

લાસ્ટ સ્ટ્રોક : દરેક જાગૃત નાગરિકની ફરજ છે કે, તેણે કોર્ટ કે પોલીસના લફરાંની બીક વગર અપરાધીને પકડવા મદદ કરવી, પછી ભલે ગમે તે અગત્યનો પ્રસંગ પાછો ઠેલાય.

## રજનીગંધા

અનુસંધાન

યુવાનના ચહેરા ઉપર સ્માઈલની ચમક હતી, એણે ફરી કહ્યું 'અરે ગાંડી છોકરી, હું તને કંઈ ખાઈ નથી જવાનો! મારો ભરોસો કર, અને બેસી જા.'

ચંદા એની બાઈકની પાછલી સીટ ઉપર બેસી ગઈ. સ્કુલ આવતાંની સાથે જ તે ચૂપચાપ ઉતરીને દોડતી દોડતી ઝાંપામાં જતી રહી. સ્કુલ છૂટી નહીં ત્યાં સુધી ચંદાની છાતીમાં ધકધક થતું રહ્યું.

સ્કુલ છૂટી ત્યારે ચંદાએ જોયું કે એ છોકરો ઝાંપા પાસે જ ઉભો હતો ! એના હાથમાં ચંદાની સાઈકલ હતી ! એણે કહ્યું 'લે તારી સાઈકલ ! મેં પંચર રીપેર કરાવી દીધું છે.'

ચંદાને શું કહેવું તે સમજાતું નહોતું. તે મુઝાઈને પગના અંગૂઠા વડે ભોંય ખોતરવા લાગી. છોકરાએ હસીને કહ્યું આવે વખતે 'થેન્ક્યુ' કહેવાનું હોય ! સમજી ?

ચંદા થેન્ક્યુ બોલતાં બોલતાં શરમાઈ ગઈ. પેલો છોકરો બાઈક સ્ટાર્ટ કરીને હસતો હસતો જતો રહ્યો. પણ હવે રોજ ચંદાની નજર એ છોકરા ઉપર પડતી હતી. એ છોકરો રોજ પેલી પાનની દુકાન પાસે બાઈક લઈને ઉભો રહેતો અને ચંદા સામે જોઈને સ્માઈલ આપતો હતો.

એક શનિવારે, જ્યારે સ્કુલ બપોરે છુટી ગઈ હતી ત્યારે એ છોકરો ચંદાની સાઈકલને રોકીને ઉભો રહ્યો. ચંદાએ કહ્યું 'શું છે ? મારી સાઈકલમાં પંચર નથી પડ્યું.'

છોકરાએ કહ્યું 'કેમ ? પંચર પડે તો જ મારી જોડે વાત કરાય ?'

છોકરાનું નામ રાજુ હતું. તે ચંદાને બાઈક પર બેસાડીને ફરવા લઈ ગયો. તેને પાણીપુરી ખવડાવી, મજેદાર વાતો કરીને. તેને ખુબ હસાવી. ચંદાને આ બધું ગમવા લાગ્યું.

રાજુ આગળ વધ્યો. હવે તે ચંદાને પિક્ચર બતાડવા લઈ ગયો હતો. અંધારામાં રાજુનો હાથ ચંદાના શરીર પર ફરતો હતો તે ચંદાને ગમવા લાગ્યું.

રાજુ એનાથી આગળ વધ્યો. હવે તે ચંદાને પોતાના કોઈ દોસ્તની ઓરડીમાં લઈ જવા. લાગ્યો ત્યાં જે કંઈ થતું તે ચંદા માટે ખુબ જ રોમાંચક હતું. રાજુ તેને કહેતો : ગાંડી આને લવ કહેવાય !

હકીકતમાં રાજુ પાણીપુરીથી લવ સુધી માત્ર સાત દિવસમાં પહોંચી ગયો હતો. પરંતુ ચંદા માટે પોતાની સાઈકલ આકાશમાં ઉડતી હોય એવો અનુભવ હતો. આવુ ઉડવાનું ઘણા સમય સુધી ચાલ્યું. પણ પછી એક દિવસ એ જ વળાંક ઉપર ચંદાની જિંદગીમાં બીજો વળાંક આવ્યો.

તે વખતે ફરીવાર ચંદાની સાઈકલમાં પંચર પડ્યું. ચંદાને હતું કે રાજુ હમણાં જ તેની પાસે આવશે. પણ ના, ચંદાએ જોયું કે રાજુ એની બાઈક ઉપર કોઈ બીજી છોકરીને બેસાડીને જઈ રહ્યો હતો.

ચંદાને ધીમેધીમે સમજાયું કે છોકરાઓ જેને લવ કહે છે તે આવો હોય છે.

## ક્ષણ-ક્ષણાર્ધ

અનુસંધાન

ગીતા તેને છોડવાની વાત કરે છે. અંદરની શાંતિ, અનાકુલતા તો જ શક્ય બને. ગીતા એ પણ સૂચવે છે કે તમે કર્મકેન્દ્રિત બનો, કર્મ પૂર્વે જ તેનાં ફળ કે પરિણામો સાથે જોડાઈને કર્મને પણ દૂષિત કરી મૂકે છે. કર્મની પ્રક્રિયામાં રસ દાખવી તેનો આનંદ લૂંટવાનો છે. જો તેમ થાય તો ઘણી નિરાશાઓમાંથી માણસ ઉભરી જાય. ગીતા એ પણ કહે છે, કશું અનિત્ય નથી. સફળતા-નિષ્ફળતા તેની સાથેની લાગણી- સંવેદનાઓ તેથી તજો. ગૂંથાશો તો ગૂંચવાશો, ગોથાં ખાશો. જે સ્થિતિ તમારા કાબૂ બહારની છે. તેની સાથે જોડાઈને અજંપો શા માટે અનુભવો છો ? કર્મ એક નિષ્ઠ થઈ ઉત્તમ રૂપે કરો, બાકીનું બધું જતુ કરો. આવી નિઃસંગતા શાંતિની જનક બની રહે છે. અર્થાત્ ત્યાં જ સ્થિર ચિત્તની વાત આવે, સ્થિતપ્રજ્ઞતાનો મુદ્દો આવે. ઉચ્ચ કે અવચ- બધી સ્થિતિમાં મગજને સ્થિર સમજવાનું છે. ઝંઝાવાતો વચ્ચે અંધાધૂંધી વચ્ચે મનને અડોલ રાખનાર પરિસ્થિતિમાંથી માર્ગ કાઢી શકે છે અને મનને અક્ષુબ્ધ પણ રાખી શકે છે. હું-કર્તાભાવ છોડતાં માનસિક ભારણ પણ દૂર થાય છે. આધિપત્ય આપણું નહીં, ઈશ્વરનું છે એ સમજ સાથે બધું એની પર છોડી દેવાનું છે. ત્યાં કર્મની સક્રિયતાતો છે જ પણ પોતાના વશમાં લેવાની પળોજણ નથી, પીડા પણ તેથી નથી. સાથે ગીતા એમ પણ કહે છે કશું કાયમી નથી. જે આવ્યું છે તે ચાલી જવાનું છે. બધું જ કામચલાઉ છે. દુઃખ પણ અને સુખ પણ, નિત્યનું કશું નથી. આ બાબત પણ માનસિક ભારથી મુક્ત કરી રહે છે. બધી બાજુનાં નકારાત્મક શોર-બકોર વચ્ચે મનને આવી સમજથી તર-બ-તર રાખીએ, અડોલ રાખીએ, શ્રદ્ધા સાથે મહત્ શક્તિને બધું સમર્પી દઈએ, અને જે કાર્ય જેટલી ઉત્તમતાથી થઈ શકે એટલી ઉત્તમતાથી કરીએ તો જીવન પોતે જ એક કલા બની રહે. ગીતા નિર્ણય થવાનું કહે છે, જ્ઞાન સંપ્રાપ્તિ માટે કહે છે, સતર્ક અને સાવધ રહેવાનું કહે છે. આ બધું મનને ઊંચી પીઠિકાએ લઈ જઈ શકે, અને મન-બહાર-શરીરાંગ વગેરેને પછી એવી ઊંચાઈ તરફ દોરી રહે તો એવું આત્મજ્ઞાન જ પછી અધ્યાત્મગાન બનીને સ્વ અને સર્વનો સંવાદ રચી રહે. નિત્ય અને અનિત્ય વચ્ચેની ભેદક રેખાને તંતોતંત સમજી શકે. ગીતા'ધર્મ' કર્તવ્યનું ભાષ્ય રચી ઐશ્વર્યથી ભર્યાભર્યા માનવતાના મંદિર પાસે મૂકી આપે છે, ને શાશ્વતીના ઝળહળતા કળશનાં દર્શન કરાવી રહે છે.

## તારી અને મારી વાત

અનુસંધાન

ત્યારે દર્દી અને નિષ્ણાત બંને તપાસ આધારિત નિદાન-સારવારમાં જ વિશ્વાસ ધરાવતા થયા છે, તે સંજોગોમાં પણ શીખવવું અઘરું બની રહ્યું છે.

અને ત્રીજું, ફરજિયાત કામ કરતા રહેવું પડે એવી જરૂરિયાત બે પ્રકારના સિનિયર ડૉક્ટર્સને રહે છે, હોસ્પિટલ કે સાધનોમાં જેના વધુ પડતા નાણા રોકાયેલા છે અને જેણે પોતાની પાછલી પેઢીને સેટ કરવાની છે. બાકીના નિષ્ણાતોમાં કમાવવા કરતા બૌદ્ધિક સંતોષ (ઈન્ટેલેક્ચ્યુઅલ સેટિસ્ફેકશન), પ્રવૃત્તિમાં રહેવું અને પોતાનામાં વિશ્વાસ રાખતા વ્યક્તિઓની નિષ્ઠાથી મદદ કરવી એ વધુ પ્રાથમિક્તા ધરાવે છે. તમારા નામે કોઈ લોન-દેણું ના હોય અને તમારે પેઢીની માફક વ્યવસાય આગળ ધપાવવાનો ના હોય તો પ્રેક્ટિસ છોડવાનો વિચાર આત્મમંથનમાં ઉદ્ભવી શકે છે.

વાતો તો ઘણી છે, અપવાદો પણ ઘણા હશે પરંતુ આજની વાતનું તાત્પર્ય એ છે કે જો ચિકિત્સક પોતાનો સંપૂર્ણ અનુભવ નિચોવીને સારવાર કરવાના બદલે રક્ષણાત્મક-એવિડન્સ બેઝ્ડ સારવાર કરવા મજબૂર બને તો દર્દી તેના અનુભવની કુશળતાથી વંચિત રહી જશે અને જુનિયર્સ તેના પ્રેક્ટિકલ જ્ઞાનથી !!

### પૂર્ણવિરામ

**કુશળ ડૉક્ટરની સારવારમાં વિજ્ઞાન (સાયન્સ) કરતા કલા (આર્ટ) વધુ હોવી જોઈએ.**

## સેલિબ્રેશન

અનુસંધાન

હિન્દી ફિલ્મોના ઉલ્લેખ વગર લોસ્ટ એન્ડ ફાઉન્ડની વાત અધૂરી ગણાશે. ૧૯૪૩માં કિસ્મત, વક્ત, રામ ઔર શ્યામ, સીતા ઔર ગીતા, અંગૂર, અમર અકબર એન્થની, જ્હોની મેરા નામ, જ્વેલ થીફ, બજરંગી ભાઈજાન, જગ્ગા જાસૂસ, જવાન અને લાપત્તા લેડિઝ સહિત અનેક ફિલ્મોના મૂળમાં લોસ્ટ એન્ડ ફાઉન્ડના બી રોપાયેલા છે.

વિશ્વમાં કયા શહેરના લોકો સૌથી ભૂલકણાં છે તેના અંગે એક સર્વેક્ષણ પણ હાથ ધરાયું હતું. જેમાં દિલ્હીને વિશ્વના સૌથી ભૂલકણાં શહેર તરીકે જાહેર કરાયું હતું. દિલ્હીના લોકો કેબમાં સૌથી વધુ પાણીની બોટલ, જ્વેલેરી, હેડફોન, ચેકબૂક, ઘડિયાળ, ભૂલી જતાં હોવાનું સામે આવ્યું હતું. આ સર્વેક્ષણમાં એવું પણ સામે આવ્યું કે શનિવાર-રવિવાર દરમિયાન લોકો સૌથી વધુ વસ્તુ ભૂલી જાય છે. બાય ધ વે, દિલ્હી એટલે આપણા રાજકારણીઓનું મુખ્ય સ્થાન. રાજકારણીઓ ઝડપથી કોઈ વસ્તુ ભૂલી જાય તે વાત ગળે ઉતરી એવી નથી. હા, એ અલગ વાત છે કે એક પ્રજા તરીકે કોઈપણ કાંડ હોય કે કૌભાંડ ગણતરીના દિવસમાં ભૂલી જ જઈએ છીએ....!

## વેદના-સંવેદના

અનુસંધાન

''આ સમાજ વ્યવસ્થા, સિસ્ટીમ, સરકાર આટલી હદે ખાડે ગયેલી ન હોત.''

''મને મારી જંજાળમાંથી થોડો વધારે સમય મળ્યો હોત તો...?''....

''...તો હું પ્રભુજીની મૂર્તિની જેમ પૂજાવા લાયક સિધ્ધિઓ મેળવી શક્યો હોત. પરંતુ તમામ લોકો, સમય, સંજોગ અને સમાજ વ્યવસ્થાને કારણે મારે પથ્થરની જેમ લાત ખાતાં જીવન વિતાવવું પડે છે.''

આને કહેવાય ''પ્રતિક્રિયાત્મકતા'' એટલે કે રીએક્ટીવ લોકો જે પોતાની નિષ્ફળતા કે હાર માટે બીજાઓને દોષ દઈ જીવનમાં નિષ્ફળતા પર નિષ્ફળતા મેળવે છે.

આપણે જ્યારે જ્યારે કહીએ છીએ કે,

''મારે આટલી સમસ્યાઓ છે''

ત્યારે એ વિચાર માત્ર જ મોટામા મોટી સમસ્યા હોય છે. આ સમસ્યામાંથી બહાર આવી પરિસ્થિતિ સુધારવાનો એકમાત્ર માર્ગ એ છે કે જે બાબત તમારા નિયંત્રણમાં છે તેના પર ધ્યાન કેન્દ્રીત કરો. જે તમારા નિયંત્રણમાં નથી તેના પર દોષનો ટોપલો ઢોળવાનું રહેવા દો. આને કહેવાય પ્રોએક્ટીવ એટલે કે 'સક્રિયાત્મકતા'. પ્રોએક્ટીવ બનો એટલે પહેલ કરો.

વ્યાપક અર્થમાં પ્રોએક્ટીવ બનો એટલે આપણે જે છીએ, જેવા છીએ, જેવા બની શક્યા છીએ કે નથી બની શક્યા તે માટે આપણે પોતે જ જવાબદાર છીએ.

આપણો વર્તમાન એ આપણા જ નિર્ણયો, વલણ અને વર્તનનું પરીણામ છે. આપણા સંજોગો, સમય કે આસપાસના લોકો આપણો વર્તમાન બનાવી, કે બગાડી શક્તા નથી.

તમારી સાથે જે ઘટના બને છે તેને પ્રતિસાદ કે પ્રત્યાઘાત કેવો આપવો તે તમારી પસંદગી છે. સફળ થવા માટે પ્રોએક્ટીવ એટલે કે સક્રિયાત્મક બનવાની આદત પાડો.

### ન્યુરોગ્રાફ

ભારતીય રાજકારણ ''રીએક્ટીવ'' - અર્થાત્ પ્રતિક્રિયા આપતા રહો, વખોડતા રહોના સિધ્ધાંત પર ચાલે છે. પછી મુદ્દો ભલે ગમે તે હોય.

## ટોપ્સીટર્વી

અનુસંધાન

રીતે મરવા માંડ્યા. ગ્વીલીયાની ઘરાકી વધતી ચાલી. એણે પોતાની પુત્રી અને બે ચાર મહિલાઓની એક વ્યવસ્થિત ગેંગ બનાવી. ઝેરની માગ વધતાં એણે એક નાનકડું કારખાનું નાખ્યું જ્યાં ખૂબ વફાદાર સ્ત્રીઓ આ પાઉડર, ક્રીમ અને લોશન તૈયાર કરતી.

પરંતુ એક સમય એવો આવતો હોય છે જ્યારે પાપ છાપરે ચડીને પોકારતું થઈ જાય છે. એક બહેનપણીએ મોકલેલી યુવતી ઝેરની પડીકી તો ખરીદી ગઈ. પરંતુ પતિને આપતી વખતે છેલ્લી ઘડીએ ગભરાઈ ગઈ. પતિને એણે વીનવણી કરવા માંડી કે પ્લીઝ આ કોફી નહીં પીતા. તમારા આરોગ્યના માટે જોખમી છે. પતિએ બે ધોલ મારતાં પેલીએ કબૂલાત કરી લીધી કે ફલાણી જગ્યાએ આ પ્રકારના કહેવાતા કોસ્મેટિક્સ વેચાય છે. આ માણસનો એક મિત્ર ભેદી રીતે મરણ પામેલો. એટલે એણે તરત પોલીસને જાણ કરી.

બીજી બાજુ ગ્વીલીયાની વગ એટલી બધી વધી ગયેલી કે પોલીસ પહોંચે એ પહેલાં ગ્વીલીયાને જાણ થઈ ગઈ પોલીસ એને પકડવા આવે છે. એ પોતાના સાથીઓને ચેતવીને નાસી છૂટી. એ પોતાના પ્રેમી એવા એક પાદરીને ત્યાં ચર્ચમાં પહોંચી ગઈ. પરંતુ હવે એ લાંબો સમય મુક્ત રહી શકે એમ નહોતી. પોલીસે પાદરીને વિશ્વાસમાં લઈને ચર્ચ પર ઓચિંતી રેડ પાડી. ગ્વીલીયા પકડાઈ ગઈ. પોલીસે એને હજુ તો લાલ આંખ દેખાડી ત્યાં એણે કબૂલ કરી લીધું કે મેં અત્યાર સુધીમાં મારા ઝેરી રસાયણો દ્વારા છસો પુરુષોને સ્વધામ પહોંચાડી દીધા હતા. આ આંકડો કદાચ વધુ હોઈ શકે અથવા ઓછો પણ હોઈ શકે. એના એકરારના આધારે એને મોતની સજા કરવામાં આવી. એની પુત્રી અને સ્વજનો ક્યાં ગાયબ થઈ ગયા એની કોઈને ત્યારબાદ ક્યારેય જાણ થઈ નહીં. ઈતિહાસમાં આવી હત્યારી બીજી કોઈ સ્ત્રી થઈ હોવાની ક્યાંય નોંધ હોવાનું જાણમાં નથી.

## મીડ વીક

અનુસંધાન

શરુ થયું હતું. ઈરાકમાંથી કુર્દોનું સામુહિક પલાયન શરુ થતા ૧૦ લાખ કરતા વધુ કુર્દ તુર્કી અને ઈરાન ભાગી ગયા હતા. ૨૮ ફેબ્રુઆરી ૧૯૯૧માં સદ્દામ હુસેન યુધ્ધવિરામ પર સહમતિ દર્શાવતા યુધ્ધ પુરુ થયું હતું. ઈરાકી સેનાએ ૧૯૯૧માં ઈરાકનું કુર્દિસ્તાન છોડી દીધું હતું છતાં બે કુર્દ પાર્ટીઓ ઉત્તરમાં કેડીપી ઉત્તર અને દક્ષિણમાં પીયુકે સ્વતંત્રતાની જાહેરાત કરાવી શકી ન હતી.

પાડોશી દેશ તુર્કીની વાત કરીએ તો ૧૯૭૮માં અલગ કુર્દિસ્તાનની માંગણી સાથે અબ્દુલ્લાહ ઓકલાનએ પીકેકે સંગઠનની સ્થાપના કરી હતી. શુરુઆતમાં દક્ષિણ પૂર્વના ગ્રામીણ વિસ્તારો સુધી સીમિત રહેલા હિંસક આંદોલનની લપેટમાં શહેરી વિસ્તારો પણ આવી ગયા. પીકેકેએ ઈરાક અને તુર્કીમાં પણ પગદંડો જમાવ્યો હતો. તુર્કી ઈરાક અને સીરિયાના કુર્દિસ્તાન ઉગ્રવાદ વિસ્તારમાં હસ્તક્ષેપ કરીને કાર્યવાહી કરી હતી. તુર્કીનું દબાણ વધવાથી અબ્દુલ્લાહ ઓકલાન વિદેશ ભાગી ગયો હતો. ઓકલાનને તુર્કીના અધિકારીઓએ કેન્યાથી જીવતો પકડીને જેલમાં નાખ્યો હતો. ૧૯૯૯માં તુર્કીની એક અદાલતે મુત્યુદંડની સજા ફરમાવી હતી ત્યાર બાદ ઓકટોબર ૨૦૦૨માં સજા આજીવન કેદમાં ફેરવી નાખી હતી. સીરિયામાં ગૃહયુધ્ધ ફાટી નિકળ્યું ત્યારે કુર્દિશોના સીરિયન ડેમોક્રેટિક ફોર્સ (સીડીએફ) એ ઈસ્લામિક સ્ટેટ વિરુધ અમેરિકાનું સહયોગી હતું. ૨૦૧૩ની મધ્યમાં ઈસ્લામિક સ્ટેટે ઉત્તરી સીરિયાના સીમા વિસ્તારોમાં કુર્દિશ સ્થળોને ટાર્ગેટ કરવા માંડયા હતા. તુર્કીએ સીરિયા સાથેની સરહદે કુર્દિશોના રક્ષણ માટે જેહાદીઓ વિરુધ કોઈ જ પગલા ભર્યા નહી. પોતાની હદમાં રહેલા કુર્દને સીમા પાર જઈને લડવાની અનુમતી પણ આપી નહી. છેવટે કુર્દોએ પણ પીપલ્સ પ્રોટેકશન યુનિટ હેઠળ હથિયારો ઉપાડીને ઈસ્લામિક સ્ટેટનો રંજાળનો સામનો કર્યો હતો. કુર્દિશ દળોએ ખૂબ મહેનત પછી કોબાના શહેર પર ફરી કબ્જો કર્યો હતો. ઈરાક હોય કે સીરિયા, તુર્કી કે ઈરાન જ નહી કુર્દ સમુદાયના નેતાઓ, સંગઠનકારો પણ કુર્દિસ્તાનની માંગણીના નામે રાજનીતિ રમતા રહયા છે.૪ જેટલા દેશો વચ્ચે સેન્ડવીચ બનીની રહી ગયેલા કુર્દોના માનવીય અધિકારોનો ખુડદો જ બોલાતો રહયો છે.નિર્દોષ લોકોની જીંદગીઓ હોમાતી રહે છે. ખાસ તો

'મહિલાઓ અને બાળકો ધર્માંધતા અને જેહાદની લડાઈનો ભોગ બનતા રહે છે. સામાન્ય કુર્દો સાથે અમાનવીય વર્તન અને અત્યાચારો થતા રહે છે તે અટકવા જરુરી છે.

## રસવલ્લરી

અનુસંધાન

દેવતાઓનાં શિલ્પો છે. દિવ્ય ૐકારનું ગૂંજન અહીં થાય છે. વાસ્તુ કલાના અપ્રતીમ નમૂના રૂપ આ મંદિરની સંરચનાત્મક ગતિવિધિ ઉત્તરાખંડીય શૈલી જતાવે છે. ભોંયેથી ઊભા મંદિરને જગતી નથી. મંદિર સ્વયમ્ એક શિખર ! ઈંટોની રોચક ગોઠવણીમાં ઝરૂખા, સ્તંભ, નાનાં મદલની રચના ઉપસેલી દેખાય. વળી બારીમાં મહિષાસુર મર્દિનીની મૂર્તિ પણ ભાવપૂર્ણ ! મંદિર શિખરે છાપરું અને વચ્ચે રજોટિયું જેથી બરફનો માર મંદિરને ન પડે અને ઉપરથી છાપરાને ઝાલરનો શણગાર ! હા, ટોચે કળશકુંભ ખરા જ હોં ! આડા ખાના સમ કોતરણી ઈંટના પડ પર પડને સુંદરતા બક્ષે. લાકડાના દ્વાર વડે શોભતા આ મંદિર દ્વારા પર ગણેશ અને ઉપર મંડપ વચ્ચે વચ્ચે વળી આમલકનો શણગાર. બહાર નંદી અને આ શ્રી સ્થળે ઠેર ઠેર નકશી. સતયુગ, ત્રેતાયુગ અને દ્વાપરયુગની કળાની શ્રેષ્ઠતમ ઝાંખી સૌને મોહિત કરે.

### લસરકો

**કુંડ, ગુફા, સુરંગ, મંદિર, કળા અને કુદરતને માહ્યલાનાં ઉતારીને એમાં ઓગાળી જવાનું સ્થળ તે આ લાખામંડળ.**

## ગીતા જયંતિ

અનુસંધાન

હવે તે યુગની સામાન્ય આરોગ્ય સ્થિતિ મુકતા એક પેઢી માત્ર ૩૦ વર્ષી ન મુકી શકાય. એક પેઢી આશરે ૪૦ વર્ષની મુકવી જોઈએ. જન્મેજમ પૂર્વે પરિક્ષિત થયા. બંનેના ૮૦ વર્ષ મુકીએ. પરીક્ષિતનો જન્મ મહાભારત યુદ્ધના અંત ભાગે થયો. એટલે મહાભારતનું યુદ્ધ ઈ.સ.પૂ. ૩૦૭૦+૮૦ = ઈ.સ.પૂ. ૩૧૫૦ આસપાસ મુકી શકાય. માટે ઈતિહાસકાર એચ.સી. રાયચૌધરીએ મહાભારત યુદ્ધ માટે મુકે તો સમય ઈ.સ.પૂ. ૩,૧૪૨ લગભગ યોગ્ય લાગે છે. બીજી તરફ આર્યભટ્ટે ગ્રહણો ઉપરથી મહાભારતનો સમય ઈ.સ.પૂ. ૩,૧૦૨ નો મુક્યો છે. ટુંકમાં મહાભારત યુદ્ધ અને તે સમયે આપેલા 'ગીતા'નો ઉપદેશ મધ્યમાન તારીખે પણ ઈ.સ.પૂર્વે ૩,૧૨૨ આસપાસ મુકી શકાય.

## વામાવિશ્વ

અનુસંધાન

પ્રોબેશન પીરીયડ સરસ રીતે પસાર કર્યો અને મમતાને 'હમારી કક્ષા' સંસ્થામાં શિક્ષિકા તરીકે નોકરી મળી ગઈ.

થોડા જ સમયમાં 'હમારી કક્ષા' સંસ્થાના ઉપરી અને બીજા સ્ટાફની મમતા માનીતી અને હોશિયાર શિક્ષીકા બની ગઈ. આ સંસ્થાના ઉપરીને જ્યારે મમતાની ભણવાની ઉત્કંઠાને પેશનની ખબર પડી ત્યારે આ સંસ્થાએ તેનો કોલેજમાં દાખલો કરાવી આપ્યો અને મમતાએ આ સખત મહેનતથી કમરકસી. તેણીએ 'હમારી કક્ષા'ની ત્રણ શાળાઓમાં શિક્ષિકા તરીકે નોકરી કરવા માંડી, ભણવાનું, ગૃહકાર્ય તેમજ દીકરા નો ઉછેર. આ બધા જ ફ્રન્ટ સાથે ઉપાડી લીધા અને આખરે ૮ વર્ષ પછી મમતા ખા સ્નાતક થઈ.

મમતા જણાવે છે કે, 'ઘણા વર્ષો પછી મેં જ્યારે કોલેજમાં પ્રથમવાર પગ મૂક્યો ત્યારે હું યુવતી નહતી રહી, માતા એટલે મહિલા બની ચૂકી હતી. એ સમય ઘણો કપરો હતો, પરંતુ ખુદની બુલંદીથી, જીવનની એ ઊડાન મેં પૂરી કરી.'

આટલેથી મમતાની જ્ઞાન પીપાસા અટકી નહીં, તેનું આગળ ભણવાનું સ્વપ્ન પણ સાકાર થયું. એકાઉટન્સી અને ઓફિસ મેનેજમેન્ટના કોર્સ પણ કર્યો. આ સંસ્થાના ઉપરીએ જ તેને પ્રોત્સાહીત કરી, તેમજ કોર્સની ફી, મટીરીયલ વગેરેની આર્થિક જવાબદારી તેમણે ઉપાડી લીધી. આમ મમતાનું ભણવાનું સ્વપ્ન સાકાર થયું.

હાલમાં મમતા રાજ્યની કાયદાકીય ઓફિસમાં સેવા આપે છે અને તેનો દીકરો ખાનગી શાળામાં નવમા ધોરણમાં અભ્યાસ કરે છે.

મમતા ખાસ તેના જેવી સંઘર્ષ કરતી મહિલાઓને કહે છે કે : જીવનના સંઘર્ષમાં પાછી પાની ના કરો, પરિસ્થિતિ સ્વીકારી આત્મવિશ્વાસ અને દ્રઢ મનોબળથી આગળ વધો, જીત તમારા પગલા ચૂમશે.

## હરતાં ફરતાં

અનુસંધાન

પરિણામે શાર્ક છોકરાને ખાઈ પણ ન શકી અને મોઢામાંથી છોડી પણ ન શકી. આ દ્રશ્ય જોઈને બોટના કપ્તાને તરત કોસ્ટલ ગાર્ડને સંદેશો મોકલ્યો. કોસ્ટલ ગાર્ડ તરત પોતાની બોટમાં ધસી આવ્યો. તેણે કેવિનને શાર્કના મોઢામાંથી કાઢવાની ઘણી કોશિશ કરી, પણ કંઈ વળ્યું નહીં. છેવટે છોકરાને શાર્કસહિત બોટમાં નાખીને કિનારે લાવવો પડ્યો. ત્યાંથી શાર્ક-કેવિનની જોડીને એમ્બ્યુલન્સમાં હૉસ્પિટલમાં લઈ જવાયાં. ત્યાં શાર્કના શરીર પર વાઢકાપ કરીને છોકરાને માંડ છોડાવવામાં આવ્યો. જોવા જેવી વાત એ છે કે છોકરાને ખાસ કંઈ નહોતું થયું. તેને તો એ જ દિવસે હૉસ્પિટલમાંથી રજા આપી દેવામાં આવી, પણ તેને બટકું ભરનાર શાર્કના શરીર પર એટલી મોટી વાઢકાપ કરવામાં આવેલી કે તેને ઘણા દિવસો સુધી હૉસ્પિટલમાં રહેવું પડ્યું.

### વાઘની વસતિ જાળવવાના ભારત જેવા પ્રયત્નો ક્યાંય થયા નથી

નેશનલ જ્યોગ્રાફિક મેગેઝિનના જ્યોફ્રી સી. વોર્ડનું કહેવું છે કે વાઘની વસતિ ઘટી રહી છે એ વાત સાચી, પણ થોડા વર્ષો પછી દુનિયામાં વાઘ જ નહીં બચે તેવી શંકા કરવી, તે વધારે પડતી વાત છે. તે કહે છે : ''આ પ્રકારની બૂમરાણ મચાવનારા લોકોનો ઉદ્દેશ ભલે સારો હોય, પણ તેઓ વાઘ બચાવવા મથી રહેલા લોકોને નાસીપાસ કરી રહ્યા છે. તેમણે એવું ન કરવું જાઈએ.'' વાઘનું મૂળ વતન દક્ષિણ ચીન હોવાનું મનાય છે. ત્યાંથી તેઓ પશ્ચિમે કેસ્પિયન સમુદ્ર તરફ, ઉત્તરે સાઈબીરિયા તરફ અને દક્ષિણે ભારત તથા ઈન્ડોનેશિયા તરફ ફેલાયા હોવાનું મનાય છે. ૧૯૪૦ના દાયકામાં દુનિયામાં વાઘની ૮ પેટાજાતિઓ અસ્તિત્વમાં હતી. ત્યારથી આજ સુધીમાં બાલી, જાવા અને કેસ્પિયન વિસ્તારમાં વાઘનું અસ્તિત્વ નાબૂદ થઈ ચૂક્યું છે. અને હવે ચીનમાંથી પણ વાઘ ઝડપભેર લુપ્ત થઈ રહ્યા છે. એક અંદાજ મુજબ ચીનમાં અત્યારે જંગલોમાં ફક્ત ૩૦ જ વાઘ છે. દુનિયાનાં જંગલોમાં ઘૂમી રહેલા વાઘમાંના અડધાથી પણ વધુ ભારત, નેપાળ અને બાંગ્લાદેશમાં છે. ભારતમાં ૧૯૭૦થી વાઘના શિકાર પર પ્રતિબંધ છે. ૧૯૭૩માં વડા પ્રધાન ઈન્દિરા ગાંધીએ પ્રોજેક્ટ ટાઈગર હાથ ધરીને દેશમાં વાઘ માટે ૯ અભયારણ્યો ફાળવ્યાં હતાં (આજ સુધીમાં તેમાં બીજાં ૧૪ અભયારણ્યો ઉમેરાયાં છે.) જ્યોફ્રી સી. વોર્ડ કબૂલે છે કે વાઘની વસતિ જાળવી રાખવા માટેના આટલા નિષ્ઠાવાન પ્રયાસો તો પશ્ચિમના વિકસિત દેશોમાં પણ ક્યારેય નથી થયા.

### બિલાડી માટે યુનિયનનું આંદોલન!

યુ.કે.ના બ્રાઈટન ખાતે આવેલી એક બ્રુઅરી (શરાબ ગાળવાની ભઠ્ઠી)માં કામદારોએ માલિકો સામે એક વિશિષ્ટ રજુઆત કરી છે. આખો મુદ્દો એક બિલાડીને લગતો છે. કામદારો બિલાડીને પોતાના પક્ષે ગણે છે અને માલિકો બિલાડીને કાઢી મૂકવા માગે છે. પ્રોબ્લેમ એ છે કે આ બ્રુઅરી તેના જૂના માલિકે એક નવી પાર્ટીને વેચી દીધી છે. બ્રુઅરીમાં બોની નામની એક બિલાડી લાંબા સમયથી પોતાની જિંદગી સારી રીતે વિતાવી રહી છે. વાઈન નામની આ બ્રુઅરીમાં બિલાડીને ખાવા પીવાની કોઈ સમસ્યા નથી એટલે એ અહીં ખુશ છે. નવા માલિકને પોતાને પણ આ બિલાડી સામે કોઈ વાંધો નથી. વાંધો તેમના પાળેલા કૂતરાને છે. નવા માલિકને બીક છે કે તેમના કૂતરાને અને આ બિલાડીને એકબીજા સાથે ફાવશે નહીં. કામદારોનું કહેવું છે કે બિલાડી આ બ્રુઅરીની સિનિયર સભ્ય છે એટલે નવા કૂતરા માટે જૂની બિલાડીને કાઢી ન મુકાય. બિલાડીની તરફેણમાં એક સહીઝુંબેશ ચલાવવામાં આવી છે. સહીઝુબેશના કાગળમાં લખ્યું છે કે 'વફાદાર બોની અહીં દસ વર્ષથી રહે છે. તેણે પ્રેમપૂર્વક લોકોની સેવા કરી છે. હવે તેને કાઢી મૂકવામાં આવે તો એ બિચારી ક્યાં જશે!'

## એક જ દે ચિનગારી

અનુસંધાન

ઓ વિચારતા હતા કે આખી દુનિયાનો ભાર તેમના ઉપર છે અને દુનિયા તેમના વગર નહીં ચાલે. પણ દુનિયા કોઈના વગર અટકી નથી અને અટકવાની પણ નથી.''

ડોક્ટરની વાત સાંભળી દર્દીનો દ્રષ્ટિકોણ બદલાયો અને એણે પોતાના કામમાં બીજાને સહભાગી બનાવી હળવાશ અનુભવવાનું શરૂ કર્યું. રાજેન્દ્ર અવસ્થિએ, 'હાલ ચિંતન'માં આત્મબોધ ખંડમાં જણાવ્યું છે તેમ જિંદગી એક મહાન પુસ્તક સમાન છે. આ પુસ્તકની સોળ વ્યાખ્યાઓ સમજવાની કોશિશ કરીએ -

૧. જિંદગી એક જુગાર છે એને જોઈ તો લો.

૨. જિંદગી એક પડકાર છે એનો સામનો કરો.

૩. જિંદગી એક ખુશી છે તેને વાપરીતો જુઓ.

૪. જિંદગી સંઘર્ષ છે : તેનો સ્વીકાર કરો

૫. જિંદગી એક જાદુ-મહેલ છે તેને પ્રકાશમાં લાવો.

૬. જિંદગી એક દર્દ છે. તેની ઉપર કાબૂ મેળવો.

૭. જિંદગી એક દુઃખ છે તેને સામનાપૂર્વક સહન કરો.

૮. જિંદગી પ્યાર છે તેને ચાહી જાણો. ૯. જિંદગી એક ગીત છે, તેને હૃદયપૂર્વક ગાઈ જાણો.

૧૦. જિંદગી એક ધર્મ છે. શક્ય હોય ત્યાં સુધી એને નિભાવી જાણો.

૧૧. જિંદગી એક વરદાન છે, તેને આલિંગન આપો.

૧૨. જિંદગી એક સ્વપ્ન છે તેનો અનુભવ કરી લો.

૧૩. જિંદગી એક સફર છે તેને પ્રસન્નતાપૂર્વક પૂરી કરો.

૧૪. જિંદગી એક કોયડો છે તેનું નિરાકરણ શોધી કાઢો.

૧૫. જિંદગી એક તક છે : તેને મૂઠ્ઠીમાં કેદ કરી લો.

૧૬. જિંદગી એ બસ જિંદગી છે પછી શા માટે તેને ભારેખમ બનાવો છો?...

જિંદગીને વહેવા દો, બસ વહેવા દો, વહેવા દો.

## અનાવૃત

અનુસંધાન

બસ, આટલું કહીને જ ઘણું કહી દીધું ! આ સમજવાની કેપેસિટી કદાચ કાંબલીમાં છે નહિ. એટલે ધુંધવાટમાં એ કાયમ સચિન પર એણે ધારી લીધેલી અપેક્ષા પૂરી કરવાની સચિનની નોકરી હોય એમ ઠીકરું ફોડ્યા કરે છે. ૨૦૦૯માં જ હાઉ ટુ લૂઝ ફ્રેન્ડ્સ પર કિતાબ લખવી હોય એમ ટીવી શો સચ કા સામનામાં એણે પોતાની ભૂલો ને દેવાદારી માટે સચિને મદદ ના કરી હોવાના રોદણાં રોય હતા.

માણસ સતત કોઈ જૂની મિત્રતાના હવાલે આર્થિક ગરબડો પોતે કરી બધું ગુમાવી મદદ માંગ્યા કરે તો થાકે ને ! તો ય સચિને જાહેરમાં જૂની મિત્રતાની ગરિમા જાળવીને મૌન રાખેલું. કાયમ તબને પડ્યા કરો પોતાના પાપે તો દોસ્ત સાચી સલાહ આપે , બેઠા જાતે થતા શીખવું પડે કારણ કે અગાઉની ભૂલ તમે ફરી ફરી કરી છે. સુધાર કરવો નથી ને ઉધાર જોઈએ છે.

આ પછી પણ સચિનની નિવૃત્તિ સમયે કાંબલીએ મારું નામ ના લીધું મને પાર્ટીમાં ના બોલાવ્યો જેવી ડોશીછાપ રડારોળ ઝી ન્યુઝમાં કરેલી. હવે કોનું નામ લેવું કે કોને ઘેર બોલાવવા એ તો કોઈ પણ માણસનો અધિકાર હોય. ઠીક છે, તમને માઠું લાગ્યું તો તમે બોલ્યા ખીજાઈને કે દુભાઈ ને. પણ પછી મદદની અપેક્ષા ના હોય. વિનોદ કાંબલીએ જો કે સચિનના અંગત જીવન પર પ્રહારો નથી કર્યા. પણ આપબળે આગળ આવનાર માણસને અચાનક બધા મિત્ર માની એમનું ખોટું કામ પણ ના કરે તો છણકા કરતા હોય છે, કે પહેલા જેવા હવે નથી રહ્યા. માણસ ગ્રોથ થાય એમ બદલાતા હોય છે. પ્રાથમિકતા પણ ફરતી હોય છે. ઉષ્મા ના રહે અગાઉ જેટલી કે કોઈ વાત ના ગમે કે ભવિષ્યમાં મુશ્કેલી વધશે કોઈ અપલક્ષણને કારણે તો ખાનદાન વ્યક્તિ માથાકૂટ કરવાને બદલે અંતર કેળવી દે એમ પણ થાય.

એમ તો હમણાં જ હરભજને કારણ વગર કોઈ મુદ્દા વગર માત્ર પ્રસિદ્ધ વ્યક્તિના જોરે થોડી લાઈમલાઈટ મેળવવા કકળાટ કરેલો કે દસ વર્ષથી ધોનીએ મારી સાથે વાત નથી કરી. વાત નથી કરી તો પણ આટલો વાંધો છે, તો.એને ખેબુ જોઈએ કે ભવિષ્યમાં કરેલી વાતના ઈન્ટરવ્યૂ દેવાની કુટેવ જોઈને જ આગમચેતી વાપરીને ન્હોતી કરી ભાઈ ! એક્ચ્યુલી સેમ ફિલ્ડ કે ફેમિલીમાં આવા ઝેર વધુ રહે એ સનાતન ઈતિહાસ છે. કારણ કે નજર સામે તમારી નજીકનું કોઈ તમે ફાંફા કરતા હો એ બાબતમાં બેટર થતું જાય ત્યારે એ જોઈને ઈર્ષાથી તમે બિટર યાને કડવા થતા જાવ ! જો તમારામાં નિષ્ફળતા ખમી ખાઈને શીખવાની ધીરજ અને દરેક પોતાના ભાગ્યનું અને ક્ષમતા મુજબની મહેનતનું રળે એ સ્વીકારની સમતા ના હોય તો બીજાની ખોદવામાં આયખું વેડફાઈ જાય જે પોતાને તરાશવામાં કામે લાગ્યું હોય.દોસ્ત દોસ્ત ના રહા ગાવા કરતા પોતે કેવીક દોસ્તી નિભાવી છે, એ પણ સમજવું જોઈએ. બે બાજુની કોઈ હકીકત જાણ્યા વિના મફતિયા જજ બની જતા મસાલાહંગ્રી તમાશબીનોએ પણ !

### ઝિંગ થિંગ

**ઈસ સે પહલે કી બેવફા હો જાયે**
**ક્યૂં ન એ દોસ્ત હમ જુદા હો જાયે**
**(અહમદ ફરાઝ)**

# લાખા મંડળ મંદિરની કહાણી

## નદી યમુના ધીરી ધારે - તીરે તીરે - જોડે જોડે સંગાથે

**રસવલ્લરી**

**સુધા ભટ્ટ**

લાખામંડળ નામ અહીં લાખામંડલ તરીકે પ્રચલિત છે. પ્રવાસીપ્રિય આ સ્થળ અજબ-ગજબની 'ઑરા'. આભામંડળ ધરાવે છે. આ જ રસ્તો આગળ જઈને ચારધામનો રૂટ પકડે. લાખા મંડળથી યમુનોત્રી પચાસ કિ.મી. જ મનવગું-ચરણવગું છે. આધ્યાત્મિક્તા તરફ દોરવી જતી ભેદી હિમાલયન શ્રેણીમાં છુપાયેલા રત્ન કે કૌતુક સમું સ્થાન-લાખામંડળ મંદિર પ્રકૃતિના સાન્નિધ્યમાં અજબ-ગજબ કરતબ કરતું ભાસે ! ઉત્તર ભારતની ઉત્તરાખંડીય સ્થાપત્ય શૈલીમાં બંધાયેલું આ મંદિર શૈવ પંથને અતિપ્રિય છે. શિવજીને સમર્પિત પ્રસ્તુત મંદિરમાં જેઓ પધારે તેમનાં દુર્ભાગ્ય પૂર્ણતા પામે છે એવી માન્યતા છે. પ્રાચીન નાગર (નગર) શૈલીની છાંટ ધરાવતું શિવજીનું આ પર્વતીય રહેઠાણ નિસર્ગની ખીણો અને યમુના નદીના તટનો વૈભવ માણે છે. અહીં દિલ લોભાવનારી ગુફા અને શિવમંદિર પરિસરમાં વેરાયેલા પ્રાચીન અવશેષોનાં દર્શન માત્રથી પાપમુક્તિ મળે એવી વાયકા છે. ઉત્તર કાશીનાં દિવ્ય સૌંદર્યયુક્ત કૃષ્ણપ્રિયા યમુનાના ઝરણ અને વહેણનો કલનાદ દિવ્યતમ અનુભવ કરાવે છે. સમુદ્રતટથી ૪૫૦૦ ફૂટની ઊંચાઈએ આ રહસ્યમય ચમત્કારી મંદિર આવેલું છે જ્યાં શૃંગ છે, હવનકુંડ છે, ગંગા-યમુના જલનો લાભ છે અને મૃત વ્યક્તિ ઉપર એ પવિત્ર જળનો છંટકાવ તેને જીવન બક્ષે છે. એવી માન્યામાં ન આવે એવી માન્યતા છે. દેવભૂમિ ઉત્તરાખંડ-ગઢવાલ આસપાસમાં નૌર્ગાવ (બંદરપૂંછ-વ્યૂ પોઈન્ટ), પુરોલા, ટાઈગર ફૉલ, યમુનોત્રી મંદિર, કેમ્પટી ફૉલ, મેગ્ગી પોઈન્ટ, બારકોટ, હનોલ (માહસુ દેવતા) આદિ દર્શનીય સ્થળોએ ઠેર ઠેર સૌંદર્યમંડિત નઝારા મળે. સહજ જ કુદરતને માપી લેવાનું મન થાય પરંતુ એને માપવાનું આપણું ગજું રહે છે?

### લાખામંડળ પરિસરે ઈતિહાસ અને પુરાણોનું મિલન

પર્વતોમાં છુપાયેલું લાખામંડળ મંદિર હકીકતો અને પૌરાણિક કથાઓથી ભરેલું તો છે જ; ઉપરાંત કુદરતી તત્વો સભર મહાન આ સ્થળ સ્થાપત્ય કળા, મેળા, શિલ્પકળા, ભક્તિ અને શ્રદ્ધાથી ઓળઘોળ થયેલું છે. ગામ જોનસરના જૌંસરી લોકો આ આતિથ્ય ભાવનાવાળા - હેતાળ અને હંમેશ સસ્મિત દેખાય છે. ઘરો અને બજારો સુંદર કલા કારીગરી વાળી કાષ્ઠ અને અન્ય સામગ્રીની શોભાયુક્ત મોહક વસ્તુઓથી ભર્યા ભર્યાં હોય છે. ઉત્તરાખંડની અન્ય ભાષાઓથી અલગ છે તેમની મીઠી ભાષા અને બોલી દર પંદરમી એપ્રિલે ભરાતો અહીંનો મેળો દેશનો એ પ્રથમ મેળો છે એવો દાવો અહીંનો છે. લાખામંડળ મંદિર અલભ્ય અને અદ્વિતીય પરિસરયુક્ત સંકુલ છે. ભારતીય પુરાતત્વ ખાતાની નિશ્રામાં તે સુરક્ષિત છે. લાખ એટલે ઘણાં અને મંડળ એટલે મંદિર અથવા લિંગમ્ ! ઉત્ખનન દરમ્યાન ખોબલે ને ખોબલે કલાકર્મ અહીંથી જડ્યાં. બારથી તેરમી સદીમાં સર્જાયેલ આ મંદિર પ્રાગણમાં હવે મોટા પાયે વિપુલ માત્રામાં ભગ્નાવશેષો પડ્યાં છે એ જણાવે છે કે એ સમયે અહીં લાખ શિવલિંગની પ્રાણપ્રતિષ્ઠા થઈ હોવી જોઈએ. મંદિરો પણ મોટી સંખ્યામાં હશે - પણ આજે તો આ એકમાત્ર મંદિર બચ્યું છે - જે જીવંત લાગે છે ! અન્ય અવશેષોનાં નિરીક્ષણનું તારણ એ છે કે અહીં બાંધકામ પ્રવૃત્તિ છે...ક પાંચમી સદીથી શરૂ થઈ આઠમી સદી સુધી રહી હશે : અહીં પથ્થરનાં પિરામિડલ સ્ટ્રક્ચર હતાં જેની ઉપર ઈંટો જડ્યાના નમૂના મળી આવ્યા છે. છઠ્ઠી સદીના પ્રસ્તર અભિલેખ (શિલાલેખ) મુજબ આ મંદિર રાજવી વંશ સિંહપુરનાં અંશ એવા કુંવરી ઈશ્વરાએ ઘડાવેલ.

### ગ્રેફાઈટ નું શિવલિંગ દર્પણ જેવું પારદર્શક !

આ મંદિરનું શિવલિંગ વિશ્વનું પ્રથમ શિવલિંગ છે એવી લોકોક્તિ છે. કૌરવો-પાંડવોના ઐતિહાસિક પ્રસંગ લાક્ષાગૃહની ઘટના અહીં જ ઘટી હોવાનું પણ વિદ્વાનો ટાંકે છે. મંદિરમાં અનેક ગર્ભગૃહો છે એમાં મુખ્ય ગર્ભની બારસાખ નીચે ડાબે-જમણે માનવ અને દાનવનાં શિલ્પો છે તે દ્વારપાળ છે. એ શિલ્પો ભીમ અને અર્જુનનાં કે જય-વિજયનાં પણ હોઈ શકે. મુખ્ય શિવલિંગ અભિષેક થતાં જ અરીસાની જેમ ચળકે છે. તેમાં લાલ અને લીલી ઝાંય છે. વેરાયેલાં શિવલિંગોનાં થાળાં આમલક આકાર પ્રકારના છે જેમાં લિંગ ઊભાં છે. દરેકનાં કદ, આકાર, રંગ ભિન્ન ભિન્ન છે. મંદિરમાં શિવ પરિવાર સહિત અનેક દેવી

॥ અનુસંધાન પાના નં.૦૬ પર

## ઉત્તરાખંડનો વણખેડાયેલો પ્રદેશ સુંદર વિશેષ

એ તો સર્વવિદિત છે કે જે ધરતીને ખોળે આપણે લીલાલહેર કરીએ છીએ. સુપેરે ઉછરીએ છીએ એના ઋણી રહેવામાં જ આપણી નમ્રતા છે. ભારત દેશની માટીના કણેકણમાંથી- ચોમેરથી સંસ્કાર અને સંસ્કૃતિની સોડમ દશે દિશાએ પ્રસરે છે. પરંપરાગત વારસાની જાળવણી કરી આ ભૂમિમાંથી પ્રસરેલી પ્રત્યેક કળાનું જતન કરવાની આપણી પવિત્ર ફરજ છે. વિશાળ એવી આ ધરા પર કેટકેટલાં અતિપ્રાચીન, પ્રાચીન, મધ્યકાલીન, આધુનિક અને અતિ આધુનિક કલાત્મક સ્થાપત્યો આપણાં મનને શાતા આપે છે. પછી એ સ્થાપત્ય ધાર્મિક, સામાજિક, શૈક્ષણિક, રાજનીતિક કે અંગત કેમ ન હોય ?! વીતેલા યુગની અસર લઈને ઊભાં થયેલાં સ્મારકો, સ્થાપત્યો, ઈમારતો જે - તે યુગને અને અનુરૂપ વિષયને ઉજાગર કરે છે. અલબત્ત, સામાન્ય રીતે આવરદા અનુસાર, જાળવણી કે પર્યાવરણ સંદર્ભે આપણે એનું મૂલ્યાંકન કરીએ છીએ પણ કળાપ્રેમીઓને તો એના ભગ્નાવશેષોમાં પણ પૂર્ણ ઈમારતોનાં દર્શન થાય છે. સામાન્ય જન, સ્થાનિક નિવાસીઓ, સ્થાપત્યોના રખેવાળો સાથે સાથે ભારતીય પુરાતત્વ ખાતાએ પણ દેશભરના ખૂણેખૂણામાં સર્વેક્ષણ કરી તેને સાચવવાનું બીડું ઝડપ્યું છે. મન, સ્વપ્ન અને વિચારોની પાંખે ઉડીને ચાલો, આપણે ઉત્તરાખંડ રાજ્યની રાજધાની દહેરાદૂનને પાદર પહોંચી જઈએ અને ત્યાંથી સો કિલોમીટર દૂર જૌનસર-બાવર પ્રદેશના ગામ લાખામંડળ જવા નીકળી પડીએ. દેશનો આ પ્રખ્યાત અને પ્રથમ ગિરિમથકે મસુરી અને ચક્રતા વિસ્તાર થઈને જવાય.

---

# ગીતા જયંતિ : આજે મહાભારતનું યુદ્ધ શરૂ થયેલું

**દિનેશ દેસાઈ**

ભગવાન શ્રી રામનો જન્મ મધ્યાન્હે થયો હતો. ત્યારે ભારતીય સંસ્કૃતિ મધ્યાન્હે પહોંચી હતી.

ભગવાન શ્રી કૃષ્ણનો જન્મ મધ્યરાત્રીએ થયો. સંસ્કૃતિની મધ્યરાત્રી હતી. તેવે સમયે ''રક્ષણાય ચ સાધુનામ્, વિનાશાય ચ દુષ્કૃતામ્'' તેવા ભગવાન શ્રી કૃષ્ણનું પ્રાકટ્ય થયું.

સંસ્કૃતિ એટલી નિમ્ન કક્ષાએ પહોંચી કે ભરી સભામાં ભાભીના વસ્ત્રો ખેંચનાર જન્મ્યા. તેઓનો વિનાશ અનિવાર્ય હતો. દુર્યોધને કહ્યું : ''સૂચિ શિર્ષ એવ ભૂમિ નહી દાસ્યામિ વિના યુદ્ધેન કેશવઃ'' આખરે યુદ્ધ શરૂ થયું : માર્ગશિર્ષ શુકલ એકાદશીએ.

હવે પ્રશ્ન ઉપસ્થિત થાય છે, તે યુદ્ધ સમયનો :

મૂળ વાત તે છે કે પૂર્વે કાર્તિક કૃષ્ણ અમાવાસ્યાના દિને ગ્રહણ થયું હતું. તે ગ્રહણોની ગણતરી ઉપરથી ખગોળ શાસ્ત્રી આર્યભટ્ટે (ઈ.સ. ૪૭૬-૫૨૦) તે સમય ઈ.સ.પૂ. ૩૧૦૨નો મુક્યો છે. જ્યારે ઈતિહાસકાર એચ.સી. રાયચૌધરીએ સાહિત્યિક પ્રમાણો ઉપરથી તે સમય ૩,૧૪૨ (ઈ.સ.પૂર્વે)નો મુક્યો છે. તે બંનેની મધ્યમાન ગણતરી મુકીએ તો તે સમય ઈ.સ.પૂ. ૩,૧૨૨ નો મુકી શકાય.

હવે મૂળભૂત પ્રશ્ન તે છે કે જો આ યુદ્ધ થયું જ હોય તો સિંધુખીણની સંસ્કૃતિમાં તેનો ઉલ્લેખ કેમ નથી ?. સિંધુખીણની સંસ્કૃતિની લિપિ હજી ઉકેલી શકાય નથી. સંભવ તે પણ છે કે તેમાં તેનો ઉલ્લેખ થયો પણ હોય. જે આપણા માટે 'આવાચ્ય' છે.

## મહાભારત યુદ્ધનો કાળ કયો? સિંધુખીણની સંસ્કૃતિમાં તેનો ઉલ્લેખ કેમ નથી?

તેમ છતાં સ્વીકારી લઈએ કે તેમાં તેનો ઉલ્લેખ છે જ નહીં. તો સ્પષ્ટ અનુમાન તારવી શકાય કે વાસ્તવમાં તે સંસ્કૃતિનો ઉદ્‌ગમ જ ઈ.સ.પૂર્વે ૩,૦૦૦ આસપાસ થયો હતો.

હવે થોડી ભૌગોલિક સ્થિતિ વિચારીએ : તે યુગમાં સિંધુ નદી અત્યારે છે તે કરતા વધુ પશ્ચિમે વહેતી હતી. તેથી તો વર્તમાન બલુચીસ્તાન (મુળ નામ વાલ્હીકીસ્તાન)ના કેટલાક વિસ્તારમાં પણ સિંધુખીણ સંસ્કૃતિના અવશેષો મળી આવ્યા છે. હસ્તિનાપુર-કુરૂક્ષેત્ર તો ત્યાંથી ૯૦૦ માઈલ દુર હતું. ત્યારે સિંધુ સંસ્કૃતિનો કૂંપળો જ ફુટ્યા હતા તેઓને આ વિનાશક યુદ્ધનો અણસાર પણ ન હોય.

હવે આપણે ઉલટી રીતે જોઈએ : ચાલો સિંધુખીણની પ્રજાને તો તેની માહિતી ન હોય પરંતુ આર્યો તો 'પણિ' (ફીનીશ્યન્સ) અને 'ચીન'થી પણ માહીતગાર હતા. પણીનો મહાભારત યુદ્ધમાં ઉલ્લેખ પણ છે. જેઓને વર્તમાન લેબેનોનના આસપાસના વિસ્તારમાં રહેતા ફીનીશ્યન્સની માહિતી હોય. જેઓને ચીન વિષે માહિતી હોય, જેઓને ઈરાનની માહિતી હોય, બ્રહ્મદેશની માહિતી હોય. અર્જુનના એક પુત્રનું નામ જ 'ઈરાવન્' હતું તે 'ઈરાવતી'નો પુત્ર હતો (આજે પણ બર્માની મુખ્ય નદીનું નામ 'ઈરાવતી' છે) તેઓને તો સિંધુખીણની પ્રજાની માહિતી હોવી જ જોઈએ.

ભગવાન શ્રી કૃષ્ણ સોમનાથ પાસે દેહોત્સર્ગ પામ્યા. તે પછી દેશમાં અંધાધૂંધી ફેલાઈ. તેમાં પરિક્ષિત અને જન્મેજન્મે સંસ્કૃતિ મહાપ્રયાસે ટકાવી રાખી.

હવે જન્મેજમ પછી ૨૭૫૦ વર્ષે ચંદ્રગુપ્ત મૌર્ય થયા. તેઓએ મહામતા ચાણક્યના માર્ગદર્શન નીચે ભારતને એક કર્યું. ચંદ્રગુપ્તનો સમય તો નિશ્ચિત છે. ઈ.સ.પૂ. ૩૨૭માં એલેકઝાંડર ધ ગ્રેટના આક્રમણ પછી ૭ વર્ષે તેઓ સત્તારૂઢ થયા. એટલે ઈ.સ.પૂ. ૩૨૦માં સત્તારૂઢ થયા. ત્યારે તેઓની વય માત્ર ૨૪ વર્ષની હતી. ૨૫મું ચાલતું હતું. હવે તેઓ જન્મેજમ પછી ૨,૭૫૦ વર્ષે થયા. તે તો નિશ્ચિત છે. તેમાં ૩૨૦ ઉમેરીએ તો આંક ૩,૦૭૦ આવે.

॥ અનુસંધાન પાના નં.૦૬ પર

---

# ખુદની બુલંદીથી જીવન ઉડાન

**વામાવિશ્વ**

**અનુરાધા દેરાસરી**

ચંદીગઢની મમતા ખાએ મુશ્કેલીના મહાસાગરમાં તરી, જીવન મરજીવા તરીકે બહાર આવી અને પોતાની જાતને બુલંદ કરી મુશ્કેલ પરિસ્થિતિઓનો સામનો કર્યો.

જોઈએ મમતાની મુશ્કેલીની મહાસફરની યાત્રાને.... મમતાનો જન્મ ચંદીગઢમાં અતિ સામાન્ય કુટુંબમાં થયો હતો. માતા-પિતા એક ધનવાન કુટુંબમાં ઘરેલું હેલ્પર તરીકે કામ કરતા. ઉચ્ચ અને સંસ્કારી કુટુંબમાં નોકરી કરવાથી, તેમને શિક્ષણ અંગેની યોગ્યતા અને જરૂરિયાતની સમજ હતી. આથી ભણવાની ઉંમર થતા, ચકોર અને હોશિયાર મમતાને એક પ્રાઈવેટ શાળામાં મૂકી. એક વર્ષના ભણતર પછી, તે માતા-પિતાને મમતાનો ભણવાનો ખર્ચો, વધારે લાગ્યો, આમ આર્થિક ક્ષમતાના અભાવે આ પ્રાઈવેટ શાળામાંથી ઊઠાડી, પાસેની સરકારી શાળામાં ભણવા મૂકી.

મમતા આ સરકારી શાળામાં પણ ખંતથી ભણી, અને સારા માર્કે ૧૨ ધોરણમાં પાસ થઈ. મમતાને આગળ કોમર્સના વિષયો સાથે સ્નાતક થઈ, આગળ એકાઉન્ટસીમાં એમ.બી.એ. કરવાની ઈચ્છા હતી. પરંતુ આર્થિક રીતે કોલેજનું શિક્ષણ ન પોસાતા, મમતાને ભણવામાં ઊઠાડી મૂકી.મમતાને પરણાવી દેવામાં આવી.

મમતાની શિક્ષણની ભૂખ તો હજુ ભાંગી જ ન હતી, દિવસે દિવસે તે વધુ પ્રબળ બનતી આથી તેણીએ માતા-પિતાની રજાથી અને પોતાની કોલેજની ફી વગેરે પોતે મેનેજ કરશે તે બાંહેધરી આપી. કોલેજના પ્રથમવર્ષમાં પ્રવેશ મેળવ્યો અને કોલેજનું ભણવાનું શરૂ કર્યું.

હતે તેના પતિએ તેનો ખરો રંગ દેખાડ્યો.

મમતા પર તેણે આક્ષેપ મૂક્યો કે તેને કોલેજમાં જઈ ભણવામાં રસ નથી પણ, પુરુષો સાથે ઠઠ્ઠા મશ્કરી, ફ્લર્ટ કરવા કોલેજ શરૂ કરી છે. આ અંગે ઘરમાં ખૂબ વાદ-વિવાદ થવા લાગ્યા. ફરી, માતા-પિતા અને પતિની જોહુકમીની બેડી, મમતાના પગમાં જકડાઈ અને કોલેજનું ભણતર એક વર્ષ કરીને અધરું રહી ગયું.

જીવનના કેલીડોસ્કોપમાં મમતાના જીવનની ડીઝાઈન બદલાઈ ગઈ.

પતિના બોલને સર્મપીત થવા છતાં, બંન્ને વચ્ચે દાંપત્ય કલેશ ચાલુ રહ્યા. આથી મમતાએ જગ્યા બદલવાનો નિર્ણય કર્યો. જગ્યા બદલીને મમતા અને તેનો પતિ બીજે રહેવા ગયા. આર્થિક ઉર્પાજનની જરૂરિયાતને કારણે, તેના પતિએ મમતાને નોકરી કરવાનું સૂચન કર્યું.

દાંપત્યજીવન ખોરંભે ના ચડે, અને તેને બચાવવા આ કાર્ય પણ સ્વીકાર્યું. બાજુના બીલ્ડીંગમાં ઘરકામ શરૂ કર્યું તેમજ હેલ્પ તરીકે ગૃહકાર્યમાં ગૃહીણીને મદદ કરવાનું કામ શરૂ કર્યું.

પરંતુ આ કામમાં પણ પતિના મનનો કીડો સળવળ્યો અને મમતા પર ફરી શંકાના વાદળો ઘેરાયા. તેના પતિએ મમતા જ્યાં કામ કરતી હતી, તે પી.જી. વિદ્યાર્થીઓ સાથે સબંધ રાખે છે તેવો બેહુદો આક્ષેપ મૂકી મમતાના ચરિત્ર પર શંકા કરી. મમતાએ દાંપત્ય બચાવવા આ ઘા પણ સહન કરી લીધો છતાં તેના પતિનો ત્રાસ અને શાબ્દિક હિંસા ચાલુ રહ્યા.

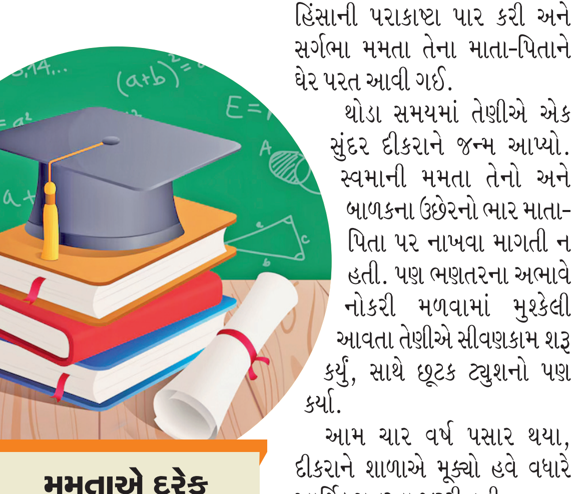

## મમતાએ દરેક મુશ્કેલ પરિસ્થિતિનો મનોબળની બુલંદીથી સામનો કર્યો અને જાણે ઈશ્વરે તેને રસ્તો કરી આપ્યો.

ક્યાં મમતાના ઉચ્ચશિક્ષણના વિચારો અને ક્યાં જીવનની પછડાટ!

છતાં મમતા સહન કરતી રહી, એ દરમ્યાન તેને સારા દિવસો રહ્યા અને તે સર્ગભા બની. આ જીવનના વળાંકની પણ તેના પતિ પર કોઈ અસર ના થઈ. ઊલ્ટાનું તેની ઘરેલુ હિંસા મારપીટ, ગાળાગાળી સુધી પહોંચી.

મમતાના પતિએ તેને મારવાનું શરૂ કર્યું, મમતા પોતાના બાળક માટે સર્ગભાના આઠ મહિના સુધી આ સહન કરતી રહી પરંતુ, એક દિવસ તેના પતિએ મારપીટ અને ઘરેલુ હિંસાની પરાકાષ્ટા પાર કરી અને સર્ગભા મમતા તેના માતા-પિતાને ઘેર પરત આવી ગઈ.

થોડા સમયમાં તેણીએ એક સુંદર દીકરાને જન્મ આપ્યો. સ્વમાની મમતા તેનો અને બાળકના ઉછેરનો ભાર માતા-પિતા પર નાખવા માગતી ન હતી. પણ ભણતરના અભાવે નોકરી મળવામાં મુશ્કેલી આવતા તેણીએ સીવણકામ શરૂ કર્યું, સાથે છૂટક ટ્યુશનો પણ કર્યા.

આમ ચાર વર્ષ પસાર થયા, દીકરાને શાળાએ મૂક્યો હવે વધારે આર્થિક સદ્ધરતા જરૂરી હતી.

મમતાએ દરેક મુશ્કેલ પરિસ્થિતિનો મનોબળની બુલંદીથી સામનો કર્યો અને જાણે ઈશ્વરે તેને રસ્તો કરી આપ્યો.

મમતાને તેના જૂના અંગ્રેજી વિષયના શિક્ષિકા મળ્યા, તેણે તેના જીવનની આપવીતી કહી અને એ શિક્ષિકાએ મમતાને એક એન.જી.ઓ 'હમારી કક્ષા' ગરીબ બાળકોને ભણાવતી સંસ્થામાં જોડાવવાનો નિર્દેશ કર્યો અને તેમના રેફરન્સથી મમતા આ સંસ્થામાં જોડાઈ.

અહીં એક અઠવાડીયાનો પ્રોબેશન પીરીયડ હતો. મમતાએ પોતાની આવડત અને કુનેહથી

॥ અનુસંધાન પાના નં.૦૬ પર

---

## કેટલીક દેશી દવાઓમાં સ્ટેરોઇડ્સની ભેળસેળ થાય છે

**હરતાં ફરતાં**

**વિક્રમ વકીલ**

આયુર્વેદિક દવાઓ પોતે બદનામ ન થાય તે માટે અને લોકો ભેળસેળવાળી આયુર્વેદિક દવાઓ લઈને દુખી ન થાય તે માટે આયુર્વેદિક દવાઓની કડક ચકાસણી જરૂરી છે. અમેરિકામાં રોગનિયંત્રણ અને રોગઅટકાવ કેન્દ્રના રોઝેન ફિલેનના કહેવા પ્રમાણે અમુક હર્બલ (વનસ્પતિમાંથી બનતી) દવાઓની ઝડપી અસર લાવવા માટે એમાં જાણીજોઈને રાસાયણિક દ્રવ્યોની ભેળસેળ કરાય છે. દા.ત. સંધિવા માટે વપરાતી દવાઓની ચકાસણી કરતાં તેમાંથી દર્દશામક પદાર્થો, સ્ટેરોઈડ્સ અને ઉત્તેજનાશામક રસાયણો મળી આવ્યાં હતાં. હર્બલ દવાઓ કુદરતી જ હોય છે એવી ગેરસમજના ભાગરૂપે લોકો એવું પણ માની લેતા હોય છે કે એલોપેથિક દવાઓ સો ટકા કૃત્રિમ જ હોય છે. ખરું જોતાં તો એલોપેથિક એન્ટિબાયોટિક્સ સંપૂર્ણપણે કુદરતી ગણાય, કારણ કે તે જીવાણુઓમાંથી બને છે. ફૂગ અને બેક્ટેરિયા જેવા સૂક્ષ્મ જીવો કુદરતી રીતે જ પોતાના શરીરમાં એન્ટિબાયોટિક્સ બનાવતા હોય છે. એ એન્ટિબાયોટિક્સનો આપણે દવા તરીકે ઉપયોગ કરીએ છીએ. રસી પણ સૂક્ષ્મ જીવાણુમાંથી જ બને છે. સાચું પૂછો તો આધુનિક દવાઓના મોટા ભાગના સક્રિય અંશ ઔષધીય છોડમાંથી બનેલા હોય છે. ઔષધીય છોડ આજની આધુનિક દવાઓનો પૂર્વ જ છે. જેમ કે, કેન્સરવિરોધી દવા વિનક્રિસ્ટિન મડાગાસ્કર પેરિવિન્કલના ફૂલમાંથી મેળવવામાં આવે છે. ડાયાબિટીસવિરોધી દવા ઈન્સ્યુલીન છોડમાંથી મેળવવામાં આવે છે. લાંબા સમયથી ચકાસાયેલી એસ્પિરિન પણ સો વર્ષ પહેલા વિલો નામના ઝાડની છાલમાંથી કઢાઈ હતી. જે કાંઈ કુદરતી છે તે સુરક્ષિત છે એ માન્યતા સાચી નથી. આ વાત એલોપથીની દવાઓ ઉપરાંત તેના વિકલ્પરૂપે વપરાતી દવાઓ માટે પણ એટલી જ લાગુ પડે છે.

### શાર્કના મોઢામાં ફસાયેલા અમેરિકન તરૂણનો આબાદ બચાવ

અમેરિકાના ફ્લોરિડા પ્રાંતમાં ૧૬ વર્ષનો કેવિન મોરિસન ત્રણ ફૂટ લાંબી શાર્ક માછલીના મોઢામાં જડબેસલાક રીતે બંધ થઈ ગયો. થયું એવું કે આ છોકરો તેના પરિવારજનો સાથે દરિયામાં ધુબાકા લગાવવાની મોજ લેવા નીકળ્યો હતો. તેમની બોટ દરિયામાં હતી ત્યારે એક જગ્યાએ કેવિન બોટમાંથી કૂદકો મારીને દરિયાના પાણીમાં તરી રહ્યા હતો ત્યારે તેણે બાજુમાં શાર્કને તરતી જાઈ અને તેને અડપલું કરવાનું મન થયું. તેણે શાર્કની પૂંછડી ખેંચી. શાર્ક વીફરી. શાર્કે છોકરાને જડબાંમાં પકડી લીધો. પણ પછી ગોટાળો થયો. શાર્કનાં જડબાં કંઈક એવી રીતે સજ્જડ થઈ ગયાં કે ન બંધ થઈ શકે કે ન ખૂલી શકે.

॥ અનુસંધાન પાના નં.૦૬ પર

---

# જાણો રજવાડાના ચિત્ર-વિચિત્ર રિવાજો

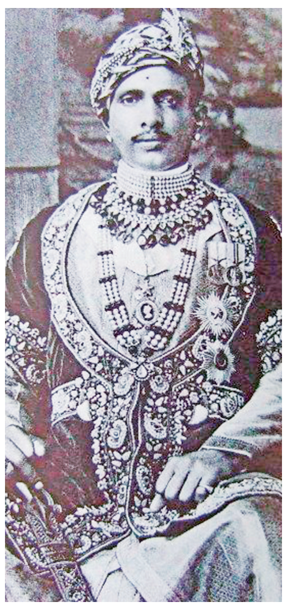

એપ્રિલ ૧૯૩૨માં જયપુરના રાજા જયસિંઘ જોધપુરની કન્યાને પરણવા જતા હતો. કિશોરકુંવરી નામની કન્યા જયસિંઘની પ્રથમ રાણીની ભત્રીજી હતી. જોધપુરના મહારાજાએ વરરાજા જયસિંઘ પરણવા માટે જોધપુર આવે તે પહેલાં રાજા જયસિંઘનાં હાથની લંબાઈ, પગની લંબાઈ, તેનાં માથાનું માપ, વાળનો અને આંખોનો રંગ વગેરે વિગતો પણ જોધપુર મોકલી દેવા લખ્યું હતું. જયપુરના રાજાને લાગ્યું કે તેના સસરા તેમને માટે કોઈ અફલાતૂન ડ્રેસ સિવડાવવાના હશે પણ જોધપુર ગયા ત્યારે ખબર પડી કે કોઈ બીજો બનાવટી માણસ આવ્યો છે તેની ખાતરી કરવા વરરાજાના શરીરના તમામ અંગોનું માપ અગાઉથી મંગાવવાનો રિવાજ જોધપુરમાં હતો. રજવાડાના આવા વિચિત્ર નિયમોથી નવાઈ લાગશે. મહારાજા જયસિહ વાજતે ગાજતે જાધપુર રવાના થતા હતા ત્યારે તેને કહેવામાં આવ્યું થ ''તમારે એક વડી દાસીને ધાવીને જવાનું છે.'' મહારાજાને નવાઈ લાગી. પોતે લંડનમાં રહી ચૂક્યા હતા એટલે જુનવાણી રિવાજને માનવા તૈયાર નહોતા. મહારાજાને સમજાવીને કહેવામાં આવ્યું. ''તમે મહેલની કોઈ વડી સ્ત્રીને ધાવશો નહીં ત્યાં સુધી તમારી જાન રવાના જ નહીં થાય.'' આખરે મહારાજાએ નમતું જાખીને પોતાની જ વૃદ્ધમાતાને ધાવીને પરણવા જવું પડ્યું. પાછળથી રાજાને ખુલાસો કરાયો કે જૂના જમાનામાં બાળલગ્ન થતા હતા અને બહારગામ જાન જાય ત્યારે જાન ઊઘલાવતા પહેલાં બાળરાજાને તેની માતા ખૂબ ધવરાવી લેતી જેથી રસ્તામાં બાળ-વરરાજા રડે નહીં!

---

# રહસ્યમય કાર્ડ (ટેરટ) દ્વારા સાપ્તાહિક રાશિ ભવિષ્ય

**બુધવાર ૧૧ ડિસેમ્બરથી**
**મંગળવાર ૧૭ ડિસેમ્બર સુધી**

**એકનાથ શિંદે :** મહારાષ્ટ્રમાં નવી સરકાર રચવા મહાયુતિમાં સર્જાયેલી ગૂંચનો ઉકેલ આવે તેની સાથે હાલમાં જ્યોતિષની દૃષ્ટિએ ફળાદેશ ન જોતા એકનાથ સંભાજી શિંદેની જન્મકુંડળીનું અવલોકન શું કહે છે તેની ઉપર વિચારતા જણાવી શકાય કે ૯ ફેબ્રુઆરી ૧૯૬૪ના રોજ જન્મેલા ભારતીય રાજકારણી ૨૬ નવેમ્બર ૨૦૨૪ થી નવા મુખ્યમંત્રીની નિમણૂંક સુધી કેરટેકર મુખ્યમંત્રી અને ફેબ્રુઆરી ૨૦૨૩થી શિવસેનાના અધ્યક્ષપણ છે. સારન પધ્ધતિ પ્રમાણે કુંભ રાશિ ચક્ર સૂર્ય ચિહ્ન હોઈ તેમની નેતૃત્વ, કૌશલ્ય અને નવીન વિચારસરણી, સ્વતંત્રતાની મજબૂત ભાવના માટે જાણીતા છે. તેમના અનુયાયીઓ માટે એક નવો રાજકીય માર્ગ તૈયાર કરવામાં તેની ભૂમિકા નોંધપાત્ર રહી છે. રાજકીય રીતે લાભો મેળવી જાહેર સમર્થનમાં વધારો કરવાની તકો છે. હિંમતવાન નિર્ણયો લેવાની તેમની ક્ષમતા હોઈ રાજકીય અવરોધોનો સામનો કરવો પડે છે. ગઠબંધન સરકાર જાળવવામાં કુનેહપૂર્વક નિર્ણયો લેવા તેમના હિતમાં જણાવી શકાય. આવનારા મહિનાઓમાં સાવચેતીપૂર્વક લેવામાં આવતા નિર્ણયો તેમનું પ્રભુત્વ વધારી શકે અન્યયા ૨૯ માર્ચ ૨૦૨૫ સુધીમાં તેમની મુશ્કેલીઓ વધી શકે છે. - ઈન્દ્રમંત્ર

### મેષ (અ. લ. ઈ.)

**The Fool-** ધ ફૂલનું કાર્ડ તમારી કૌટુંબિક સમસ્યાઓના ઉકેલ માટે હાલમાં શુભફળદાયક સમય હોવાનું સૂચવી જાય છે. નાણાંકીય દૃષ્ટિએ ગૂંચવાયેલા પશ્નોનો ઉકેલ મેળવી શકશો. કુટુંબમાં એકાદ શુભ પ્રસંગની ઉજવણી અંગે નિર્ણય લેવાનો આવશે. સહકુટુંબ ટુંકો પ્રવાસ થશે. તા.૧૧. ૧૨. ૧૩. ૧૫. ૧૬ શુભ.

### વૃષભ (બ. વ. ઉ.)

**The Sun - ધ સનનું કાર્ડ** વર્તમાન સમય દરમ્યાન જે મુશ્કેલીઓનો તમે સામનો કરી રહ્યા હશો તે ધીરે ધીરે ઓછી થવાનું સૂચવી જાય છે. તમે સ્વજનો અને મિત્રો સાથે આનંદ માણી શકો તેવો પ્રસંગ બનશે. તમારી કાર્યક્ષમતા વધશે. કોઈ કારણસર હતાશા અનુભવી રહ્યા હો તે દૂર થશે. તા.૧૩.૧૪.૧૫. શુભ.

### ધન (ભ. ધ. ફ. ઢ.)

**The Devil -** ધ ડેવિલનું કાર્ડ તમને કોઈ વ્યસન હોય તો આરોગ્ય સુખાકારી માટે ચાલુ સપ્તાહ દરમ્યાન મુશ્કેલી ઉભી થવાનું સૂચવી જાય છે. બિમાર વ્યક્તિઓએ આરોગ્યની સંભાળ રાખવી હિતાવહ જણાવી શકાય. સ્થાન પરિવર્તન અંગે કોઈ નિર્ણય લઈ રહ્યા હો તેમાં દ્વિધા રહેશે. તા. ૧૪.૧૫.૧૬.૧૭ શુભ.

### મકર (ખ. જ.)

**The Empress -** ધ એમ્પ્રેસનું કાર્ડ કુટુંબની વ્યક્તિઓ સાથે આરામથી સમય વિતાવવાનો આનંદદાયક સપ્તાહ હોવાનું સૂચવી જાય છે. તમારા જીવનસાથી અને સંતાનો સાથે ટુંકી મુસાફરીનો આનંદ માણી શકશો. સ્વજનો સાથે મુલાકાત થશે. નવી ચીજવસ્તુઓની ખરીદી અંગે ખર્ચ થશે. ભાઈ-બહેનોનો સહકાર મળશે. તા.૧૫.૧૬.૧૭. શુભ.

### મિથુન (ક. છ. ઘ.)

**The Heromit -** ધ હેરમીટનું કાર્ડ નાણાંકીય મુશ્કેલીઓનો સામનો કરી રહેલી વ્યક્તિઓને યોગ્ય ઉકેલ મળવાનો આનંદ થવા સૂચવી જાય છે., વિદેશયાત્રા અંગે પ્રયત્નશીલ હોય તેઓને આ અંગેની કાર્યવાહીમાં સરળતા રહેશે. તા.૧૧.૧૨.૧૩.૧૫. શુભ.

### કર્ક (ડ. હ.)

**The Hierophant-** ધ એરોફન્ટનું કાર્ડ જે વ્યક્તિ માટે તમને આદર હશે તેમને મળવાનું થશે તદ્‌ઉપરાંત તેઓ સાથેની વાતચીતમાં તમારી સમસ્યાઓના ઉકેલ અંગે માર્ગદર્શન ફાળવાનું સૂચવી જાય છે. તમારા માનસન્માનમાં વધારે થાય તેવો પ્રસંગ બનશે. તા.૧૧. ૧૨. ૧૩. ૧૪. શુભ.

### સિંહ (મ. ટ.)

**The Hansedman-** ધ હહમેનનું કાર્ડ તમારા વ્યવસાયક્ષેત્રે ઉદ્‌ભવેલા અવરોધો દૂર થઈ શકવાની તક પ્રાપ્ત થવાનું સૂચવી જાય છે. હાલમાં ઉદ્‌ભવેલી સમસ્યાનો ઉકેલ મેળવવા પ્રયત્નશીલ રહેવું લાભદાયક નીવડશે. નાણાંકીય દૃષ્ટિએ મહત્ત્વનાં નિર્ણયો લઈ રહ્યા હો તેમાં ઉતાવળાના બનવું. તા.૧૪.૧૫.૧૬.૧૭ શુભ.

### કન્યા (પ. ઠ. ણ.)

**The Moon-** ધ મૂનનું કાર્ડ ઉમરલાયક વ્યક્તિઓના વિવાહ-લગ્નમાં કોઈ વિલંબ થઈ રહ્યો હોય તેઓને નાસીપાસ-હતાશ ના થવા સૂચવી જાય છે. તમારી પસંદગીનું યોગ્ય પાત્ર નજીકના ભવિષ્યમાં મળશે. ભાગીદારી સંબંધિત બાબતોમાં કોઈ મુશ્કેલી આવેલી હશે તો તેનો ઉકેલ મેળવી શકશો. તા.૧૫.૧૬.૧૭ શુભ.

### તુલા (ર. ત.)

**The Wheel oF Fortune - ધ વ્હીલ ઓફ ફોર્ચ્યુનનું કાર્ડ** તમે નસીબમાં ન માનતા હો પરંતુ ચાલુ સપ્તાહ દરમ્યાન કોઈ આશ્ચર્યજનક ઘટના બનશે જેમાં નસીબ જેવી કોઈ વસ્તુ સ્થિતિ હોવાનો અનુભવ થવાનું સૂચવી જાય છે. સહકુટુંબ ટુંકી યાત્રા થશે. તા.૧૧.૧૨.૧૩. શુભ.

### વૃશ્ચિક (ન. ય.)

**Justice -** જસ્ટીસનું કાર્ડ સારા કર્મોનું શુભફૂળ તમને વર્તમાન સમય દરમ્યાન પ્રાપ્ત થવાનું સૂચવી જાય છે. કોઈ કાર્યમાં તમને અન્યાય થયો હોય તેમાં યોગ્ય ન્યાય મળશે. કોર્ટ-કચેરી સંબંધિત કોઈ કાર્યવાહી ચાલી રહી હોય તેમાં તમારી તરફેણ થશે. જીવન સાથીનો સહકાર મળશે. તા.૧૧.૧૨.૧૩.૧૪. શુભ.

### કુંભ (ગ. શ. સ. ષ.)

**Temperance -** ટેમ્પેરન્સનું કાર્ડ તમારા મનમાં ભય રહેલો હોય કે વર્તમાન સમય સંઘષત્મિક ચાલી રહ્યો છે તો તે ખોટો પૂરવાર થવાનું સૂચવી જાય છે. નજીકના ભવિષ્યમાં સારી ઘટનાઓના કારણે તમારો ડર ધીરે ધીરે દૂર થશે. નાણાંકીય અવરોધો દૂર થશે. તા. ૧૧. ૧૨. ૧૩. શુભ.

### મીન (દ. ચ. ઝ. થ.)

**The World -** ધ વર્લ્ડનું કાર્ડ આત્મવિશ્વાસના અભાવે હાલમાં જે કાર્ય તમે કરવા હોવાનું સૂચવી જાય છે. દૃઢ નિર્ણય દ્વારા તમે જે કરવા માંગતા હો તે સરળતાપૂર્વક થઈ શક્શે. તમારી બૌદ્ધિક પ્રતિભાનો પરિચય આપી શકશો. તમારા કાર્યક્ષેત્રે માન સન્માન પ્રાપ્ત થશે. તા.૧૩. ૧૪. ૧૫. શુભ.

PUZZLE
MIND

## કાકુરો

**3164** ૧૧ ડિસેમ્બર,૨૦૨૪

|  |  |  |  |  |  |  |
|---|---|---|---|---|---|---|
|  | 7 | 22 |  |  | 12 | 7 |
| 15 |  |  |  | 15<br>22 |  |  |
| 6 |  |  | 11<br>6 |  |  |  |
|  | 20 |  |  |  | 7 |  |
|  |  | 13<br>13 |  |  |  | 8 |
|  | 8 |  |  | 3 |  |  |
| 14 |  |  |  |  |  |  |

**નિયમો :** 7 x 7=49 ખાનાની આ સરવાળાની રમત છે.
રાખોડી અથવા સફેદ રંગની ઉપરના ભાગમાં લખેલ અંક આડી હરોળ ગણાશે જ્યારે નીચેના ભાગમાં લખેલ અંક ઉભી હરોળ ગણાશે. રમતમાં માત્ર ૧ થી ૯ સુધીના અંકનો જ ઉપયોગ કરવાનો છે.
આડી કે ઉભી હરોળમાં કોઈપણ અંક પુનરાવર્તિત થવો જોઈએ નહિં.
રમત પુરી કરવા માટે આપ એ માત્ર સફેદ ખાનામાં અંક મુકવાનો રહેશે.

**-ભાવના શુક્લ**

|  |  |  |  |  |  |  |
|---|---|---|---|---|---|---|
|  | 7 | 22 |  |  | 12 | 7 |
| 15 | 6 | 9 |  | 15<br>22 | 9 | 6 |
| 6 | 1 | 5 | 11<br>6 | 7 | 3 | 1 |
|  | 20 | 8 | 3 | 9 | 7 |  |
|  |  | 13<br>13 | 2 | 6 | 5 | 8 |
|  | 8 | 7 | 1 | 3 | 2 | 1 |
| 14 | 8 | 6 |  |  |  | 7 |

## એરાઉન્ડ ધ વર્ડ્સ

**રીટા શાહ**

|  |  |  |  |  |  |  |  |  |  |
|---|---|---|---|---|---|---|---|---|---|
| ■ | ૧ | ■ | ■ | ૨ |  |  | ૩ |  | ■ |
| ૪ |  |  |  |  | ■ | ■ |  | ■ | ૫ |
| ■ |  | ■ | ■ | ■ | ૬ |  | ■ | ૭ |  |
| ■ |  | ■ | ૮ |  |  | ■ | ૯ | ■ |  |
| ૧૦ |  | ■ |  | ■ | ૧૧ | ૧૨ |  | ■ |  |
|  | ■ | ૧૩ |  | ૧૪ | ■ |  | ■ | ૧૫ |  |
|  | ■ |  | ■ | ૧૬ |  |  | ■ |  | ■ |
| ૧૭ |  | ■ | ૧૮ |  | ■ | ■ | ■ |  | ■ |
|  | ■ | ૧૯ | ■ | ■ | ૨૦ |  |  |  |  |
| ■ | ૨૧ |  |  |  |  | ■ | ■ |  | ■ |

### આડી ચાવી

૨. મારોપરિવારસાતદિવસનો (૫)
૪. ---હનુમાનકીજય (૫)
૬. ---જાણેકચકડોનેવરમોતીનોદાણો (૨)
૭. ---સહુસ્વાર્થના (૨)
૮. ઘાંચીનો---આખોદીફરેપણઠેરનોઠેર (૩)
૧૦. નહિંકેનહિઓવારો (૨)
૧૧. આંખનીકીકી (૩)
૧૩. કાતરવાનુંઓજાર (૩)
૧૫. પ્રાધ્યાપકમાટેનુંસંબોધન (૨)
૧૬. કરડેમાંકડનેમારખાય--- (૩)
૧૭. ઝાડ, તરુ (૨)
૧૮. મોંઢામાં બત્રીસ---હોયછે (૨)
૨૦. મનનીઈચ્છા (૫)
૨૧. આનાપાનમુખવાસમાંવપરાય (૫)

### ઊભી ચાવી

૧. વ્યક્તિએપોતાનીઆવકપરભરવોપડે (૫)
૩. પદવી (અં.) (૨)
૫. કાગડાજેવીઝટઊડીજાયતેવીઊંઘ (૫)
૬. ઘટતીકિંમતકરવીતે (૩)
૮. બચાવેલી રકમ (૩)
૯. પંજાબીરોટી (૨)
૧૦. બાળકથીમાંડીનેવૃદ્ધસુધી (૫)
૧૨. ગાય-ભેંસનુંરહેવાનુંમકાન (૩)
૧૩. ---કાઢીલેવું, યુક્તિથીસ્વાર્થસાધીલેવો (૨)
૧૪. વગરપરણ્યેરાખેલીસ્ત્રી (૩)
૧૫. બરોબરી, તુલના (૫)
૧૯. બળિયાનાબે--- (૨)
૨૦. પહેલવાન, કુસ્તીબાજ (૨)

**ઉકેલ**

**આડી ચાવી :** (૨) અઠવાડિયું (૪) પવનપુત્ર (૬) કન્યા (૭) સગા (૮) બળદ (૧૦) આરો (૧૧) રતન (૧૩) કાતર (૧૫) સર (૧૬) ખાટલો (૧૭) વૃક્ષ (૧૮) દાંત (૨૦) મનોકામના (૨૧) નાગરવેલ

**ઊભી ચાવી :** (૧) આવકવેરો (૩) ડિગ્રી (૫) કાગાનીંદર (૬) કદર (૮) બચત (૯) નાન (૧૦) આબાલવૃદ્ધ (૧૨) તબેલો (૧૩) સ કામ (૧૪) રખાત (૧૫) સરખામણી (૧૯) ભાગ (૨૦) મલ

## ગુજરાત સમાચાર સુડોકુ

ક્રમ નં. **૫૬૧૯**
૧૧ ડિસેમ્બર, ૨૦૨૪

|  |  |  |  |  |  |  |  |  |
|---|---|---|---|---|---|---|---|---|
| ૬ | ૫ |  |  |  | ૯ |  |  |  |
| ૩ | ૯ |  | ૫ | ૪ |  |  |  |  |
|  |  |  |  |  | ૩ | ૮ |  |  |
|  | ૮ | ૯ |  | ૩ |  |  |  | ૨ |
| ૫ |  |  | ૮ |  | ૬ |  |  | ૧ |
| ૨ |  |  |  | ૫ |  | ૩ | ૮ |  |
|  |  | ૨ | ૩ |  |  |  |  |  |
|  |  |  |  | ૯ | ૭ |  | ૧ | ૩ |
|  |  |  | ૪ |  |  |  | ૭ | ૫ |

### સુડોકુના નિયમો

(૧) ૧ થી ૯ સુધીના જ અંકનો ઉપયોગ કરવો.
(૨) દરેક ખાનામાં એકજ અંકનો ઉપયોગ કરવો.
(૩) આડી અને ઊભી હરોળમાં અંકનો ઉપયોગ માત્ર એકજ વાર કરવો.
(૪) ૩X૩ = ૯ ખાનામાં ૧ થી ૯ અંકનો ઉપયોગ કરવો અને દરેક અંકનો માત્ર એક જ વાર ઉપયોગ કરવો.
(કર્તા : યોગેશ શુક્લ)

**સુડોકુ ક્રમ નં. ૫૬૧૯નો ઉકેલ તા.૧૧ ડિસેમ્બર, ૨૦૨૪**

|  |  |  |  |  |  |  |  |  |
|---|---|---|---|---|---|---|---|---|
| ૬ | ૫ | ૮ | ૨ | ૭ | ૯ | ૧ | ૩ | ૪ |
| ૩ | ૯ | ૧ | ૫ | ૪ | ૮ | ૭ | ૨ | ૬ |
| ૭ | ૨ | ૪ | ૧ | ૬ | ૩ | ૮ | ૫ | ૯ |
| ૪ | ૮ | ૯ | ૭ | ૩ | ૧ | ૫ | ૬ | ૨ |
| ૫ | ૭ | ૩ | ૮ | ૨ | ૬ | ૯ | ૪ | ૧ |
| ૨ | ૧ | ૬ | ૯ | ૫ | ૪ | ૩ | ૮ | ૭ |
| ૯ | ૬ | ૨ | ૩ | ૧ | ૫ | ૪ | ૭ | ૮ |
| ૮ | ૪ | ૫ | ૬ | ૯ | ૭ | ૨ | ૧ | ૩ |
| ૧ | ૩ | ૭ | ૪ | ૮ | ૨ | ૬ | ૯ | ૫ |

## કાગડાની આંખે...

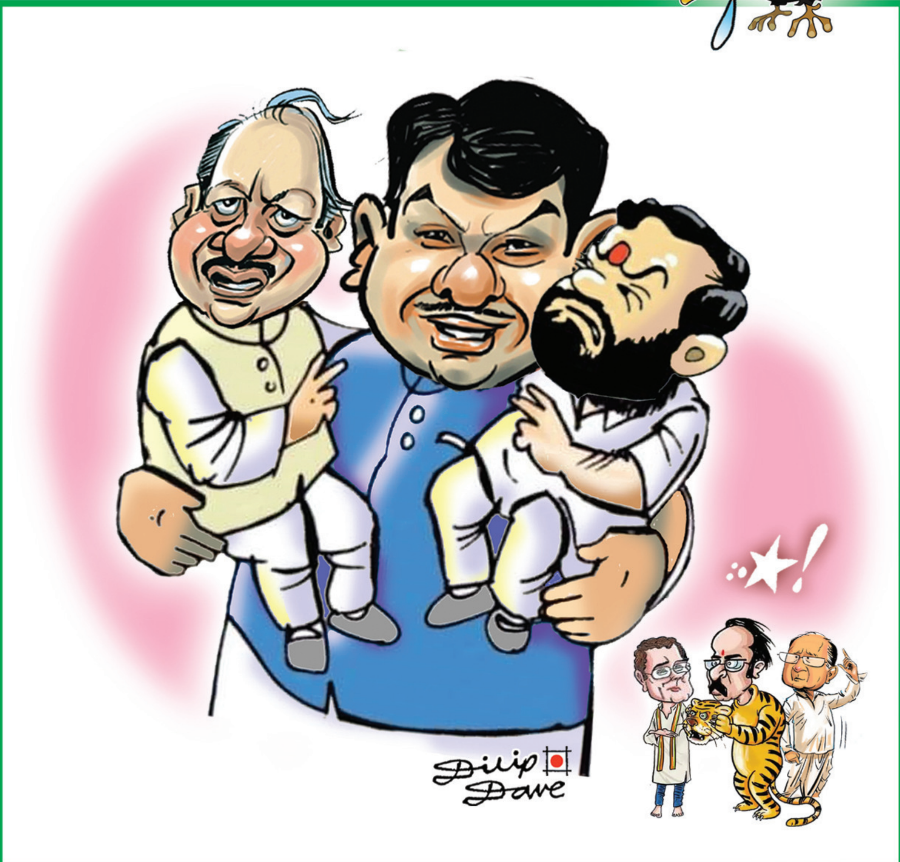

## કીટી પાર્ટી

**અંતરા પરથી મુખડું કહો ઉ.દા. નીકલ પડે હૈં ખુલ્લી સડક પર મુખડું - મેરા જૂતા હૈ જાપાની... OK.**

૧. કીતની સદિયા બીત ચુકી હૈ હાય...
૨. હમ યાદોં કે ફૂલ ચઢાએ ઔર...
૩. અભી તો મેરી જિંદગી હૈ પરેશા...
૪. દેખા ના કરો તુમ આઈના કઈ ખુદકી...
૫. યે કૌન ફૂલ મહેકા... યે કૌન પક્ષી ચહેકા...
૬. જબ દરપન તુમ્હેં ડરાને લગે...
૭. એક જાનવર ઐસા, જીસકી દૂમ પર પૈસા...
૮. યાદ આતી રહી, દીલ દુભાતી રહી...
૯. જો ખૂન ગીરા પરવત પર વો ખૂન થા...
૧૦. વો અંધેરા ઘના છા રહા, તેરા ઈન્સાન ગભરા...
૧૧. જો ખીલ ના સકે વો ફૂલહમ દયાકી દ્રષ્ટિ સદા હી રખના હૈ...

મેરે મનકી, દીલ એક આવાઝ દેકે, તેરી પ્યારી આધા હૈ, કોઈ જબ, ઈચક દાના, રમૈયા વસ્તા, અય મેરે, યે માલિક તેરે, તુમ્હી હો માતા-પિતા

## PQR

**P** આશા અને ક્ષિતિએ જુદી જુદી જે રકમો ધારી છે એ બન્નેના ધનમૂળ નીકળે છે. એ બન્ને મૂળ રકમનો તફાવત ૨૧ વડે નિઃશેષ ભાગી પણ શકાય છે.

**Q** જોગેન્દ્ર અને સરોજે દિલીપકુમારના જુદા જુદા મૂવી ધાર્યા છે. બન્નેના અંતિમ અક્ષર સમાન છે. તો હે કુડાસણવાસી, પડદો હઠાવો.

**R** સંતોષ અને આરતી કરોડે બે અલગ ઉપનામ ધાર્યા છે. બન્ને ૩ અક્ષરી છે. બન્નેમાં બીજો અક્ષર સમાન છે. તો વિનયજી, મગજ કસોજી !

P ૬૪, ૧, Q દાગ-બૈરાગ, અમર-મજદૂર
R શયદા - ઘાયલ

## ઝટપટ અંક

**A** 3441 નું વર્ગમૂળ... છે.

**B** મારા ધનમૂળનો વર્ગ કરતા ૩ ડઝન મળે.

**C** મોટી ફૂટપટ્ટીનાં (રૂલર) ફુલ સે.મી એટલે... કલાક.

A 79
B 216
C 30 મિનિટ (અડધો)

## ખાના ખજાના

**- દિલીપ શાહ**

### બે સમાન જોડથી સંતાકૂકડી (બે સમાનાર્થી જોડ)

| દેશ | વાહન | રંગ | પ્રવાહી | ધાતુ | પાક |
|---|---|---|---|---|---|
|  |  | ક |  | જ |  |
|  | ઈ |  | શ |  | મા |
| ન |  |  |  |  |  |
|  |  | ભૂ |  |  |  |
|  | ટ |  |  |  | ર |
| ન |  |  | ણ | ત |  |

તમાકુ શેરડી જસત રજત છાશ, ઓસાપણ કથ્થઈ ભૂખરો બાઇક મોટર જાપાન, ઈરાન

## સંતાકૂકડી

**આડાઅવળા અક્ષરો ગોઠવી ઓળખો**
**ઉ.દા. તશલદ (દર બુધવારે) શતદલ**

- તાન તારત (ઉદ્યોગપતિ)
- રરકવીશં (સંગીતકાર)
- ગીરિતહ (છંદ)
- ઠીઈસીયા (સંખ્યા)
- રરાપમશુ (ઋષિ)
- રામેજઅ (અટક)
- તચિનકે (ઐતિહાસિક પાત્ર)
- રારબાકીમાકુબં (ગીતકાર)
- યાત જુરી લૈમ (શહેર)
- હહમરાકોબૂલી (બે ક્રીકેટરો)

રતન તાતા, રવીશંકર, હરિગીત, ઈઠીયાસી, પરશુરામ, અજમેરા,
નચિકેત, કુમાર બારાબંકી, જુમરીતલૈયા બૂમરાહ-કોહલી

## English Corner

(S) MUST Have

1. 3 rings planet
2. Crop
3. Hot Starter
4. Liquid
5. ... Valley Civilization
6. Ag
7. My Sign is +
8. Costly teeth
9. Freedom Welcome
10. James Bond Brand
11. Han kang belongs to (NOBEL 2024)

Saturn, Sugar cane, soup, disel, Indus, Silver, Plus tusk, August, Seven, S.Korea

## આચર કુચર

### મેં એક બિલાડી (કેટ) પાળી છે

- જૂઓને સાઢુભાઈની બેંક સીન્ડીકેટ
- મોટીપોળવાળા મનુભાઈ એડવોકેટ
- ભાઈજાનના હાથે લકીનું લોકેટ
- સ્પુટનિક ૧૯૫૭નું રશિયન રોકેટ
- ધર્મસ્થાને વોર્નીંગ સંભાળો પોકેટ
- બાથરૂમ સોપ, શાવર પ્લાસ્ટીક બકેટ
- આંખ ઉઘાડી... જ્યાં જૂઓ ત્યાં ભક્તો... બોલીવુડ હીરોઈન નામે કેટરીના
- બ્યૂટી કોન્ટેસ્ટ... ડોળા ફાડી જૂઓ કેટવોક
- મોટી કંપની, મોટી બ્રાંડ... રૂપાળું કેટલોગ
- શિયાળો ટકોરા મારે, D.R ઓઢો બ્લેન્કકેટ બોલો, કેટકેટલાને યાદ કરું ?

### જત જાણવાનું કે...

- કવિ-શાયરો ખભે બગલથેલા રાખે છે એનું રહસ્ય ખબર છે ?
  - પ્રેક્ષકોમાંથી ઈંડા... ટામેટા છૂટ્ટા આવે તો તેનો સામનો-પ્રતિકાર કરવાનાં બેડમીંટન રેકેટની પેર રાખે છે જેથી બન્ને હાથે સામનો થઈ શકે ! હેં !
- સુપરીટેંટ-જેલર સાહેબ કડક અને પ્રમાણિક હતા તોય કેમ એમને સસ્પેન્ડ કરાયા ?
  - 'જેલમાંથી ભાગી જવાના ૧૦ સરળ રસ્તા' પુસ્તકનું વિમોચન તેમના હાથે થયું હતું !
- નંબર... નંબરની વાત
  - શાળા-કોલેજથી એનો પરીક્ષામાં સેકન્ડ (૨) 'બે' નંબર જ આવતો... સાઇડ ઈફેક્ટસ જૂઓ હાલ 'બે' નંબરના જ એના બીઝનેસ છે.
- D.R. તમારા કપાળે હમણાંથી ઢીમડાં... વાગવાના કોઈ નિશાન કેમ નથી દેખાતા?
  - ઘરનાં સાવરણી... ધોકો... વેલણ સંતાડી દીધાં છે !
- મૈં દેખૂ જીસ ઓર સખી રે, સામને મોરે સાવરિયા... કઈ રીતે ?
  - પ્રાણનાથ આત્મારામ સ્વામી (નામ... પિતા... અટક)

## શબ્દ નિર્માણ

**બને એટલા મૂવી બનાવો રા જરૂરી. ④ અને ૫ અક્ષરવાળા પણ મૂવી છે. કુલ ⑩ થી વધુ થવા જોઈએ.**

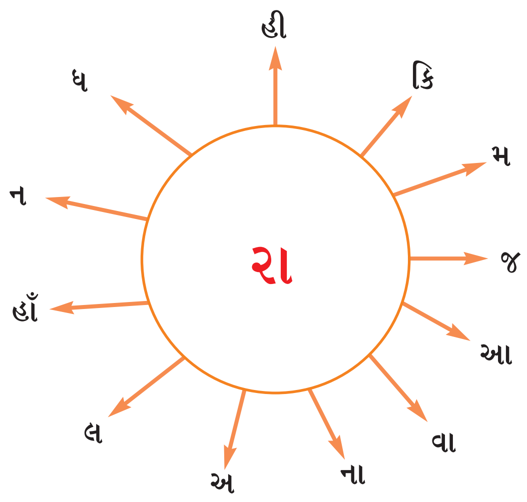

આવારા, રાહી, જહાઁઆરા, આલમઆરા, હીરા, ધરાના, નજરાના, આરાધના, કિનારા અકીરા

## કૌન બનેગા અક્ક...લ પતિ ?

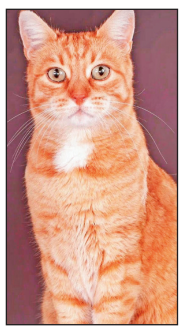

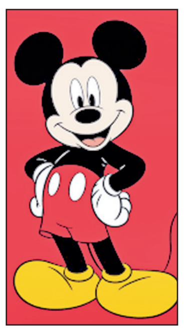

**કદના પ્રમાણે (નાનાથી મોટા) ફળોને ગોઠવો.**

| | | | |
|---|---|---|---|
| અ | દાડમ | બ | તરબૂચ |
| ક | બોર | ડ | ચીકુ |

**(૧) ૨૦૨૪નું શાંતિનું નોબેલ પ્રાઇઝ...ની સંસ્થાને મળ્યું.**

| | | | |
|---|---|---|---|
| અ | કોંગો | બ | જાપાન |
| ક | દ.કોરિયા | ડ | મ્યાનમાર |

**(૨) એક સાથે ૩૦૦૦ ઇંડા મૂકનાર સુપર સમ્રાટ**

| | | | |
|---|---|---|---|
| અ | કરોળિયો | બ | શાહમૃગ |
| ક | મોર | ડ | સાપ |

**(૩) જીન પોલ સાગ અને લી ડ્યૂક બન્ને નોબેલ પ્રાઇઝ... ?**

| | | | |
|---|---|---|---|
| અ | શાંતિ માટે | બ | ફીઝીક્સ માટે |
| ક | સાહિત્ય માટે | ડ | અસ્વીકાર માટે |

**(૪) બીગબેનનો જેની સાથે ઉલ્લેખ થાય છે તે લંડનનું - ટાવર**

| | | | |
|---|---|---|---|
| અ | ટાઈટન | બ | ક્લોક |
| ક | કીંગ | ડ | મોનાર્ચ |

**(૫) લુનાર એકલીપ્સ અવકાશમાં તો ૫૦૦૦ વરસ જૂનું લોનાર ક્રેટ લેક.... માં**

| | | | |
|---|---|---|---|
| અ | રાજસ્થાન | બ | પંજાબ |
| ક | મહારાષ્ટ્ર | ડ | કેરળ |

**(૬) આસામના બીહુ તહેવારનાં 'પીઠા'ના લાડવા ઘટક**

| | | | |
|---|---|---|---|
| અ | ચોખા લોટ, તલ | બ | ઘઉં લોટ મગફળી |
| ક | બાજરી લોટ એરંડો | ડ | જુવાર લોટ અળસી |

**(૭) મીકી માઉસ ઉર્ફે ટોપોલીનો.... મા**

| | | | |
|---|---|---|---|
| અ | ઈંગ્લેન્ડ | બ | ફ્રાંસ |
| ક | ઈટાલી | ડ | જર્મની |

**(૮) પાની રે પાની તેરા ડર કૈસા ? પાણીનો ડર એટલે .... ફોબીયા**

| | | | |
|---|---|---|---|
| અ | એકવા | બ | હાઈડ્રો |
| ક | લીકવીડ | ડ | વોટરી |

**(૯) કુંભકર્ણનો વારસ જીવનનો ૬૬ ટકા સમય ઊંઘમાં ઈન્વેસ્ટ કરનાર વીર... ?**

| | | | |
|---|---|---|---|
| અ | ઘુવડ | બ | ઘોડો |
| ક | બિલાડી | ડ | ઊંટ |

### થોડામાં ઘણું

- ઈંગિત એટલે ઈશારો દિગ્દર્શક બી.આર. ઈશારા
- ગુલશન બાવરા, ગુલશન ગ્રોવર, ગુલશન કુમાર ફૂલ ખૂલે ગુલશન ગુલશન
- H2S04 સલ્ફ્યુરિક એસીડ - રસાયણનો રાજા

**Ans**

ક્રમ :- ક, ડ, અ, બ
(૧) બ (૨) અ (૩) ડ (૪) બ (૫) ક
(૬) અ (૭) ક (૮) બ (૯) ક

એકાદી વાદળી વાતું કરશે શિખરે આવી,
જીવન મારું ય પેલા ઝૂરતા પહાડ જેવું.
**- D.R. Diavy**

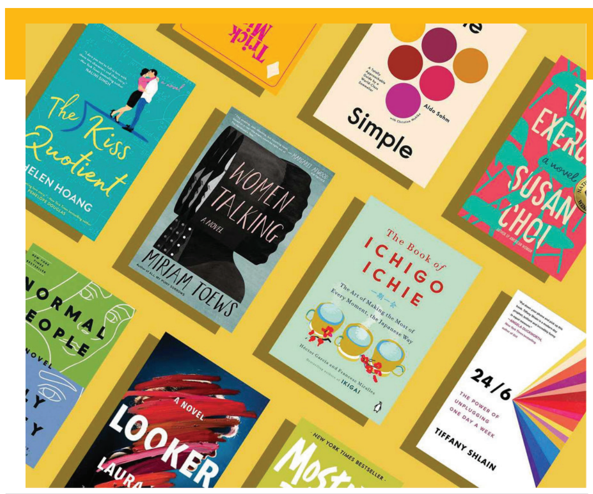

### ડેટા વિઝ્યુઅલાઈઝેશન એક બહુ મજાનો વિષય છે - ડેવલપર અને યૂઝર બંને માટે

# બોલો, પુસ્તકોના પણ નકશા હોય?

*અહીંથી આગળ વધતાં પહેલાં જનહિતમાં જારી એક સ્પષ્ટતા! અહીંથી આગળની વાતમાં તમને તો જ રસ પડશે જો તમને પુસ્તકો પ્રત્યે પ્રેમ હશે અને ટેક્નોલોજી સાથે પણ ઊંડો લગાવ હશે. બંને સાથે નહીં હોય તો ચાલશે, ફક્ત એક શરતનું પાલન થતું હશે તો પણ તમને આગળની વાત ગમશે.*

*જો તમે ખરા પુસ્તકપ્રેમી હશો તો તમારા શહેરમાં કોઈ ખૂણે આવેલી જૂનાં પુસ્તકોની દુકાન કે ફૂટપાથ પરના પુસ્તકોના સ્ટોલની નિયમિત મુલાકાત લેતા હશો. આપણે આવી જગ્યાએ પહોંચીએ એ પછી બે વાતની મૂંઝવણ થાય.*

*એક તો સામે સંખ્યાબંધ પુસ્તકો પડ્યા હોય એમાંથી કયું પસંદ કરવું તેની મૂંઝવણ થાય. બીજી મૂંઝવણ એ વાતની થાય કે આપણને ગમી શકે તેવાં પુસ્તક માટે કોની ભલામણ માગવી.*

*જોકે તમારો અનુભવ હશે કે જૂનાં પુસ્તકો વેચનાર પોતે પુસ્તકોનો અને પુસ્તકપ્રેમી બંનેનો પારખુ હોય છે. એ તેને ત્યાં આવતા ગ્રાહકોને શું ગમે છે તેની પેટર્ન પકડીને આપણને ગમી શકે તેવું પુસ્તક બતાવી શકે છે.*

*કેટલાક ભેજાબાજોએ બરાબર આ જ વાતમાં ટેક્નોલોજીની મદદ લેવાનું વિચાર્યું અને એમાંથી સર્જાયા બે મજાના પુસ્તકોના મેપિંગ પ્રોજેક્ટ.*

**તમને પુસ્તકો અથવા ટેક્નોલોજી બંનેમાંથી કોઈ એકમાં ઊંડો રસ હશે તો જ આજે માંડેલી વાતો તમને ગમશે.**

**પરંતુ જાનના જરૂરી હૈ - નવા સમયમાં ડેટા વિઝ્યુઅલાઈઝેશન ટેકનિકથી વિવિધ બાબતોની રસપ્રદ રજૂઆત થઈ શકે છે.**

**અહીં જેની વાત કરી છે એ પ્રકારના પ્રોજેક્ટ્સ કમ્પ્યૂટર પ્રોગ્રામિંગના સ્ટુડન્ટ્સને ખાસ ઉપયોગી થઈ શકે - બસ રસ જોઈએ.**

## તમને ગમી શકે તેવાં પુસ્તકોને પાસેપાસે મૂકી આપતો નકશો

એમનું નામ નાથન. અમેરિકાની યુનિવર્સિટી ઓફ સિનસિનાટીમાંથી તેમણે એરોસ્પેસ એન્જિનીયરિંગમાં બીએસની ડિગ્રી મેળવી. એ પછી ઈંગ્લેન્ડની ક્રેનફિલ્ડ યુનિવર્સિટીમાંથી મોટરસ્પોર્ટ એન્જિનીયરિંગમાં બીએસની ડિગ્રી મેળવી. હવે તેઓ ન્યૂયોર્કમાં ડેટા સાયન્ટિસ્ટ તરીકે કાર્યરત છે.

નાથન પોતે પુસ્તકપ્રેમી. એમણે જૂનાં પુસ્તકોની ખરીદી ને એકમેકની નજીકનાં પુસ્તકોની ભલામણ કરવાના અનુભવને ડેટા મેપિંગનું સ્વરૂપ આપવાની કોશિશ કરી. તેમાંથી તેમણે A visual book recommender (વેબપેજ પર પહોંચવા આ જ શબ્દો ગૂગલ કરો) પ્રોજેક્ટને આકાર આપ્યો. ગિટહબ પર મૂકેલા આ પ્રોજેક્ટમાં કોઈ એક પુસ્તક વાંચ્યા પછી તેના વાચકને રસ પડી શકે તેવાં બીજાં પુસ્તકો નજીક નજીક ગોઠવાય એવું ડેટા વિઝ્યુઅલાઈઝેશન તૈયાર કર્યું. તેમણે ઇન્ટરનેટ પર ઉપલબ્ધ દસેક કરોડ પુસ્તકોના રીવ્યૂનું ડેટા સ્ક્રેપિંગ કર્યું! એ પછી મશિન લર્નિંગ, ડેટા એનાલિસિસ વગેરેની પોતાની જાણકારી અને અનુભવ કામે લગાડીને તેમણે પુસ્તકોના કવરપેજમાંથી બનતો એક વિશાળ નકશો તૈયાર કર્યો. આ નકશા પર પુસ્તકો જેમ એકબીજાની નજીક, તેમ એક વાંચ્યા પછી બીજું ગમવાની શક્યતા વધુ!

આ બુકમેપિંગને પુસ્તકોના પ્રકાર અનુસાર તપાસવાની સગવડ પણ છે. આપણે કોમિક્સ કે કૂક બુક્સથી શરૂ કરીને થ્રીલર કે ટાઇમ- ટ્રાવેલ જેવા પ્રકારનાં પુસ્તકો પાસેપાસે ગોઠવાયેલાં હોય તેવાં વિરાટ ઝૂમખાં સ્વરૂપે જોઈ શકીએ છીએ. જોકે નાથન પોતે કહે છે કે આ હજી તેમનો પહેલો પ્રયાસ છે અને તેને વધુ મઠારવાની જરૂર છે.

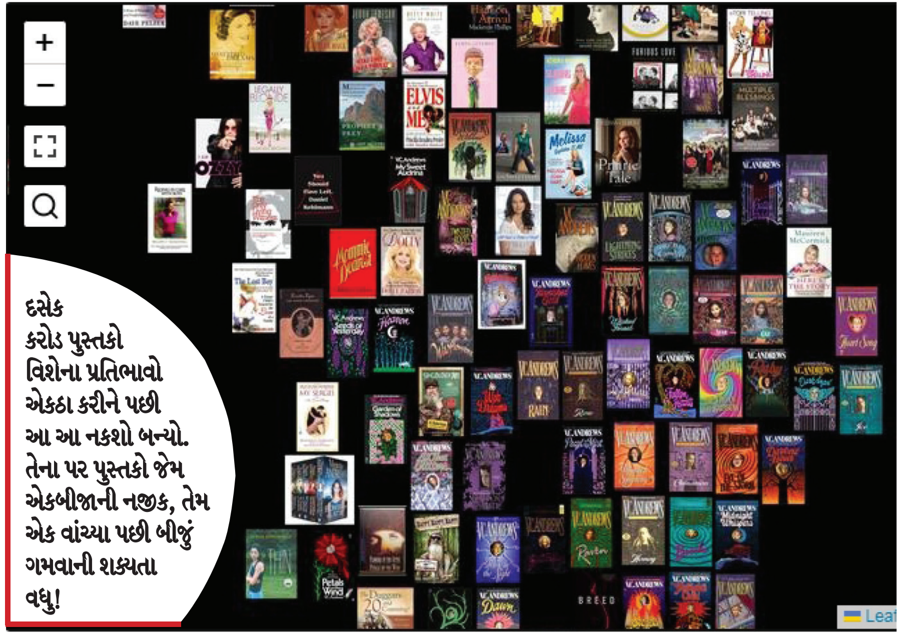

**દસેક કરોડ પુસ્તકો વિશેના પ્રતિભાવો એકઠા કરીને પછી આ આ નકશો બન્યો. તેના પર પુસ્તકો જેમ એકબીજાની નજીક, તેમ એક વાંચ્યા પછી બીજું ગમવાની શક્યતા વધુ!**

ટેક્નોલોજી તમારા રસ કે અભ્યાસનો વિષય હોય, તો આ બુકમેપિંગ પ્રોજેક્ટ કેવી રીતે તૈયાર કરવામાં આવ્યો તેની ખાસ્સી ઝીણવટભરી ટેકનિકલ ડિટેઇલ્સ પણ એ જ વેબપેજ પર જાણી શકો છો - મહત્ત્વની વાત આ જ છે. તમને પુસ્તકોમાં રસ હોય કે ન હોય, ડેટા મેપિંગ અને ડેટા વિઝ્યુઅલાઈઝેશન કેવા થિંકિંગ અને કેલ્યુલેશન્સ સાથે તૈયાર કરવામાં આવે છે એ સમજશો તો આ પ્રકારના અન્ય કોઈ પણ પ્રોજેક્ટમાં એ કામ લાગશે.

### ડેટા જોવાની અને પ્રેઝન્ટ કરવાની રોમાંચક રીત

ઉપર લખ્યું તેમ, આ બધી વાતોમાં તમને તો જ રસ પડશે, જો તમને બુક્સ - ખાસ કરીને ઇંગ્લિશ બુક્સ - વાંચવાનો શોખ હશે અથવા ટેક્નોલોજી તમારી કરિયર હોય. તમે ટેક સ્ટુડન્ટ હો તો તો આ વાતમાં ખાસ પડવો જોઈએ કેમ કે અહીં આપેલાં બંને ઉદાહરણમાં, તેના ડેવલપર્સે કેવી કેવી ચેલેન્જનો સામનો કર્યો હશે એ તમે બરાબર સમજી શકશો.

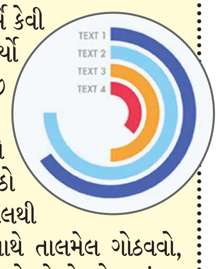

કોઈ ચોક્કસ પ્રકારનો ડેટા બહુ મોટા પાયે એકઠો કરવો, તેને જુદા જુદા એંગલથી તપાસવો, તેનો એકમેક સાથે તાલમેલ ગોઠવવો, તેનાં કનેક્શન્સ શોધવાં અને છેવટે એ બધું જ 'કોઈક રીતે', અલ્ગોરિધમની મદદથી સ્ક્રીન પર રસપ્રદ રીતે દેખાય એ રીતે રજૂ કરવું - આ જ છે ડેટા વિઝ્યુઅલાઈઝેશન. ઇન્ટરનેટ પર થોડી ખણખોદ કરશો તો આ પ્રકારના ઘણા પ્રોજેક્ટ્સ મળી આવશે અને લગભગ દરેકમાં, તેના ડેવલપરે તેની ટેકનિકલ ડીટેઇલ્સ પણ સમજાવી હશે.

બધું ચેટજીપીટીને પૂછી લેવાને બદલે, આવા ડેવલપર્સ સાથે કનેક્ટ થઈ જુઓ. એ તમારા સવાલોના ચોક્કસ જવાબ આપશે.

## કોઈ ફેવરિટ ઓથર છે? તેમના જેવા બીજા લેખકો પણ સહેલાઈથી શોધો - નકશા પર

ઉપર જેની વાત કરી, કંઈક જ પ્રકારનું થિંકિંગ કામે લગાડીને મેરેક ગીબનિંગ નામના એક ટેક્નોલોજીના જાણકાર અને આર્ટિફિશિયલ ઇન્ટેલિજન્સના જિજ્ઞાસુએ 'ગ્લોબલ નેટવર્ક ઓફ ડિસ્કવરી - જીનોડ' નામે વિવિધ પ્રકારના પ્રોજેક્ટ શરૂ કર્યા છે.

આ પ્રોજેક્ટ હેઠળ તેમણે એક 'લિટરેચર મેપ' તૈયાર કર્યો છે.

તેની વેબસાઇટ https://www.literature-map.com/ પર જઈને તમે કોઈ પણ લેખકનું નામ સર્ચ કરીને એ લેખકનાં પુસ્તકો વાંચનારા લોકો અન્ય ક્યા લેખકનાં પુસ્તકો વાંચે છે તે જોઈ શકો છો. ઉદાહરણ તરીકે તમે ડેન બ્રાઉન સર્ચ કરો તો તેમના નામની આસપાસ ટોમ ક્લાન્સી, જ્હોન ગ્રિશામ, જેફ્રી આર્ચર, અગાથા ક્રિસ્ટી, સિડની શેલ્ડન, રોબર્ટ લુડલૂમ વગેરે નામ જોઈ શકો (ફરી એકાદી બુક વાંચી નાખવાની ઇચ્છા જાગી?)!

આ મેપિંગનું લોજિક એકદમ સિમ્પલ છે - જેમ લેખકોનાં નામ એકમેકની નજીક, તેમ તેમના વાચકોને બંનેનાં પુસ્તકો પસંદ પડવાની શક્યતા વધુ! (તમે આગળ લખેલી યાદીમાંના કોઈ એક લેખકનું કોઈ પુસ્તક વાંચ્યું હશે, તો આ જ યાદીમાંના બીજા લેખકનું કોઈ પુસ્તક પણ લગભગ વાંચ્યું જ હશે - જાત અનુભવ છે!). લેખકના નામ પર ક્લિક કરીને તમે જુદા જુદા ઓનલાઇન સ્ટોર પર એમનાં પુસ્તકો શોધવા આગળ વધી શકો!

આ પ્રોજેક્ટમાં તમને રસ પડ્યો હોય તો મ્યુઝિક બેન્ડ, અલગ અલગ પ્રકારની પ્રોડક્ટસ, આર્ટ, મૂવીઝ વગેરેના લગભગ આ જ પ્રકારના પ્રોજેક્ટ પણ તપાસી શકો.

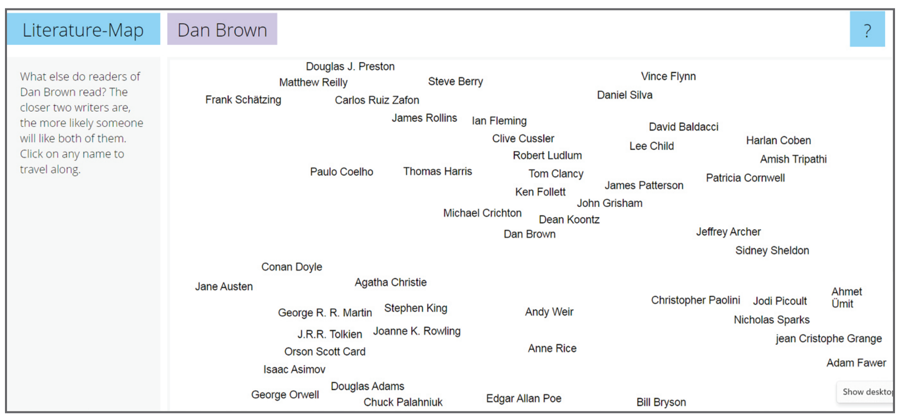

Literature-Map
Dan Brown
?

What else do readers of Dan Brown read? The closer two writers are, the more likely someone will like both of them. Click on any name to travel along.

Douglas J. Preston
Matthew Reilly
Steve Berry
Vince Flynn
Frank Schätzing
Carlos Ruiz Zafon
Daniel Silva
James Rollins
Ian Fleming
David Baldacci
Clive Cussler
Lee Child
Harlan Coben
Robert Ludlum
Amish Tripathi
Paulo Coelho
Thomas Harris
Tom Clancy
James Patterson
Patricia Cornwell
Ken Follett
John Grisham
Michael Crichton
Dean Koontz
Dan Brown
Jeffrey Archer
Sidney Sheldon
Conan Doyle
Jane Austen
Agatha Christie
Christopher Paolini
Jodi Picoult
Ahmet Ümit
George R. R. Martin
Stephen King
Andy Weir
Nicholas Sparks
J.R.R. Tolkien
Joanne K. Rowling
jean Cristophe Grange
Orson Scott Card
Anne Rice
Isaac Asimov
Adam Fawer
Douglas Adams
George Orwell
Chuck Palahniuk
Edgar Allan Poe
Bill Bryson
Show desktop

### તમારે રોજબરોજના ઓફિસ કામમાં વર્ડ પ્રોગ્રામમાં ટેબલ્સમાં ડેટા બતાવવાનો થાય છે?

# માઈક્રોસોફ્ટ વર્ડમાં ટેબલ્સનો ઉપયોગ બરાબર સમજીએ

વર્ડમાં ડોક્યુમેન્ટ બનાવતી વખતે કોઈને કોઈ તબક્કે તમારે ટેબલ્સનો ઉપયોગ કરવાનો થતો હશે. વર્ડમાં ટેબલ્સ ટૂલ એકદમ પાવરફુલ છે, પણ તેને બરાબર સમજી લીધા પછી! બીજા શબ્દોમાં કહીએ તો, માઈક્રોસોફ્ટ વર્ડના કોઈ ડોક્યુમેન્ટમાં કોષ્ટક એટલે કે ટેબલમાં જુદી જુદી માહિતી દર્શાવવી હોય તો એ માટેનાં ટૂલ જેટલાં પાવરફુલ છે એટલાં જ ઉપયોગમાં સહેલાં છે - જો એ વિશેની પાયાની સમજણ હોય તો!

આપણે જાણી છીએ તેમ ટેબલ જુદી જુદી હરોળ - રો અને સ્તંભ - કોલમથી બને છે.

આપણે વર્ડ ડોક્યુમેન્ટમાં ટેબલ ઉમેરતાં અને તેમાં જરૂરી ફેરફારો કેવી રીતે કરી શકાય એ જાણી લઈએ.

### ટેબલ તૈયાર કરીએ

વર્ડના ડોક્યુમેન્ટમાં ટેબલ ઇન્સર્ટ કરવાના બે મુખ્ય અને સહેલા રસ્તા છે, એક આપણી જરૂરિયાત મુજબની સંખ્યામાં રો અને કોલમ ધરાવતું ખાલી ટેબલ ઉમેરીને પછી તેમાં ટેક્સ્ટ ઉમેરી શકાય. બીજા રસ્તામાં, જો પહેલેથી ટેક્સ્ટ ડોક્યુમેન્ટમાં લખી લીધી હોય તો તેને ટેબલમાં ફેરવી શકાય.

પહેલો રસ્તો પ્રમાણમાં સહેલો છે. મથાળાની રિબનમાં ઇન્સર્ટ ટેબમાં જાઓ અને તેમાં માઉસથી જોઈએ તેટલી રો અને કોલમ મુજબ ખાનાં પસંદ કરો. તમે જેમ જેમ વધુ ખાનાં પસંદ કરતા જશો તેમ તેમ ડોક્યુમેન્ટમાં રો અને કોલમ ઉમેરાતી જશે. ખાનાંની ઉપર ૩ બાય ૪ કે ૫ બાય ૬ ટેબલ બનશે, એ પણ જોઈ શકાય છે. આપણે સૌથી નીચલી રોમાં, સૌથી જમણી કોલમના ખાના પર ક્લિક કરીએ એટલે આપણી જરૂરિયાત મુજબનું સાદું અને કોરું ટેબલ ડોક્યુમેન્ટમાં ઉમેરાઈ જાય.

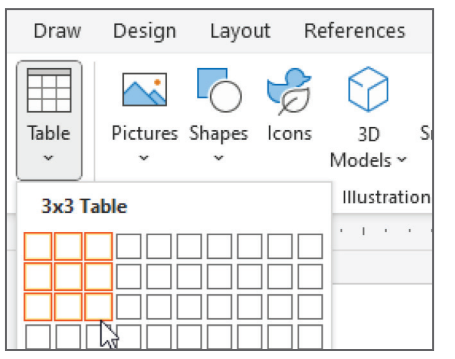
Draw
Design
Layout
References
Table
Pictures
Shapes
Icons
3D Models
Illustration
3x3 Table

આ રીતે ટેબલ બનાવ્યા પછી, કોઈ પણ સેલમાં કર્સર મૂકીને લખાણ કે આંકડા લખવાનું શરૂ કરી શકાય. જરૂર મુજબ આપણે પછી વધુ રો અને કોલમ ઉમેરી શકીએ છીએ, એ વિશે આગળ વાત કરીશું.

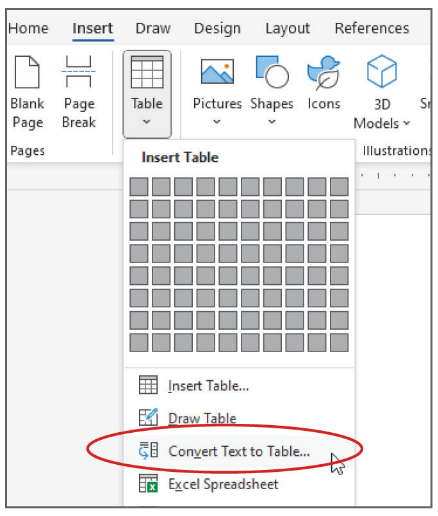
Home
Insert
Draw
Design
Layout
References
Blank Page
Page Break
Table
Pictures
Shapes
Icons
3D Models
Pages
Illustrations
Insert Table
Insert Table...
Draw Table
Convert Text to Table...
Excel Spreadsheet

બીજા રસ્તામાં, પહેલેથી ટાઇપ કરેલી કેટલી ટેક્સ્ટ પસંદ કરીને તેને ટેબલમાં કન્વર્ટ કરી શકાય. એ માટે, ઇન્સર્ટ ટેબમાં, ટેબલ કમાન્ડ પર ક્લિક કરો. હવે ખૂલતી વિન્ડોમાં, 'કન્વર્ટ ટેક્સ્ટ ટુ ટેબલ' સિલેક્ટ કરો.

આથી જે વિન્ડો ખૂલે, તેમાં આપણે પસંદ કરેલી ટેક્સ્ટમાંથી જે ટેબલ બનશે તેમાં કેટલી કોલમ અને રો હશે તે જાણવા મળશે.

પહેલા પ્રયત્ને, તમે પસંદ કરેલી ટેક્સ્ટ તમારી જરૂર મુજબના ટેબલમાં ન ફેરવાય એવું બની શકે છે. કેમ કે વર્ડ ચોક્કસ રીતે ગોઠવાયેલી ટેક્સ્ટને જ યોગ્ય રીતે ટેબલમાં ફેરવી શકે છે.

એ માટે, 'કન્વર્ટ ટેક્સ્ટ ટુ ટેબલ' પર ક્લિક કરતાં જે વિન્ડો ખૂલે એ એ ફરી તપાસવી પડશે. તેમાં 'સેપરેટ ટેક્સ્ટ એટ' શીર્ષક સાથેનો એક મુદ્દો છે. આ મહત્ત્વનો મુદ્દો છે. આપણે પસંદ કરેલી ટેક્સ્ટમાં જ્યાં જ્યાં પેરેગ્રાફ અથવા કોમા અથવા ટેબ અથવા અન્ય કોઈ ચોક્કસ નિશાની આવતી હોય ત્યાંથી ટેક્સ્ટને ટેબલના બીજા ખાનામાં લઈ જવાની છે એવું વર્ડ સમજી શકે છે.

આ વાત સમજવા માટે, ધારો કે આપણે જૂનું ને જાણીતું, સ્કૂલનું ટાઈમટેબલ બનાવવાનું હોય તેમ પહેલી હરોળમાં સોમ, મંગળ, બુધ વગેરે વાર લખો. દરેક વાર લખ્યા પછી કોમા કરો અથવા ટેબ (કીબોર્ડમાં ડાબી તરફ, કેપ્સલોક ઉપરની કી) આપો. બીજી હરોળમાં જુદા વિષય લખો તેમાં પણ કોમા અથવા ટેબનો એક સરખો ઉપયોગ કરો. શનિવારની કોલમમાં વિષય લખ્યા પછી સિંગલ એન્ટર કરીને લાઇન બદલો. આ રીતે છ દિવસની છ કોલમ માટે ધારો કે સાત હરોળમાં જુદા વિષય લખ્યા.

હવે આ બધી ટેક્સ્ટને સિલેક્ટ કરી, ઇન્સર્ટમાં 'કન્વર્ટ ટેક્સ્ટ ટુ ટેબલ' સિલેક્ટ કરો. જે વિન્ડો ખૂલે તેમાં ટેબલ સાઇઝમાં નંબર ઓફ કોલમ્સ છ અને નંબર ઓફ રો ૮ (સાત વિષય, વત્તા વારની પહેલી હરોળ) જોવા મળશે. હવે 'સેપરેટ ટેક્સ્ટ એટ'માં કોમા (ટેબ આપેલ હોય તો ટેબ) પસંદ કરો અને ઓકે પર ક્લિક કરો, આપણને જોઈતું ટેબલ બરાબર તૈયાર થઈ જશે!

### ટેબલમાં રો કે કોલમ ઉમેરીએ

આપણે તૈયાર કરેલા ટાઈમ ટેબલમાં, ધારો કે વારની પહેલી રો પછી એક નવી રો ઉમેરવી છે. તેના બે ત્રણ રસ્તા છે!

એક રસ્તો જાણી લઈએ. પહેલી રોના કોઈ પણ સેલમાં કર્સર મૂકી, રાઇટ ક્લિક કરતાં ઓપ્શન્સ મેનૂ ખૂલશે. તેમાં 'ઇન્સર્ટ' અને પછી 'ઇન્સર્ટ રોઝ બીલો' પસંદ કરી લો. આ જ રીતે ઉપરની તરફ નવી રો કે ડાબે-જમણે નવી કોલમ ઉમેરી શકાય છે. આ જ રીતે કોઈ રો કે કોલમ ડિલીટ પણ કરી શકાય.

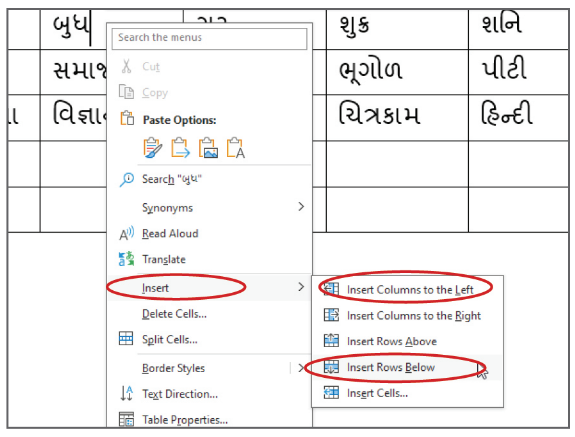
બુધ
ગુરુ
શુક્ર
શનિ
સમાજ
ભૂગોળ
પીટી
વિજ્ઞા
ચિત્રકામ
હિન્દી
Search the menus
Cut
Copy
Paste Options:
Search "બુધ"
Synonyms
Read Aloud
Translate
Insert
Delete Cells...
Split Cells...
Border Styles
Text Direction...
Table Properties...
Insert Columns to the Left
Insert Columns to the Right
Insert Rows Above
Insert Rows Below
Insert Cells...

### ટેબલને સ્ટાઇલ આપીએ

વર્ડમાં ટેબલને સુંદર રીતે સજાવવા માટે ઘણા તૈયાર વિકલ્પો મળે છે. ટેબલમાં ક્યાંય પણ કર્સર મૂકી, રિબનમાં 'ટેબલ ડિઝાઇન' ટેબમાં જાઓ. 'ટેબલ સ્ટાઇલ'માં જેમ જેમ જુદી જુદી ટેબલ સ્ટાઇલ પર માઉસ ફેરવીશું તેમ તેમ આપણું ટેબલ જુદા જુદા રંગોમાં જોવા મળશે. મનગમતી સ્ટાઇલ પસંદ કરી લઈએ એટલે કામ પત્યું!

હજી આગળ વધવું હોય અને તૈયાર સ્ટાઇલમાં ફેરફાર કરવા હોય તો રિબનમાં આપણે પસંદ કરેલી સ્ટાઇલ પર રાઇટ ક્લિક કરો અને 'મોડિફાય ટેબલ સ્ટાઇલ' પર ક્લિક કરી, જુદા જુદા ફેરફાર અજમાવી જુઓ.

રિબનમાં 'લેઆઉટ' ટેબમાં જઈને પણ ટેબલમાં કોલમ કે રો ઉમેરવી કે દૂર કરવી, સેલની સાઇઝ બદલવી, ટેક્સ્ટને એલાઇન કરવી વગેરે કામ કરી શકાય છે.

હવે વર્ડમાં ટેબલ સાથે ફ્રેન્ડશિપ થઈ ગઈ?!

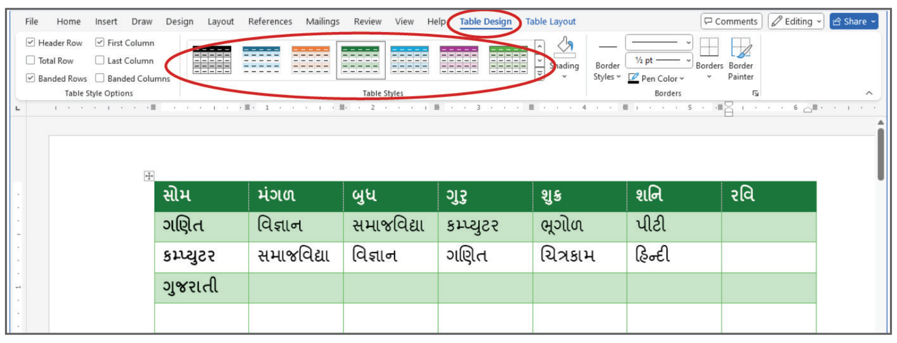
File
Home
Insert
Draw
Design
Layout
References
Mailings
Review
View
Help
Table Design
Table Layout
Comments
Editing
Share
Table Styles
Shading
Border Styles
½ pt
Pen Color
Borders
Border Painter

☑ Header Row
☑ First Column
☐ Total Row
☐ Last Column
☑ Banded Rows
☐ Banded Columns
Table Style Options

| સોમ | મંગળ | બુધ | ગુરુ | શુક્ર | શનિ | રવિ |
|---|---|---|---|---|---|---|
| ગણિત | વિજ્ઞાન | સમાજવિદ્યા | કમ્પ્યુટર | ભૂગોળ | પીટી |  |
| કમ્પ્યુટર | સમાજવિદ્યા | વિજ્ઞાન | ગણિત | ચિત્રકામ | હિન્દી |  |
| ગુજરાતી |  |  |  |  |  |  |
|  |  |  |  |  |  |  |

---

## એક નવી પહેલ, ખાસ આપને માટે!

શ્રેયાર્થ યુનિવર્સિટી
TECHNO QUIZ

**ટેક્નોક્વિઝમાં ભાગ લો, નોલેજ સાથે ઈનામ મેળવો!**

**પ્રશ્ન-૧. પુસ્તકપ્રેમી નાથને પોતાનો 'એ વિઝ્યુઅલ બુક રેકમેન્ડર' પ્રોજેક્ટ ક્યાં મૂક્યો છે?**
(૧) ગિટહબમાં (૨) ગૂગલ ડ્રાઇવમાં (૩) ડ્રોપબોક્સમાં

**પ્રશ્ન-૨. માઈક્રોસોફ્ટ વર્ડમાં ટેબલને સુંદર રીતે સજાવવાના વિકલ્પો ક્યાં મળે છે?**
(૧) ઇન્સર્ટ ટેબલ સેક્શનમાં (૨) લેઆઉટ સેક્શનમાં (૩) ટેબલ ડિઝાઇન સેક્શનમાં

**પ્રશ્ન-૩. પીડીએફ ફાઇલ ફોર્મેટની શોધ કઈ કંપનીએ કરી?**
(૧) એડોબ (૨) આઇબીએમ (૩) માઈક્રોસોફ્ટ

જવાબો મોકલવા આ ક્યૂઆર કોડ સ્કેન કરો

**તા. ૦૪-૧૨-૨૦૨૪ ક્વિઝના વિજેતાઓ**

નિલેશ વોરા, પાર્થ જતીનકુમાર પટેલ, પ્રબોધ શાહ

**તા. ૦૪-૧૨-૨૦૨૪ ક્વિઝના જવાબો**

પ્રશ્ન-૧. રિઝર્વ બેંકના હાલના કયા ગવર્નરનો ફેક વીડિયો બન્યો?
- શશીકાંત દાસ

પ્રશ્ન-૨. 'પડોસન'ના એઆઇ-વીડિયોમાં ધોનીને કયા ગાયકને સ્થાને દર્શાવાયો હતો? - કિશોર કુમાર

પ્રશ્ન-૩. એન્ડ્રોઇડ ફોનમાં કેટલાં ગૂગલ એકાઉન્ટ ઉમેરી શકાય?
- બેથી વધુ

વિજેતાઓને અભિનંદન! આપનાં ઈનામ માત્ર રૂબરૂ અથવા કોઈ પ્રતિનિધિ દ્વારા આ સરનામેથી ૧૫ દિવસમાં મેળવી લેવાનાં રહેશેઃ
શ્રેયાર્થ યુનિવર્સિટી, એમ. જે. લાઇબ્રેરી પાસે, આશ્રમ રોડ,
અમદાવાદ(સવારના ૧૦થી સાંજના ૬)
૯૩૧૩૯૨૬૧૦૨/૪, info@shreyarthuni.ac.in,
વેબસાઇટઃ shreyarthuni.ac.in.

ક્યૂઆર કોડ સ્કેન કરવા માટે સ્માર્ટફોનમાં ગૂગલ સર્ચ એપમાં 'લેન્સ' ઓપન કરી તેનાથી કોડ સ્કેન કરો. આઇફોન તથા અમુક એન્ડ્રોઇડ ફોનમાં ડાઇરેક્ટ કેમેરા ઓપન કરી સ્કેન કરી શકાશે (તમારા ફોનમાં આ સગવડ તપાસવા માટે કેમેરા એપનાં સેટિંગ્સ તપાસી જુઓ). એ ઉપરાંત, ફોનમાં ક્રોમ બ્રાઉઝરમાં 'શેર' બટન ક્લિક કરતાં ક્યૂઆર કોડ સ્કેન કરવાનો વિકલ્પ મળશે. પેટીએમ જેવી અમુક પેમેન્ટ એપમાંથી પણ આ ક્યૂઆર કોડ સ્કેન કરી શકાશે.

---

**ટેકટિપ્સ** | જુદાં જુદાં ડિવાઇસ, પ્રોગ્રામ્સ કે સર્વિસની નાની મોટી ગૂંચવણો ઉકેલતી વાતો

## પીડીએફની સાઇઝ ઘટાડવી છે?

તમે કોઈ મોટું ડોક્યુમેન્ટ તૈયાર કર્યું અને પછી તેને ક્લાયન્ટ સાથે કે અન્ય લોકો સાથે ઓનલાઇન શેર કરવાનું થયું? હવેના સમયમાં ખાસ્સાં હેવી ડોક્યુમેન્ટ પણ શેર કરી શકાય છે. પરંતુ સામેની વ્યક્તિ પણ આપણું ડોક્યુમેન્ટ ઝડપથી ડાઉનલોડ કરી શકે તે માટે આપણે પોતાના ડોક્યુમેન્ટને 'ઓપ્ટિમાઇઝ' કરવું જરૂરી છે.

સામાન્ય ધારા મુજબ આપણે વર્ડ, પાવરપોઇન્ટ, એક્સેલ કે પછી કોરલ ડ્રો જેવા પ્રોગ્રામમાં કોઈ મોટું ડોક્યુમેન્ટ તૈયાર કર્યું હોય અને તેને અન્ય વ્યક્તિ સાથે શેર કરવાનું હોય ત્યારે તેને પોર્ટેબલ ડોક્યુમેન્ટ ફોર્મેટ (પીડીએફ) ફોર્મેટમાં કન્વર્ટ કર્યા પછી શેર કરવું જરૂરી છે. આથી સામેની વ્યક્તિ પાસે આપણો મૂળ પ્રોગ્રામ ન હોય તો પણ એ આપણું ડોક્યુમેન્ટ સહેલાઈથી ઓપન કરી શકે (તેણે તેને એડિટ કરવાનું હોય તો એ જુદી વાત).

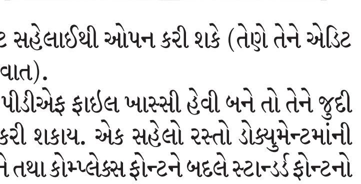
PDF
12MB
PDF
500KB
Compress

આપણે તૈયાર કરેલી પીડીએફ ફાઇલ ખાસ્સી હેવી બને તો તેને જુદી જુદી રીતે ઓપ્ટિમાઇઝ કરી શકાય. એક સહેલો રસ્તો ડોક્યુમેન્ટમાંની બધી ઇમેજને કમ્પ્રેસ કરીને તથા કોમ્પ્લેક્સ ફોન્ટને બદલે સ્ટાન્ડર્ડ ફોન્ટનો ઉપયોગ કરીને આપણે આખી ફાઇલની સાઇઝ ઘણી ઘટાડી શકીએ. એ ઉપરાંત જો પીડીએફ ડોક્યુમેન્ટ શેર કર્યા પછી ફક્ત ઓનલાઇન, વેબ પર જોવાનું હોય તો પીડીએફ બનાવતી વખતે આપણે ૭૨ ડીપીઆઈ જેટલું ઓછું રેઝોલ્યુશન રાખી શકીએ. આ બધાં પગલાં લેવાથી પીડીએફ ડોક્યુમેન્ટમાં ઇમેજની ક્લેરિટી ઘટશે પરંતુ મોબાઇલ કે પીસીના સ્ક્રીન પર જોવાનો બહુ મોટો તફાવત દેખાશે નહીં.

પીડીએફ ફાઇલની સાઇઝ ઘટાડવા ઘણાં ઓનલાઇન ટૂલ પણ છે. જગતને પીડીએફની ભેટ આપનાર કંપની એડોબ પોતે એક ફ્રી ટૂલ આપે છે (https://www.adobe.com/acrobat/online/compress-pdf.html) એ સિવાય 'આઇલવપીડીએફ' કે 'સોડાપીડીએફ' જેવાં ટૂલ પણ છે. આવાં ટૂલની વેબસાઇટ પર આપણી પીડીએફ ફાઇલ અપલોડ કરીને તેને હજી વધુ કમ્પ્રેસ કરી શકીએ. આવા મોટા ભાગનાં ટૂલ ફ્રી સર્વિસ આપતા હોય છે. ફાઇલ અપલોડ કર્યા પછી કમ્પ્રેસ કરીને ડાઉનલોડ કરી લઈએ એ પછી તેને જે તે ટૂલના સર્વર પરથી ડિલીટ કરવામાં આવે છે. પરંતુ એ ખાસ યાદ રાખવા જેવું છે કે આપણી પીડીએફ ફાઇલમાં કોઈ પણ પ્રકારની મહત્ત્વની કે સંવેદનશીલ માહિતી હોય તો તેને કમ્પ્રેસ કરવા માટે અજાણ્યાં ઓનલાઇન ટૂલ્સનો ઉપયોગ કરવો નહીં.

આપનાં સૂચનો, સવાલો મોકલો આ સરનામા પર :
technoworld.gs@gmail.com

લેખન-સંકલન : હિમાંશુ કીકાણી

# વો દોસ્ત મેરી જિંદગી મેં બહુત માયને રખતે હૈ

# વક્ત આને પર જો સામને મેરે આઈને રખતે હૈ!

**અનાવૃત**

**જય વસાવડા**

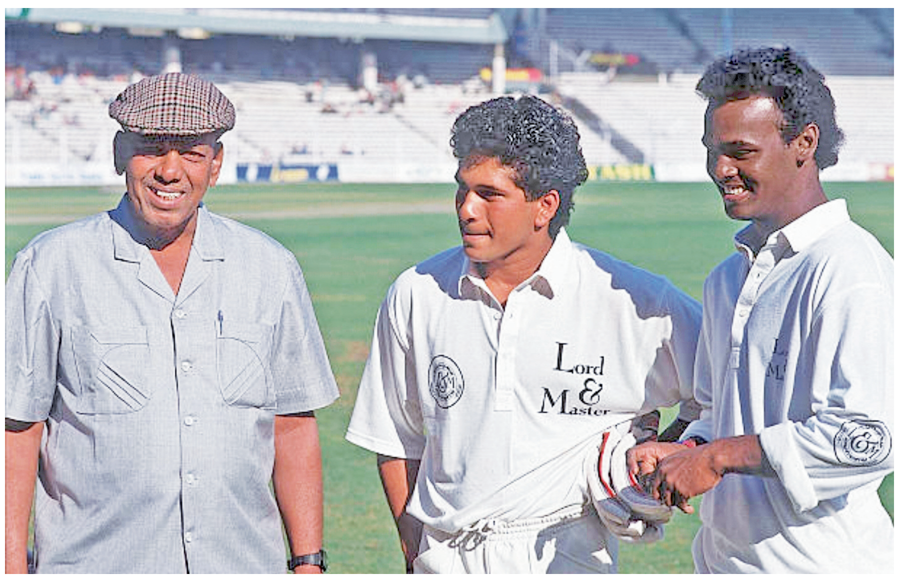

સચિન તેંદુલકર જ્યારે નિવૃત્ત થયો ત્યારે સૌરવ ગાંગુલીએ એને સલામી આપતા એક ક્વોટ ટાંકેલુ. ''ઇટ્સ નોટ એબાઉટ ટેલન્ટ યુ બોર્ન વિથ, ઇટ્સ એબાઉટ વોટ યુ એચિવ વિથ!''

સમજાયું ? સમજવા જેવું જ સત્ય છે. મતલબ એવો છે કે તમે કેવી પ્રતિભા સાથે પેદા થયા છો, એ અગત્યનું નથી. પણ ઈશ્વરે આપેલી આ ભેટ સાથે તમે ન્યાય કર્યો છે કે નહિ, એનો પૂરો કસ કાઢીને તમે કશુંક મહત્વપૂર્ણ પ્રાપ્ત કર્યું છે કે નહિ, એ અગત્યનું છે. તાજેતરમાં શાળાજીવનથી ઘડવૈયા એવા ક્રિકેટ કોચ રમાકાંત આચરેકરની પ્રતિમા લોકાર્પણ સમારંભમાંથી આવેલી સચિન તેંદુલકર અને એના શાળાજીવનના દોસ્ત વિનોદ કાંબલીની વિડિયો ક્લિપ વાઈરલ થતા પબ્લિક ઓપિનિયન સામસામેના બે ભાગમાં વહેંચાઈ ગયો. ક્લિપમાં દેખાય છે કે (એક તો આ એડિટ કરીને સનસનાટી માટે ક્લિપ ફેલાવવાની વાત જ જીવતા બોમ્બ જેટલી ખતરનાક અને લાંબા ગાળે સ્વસ્થ સમાજ માટે વિનાશક વાત છે, અને એ જોઇને સીધા લેવાદેવા વગર કોઈના પર પર્સનલ જજમેન્ટ પબ્લિક આપવા લાગે એ એથી પણ વધુ વાહિયાત એવી સમય અને શક્તિની બરબાદી છે. ) એક ફંક્શનમાં દેખીતી રીતે બીમાર અને અશક્ત એવા સ્કૂલમેટ કાંબલીને બેઠેલો જોઈ સચિન એની પાસે જાય છે. કાંબલી ઉભા થવાનો પ્રયાસ કરે છે, સચિનને બાજુમાં બેસવા આગ્રહ કરે છે. પણ સચિન કાર્યક્રમ શરુ થતા તરત ખબરઅંતર પૂછીને નીકળી જાય છે.

હવે આવા કાર્યક્રમોમાં બેઠક વ્યવસ્થા તો આયોજકો આગોતરી ગોઠવીને રાખે. એટલે ઘણી વાર ઈચ્છા હોવા છતાં આમંત્રિત સેલિબ્રિટી મન ફાવે ત્યાં બેસી ના શકે. સુરક્ષાના પ્રશ્નો પણ હોય. અને કેટલાય ઓળખીતા મળતા હોય તો દરેકને સતત એટેન્ડ ના જ કરી શકાય. પણ મીડિયા ને અમુક ચિરકૂટ કાંબલીભગતો (હા, એવા ય હોય છે આ જગતમાં !)ને મુદ્દો મળી ગયો દોસ્ત દોસ્ત ના રહાનું કોરસ વગાડીને પબ્લિસિટી કરવાનો !

કેટલાક સમયથી આ નવો ઉપાડો ચાલ્યો છે. કોઈકને મિસ વર્લ્ડ જેવી બ્યુટી પેજન્ટમાં ય રિઝર્વેશન જોઈએ છે. કોઈકને વળી ક્રિકેટમાં દલિતો સાથે ઘોર અન્યાયના પિપુડાં વગાડવા છે. અન્યાય ક્યારે કહેવાય ? જ્યારે તમારી લાયકાત હોવા છતાં તમને સમાન તક અને હક ના મળે. કે પછી તમારી સાથે તમારા વર્તનમાં કશી સમસ્યા ના હોય તો પણ ભેદભાવ કરવામાં આવે. ખરેખર તો આવું સચિન સાથે થઇ રહ્યું છે. આપણે ત્યાં અભાવગ્રસ્ત ને ડ્રામાભૂખડા લોકો વધુ હોઈને કોઈ વાંક ના હોય ને ઉંધેથી કોઈ રાહદારી કે ટુ વ્હીલરવાળો જ એની પોતાની ભૂલે અથડાય તો પણ વાંક કાયમ મોટી ગાડીનો જ નીકળે એવી માનસિકતા છે. એ રીતે વધુ અમીર, વધુ લોકપ્રિય અને વધુ સજ્જન એવા સચિનને મોકો મળે ત્યારે એમ જ જલનથી ઝૂડવાવાળા કેન્સલ કલ્ચરિયા કબાડાબાજો પેદા થયા છે. સચિનની ભરપૂર ટીકા થાય મેદાન પરના પરફોર્મન્સ બાબતે. બાકી પર્સનલ લાઈફમાં એ કોઈને ક્યાંય નડ્યો નથી. ગોડ ગિફ્ટેડ હોવું કોઈ ગુનો નથી.

ફરી વાંચો આરંભે લખેલું વાક્ય. ટેલન્ટ યાને પ્રતિભા સચિન અને વિનોદ બંનેને મળેલી. જ્યાંથી એવો ચમક્યા એ પેલી ૬૬૪ રનની સ્કૂલ ટુર્નામેન્ટ પાર્ટનરશિપમાં કાંબલીએ સચિનથી વધુ ૩૪૯ રન કરેલા. એને સચિનથી મોડો મોકો ટેસ્ટમાં મળ્યો પણ આસન મળ્યો કારણ કે ભારતમાં રમવાનું હતું. સચિનની જેમ નાની ઉંમરે ત્યારે ઘાતક પાકિસ્તાની બોલરોનો ત્યાં સામનો કરવાનો નહોતો. તો પણ કાંબલીએ શરૂઆતમાં ઝમકદાર દેખાવ કર્યો. પછી ટાંય ટાંય ફિસ્સ થયું. કારણ એ જ કે સચિને પુરા પરિશ્રમથી અને પ્રમાણિકતા જાળવીને પોતાની પ્રતિભા સાથે જે ન્યાય કર્યો એ પ્રલોભનોમાં ઝટ લપસી પડેલા ને કોઈ કશું સાચી બાબતે ટોકે તો રડારોળ ને ચીસાચીસ કરીને સામા જૂઠા આક્ષેપો કરીને વિકટીમ કાર્ડ રમવા લાગતાં કાંબલીએ બિલકુલ ના કર્યો. પોતાને મળેલી ભેટ વેડફી નાખવી એ પણ એક અદ્રશ્ય અપરાધ છે !

પહેલા તો ભૂલકણા લોકો માટે થોડી યાદદાસ્ત તાજી કરાવી દઈએ. નેવુંના દાયકામાં વિનોદ કાંબલીની શરૂઆત નબળી ન્હોતી. ઈંગ્લેન્ડ સામે ઝમકદાર રમત બતાવી હતી. ત્રણ અલગ દેશો સામે ત્રણ ટેસ્ટ ડબલ સેંચૂરીઝ. શેન વોર્નની એક ઓવરમાં ૨૨ રન અને ટેસ્ટમાં પચાસથી ઉપરની એવરેજ હજુ કેટલાક ક્રિકેટની ગેમ સમજ્યા વિના માત્ર રિપોર્ટસ વાંચીને ગોકીરો કરતા ગડબેશો ટાંક્યા કરે છે. પણ સાવરકરની જેમ કાંબલીના કર્તૃત્વના બે એકબીજાથી અલગ વિરોધાભાસી હિસ્સા છે. એકમાં ધ્યાન ખેંચે એવા હીરો, એકમાં સાઇડલાઈન થઈને ફરગોટન ઝીરો.

શરૂઆતમાં ૯૩ની એવરેજથી રમતા કાંબલીની છેલ્લા ૭ ટેસ્ટમાં એવરેજ હતી ૧૪.૭૦ ! ૧ જૂન ૧૯૯૬ પહેલા એની વન ડે એવરેજ ૩૫ ઉપર હતી પણ ત્યારથી છેલ્લી વન ડે ૨૦૦૦ની સાલમાં શારજાહમાં કોકોકોલા ચેમ્પિયન્સ ટ્રોફીની ભાઈ રમ્યા ( જેમાં ૧૫ બોલમાં ૩ રન બનાવેલા ! ) એમાં ૩૫ વન ડે મેચોમાં ૧૯.૩૧ની એવરેજ જ રહી. આટલા ચાન્સ એને નિષ્ફળતા છતાં મળેલા. ૧૬ મેચ તો ફેઈલ જતો હતો છતાં સચિનની કેપ્ટનશિપમાં રમેલો. મતલબ ત્યારે સચિને એને બેઠો થવા જરૂરથી વધુ મદદ કરેલી. ( કમબેક માટે આના પછી વધુ ચાન્સ માત્ર મોહમ્મદ કૈફને મળ્યા છે ૨૧ મેચ જેટલા ) પણ મુંબઈની ટીમમાં પણ અમોલ મઝુમદાર અને વાસીમ જાફર એનાથી ક્યાંય આગળ રહેતા ! અરે ટેસ્ટમાં પહેલી ઈનિંગમાં ૬૯ થી વધુની એવરેજ બીજી ઈનિંગમાં ૯ રન પર આવી ગયેલી ! સિલેક્ટરો સામે જ્ઞાતિવાદ કે સચિને પૂરતું ન કર્યુંની વાત કરનારા આ ભૂલી ગયા છે ? સચિન શું એના વતી રમી દે ? એવું તો અર્જુન માટે પણ એ ના કરી શકે નથી કર્યું. બાકી એ ના રમતો હોત ઈન્ટરનેશનલ ક્રિકેટ અત્યારે !

એ વખતે વિનોદ કરતા ક્યાંય વધુ ટેલેંટેડ દ્રવિડ લક્ષ્મણ જેવા આવી ગયેલા દરવાજા ખખડાવતા. અને કાંબલીની નશામાંથી રિહેબ કરાવવાની હમણાં દરખાસ્ત કરનાર કપિલદેવના બધા ગુણગાન ગાય છે, એ જ કપિલદેવે ૨૦૧૬માં યુવાનોએ કાંબલીની જેમ ફોકસ ગુમાવી ગેમ સિવાયની બાબતોમાં દિશાહીન થઈ ભટકી ના જવાની શીખ આપી હતી ! ગૂગલ કરજો, વર્ડ ટુ વર્ડ મળી જશે.

**ખોટી બાબતો સામે લડવાને બદલે કોઈ તમને તમારા હિત ખાતર સાચું કહે ત્યારે એને કરડવા જવાને બદલે આત્મખોજ કરો છો કે નહિ?**

શું થયું હતું એવું ?

પહેલી વાત. સચિનની જેમ કાંબલી અપગ્રેડ નહોતો થતો પોતાના કામમાં. આજની જેમ જ એને જૂની મૂડીએ જ નફો કરવો હતો. એની એ અગાઉ પોતે શું કરેલું એની વાતો. એમ તો એથી ક્યાંય વધુ તેજસ્વી યુવરાજસિંહ પણ કેન્સર બાદ એવું રમી નહોતો શક્યો ને એટલે ડ્રોપ થયો એ હકીકત છે ને છતાં હજુ એના ચાહકો એના ભેજાંગેપ બાપાની જેમ આ સત્ય સ્વીકારી નથી શકતા. સચિને સમય મુજબ ગેમ બદલાવી. ટેનિસ એલ્બો પછી નામું નખાયેલું ત્યારે ગ્વાલિયરની મેચની માફક ગ્રાન્ડ કમબેક કર્યો. બેટથી નહિ તો બોલથી પરફોર્મ કર્યું. નાં ફાવી તો લીડરશિપ છોડી કોઈ મનદુ:ખ વગર પોતાનાથી જુનિયર ધોનીની ભલામણ કરી. કાંબલીએ બીજાઓના વાંક કાઢવા સિવાય ક્રિકેટમાં કોઈ મોટો સુધારો ના કર્યો. ગલીના રાઉડી જેવો એપ્રોચ રાખ્યો.

એટલે કોર્ટની વોલ્શે ૧૯૯૪માં એની શોર્ટ બોલ રમવાની નબળાઈ પકડી અને પહેલેથી જ નબળા ફૂટવર્ક પર ધરબી દીધો પછી બધાને એનની વીકનેસ દેખાઈ ગઈ ! ઈરાદા સારા હોવાથી જીવનની ઈમારત ઘડાઈ નથી જતી. એના માટે રિઝલ્ટ રિયાલિટીમાં બતાવવું પડે. સચિન જ્યારે હરીફો માટે મુસીબત ઉભી કરતો ત્યારે પોતાની અશિસ્તભરી હરકતોથી કાંબલી ખુદની ટીમ માટે મુસીબત બનતો જતો હતો. ઓફ ધ ફિલ્ડ ભાઈ અચાનક કોઈએ સફળતા જોઈ લીધી હોય પછી પચાવ્યા વિના પાગલ થઇ જાય એવી હરકતો શરુ કરેલી ને તબિયત ખરાબ ના હોત તો હજુ કરત કારણ કે તુંડમિજાજી થઈને કાયદા તોડવા, મળ્યું હોય એ વેડફી નાખી મિત્રો પાસેથી મદદની કાયમ અપેક્ષા રાખવી ને ના મળે તો નાસીપાસ થઈને જાહેરમાં એ બાબતે એલફેલ બોલવું એ એનો સ્વભાવ બનેલો છે.

પ્રતિભા તો ઘણા પાસે હોય છે ને એને નીખરી ઘણા આગળ પણ ઝટ આવે છે. સવાલ છે એ પ્રતિભાનું તેજ તમે પોતે જીરવી શકો છો કે નહિ ?

તમે મજબૂત રીતે પગ જમીન પર ખોડીને નવું નવું કરતા રહો છો કે નહિ ? ખોટી બાબતો સામે લડવાને બદલે કોઈ તમને તમારા હિત ખાતર સાચું કહે ત્યારે એને કરડવા જવાને બદલે આત્મખોજ કરો છો કે નહિ? તમે સતત બીજા માથે ખુદની મોજ માટે બોજ બનો તો મિત્રો શું પરિવાર પણ તમને છોડીને જતો રહે. અને કાંબલીએ થોડીક સફળતા મળી ત્યારે જ જોયું ના હોય એમ સીનસપાટા શરુ કરી દીધેલા. એકઝેટ જે આજે નેક્સ્ટ સચિન ગણાયેલા પૃથ્વી શો સાથે થયું છે.

જાતભાતની સ્ટાઈલ મારવી. ફિલ્મો ને બેફામ વ્યસનો. ઘરેણા ચડાવીને ફરવું. પાર્ટી અને છોકરીઓની કામનામાં એવા લપટાઈ જવું કે જેને લીધે એ જલસો માણવા મળે છે, એ કામમાં જ ભલીવાર ના રહે ! પૂનાની બ્લુ ડાયમંડ હોટલ રિસેપ્શનિસ્ટમાંથી પત્ની બનેલ નોએલા સાથે ડિવોર્સ થયા. ફિલ્મોમાં રોલ શરુ કર્યા. બીજી પત્ની એન્ડ્રિયા હેવિટ સુંદર છે પણ એની જોડે મારપીટ કરેલી એની ફરિયાદ એણે જ નોંધાવેલી. એને લીધે અંકિત તિવારી ફેમિલી સાથે જાહેર ઝગડા થયેલા. આડેધડ ડ્રાઈવિંગ ને ડ્રગ્સ સુધીના ચકચારી કિસ્સા હતા. એમાં નાની ઉંમરે હાર્ટ એટેક આવી ગયો ને અનેક પ્રયાસો છતાં દારુ છૂટ્યો નહિ. ઘરની નોકરાણીએ પણ ગુસ્સામાં એના પર હાથ ઉપાડ્યાની ફરિયાદ કરેલી. આ બધા પોલીસ ચોપડે નોંધાયેલા ગુના છે. માત્ર કૂથલી નથી. છેલબટાઉ ને એરોગન્ટ વિરાટ પણ છે, પણ પોતાના સ્વજનો સામે નહિ !

સચિન અને કાંબલી જોડે ભણતા હતા ને એક રમતમાં ય સાથે સરખી ઉંમરના એક ભાષા બોલનારા હતા એ વાત સાચી. પણ એને લીધે લોકો ને મિડીયાએ ધારી લીધું છે કે એ ગાઢ દોસ્તો હતા. અને વિનોદે ફેઈલ હોઈને મોકો જોઈ વારવાર એ બળતામાં કેરોસીન પૂર્યું છે. બધી સ્કૂલટાઈમ ફ્રેન્ડશિપ એમ આગળ એટલી નિકટ થતી નથી. હા, યાદ રાખે, ઔપચારિક વહેવાર હોય કે કોઈ પ્રસંગે મળે કે જોડે જમે, ક્યાંક મદદ કરે પણ એથી બધા ક્લાસમેટ્સ ફાસ્ટ ફ્રેન્ડસ ના બને. વાંચવાનું અટકાવી ખુદની લાઈફનો સ્ટડી કરો તો પણ આ સત્ય સમજાશે ! અમિતાભની જેમ એકપક્ષીય આક્ષેપબાજી સામે ભાગ્યે જ પર્સનલ થવા મોં ખોલતા ઠાવકા અને સંસ્કારી સચિને એક વાર કહેલું જ કે ''વિનોદની પ્રતિભા બાબતે વિવેચન કરવું મારું કામ નથી. પણ અમારા બેઉની લાઈફસ્ટઈલ અલગ હતી. બેઉના બેકગ્રાઉન્ડ અને ઉછેર અલગ હતા. મારી કટોકટીમાં મને સંભાળવા માટે પરિવાર અને સ્વજનો હતા. વિનોદ માટે આવું હું ના કહી શકું!''

|| અનુસંધાન પાના નં.૦૬ પર

---

# આજના માણસ પાસે 'આંખ' છે, પણ 'દ્રષ્ટિ' નથી!

**એક જ દે ચિનગારી**

**શશિન્**

જીવનમાં દ્રષ્ટિકોણની વિરાટતાનું મહત્વ હા, એક વાત સ્વીકારીને ચાલો કે તમે વામન નહીં પણ વિરાટ બનવા જનમ્યા છો. આપણે ખાઈએ છીએ, આનંદ-પ્રમોદ કરીએ છીએ અને થાક્યા-પાક્યા પલંગ પર પોઢીએ છીએ. દિવસ કેમ વિતાવ્યો એની ચિંતા અને ચિંતનમાં આપણને રસ નથી હોતો.

એક માણસ નિરંતર પ્રવાસ કરીને થાકી ગયો છે. કકડીને ભૂખ લાગી છે. સામેના ઝાડ પર એક ફળ લટકતું દેખાય છે પણ એના પગ કોઈ પણ પ્રકારના શ્રમ લેવાની ચોખ્ખી ના પાડે છે. એ માણસ જંગલમાં એક ટેકરી પર બેઠો છે. ટેકરી પર બેઠાં-બેઠાં વિચાર કરે છે. કોઈ જંગલી પ્રાણી આક્રમણ કરશે તો કૂદી પડીશ. ઉંચાઈ તો ઘણી છે પણ નીચે નદી વહે છે એ મને ઝીલી લેશે. પણ નદી અજાણી છે. એમાં ભયાનક જળચર હશે તો ?

દૂર નજર કરે છે. એક સિંહનો શિકાર ન બનવા એક સસલું પૂરી તાકાતથી દોડી રહ્યું છે. એ માણસની નજર કોઈ સાધુ કે આદિવાસીની ઝૂંપડી પર પડે છે. એ દોડીને ઝૂંપડી પાસે પહોંચી જાય છે. એને જોઈને બંદૂક લઈ ચોકીઆત તેની સામે ધસી આવે છે. 'ખબરદાર આગે મત બઢના સંત બાબા ધ્યાનમેં બૈઠે હૈ. ડાકૂ ઉન પર હમલા કરને વાલે હૈં! અપની રક્ષા કે લિયે પહરા દેને કે લિયે હમેં બિઠાયા હૈ! તુમ ડાકૂ જૈસે નહીં દિખતે. વાપસ ચલે જાઓ.'

અને પેલો માણસ પાછો ફરે છે. જિંદગીના અનુભવ લેવા અને પ્રવાસ ખેડી રહ્યો હતો અનુભવ માટે પણ હિંમત જોઈએ નિર્ભયતા જોઈએ, પડકારો ઝીલવાનો સંકલ્પ જોઈએ.

આજના માણસની સૌથી મોટી નબળાઈ છે એની કાયરતા અને ભયગ્રસ્તતા. આજનો માણસ નિર્ભયપણે જીવતો નથી એ ગણી-ગણીને શ્વાસ લે છે. કુટુંબના સભ્યોનો અ સહકાર અને અપમાન-ઉપેક્ષાનો ડર! નોકરીમાંથી બર્ખાસ્તગીનો અને ધંધામાં નુકસાનનો ડર! વાહન ચલાવતાં અકસ્માત અને કાયદાનો ડર, એકલ-દોકલ ચાલતાં લૂંટારાનો ડર! સ્ત્રીને છેડતીનો ડર, વિદ્યાર્થીને શિક્ષકનો ડર! શિક્ષકને આચાર્યનો ડર! આચાર્યને સરકારનો ડર, રાજકારણીઓને ચૂંટણીમાં પરાજયનો ડર! સરકારને સત્તા હેમખેમ ટકાવી રાખવાનો ડર! આજે રૂપ પણ ભયગ્રસ્ત છે અને રૂપિયો પણ શાસક પણ ભયગ્રસ્ત છે અને શાસિત પણ ચહેરે-ચહેરે ભયની છાયા છે. નથી ગામ સલામત કે નથી શહેર સલામત. આંતરિક ભય અને બાહ્ય ભય, શું એ જ જિંદગીનો વણમાગ્યો પુરસ્કાર છે? આજના માણસ પાસે આંખ છે, પણ દ્રષ્ટિ નથી. તે ન જોવાનું જુએ છે અને જોવાનું ટાળે છે. માણસને કામના દબાણનો ભય છે અને સાથે-સાથે એવો ભ્રમ છે કે અમુક કામ તેના સિવાય કોઈ જ ન કરી શકે !

નોર્મન વિન્સેન્ટ પીલે એક ડૉક્ટર અને રોગીનો સરસ દાખલો આપ્યો છે. એ દર્દી બિઝનેસમેન હતો. એણે ડૉક્ટરને કહ્યું કે પોતાને ઢગલાબંધ કામો જાતે કરવાં પડે છે. એનો તાત્કાલિક નીવેડો લાવવો પડે છે. નહીં તો બધું ખેદાન મેદાન થઈ જાય... એટલે મારાં કામો-પતાવવા બ્રીફકેસ ઘેર લાવું છું. 'તમે ઓફિસનો કામો ઘેર શા માટે લાવો છો. ઘરનાં લોકોને તમારા પ્રેમ અને લાગણીની પ્રતીક્ષા હોય છે, કામના ગંજ નીચે દબાયેલા-ડૂબેલા માણસની નહીં.''

પણ કામો પતાવવાની ઝડપ મારા જેટલી કોઈનામાં ન હોઈ શકે. બધી જ વાતો મારા પર નિર્ભર છે એટલે મને એવી સરસ દવા લખી આપો કે મારા જીવનની દિશા બદલાઈ જાય !''

પણ તમે મેં લખી આપેલી દવાનું નિયમિત રીતે પાલન કરશો ? - ડોક્ટરે પૂછ્યું.

''અલબત્ત, મને તમારામાં વિશ્વાસ છે એટલે તો દોડીને અહીં આવ્યો છું. મારે મન ડોક્ટર એ પાર્થિવ ભગવાન છે. માણસ મંદિરમાં જાય અને હળવો બનવી જાય એમ દવાખાને ડોક્ટરને મળે એટલે હળવો બની જાય !''- દર્દી તરીકે આવેલા માણસે કહ્યું.

**જિંદગી એક મહાન પુસ્તક સમાન છે. આ પુસ્તકની અનેક વ્યાખ્યાઓ છે, તે કઈ-કઈ છે ? જીવનને વહેવા દો, બસ વહેવા દો, વહેવા દો**

''ઓ.કે. થેંક યું., હું જે દવા લખી આપું છું તેનું પરિપાલન કરશો તો તમે હળવાફૂલ થઈ જશો.'' - એમ કહી ડોક્ટરે પોતાના લેટર હેડ પર દવા લખી આપી :

દવા લખી આપી :

૧. દરરોજ બે કલાક દૂર-દૂર સુધી ફરવા જવું

૨. દર અઠવાડિયે અડધા દિવસની રજા રાખવી

૩. અને બાકીનો અડધો દિવસ કબ્રસ્તાનમાં વિતાવવો.

'અડધો દિવસ કબ્રસ્તાનમાં ? શા માટે ?'' દર્દીએ પૂછ્યું.

ડોક્ટરે કહ્યું : 'એટલા માટે કે કબ્રસ્તાનમાં એવા માણસો ચિરનિદ્રામાં પોઢી ગયા છે કે જે

|| અનુસંધાન પાના નં.૦૬ પર

---

# પ્રાણઊર્જા આધારિત 'જનરેટર'થી અનેક ચૈતસિક શક્તિ પ્રગટ કરી શકાય છે!

**ગોચર-અગોચર**

**દેવેશ મહેતા**

તૈત્તિરીય ઉપનિષદ કહે છે - 'પ્રાણાદ્ધિ ખલ્વિમાનિ ભૂતાનિ જાયન્તે, પ્રાણેન જાતાનિ જીવન્તિ ! પ્રાણથી જ બધા પ્રાણીઓ ઉત્પન્ન થાય છે અને જન્મ્યા પછી પ્રાણથી જ જીવતા રહે છે.' પ્રાણશક્તિનો પરિચય આપતાં કૌષીતકિ ઉપનિષદ પણ કહે છે- યાવત્ હિ અસ્મિન્ શરીરે પ્રાણો વસતિ તાવત્ આયુઃ। જ્યાં સુધી આ શરીરમાં પ્રાણ રહે છે ત્યાં સુધી આયુષ્ય ટકી રહે છે. પ્રાણ છે ત્યાં સુધી જીવન છે. પ્રાણ શબ્દ પ્ર અને અન્ પરથી બન્યો છે. એનો અર્થ જીવન શક્તિ કે ચેતના શક્તિ એવો થાય. જે પ્રાણને ધારણ કરે, પ્રાણથી યુક્ત હોય, પ્રાણવાન હોય તેને 'પ્રાણી' કહેવાય. પ્રાણ આત્માનો ગુણ છે. તે પરબ્રહ્મથી પ્રગટ થયેલો તેનો અંશ છે. તે બ્રહ્મ સાથે સદા-સંપૃક્ત (નિત્ય જોડાયેલો) છે.

પ્રાણ શક્તિ બ્રહ્મની તેજસ્વી ઊર્જા છે. સૃષ્ટિમાં જે ચૈતન્ય દૃશ્યમાન થાય છે એનો મૂળ સ્રોત પ્રાણ છે. અનંત સૃષ્ટિ પ્રવાહમાં બધે પ્રાણ તત્ત્વ જ વ્યાપેલું છે. આખા બ્રહ્માંડમાં બધે જ પ્રાણ ઊર્જાનો મહાસાગર હિલોળા લઈ રહ્યો છે. પ્રાણ શક્તિથી જ બધું ઉત્પન્ન થાય છે, ટકી રહે છે અને અંતે એમાં લય પામે છે. અથર્વવેદમાં એનો મહિમા ગાતાં કહેવાયું છે.

'પ્રાણાય નમો યસ્ય સર્વમિંદે વશે । યો ભૂતઃ સર્વસ્યેશ્વરો યસ્મિન્ સર્વ પ્રતિષ્ઠિતમ્ ॥ એ પ્રાણને નમસ્કાર છે જેના વશમાં આખું જગત છે. જે સ્વયંભૂ છે, બધાનો ઈશ્વર છે અને જેનામાં બધું પ્રતિષ્ઠિત થયેલું (રહેલું) છે.' પ્રાણ ચેતન અને જડ જગતની સર્વોપરિ શક્તિ છે. એ આદિ અને અનંત છે.

કેનોપનિષદમાં એક સુંદર પ્રસંગનું નિરૂપણ થયેલું છે. એકવાર પર બ્રહ્મ પરમાત્માએ ઈન્દ્ર, વાયુ, અગ્નિ વગેરે તમામ દેવોને આહ્વાન કરીને આમંત્રિત કર્યા. પછી તેમને તેમની શક્તિ વિશે પૂછ્યું. દરેકે પોતાની શક્તિનું વર્ણન કર્યું. પછી પરમાત્માએ તેમની સામે એક તણખલું મૂકીને કહ્યું- શું તમે આ તણખલાંને ઉચકી શકો ? એને હવામાં ઉડાડી શકો ? એને બાળી શકો ? ઈન્દ્રએ હસીને કહ્યું- આ તણખલું ? અરે હું તો પર્વતને પણ ઉચકી શકું છું. વાયુએ કહ્યું- તણખલાને ઉડાડવું એમાં શું મોટી વાત છે? હું તો ચક્રવાત બનીને મોટા પ્રાણીઓને પણ ઉડાડીને લઈ જઉં છું. એ રીતે અગ્નિએ પણ કહ્યું- તણખલાને તો શું ? મોટા જંગલોને પણ દાવાગ્નિ બનીને બાળી નાખું છું. તેમણે તે માટે પ્રયત્ન કર્યા પણ તે તણખલાને ઉચકી શક્યા નહીં, હવામાં ઉડાડી શક્યા નહીં અને બાળી પણ શક્યા નહીં. પછી પરમાત્માએ તે કરી બતાવ્યું.

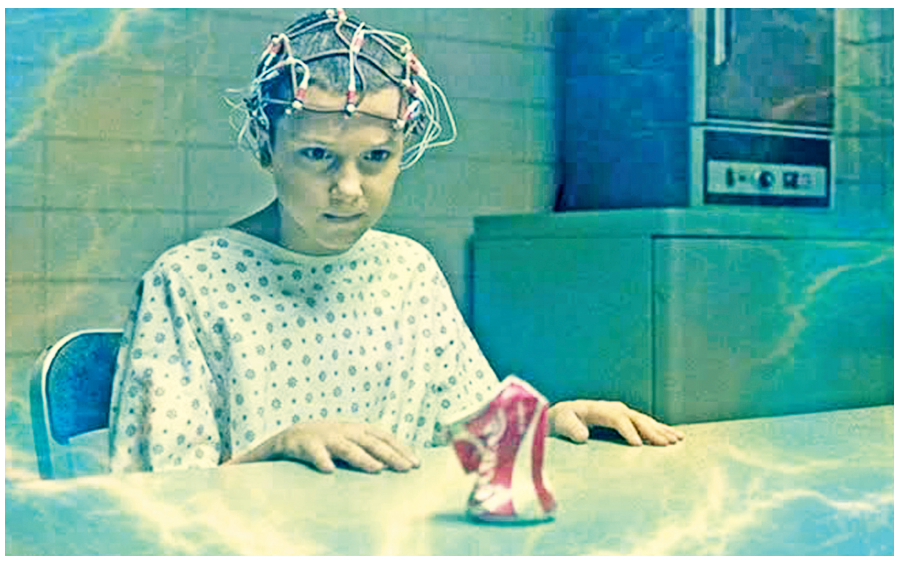

દેવોએ તેમને પૂછ્યું - 'આમ તો અમે અપાર શક્તિ ધરાવીએ છીએ તો આટલું સામાન્ય કામ અમે કેમ ન કરી શક્યા?' ત્યારે પરમાત્માએ કહ્યું - તમે એ માટે પ્રયત્ન કર્યો ત્યારે મેં તમારી પ્રાણશક્તિ એકદમ ન્યૂનતમ કરી નાંખી હતી શક્તિનું કેન્દ્ર શરીર નહીં, પ્રાણશક્તિથી સ્પંદિત આત્મચેતના છે. શરીર તો જડ અને નિષ્ક્રિય છે. આત્મચેતનાનો સંબંધ થયા પછી જ તે ચેતનવંતુ અને સક્રિય થાય છે પ્રાણ શક્તિ જ મન અને આત્માની શક્તિનુ મૂળ છે.

સોવિયેટ રશિયાના સંશોધક વિજ્ઞાની ડો.એલેકઝાન્ડર ડુબ્રોવે જૈવ-ગુરુત્વાકર્ષણ (Biogravity) પર શોધ કરી છે. અને તેને આધારે તે દર્શાવે છે કે જીવિત પ્રાણીઓમાં ગુરુત્વાકર્ષણ તરંગો ઉત્પન્ન કરવાની અને એમને અલગ ઓળખવાની ક્ષમતા હોય છે. મનુષ્યની શારીરિક કોશિકાઓ આ તરંગોને સતત વિકસિત કરતી રહે છે. આ જ તરંગો દૂર દર્શન, દૂર શ્રવણ, દૂરાનુભૂતિ, દૂરભાષ, પૂર્વાભાસ જેવી અતીન્દ્રિય શક્તિને સંભવિત બનાવે છે. કોશિકાઓ વિભાજનના સમયે કોશિકાઓમાંથી ફોટોન કણોની ઉર્જા યુક્ત વિકિરણ પ્રક્રિયા કરે છે. દસ ઘાત છ થી દસ ઘાત સાત સાઈકલ્સ પ્રતિ સેકન્ડની ઉચ્ચ ફ્રિક્વન્સી વાળા અલ્ટ્રાસોનિક તરંગો પણ નીકળે છે.

સાઈકોટ્રોનિક સંશોધન ક્ષેત્રમાં પ્રાણ ઊર્જા અને જૈવ વિદ્યુતીય ઊર્જાના અનેક અજ્ઞાત રહસ્યો ઉદ્ઘાટિત થયા છે. ચેકોસ્લોવેકિયાના એન્જિનિયર અને સંશોધક વિજ્ઞાની રોબર્ટ પાવલિટા (Robert Pavlita)એ પ્રાણ ઊર્જાના અધ્યયન માટે 'સાઈકોટ્રોનિક જનરેટર ( Psychotronic Generator) નામના એક સાધનની શોધ કરી છે. એની વિશેષતા એ છે કે તે વ્યક્તિની જૈવ ઊર્જા (Bio-Energy)થી ચાલે છે અને એકવાર ચાર્જ કરી દીધા પછી એનાથી અનેક પ્રકારના પ્રયોગો અને પરીક્ષણો કરી શકાય છે. પાવલિટા એને સ્વયં પોતાની પ્રાણ ઉર્જાથી ચાર્જ કરી દેતા હતા. એક પ્રયોગ દરમિયાન તેમણે માટીવાળા ગંદા પાણીથી ભરેલા વાસણને 'સાઈકોટ્રોનિક જનરેટર'' પાસે રાખીને પોતાની ઈચ્છા અનુસાર પાણીમાં રહેલી ગંદકીને તરત દૂર કરી બતાવી હતી. બીજા પ્રયોગ દરમિયાન એ સાધનના ઉપયોગથી છોડની વૃદ્ધિના દરમાં વધારો કરી બતાવ્યો હતો. પોતાની પ્રાણ ઉર્જાથી ભરેલા એ સાધન દ્વારા પાવલિટોએ અનેક કાર્યો ઝડપથી કરી બતાવ્યા હતા.

ચેકોસ્લેવેકિયાના બીજા એક એન્જિનિયર જુલિયસ ક્રમેસ્કી ( Juliusckrmessky) એ રોબર્ટ પાવલિટાના પ્રયોગોને મળતા આવે એવા પ્રયોગો વિજ્ઞાનીઓ સમક્ષ કરી બતાવ્યા હતા. તેણે પોતાની પ્રાણ વિદ્યુતીય ઉર્જાના માધ્યમથી પાણીમાં તરતી વસ્તુઓની ગતિમાં વધારો કે ઘટાડો કરી બતાવ્યો હતો અને પોતાની ઈચ્છા પ્રમાણે તેને ગમે તે દિશામાં વાળી બતાવી હતી. ક્રમેસ્કીએ કાચના સિલિન્ડરમાં દોરાથી લટકાવેલી વસ્તુને દૂરથી જ હાથની પ્રાણ ઊર્જા પ્રવાહિત કરી અને મનથી આદેશ આપી એને જમણી કે ડાબી તરફ, આગળ કે પાછળ અથવા ગોળ ગોળ જેમ કહેવામાં આવે તેમ ફેરવી બતાવી હતી. બીજા એક પ્રયોગ દરમિયાન એક બોર્ડ પર લગાવવામાં આવેલી સ્વીચ પર આંખોને એકાગ્ર કરી મનોઊર્જાથી એને ઓન-ઓફ કરી એની સાથે જોડાયેલા ઈલેક્ટ્રિક બલ્બને ચાલુ બંધ કરી બતાવ્યો હતો. રશિયાની નિના કુલાગિના (Nina Kulagina)નામની મહિલા પણ પોતાની આંખો દ્વારા પ્રાણ ઉર્જા વહાવી કેવળ ચૈતસિક શક્તિથી સજીવ-નિર્જીવ બધાને ગતિમાન કરી બતાવતી હતી.

**સાઈકોટ્રોનિક સંશોધન ક્ષેત્રમાં પ્રાણઊર્જા અને જૈવ વિદ્યુતીય ઊર્જાના અનેક અજ્ઞાત રહસ્યો ઉદ્ઘાટિત થયા છે.**

ઈલેક્ટ્રોએન્સે ફેલોગ્રામ, રોબોટિક્સ, સાઈબરનેટિક્સ અને આર્ટિફિશિયલ ઈન્ટેલિજન્સના પાયોનિયર એવા અમેરિકન-બ્રિટિશ ન્યૂરોફિઝિયોલોજિસ્ટ વિલિયમ ગ્રે વોલ્ટર દર્શાવે છે કે મનુષ્ય પોતાની મસ્તિષ્ક છાલ/સપાટી ( Cerebral Cortex) ને ઈલેક્ટ્રોડસના માધ્યમથી ટી.વી.સેટ સાથે જોડીને પોતાની ઈચ્છા શક્તિના સહારે પોતાની કલ્પના સૃષ્ટિને ટી.વી.ના સ્ક્રિન પર જોઈ શકે છે. વિલિયમ વોલ્ટરે આ પ્રકારના અનેક પ્રયોગો પણ કરી બતાવ્યા હતા.