PRÁTICAS FORMATIVAS NO ENSINO DE LÍNGUAS: PIBID E RESIDÊNCIA PEDAGÓGICA EM FOCO

Cláudia Valéria Doná Hila
Josimayre Novelli
Lilian Cristina Buzato Ritter
(Org.)

motim editorial

Capa, contracapa e folha de rosto: Marcele Aires Franceschini
Fonte dos mapas: PngTree.com
Diagramação/arte: Marcele Aires Franceschini
Edição: Cláudia Valéria Doná Hila, Josimayre Novelli, Lilian Cristina Buzato Ritter (Org.)

CONSELHO CIENTÍFICO EDITORIAL

Profa. Dra. Adriana Delmira Mendes Polato (Unespar)
Profa. Dra. Andreia da Cunha Malheiros Santana (UEL)
Profa. Dra. Ângela Francine Fuza (UFT)
Profa. Dra. Erica Fernandes Alves (UEM)
Profa. Dra. Greice Castela Torrentes (Unioeste)
Prof. Dr. Helcius Batista Pereira (UEM)
Profa. Dra. Luciana Cristina Dias Di Raimo (UEM)
Profa. Dra. Luciana Cabrini Simões Calvo (UEM)
Prof. Dr. Marcelo José da Silva (Unespar)
Profa. Dra. Márcia Adriana Dias Kraemer (UFFS)
Profa. Dra. Márcia Cristina Greco Ohuschi (UFPA)
Profa. Dra. Mariangela Garcia Lunardelli (Unioeste)
Profa. Dra. Marilucia dos Santos Domingues Striquer (UENP)
Profa. Dra. Samantha Ramos (UEL)

Dados Internacionais de Catalogação-na-Publicação (CIP)

Práticas formativas no ensino de línguas: Pibid e Residência Pedagógica em foco / Organizado por Cláudia Valéria Doná Hila, Josimayre Novelli, Lilian Cristina Buzato Ritter. Prefácio de Luciana Lacanallo e Vânia Matias de Souza - Maringá: Motim Editorial, 2024. 260 p. ISBN: 978-65-982338-1-5

1. Ensino. 2. Línguas. 3. Residência Pedagógica. 4. Iniciação à docência. I. Título. II. Hila, Cláudia Valéria Doná. III. Novelli, Josimayre. IV. Ritter, Lilian Cristina Buzato.

Copyright © 2024, Motim Editorial, Maringá (PR)

motim editorial

PRÁTICAS FORMATIVAS NO ENSINO DE LÍNGUAS: PIBID E RESIDÊNCIA PEDAGÓGICA EM FOCO

Cláudia Valéria Doná Hila

Josimayre Novelli

Lilian Cristina Buzato Ritter (Org.)

Prefácio: Luciana Lacanallo e Vânia Matias de Souza

motim editorial

SUMÁRIO

PARTE 1- RESIDÊNCIA PEDAGÓGICA EM LÍNGUA PORTUGUESA: GÊNEROS DIGITAIS NA BNCC

CAP 1

O GÊNERO DISCURSIVO GAMEPLAY: DESAFIOS E POSSIBILIDADES

p. 15-32

Matheus Ferreira de Moraes Camanerutti

Cláudia Valéria Doná Hila

CAP 2

WEBTOON: REFLEXÕES E POSSIBILIDADES NO ENSINO DE LÍNGUA PORTUGUESA

p.33-50

Victoria Fidelis Guilhermetti

Cláudia Valéria Doná Hila

CAP 3

DO INSTAGRAM À SALA DE AULA DE LÍNGUA PORTUGUESA: O GÊNERO COMENTÁRIO EM REDES SOCIAIS

p.51-66

Tathielly Sanchez

Cláudia Valéria Doná Hila

CAP 4

O GÊNERO FOTORREPORTAGEM NO 8º. ANO: UMA PROPOSTA DIDÁTICA

p.67-82
Sofia Buzinelo Salvi
Cláudia Valéria Doná Hila

CAP 5

O GÊNERO DIGITAL VLOG DE ROTINA NA SALA DE AULA

p.83-101
Gabriela Fujita Lopes
Miriam Silva Machado
Cláudia Valéria Doná Hila

CAP 6

VIDEORRESENHA LITERÁRIA: UMA PROPOSTA DE PLANO DE AULA NO *BOOKTUBE*

p.102-118
Amanda Caroline Françoso
Gabriele Clara Previato Barbosa
Cláudia Valéria Doná Hila

CAP 7

O MINICONTO MULTIMODAL NO 8º, ANO: PROJETO DIDÁTICO DE LEITURA E PRODUÇÃO

p.119-132
André Lucas de Azevedo
Gabriel Morais de Souza
Cláudia Valéria Doná Hila

CAP 8

VÍDEO-MINUTO: POSSIBILIDADES NA SALA DE AULA

p.133-149
Ana Beatriz B. de Carmo
Cláudia Valéria Doná Hila

CAP 9

O GÊNERO NOTÍCIA ONLINE:
PROPOSTA DE PLANO DE AULA

p.150-164
Laíssa Frello Fonseca
Emily Thainá Michels Abreu
Cláudia Valéria Doná Hila

CAP 10

A VIDEORREPORTAGEM COMO FERRAMENTA
DIDÁTICA NA SALA DE AULA

p. 165-179
Bárbara Bidoia Machado
Cláudia Valéria Doná Hila

PARTE 2 – PROGRAMA DE INICIAÇÃO À DOCÊNCIA EM LÍNGUAS: RELATOS DE EXPERIÊNCIA

CAP 11

O ENSINO DO GÊNERO NOTÍCIA PARA A
PRODUÇÃO DE UM JORNAL ESCOLAR

p.181-185
Bárbara Vasconcelos Oliveira Mondego
Renata Beatriz Vieira de Oliveira
Silvia Kelly do Amaral Pereira
Lilian Cristina Buzato Ritter

CAP 12

DIÁLOGO CULTURAL:
REFLEXÃO E DIVERSIDADE
p.186-191
Ana Beatriz de Oliveira
Débora S. Lima
Maria Alice S. Da Silva
Élica v. Biff
Cecília Pope Guerra
Lilian Cristina Buzato Ritter

CAP 13

O ENSINO DO CORDEL EM SALA DE AULA
p. 192-196
Edivaine Cristina Francisco Porto
Eduardo do Amaral Granado
Sabrina Kethelyn Lopes da Silva
Marcielli Coelho
Lilian Cristina Buzato Ritter

CAP 14

ENSINO E CRIAÇÃO DO GÊNERO
CAMPANHA COMUNITÁRIA NO
PROGRAMA MAIS APRENDIZAGEM (PMA)
p. 197-202
Eduarda M. Lincoln
Emilly V. da Silva
Maria Clara C. Poppi
Lilian Cristina Buzato Ritter

CAP 15

A PRÁTICA DE ESCRITA NO NOVO
ENSINO MÉDIO: PRODUÇÃO DO E-BOOK
TODAS AS COISAS TÊM UM EU
p. 203-208
Eduarda dos Santos Natali
Ethiene Agda Silva Leal
Fernanda Beatriz Gibin
Silvia Kelly do Amaral Pereira
Lilian Cristina Buzato Ritter

CAP 16

A PRODUÇÃO POÉTICA EM SALA DE AULA

p. 209-212
Fabiana F. Ribeiro
Giovana A. Campana
Helena R. Xavier
Cecília Pope Guerra
Lilian Cristina Buzato Ritter

CAP 17

A CANÇÃO AFRO-BRASILEIRA EM SALA DE AULA

p. 213-217
Geovana Viana Marinuchi
Isabely Detros Dias
Jean Otávio Mari da Silva
Laura Pelágio Pires de Souza
Marcielli Coelho
Lilian Cristina Buzato Ritter

CAP 18

CONSCIENTIZAÇÃO E ARGUMENTAÇÃO EM SALA DE AULA

p. 218-222
Isabela C. Arjona
Marcieli coelho
Lilian Cristina Buzato Ritter

CAP 19

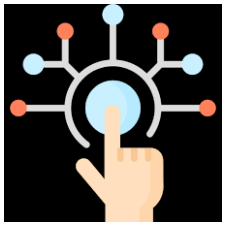

O TRABALHO DO PROFESSOR E A DIGITALIZAÇÀO DO ENSINO

p. 223-228
Thiago Rodrigues
Cecília Pope Guerra
Lilian Cristina Buzato Ritter

CAP 20

ESTUDAR OU NÃO CULTURA NAS AULAS DE LÍNGUA INGLESA: UMA EXPERIÊNCIA COM O *HALLOWEEN*

p. 229-233

Isadora Zubioli
Julia de Lemos Marcon
Mariana dos Santos Aguiar
Victoria Augusto da Costa
Renata Priscila Zaupa Xavier
Josimayre Novelli

CAP 21

PLATAFORMA INGLÊS PARANÁ: PERCEPÇÕES DE ALUNOS DO PIBID-INGLÊS

p. 234-239

Izabelle Diniz
Renan Felipe Ricardo
Renata Priscila Zaupa Xavier
Josimayre Novelli

CAP 22

ELABORAÇÃO DE UM PLANO DE VIAGEM E O USO DE METODOLOGIAS ATIVAS EM SALA DE AULA - UM RELATO DE EXPERIÊNCIA

p. 240-249

Barbara Lurdes Ayres Hoffmann
Estéfani Vitória Sytnik Ferreira
Maria Antonia Pereira da Cruz
Lígia Maria Fabretti
Josimayre Novelli

CAP 23

DESAFIOS NO ENSINO DE LÍNGUA INGLESA: UM RELATO DE EXPERIÊNCIAS NO CONTEXTO DO PIBID

p. 250-255

Clara S. Sebastião
Fernanda A. D. Mesquita
Renata P. Z. Xavier
Josimayre Novelli

CAP 24

A IMPORTÂNCIA DE PRÁTICAS CULTURAIS NA APRENDIZAGEM DA LÍNGUA INGLESA: REFLEXÕES SOBRE A PARTICIPAÇÃO DOS ALUNOS

p. 256-259

Ammy M. Frasquette
Leandro Ribeiro dos Santos
Lígia Maria Fabretti
Josimayre Novelli

CAP 25

OS CAMINHOS PARA PARTICIPAÇÃO DE UMA ALUNA CADEIRANTE NA COMUNIDADE ACADÊMICA: UM RELATO DE EXPERIÊNCIA NO PROGRAMA PIBID DA UEM

p. 260-264

Antonia Mara dos Santos Araujo
Renata Zaupa Xavier
Josimayre Novelli

CAP 26

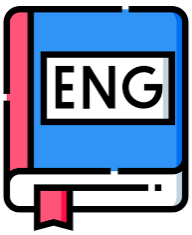

O ENSINO MULTICULTURAL DA LÍNGUA INGLESA COMO PROPAGADOR DE VALORES UNIVERSAIS: RELATO DA EXPERIÊNCIA DO PIBID – UEM

p. 265-268

Ana Beatriz Evangelista dos Santos
Bárbara Maria de Oliveira Ricardo
Sulamita Senhorinha de Jesus Sales
Eliane Sabec Baraviera
Josimayre Novelli

CAP 27

CONSTITUIÇÃO DA IDENTIDADE DOCENTE NO CONTEXTO DO PIBID LÍNGUA INGLESA: UM RELATO DE EXPERIÊNCIA

p. 269- 273

Danielly Andressa Macedo Lanes
Amanda Gomes dos Santos
Lígia Maria Fabretti
Josimayre Novelli

Prefácio

O Programa Institucional de Bolsa de Iniciação à Docência (PIBID) é uma iniciativa que integra a Política Nacional de Formação de Professores do Ministério da Educação e tem por finalidade fomentar a iniciação à docência, contribuindo para o aperfeiçoamento da formação de docentes em nível superior e para a melhoria de qualidade da educação básica pública brasileira.

Em parceria com a Coordenação de Aperfeiçoamento de Pessoal de Nível Superior (CAPES), o programa concede bolsas a alunos de licenciatura já na primeira metade do curso de licenciatura e promove sua iniciação no ambiente escolar, visando estimular, desde o início de sua formação, a observação e a reflexão sobre a prática profissional no cotidiano das escolas públicas de educação básica.

Na UEM, o PIBID existe desde 2010 e no último edital N. 23/2022-CAPES, foi contemplada com 224 bolsas de Iniciação à Docência, envolvendo 12 cursos de licenciatura, sendo eles: Ciências Biológicas; Ciências Sociais, Educação Física-Ivaiporã; Educação Física-Sede; Filosofia; Geografia; História-Sede; Língua Inglesa; Língua Portuguesa, Matemática, Pedagogia-Sede e Química.

O PIBID possibilita discutir a formação docente inicial por intermédio da implementação de ações que articulam diferentes níveis de ensino possibilitando a ampliação dos conhecimentos acadêmicos de forma consistente, assegurando a relação teoria e prática relacionadas à docência.

Na busca pela consolidação de Programas com apoio a inserção e imersão no campo pedagógico da docência, em 2018, implementou-se o Programa Residência Pedagógica (PRP) instituído

como política de incentivo à formação docente, com o objetivo principal de levar o futuro professor a conviver no ambiente escolar sendo oportunizado a aproximações no campo da identidade profissional.

O PRP compreende que a formação inicial docente se centra em um cenário multifacetado com necessidades de interlocuções formativas considerando a realidade cultural, social e econômica da escola, do professor e da comunidade. Além disso, o programa entende que a constituição da identidade docente ocorre na formação inicial, entrelaçada aos inúmeros momentos formativos do futuro professor, o PRP UEM constitui-se como um Programa que oportuniza aos licenciandos dos cursos uma imersão auto reflexiva profissional e pessoal, enquanto aproxima Universidade e comunidade na interação entre os professores da escola pública promovendo uma ampliação da formação continuada aos participantes.

Nesse contexto, este livro integra o trabalho de três subprojetos: PRP Língua Portuguesa; PIBID Língua Portuguesa e PIBID Língua Inglesa. O livro traz resultados de pesquisas e de ações de residentes e pibidianos e, para isso, está dividido em duas partes. Na primeira, os capítulos trazem pesquisas teórico-metodológicas sobre os gêneros digitais presentes na Base Nacional Comum Curricular (BNCC); na segunda, são apresentados relatórios de experiências dos pibidianos de língua portuguesa e de língua inglesa.

Em comum todos os trabalhos evidenciam uma das principais ações dos programas: o processo de transposição didática, ancorado por aportes teóricos que são acionados a partir do conhecimento dos problemas de linguagem vivenciados nas escolas-campo. Em todos eles, a reflexão na ação direta da sala de aula oportunizou aos residentes e pibidianos também perceber a aula como um lócus

privilegiado de pesquisas, o que contribuiu também para o desenvolvimento de um professor pesquisador.

Dessa maneira, os dois programas concretizam e desenvolvem inúmeras habilidades em seus participantes e, sobretudo, aproximam de forma nunca anteriormente vista a universidade da realidade das escolas públicas. Consideramos "(...) *que a aproximação da universidade com a escola* (pública) *permite que a própria universidade se aproprie de um conhecimento da realidade, que a fará repensar o seu ensino e a sua pesquisa"* (Freire, 2006, p. 81-82). Em razão disso, programas como o PIBID e PRP se tornam essenciais à formação inicial de professores.

Luciana Figueiredo Lacraná-lo Arrais

Vânia de Fátima Matias de Souza

PARTE 1

RESIDÊNCIA PEDAGÓGICA EM LÍNGUA PORTUGUESA: GÊNEROS DIGITAIS NA BNCC

CAPÍTULO 1

O GÊNERO DISCURSIVO *GAMEPLAY*: DESAFIOS E POSSIBILIDADES

Matheus Ferreira de Moraes Camanerutti (RP-UEM)
Cláudia Valéria Doná Hila (orientadora-UEM)

Introdução

O avanço digital, especialmente a partir da década de 90, fez com que os gêneros digitais emergissem rapidamente, sem, no entanto, estarem efetivamente presentes na sala de aula. De formatos variáveis, dependentes da tecnologia e circulando no ciberespaço esses gêneros trazem novas formas de ler e produzir textos.

Nesse contexto, compreendemos que a escola pode e deve ser um local que proporcione a inclusão digital dos seus alunos. Exatamente por isso, a Base Nacional Comum Curricular (BNCC) (Brasil, 2017) orienta o trabalho com os gêneros digitais, como forma de reduzir a exclusão digital dos nossos alunos, sobretudo no atual contexto social no qual nos encontramos, em que as tecnologias da informação (TI) e o consumo de meios de entretenimento virtual se expandem exponencialmente e aumentam, a cada ano, sua receita. Entretanto, grande parte desses gêneros são, ainda, desconhecidos pelo professor, o que torna necessárias pesquisas e trabalhos centrados no processo de transposição didática.

Ao assumir a centralidade do texto-enunciado como forma de trabalho, a BNCC, ancorada na concepção enunciativo-discursiva da linguagem, sugere

alguns gêneros digitais para se trabalhar na escola, dentre ele o *gameplay,* muito possivelmente movida pelo fato de que os jogos eletrônicos compõem um fenômeno comportamental e eletrônico que move, hoje, milhões de pessoas. No entanto, o documento não fornece nenhuma definição do gênero, por isso, neste momento, precisamos compreender um aspecto do gênero que faz toda a diferença quando falamos sobre o termo *gameplay.*

Ao tratarmos sobre *O gameplay,* estamos nos referindo à mecânica interna de um jogo; ao falarmos sobre *A gameplay*, podemos nos referir tanto sobre o ato de jogar quanto sobre o produto textual que resulta da ação de jogar (uma produção audiovisual). Neste texto, usaremos, ao menos na maioria das vezes, "a *gameplay*" para tratar sobre o produto textual, mas quando estivermos nos referindo sobre o ato de jogar, deixaremos a mudança clara, a fim de não gerar confusões.

O objetivo deste capítulo, apoiado na concepção interacionista da linguagem, com contribuições do dialogismo (Bakhtin, 2003), é apresentar um estudo teórico-metodológico sobre o gênero *gameplay* e uma possibilidade de sua transposição para a sala de aula. Para isso, na primeira seção, tecemos considerações sobre os gêneros discursivos, na concepção bakhtiniana e apresentamos as características do contexto de produção do gênero, seu conteúdo temático, sua organização composicional e marcas de estilo. Na seção seguinte trazemos uma possibilidade de transposição didática do gênero e, por fim, apresentamos nossas considerações finais.

A teoria no/do gênero *gameplay*

O conceito de gêneros discursivos perpassa várias obras de Bakhtin e seu Círculo, porém, a este trabalho, compreendemos que o conceito mais difundido como "tipos relativamente estáveis de um enunciado" (Bakhtin, 2003, p.298), determinadas socio-historicamente, vem atender aos nossos objetivos, não sendo necessário abarcarmos outras definições, muito embora concordemos que

esse conceito seja reducionista e a definição de gênero perpasse outras obras bakhtinianas.

O gênero discursivo como enunciado concreto e unidade real de comunicação pressupõe sempre uma atitude responsiva de seu interlocutor, que pode concordar, discordar, ampliar, etc. Brait e Melo (2005) explicam que todo enunciado concreto: (a) vincula-se a uma esfera de produção que carrega marcas ideológicas precisas; (b) pode ser formado por elementos verbais e também não-verbais/multimodais;(c) está ligado a enunciações anteriores e posteriores, e apresenta uma natureza dialógica. Bakthin (2003, p.262), ainda, destaca que os enunciados concretos, além de refletirem as marcas ideológicas das esferas nas quais se inserem:

> (...) refletem as condições específicas e as finalidades de cada referido campo não só por seu conteúdo (temático) e pelo estilo da linguagem, ou seja, pela seleção dos recursos lexicais, fraseológicos e gramaticais da língua, mas acima de tudo, por sua estruturação composicional. Todos esses três elementos – o conteúdo temático, o estilo, a construção composicional – estão indissoluvelmente ligados no todo do enunciado e são igualmente determinados pela especificidade de um determinado campo de atuação.

O conteúdo temático, para Acosta-Pereira e Oliveira (2020), relaciona-se ao propósito comunicativo do texto, e responde às diversas ressonâncias dialógicas da situação de interação em que se constitui e funciona. Exatamente por isso, relaciona-se ao cronotopo (tempo e local) da interação; à esfera de circulação e a seus valores ideológicos. Além disso, responde tanto à situação de comunicação mais ampla, como a mais especifica, compartilhada pelos participantes de uma determinada situação de interação. Como efeito, todo conteúdo temático é ideológico, na medida em que o signo reflete e refrata outra realidade à qual é exterior.

Já para compreendermos o conceito de construção/organização composicional se faz necessário estabelecermos a diferença entre forma arquitetônica e forma composicional do gênero. Bakhtin (1993) esclarece que a

primeira se refere ao projeto de dizer do autor enquanto a segunda a sua textualização. A forma composicional relaciona-se, assim, ao acabamento do gênero, a como ele vem organizado em termos de organização composicional e sequências textuais, ou seja, uma espécie de esquema geral do texto, necessária para a composição do enunciado. Entretanto, esse "esquema" é mais ou menos flexível, a depender do gênero, do autor e do seu estilo.

No que se refere ao estilo, Bakhtin (2003, p.265) afirma que todo enunciado é individual e "por isso pode refletir a individualidade do falante (ou de quem escreve), isto é, pode ter estilo individual". Assim, o estilo compreende as marcas linguísticas, gramaticais, 18essignifica, semióticas que o produtor escolhe ao compor o seu enunciado. O autor, ainda, esclarece que há gêneros mais propícios às marcas individuais que outro e colocamos, neste caso o gênero *gameplay*, cujas marcas de estilo dependem muito do produtor.

Antes, porém, de partirmos para a explanação acerca dos elementos que compõem o gênero deste capítulo, convém apresentarmos algumas definições possíveis para o gênero, a fim de demonstrar a diferença entre as formas *o gameplay* e *a gameplay*, visando fornecer subsídios para a sua compreensão.

Amaro (2016) define o termo *gameplay* (neste caso, o gameplay) como:

> uma mediação que engloba a interseção entre jogabilidade (máquina) e jogar (humano), de corpos e espaços percebida física e visualmente como um acontecimento pelo jogador que, através das possibilidades agenciadas pelas interfaces gráficas e de controle, age sobre este sistema sob a tutela das regras (Amaro, 2016, p. 1).

Silva *et al.* (2022), partindo da perspectiva que abordaremos neste trabalho, entende que:

> a gameplay é sobretudo uma fonte de entretenimento que surgiu para responder, em maior ou menor grau, às necessidades lúdico-mercadológicas do mundo dos games [e que] ocupa um espaço sociodiscursivo que concentra uma demanda muito específica, a de entreter pessoas interessadas em práticas discursivas que envolvem os jogos digitais (Silva *et al.,*2022, p. 115).

Vergna (2020) nos dá uma definição que concorda com o senso comum acerca do que seria este gênero, e acreditamos que esta definição simplista seja decorrente da forma como a BNCC apresenta os gêneros: citando seus nomes em lista, lado a lado. Segundo ela,

> *Gameplay* é um vídeo que mostra um ou mais jogadores interagindo com um determinado *game*. Ele explora todas as possibilidades do jogo e, em geral, traz orientações aos iniciantes. Uma variação desse gênero é o detonado, que é um vídeo que mostra um passo a passo que ensina a vencer cada uma das etapas do jogo, geralmente com legendas de texto ou texto e imagens que são capturadas da tela (Vergna, 2020, p. 55).

Complementando essas definições, acreditamos que uma definição mais coerente aos estudos dialógicos seria afirmar que, devido ao seu local de circulação: a internet, que tem como uma de suas características a constante mutabilidade e evolução, trata-se de uma produção audiovisual volátil, sem estrutura organizacional fixa, constituída pela interação (não necessariamente simultânea) entre três "entidades": (a) o jogador (ou os jogadores, no caso de jogos cooperativos e/ou competitivos); (b) o jogo e (c) o público. Além disso, trata-se de um gênero que estabelece interações reais e dialógicas com seus interlocutores, o que podem, inclusive, alterar as ações do produtor, com o propósito comunicativo de mostrar como jogadores interagem com determinado game/jogo. Assim, explicita, também, a forma como é jogado, incluindo as regras, as ações, os objetivos do jogo

Os conteúdos temáticos de uma *gameplay* estão associados aos tipos de jogos: ação; ação e aventura; RPG (*Role-Playing Games*); esportes; estratégias; medievais; históricos, etc. O produtor do canal, no entanto, dentro do tipo de jogo seleciona um subtema que corresponde à uma sequência narrativa de interesse para produzir o *gameplay.* Nesse contexto o produtor pode assumir vários objetivos: sugerir comandos; recomendar outros jogos aos seguidores do

seu canal; apontar lacunas, etc. Os interlocutores podem ser tanto jogadores ou simpatizantes de jogos, como críticos e outros.

Quanto à organização composicional há o predomínio da sequência narrativa, já que um dos principais objetivos do gênero é expor de forma interativa a sequência de ações do jogo. Mas, dependendo do canal e do produtor pode haver presença de sequências explicativas, dialogais e injuntivas, estas especialmente na recomendação de jogos ou, ainda, no pedido do gamer para os inscritos curtirem ou seguirem o canal.

No caso da sequência narrativa, embora não sejam todos os jogos que apresentem, tal qual existe na franquia *Grand Theft Auto* (GTA), é possível, a depender do produtor de conteúdo, criar uma espécie de história com qualquer jogo, uma vez que por não ter uma estrutura definida, as possibilidades de criação de conteúdo são infinitas, o que podemos perceber em vídeos como no vídeo "Ninguém esperava esse final", de Cellbit, Felps, Canella, Lucas, Gemaplys, Mikannn e Abelha", do canal *Coisa Nossa,* disponível no Youtube, no qual diversos youtubers jogam "*Among us*", um jogo sem uma estrutura narrativa, o que não impede que o vídeo a tenha, pois esta é construída através da interação entre jogador (ou jogadores), jogo e público. Isso revela que a organização composicional no cronotopo pode ser reconfigurada no momento em que o gamer está interagindo com os usuários no canal, o que revela, também, um cronotopo que se baseia na interatividade.

No caso dos vídeos publicados no Youtube, temos, em geral, o fator "edição", que não existe em plataformas de *streaming* como a *Twitch,* na qual as transmissões são feitas ao vivo, impossibilitando que exista uma pós-produção para modificar a obra. Esta diferença — que aparentemente é pequena — tem grande impacto no sentimento de comunidade entre os espectadores e o apresentador, e entre os próprios espectadores, uma vez que em *lives* existe uma participação direta do público no desenrolar da *gameplay* por meio dos comentários no *chat*, dando sugestões ao produtor sobre quais caminhos percorrer, sugerindo outros jogos, opinando sobre o que está acontecendo, além

da possibilidade de interagir com o próprio público (o que é mais fácil quando o *chat* é colocado em "modo lento", o que insere um intervalo de tempo entre o envio de uma mensagem para outro, de forma que não é possível "spamar" alguma mensagem (mandar a mesma mensagem várias vezes seguidas, visando ser visto por mais tempo). Todo esse contexto interfere sobremaneira na própria organização composicional do gênero que, em muitas vezes, é influenciada pela interatividade entre o gamer e os participantes da live.

Nos vídeos postados no Youtube, porém, o sentimento de pertencimento a um grupo é menor, pois não existe uma interação forte entre os próprios espectadores nem entre público e produtor, uma vez que um comentário no Youtube frequentemente, mesmo que tenha grande repercussão no vídeo, é escrito sem a pretensão de gerar um debate, de forma que o espectador o escreve e acaba não retornando para responder o que lhe foi respondido. Além disso, há o fato de que frequentemente o produtor não vê os comentários com o mesmo afinco que ocorre nas lives.

No que se refere, ainda, à construção ressignificada do gênero, conforme Bakhtin postula, os gêneros são estruturas mais ou menos estáveis e como já dissemos, no caso do gênero estudado aqui temos uma infinidade de possibilidades a serem exploradas. Por este motivo, para cumprir com a finalidade deste artigo, nos debruçamos sobre as lives do *streamer* Aliffe Henrique de Carvalho, o Paulinho, o Loko, dada a sua projeção mundial (o produtor concorreu ao prêmio "Esports awards", uma espécie de Oscar do mundo *gamer*) e obviamente também sua visibilidade nacional, uma vez que em seu segmento (GTA-RP), ele é o maior nome atualmente.

Após aproximadamente 15 horas assistidas, foi possível perceber que o produtor segue, em geral algumas fases:

Quadro 1- Fases prototípicas do *streamer* Aliffe Henrique de Carvalho.

FASES	OBJETIVO(S)
1. Pré-abertura com imagem estática ou vídeo curto com música de fundo.	Aguardar o público, costuma durar, em média, 15 minutos.

2. Saudação ao público.	Cumprimentar os participantes/seguidores.
3. Objetivo da live (fase não fixa)	Explicar o conteúdo que será visto.
4. Ações	Demonstrar as ações previstas na fase anterior. Maior fase, dura em média 3 horas.
5. Despedida	Saudação final aos participantes.
6. Convite	Convidar os participantes para próxima transmissão antecipando o novo conteúdo.

Fonte: os autores.

Quanto às marcas de estilo e semióticas do conteúdo em tela, nas lives do *streamer* Paulinho o Loko existe uma configuração padrão que consiste em uma câmera em um dos cantos inferiores (a imagem do produtor) e o jogo no restante da tela. Em relação à linguagem utilizada, pudemos perceber que o produtor utiliza, predominantemente, uma variante popular e com expressões próprias tanto do jogo quanto da linguagem construída na esfera da "comunidade" que se engaja com suas *lives*. Dentre as expressões citadas, encontramos:

Quadro 2- Expressões próprias do jogo GTA RP e das *lives* do *streamer* Aliffe Henrique de Carvalho.

EXPRESSÃO	ESFERA DA EXPRESSÃO (DO JOGO OU DA COMUNIDADE)	SIGNIFICADO
Rampar	Jogo	Passar de carro, moto ou outro veículo sobre uma rampa ou "pular" de algum lugar alto com o veículo. Geralmente ocorre em fugas.
Dar fuga	Jogo	Fugir de alguém. Normalmente ocorre com o uso de veículos. É um modo frequentemente utilizado para se resolver um problema com a polícia, mas também ocorre entre os jogadores quando um quer matar, sequestrar e/ou roubar o outro.

Fazer caixinha/ banco/ *ammu-nation*/ lojinha	Jogo	Roubar um caixa eletrônico, banco, loja de armas ou de conveniência.
Randola	Jogo	Jogador cujo objetivo é atrapalhar os outros. Ele não desenvolve a própria história e atrapalha outros jogadores em seu jogo.
Fac	Jogo	Faccção.
Acabou o freio	Comunidade	Frase dita quando a personagem Paulinho vai atropelar/ atropela, intencionalmente, outro(s) jogador(es).
Aqui é o Paulo	Comunidade	Frase de efeito dita pelo *streamer* quando na história, a personagem Paulinho faz algo marcante como dar uma fuga, matar um inimigo, vencer um desafio, dentre outras ações.

Fonte: os autores.

A transposição para a sala de aula

A competência geral de número cinco da BNCC (Brasil, 2017), denominada de Cultura Digital prevê que os alunos compreendam, utilizem e criem tecnologias digitais de forma comunicativa, reflexiva e ética. Nesse sentido, o gênero *gameplay,* embora citado na BNCC, como um dos gêneros digitais a serem trabalhados na sala de aula e, portanto, que já faz parte de práticas letradas dos alnos, desde a Educação Infantil, não é, regra geral, fácil de transpor para fins didáticos. Isso porque seu estilo e organização composicional não são estáveis, dependem do gamer ou *streamer,* bem como é um gênero, ainda, predominante no universo masculino.

Além disso, diferentemente de games, com maior potencial pedagógico em sala de aula, como, por exemplo o *Minecraft*, que pode ser aplicado de diversas formas na escola para trabalhar conceitos como alterações climáticas, geometria, períodos históricos, entre outros, o gênero *gameplay* apresenta-se com um cronotopo diferenciado, na medida em que a trajetória a ser percorrida dentro do espaço virtual possui uma certa liberdade de ação, na qual cada produtor/gamer desenvolve um cronotopo único bem como seleciona o game que quer trazer.

Nesse contexto, uma das possibilidades de trabalho, em sala de aula. encontra-se na própria BNCC (Brasil, 2017), em uma das habilidades previstas para a prática da leitura:

> Reconstrução e reflexão sobre as condições de produção e recepção dos textos pertencentes a diferentes gêneros e que circulam nas diferentes mídias e esferas/campos de atividade humana, entre eles gif, meme, fanfic, vlogs, vídeos-minuto, e-zine, fanzine, fanvídeo, vidding, **gameplay**, **walkthrough**, **detonado**, machinima, trailer honesto, playlists comentadas de diferentes tipos etc. (p.72-73, negrito nosso)

Ao pensarmos, portanto, na prática de leitura de gêneros digitais, o professor pode planejar aulas com o objetivo de os alunos reconhecerem as condições de produção e de recepção desses gêneros, ou seja, sua dimensão social, até porque nem todos eles são conhecidos por todos alunos, especialmente os da rede pública. No nosso caso, optamos em fazer isso comparando o *gameplay* com o trailer honesto, utilizando temáticas em comuns. Assim, propomos um plano de aula para uma sala de 2º. ano do EM.

PLANO DE AULA		
Série e turma: 2º. Ano EM	**Aulas:** 4 horas-aula	**Dia:**
Professor(a):		
Conteúdo • O gênero textual digital "*gameplay*" e "trailer honesto".		

Objetivo geral • Reconhecer os gêneros a partir do trabalho com alguns elementos da dimensão social e verbo-visual
Objetivos específicos - Compreender a socio história do *gameplay.* - Reconhecer o gênero trailer honesto; - Reconhecer algumas das características dos dois gêneros.
Procedimentos metodológicos - Cumprimentar a sala; - Escrever o objetivo da aula no quadro; - Acionar o conhecimento prévio dos alunos em torno dos *games*; - Mostrar aos alunos a figura do Mario Bross e perguntar se conhecem, o que conhecem; - Realizar atividades de leitura acerca da origem da personagem; - Realizar um *quis* sobre a personagem/ - Assistir ao gameplay "Novas Pistas no MARIO KART 8 Deluxe | Gameplay em Português PT-BR"; - Realizar atividades de compreensão do gameplay; - Definir o gênero; - Acionar conhecimento prévio sobre o gênero trailer honesto; - Assistir ao *trailer* honesto "Honest Trailers | Super Mario Bros. Movie" (o vídeo é em língua inglesa, mas conta com a legenda traduzida pelo Youtube); - Realizar atividades de compreensão do *trailer* honesto - Comparar os dois gêneros. - Finalizar a aula com a produção de um mapa mental.
Materiais • Computador (ou televisão) ; folhas xerocopiadas; caderno.
Referências NOVAS Pistas no MARIO KART 8 Deluxe | **Gameplay em Português** PT-BR. [S.I.]: Brksedu, 2023. Son., color. Disponível em: https://www.youtube.com/watch?v=Zo6Cvlr8OkA. Acesso em: 03 fev. 2024. HONEST Trailers | Super Mario Bros. Movie. [S.I]: **Screen Junkies**, 2023. (6 min.), son., color. Legendado. Disponível em: https://www.youtube.com/watch?v=7S3kmvrkcZA&t. Acesso em: 03 fev. 2024.

A seguir apresentamos de forma mais detalhada nossos procedimentos metodológicos por aulas. Sugerimos que as aulas sejam realizadas no Laboratório de Informática da escola, para melhor visualização dos textos-enunciados em lugares reais de circulação, nesse caso o *Youtube*, mas é possível, também, ficar na sala e usar a televisão ou se a escola permitir os celulares.

Aulas 1 e 2

O professor pode iniciar a aula acionando o conhecimento prévio dos alunos acerca do mundo dos games, por meio de questões do tipo:

- Vocês gostam de games?
- Jogam algum? Qual?
- Por que gostam de jogar?
- Quando vocês têm dificuldades de passar de uma fase em um jogo o que fazem?

Na sequênciao professor mostra a figura do personagem Mario Bross, pela TV, por slide ou mesmo na mão e faz novas perguntas orais:

Figura 1- Mario Bross

Fonte:https://www.cnnbrasil.com.br/entretenimento/super-mario-bros-se-torna-maior-adaptacao-de-jogo-para-cinema-da-historia/

- Vocês conhecem esse personagem?
- Quem ele é?
- Sabem quem o criou?

Muito possivelmente os alunos reconheçam, mas não tenham dados sobre a criação da personagem. Assim, o professor pode passar aos alunos o texto "Dia do Mario: quem inventou o Mario Bross?", publicado no site da Revista Recreio,

para que os alunos compreendam o contexto de produção da personagem e do jogo, com as seguintes atividades:

Após a leitura do texto, preencha a tabela abaixo:

Questões	Respostas
1.Quem inventou o Mario Bross?	
2. Qual era inicialmente seu nome?	
3. Em que ano a personagem surgiu?	
4. Qual foi o objetivo da sua criação?	
5. Por que a personagem passou de carpinteiro a encanador?	
a) Qual é a empresa que o produz?	
b) Quanto o jogo já vendeu?	

Na sequência, para complementar os conhecimentos sobre a personagem e, também, envolver mais os alunos sugerimos que eles realizem um quis sobre o Mario Bross, disponível no site https://jogoveio.com.br/quis-super-mario-world/.

Terminado esse momento, o professor convida os alunos para assistirem o gameplay "Novas Pistas no Mario Kart 8 Deluxe", disponível no canal BRKsEDU e após realizar, em grupo, as seguintes atividades de compreensão e corrigi-las.

1.O vídeo trata do jogo Mario Kart 8 Deluxe. Em que consiste este jogo?

2.Na tela de seleção do corredor há diversas opções de escolha. As personagens ali mostradas são encontradas em outros jogos? Se sim, quais jogos correspondem a cada personagem?

3.Como é a composição da tela do vídeo? Quais elementos estão presentes nele?

4.O apresentador do canal, "BRKsEDU", utiliza que tipo de linguagem? Formal, informal, mista? Dê um exemplo que justifique a sua resposta.

5. Como o apresentador se dirige ao público? Que tipos de expressões ele utiliza para se referir a ele?

6.Como se dá, no vídeo, a interação entre o comentarista e o público?

7.Considerando os pontos aqui levantados, qual seria o objetivo do vídeo?

8. Você sabe o nome desse tipo de texto?

Na sequência, caso os alunos não consigam responder a pergunta 8, e mesmo que saibam, o professor finaliza a aula dando o conceito do gênero e deve solicitar que anotem no caderno ou pode fotocopiar e pedir para que colem. Sugerimos que traga a definição adaptada de Aguiar e Bataiolla (2016, p.533):

Gameplay é o que acontece entre o início e o final do jogo, recortado em partes em que você aprende quais são os objetivos de cada momento até atingir o objetivo final. É marcado pela jogabilidade de alguém com mais experiência que mostra as regras do jogo e interage com os jogadores.

Aulas 3 e 4

A aula se inicia com o professor retomando o que viram na aula anterior sobre o *gameplay.* Depois o professor, a fim de acional o conhecimento prévio dos alunos sobre o gênero trailer honesto, faz as seguintes perguntas orais:

- O que é um *trailer* de filme?
- Por que assistimos um *trailer?*
- Na sua opinião o que seria um *trailer* honesto?
-Vocês conhecem o canal TRAILER HONESTO no Youtube?

Depois, o professor convida os alunos para assistirem o *trailer* honesto "Mario Bros: o filme-legendado", disponível no Youtube, no canal Trailer Honesto.

Ao término da retomada e da apreciação do *trailer* honesto, realizar em duplas a atividade de compreensão e interpretação:

1.Qual foi o filme avaliado no trailer honesto?

2. Como foi a apreciação do filme em relação aos elementos abaixo:
a) sobre as personagens;
b) sobre o protagonista Mario Bross;
c) sobre os diretores.

3. Qual a avaliação que o ator da personagem Mario Bross faz de sua participação?

4. Tendo em vista as respostas anteriores, porque o nome do canal é "Trailer Honesto"?

5. Defina com suas palavras o que entendeu ser um trailer honesto.

Para proporcionar maior internalização dos elementos da dimensão social do gênero sugerimos ao professor propor uma atividade final, em forma de uma tabela comparativa entre os gêneros, a fim de que os alunos reconheçam algumas das características da dimensão social e verbo-visual.

ELEMENTOS A ANALISAR	**GAMEPLAY**	**TRAILER HONESTO**
1. Onde circulam?		
2. Quem produziu e com qual posição (de jogador, de crítico, de aluno, de professor, etc.)		
3. Quem assistiria?		
4. Sobre o que tratam? Qual é o tema dos vídeos?		
5. Onde fica o narrador do vídeo?		
6. Marque qual vídeo apresenta mais opiniões do narrador		
7. Por que assistiríamos ao vídeo?		

Para finalizar a aula o professor propõe que os alunos façam um mapa mental (já ensinado em outras aulas) sobre o gênero *gameplay,* a fim de gerar maior internalização sobre o conteúdo aprendido nas aulas. O mapa pode ser criado pelo Canvas ou na impossibilidade manualmente pelos alunos, dando as instruções abaixo.

Instruções para seu mapa mental no Canvas ou manualmente

1. Escolha um modelo visual para seu mapa mental.
2. Defina o título do mapa: *Características do gênero gameplay*
3. Use os seguintes subtemas para preencher: DEFINIÇÃO; ONDE CIRCULA; QUEM PRODUZ; PARA QUEM; FINALIDADE DO GENERO; CANAIS FAMOSOS
4. Se quiser acrescentar mais subtemas fique à vontade

Conclusão

Após a realização das análises e reflexões até aqui apresentadas nós pudemos compreender que o uso do gênero discursivo *gameplay* em sala de aula constitui um desafio para o professor de Língua Portuguesa, porém entendemos que este desafio constitui, também, uma grande oportunidade de ensino, uma vez que os alunos muito provavelmente se sentirão incluídos e acolhidos pelo(a) professor (a), por serem, em grande parte, usuários do gênero.

Além disso, é possível trabalhar infinitos temas com o *gameplay,* uma vez que independentemente do assunto a ser tratado, é possível encontrar um jogo que trate dele, o que pode auxiliar o professor a complementar outros conteúdos e/ou projetos de ensino.

De qualquer forma, o trabalho com qualquer gênero digital é relevante e urgente, na medida em que insere o aluno em práticas sociais digitais para seu multiletramento. No entanto, qualquer trabalho em sala de aula não pode ser realizado sem que o professor tenha um estudo sobre o gênero e, no caso do

gameplay, esse estudo se particulariza em cada produtor e canal, tendo em vista que as marcas de estilo podem ser muito diferentes.

Exatamente por isso se fazem necessárias mais pesquisas sobre os gêneros digitais para conhecer o seu funcionamento e realizar transposições didáticas que possam colaborar com o desenvolvimento de habilidades leitoras e produtoras de textos digitais.

Referências

ACOSTA-PEREIRA, R.; OLIVEIRA, A. M. de. Análise dialógica do conteúdo temático em gêneros do discurso**. Revista Educação e Linguagens.** Campo Mourão, v. 09, n.16, jan/jun., 2020, p.245-264.

AGUIAR, M.; BATTAIOLA, A.L. Gameplay: uma definição consensual à luz da literatura. XV **SBGames***.* São Paulo, set. 2016, p.531-538.

AMARO, Mariana. O Gameplay como Processo Narrativo: uma análise de experimentos com brothers **:** a tale of two sons. Intercom **– Sociedade Brasileira de Estudos Interdisciplinares da Comunicação**, São Paulo, v. 1, n. 1, p. 1-17, 09 set. 2016.

BAKHTIN, M.M. Os gêneros do discurso. In: **_____. Estética da criação verbal***.* Trad. Paulo Bezerra. 4.ed. São Paulo: Martins Fontes, 2003.

BAKHTIN, M.M. O problema do conteúdo, do material e da forma na criação literária. In: **Questões de literatura e de estética:** a teoria do romance. Trad. Aurora Fornoni Bernardini et. Al. 3.ed. São Paulo: Hucitec, 1993.

BRAIT, B.; MELO, R. de. Enunciado/enunciado concreto/enunciação. In: BRAIT, g. (Org.) **Bahktin:** conceitos-chave. São Paulo: Contexto, p.61-78, 2005.

BRASIL. Ministério da Educação. **Base Nacional Comum Curricular.** Brasília: MEC, 2017.

BAZI, D. **Dia do Mario**: Quem inventou o Mario Bros?. Disponível em: https://recreio.uol.com.br/noticias/games/quem-inventou-o-mario-bros.phtml#:~:text=Mario%20Bros%2C%20um%20dos%20personagens,um%20ano%20depois%2C%20em%201981. Acesso em: 03 fev. 2024.

ROJO, R. Pedagogia dos multiletramentos. In: ROJO, R. MOURA E. **Multiletramentos na escola.** São Paulo: Parábola, 2012, p.7-31.

SANTOS, M. C. dos. **O gênero game narrativo:** uma análise textual à luz do interacionismo sociodiscursivo. 2018. 184 f. Tese (Doutorado) – Curso de Letras, Centro de Ciências Humanas, Letras e Artes, Universidade Federal da Paraíba, João Pessoa, 2018.

SILVA, J. dos S. *et al.* O streaming como potencializador dos corpos estranhos: samira close e o processo de construção identitária pela gameplay. **Linguagens – Revista de Letras, Artes e Comunicação,** Blumenau, v. 16, n. 1, p. 112-132, jan./abr. 2022.

VERGNA, Márcia Aparecida. Base Nacional Comum Curricular: gêneros discursivos da cultura digital. **Linguagem: estudos e pesquisas***,* Catalão, v. 24, n. 1, p. 45-59, jan./jun. 2020.

CAPÍTULO 2

WEBTOON: REFLEXÕES E POSSIBILIDADES NO ENSINO DE LÍNGUA PORTUGUESA

Victoria Fidelis Guilhermetti (RP-UEM)
Cláudia Valéria Doná Hila (orientadora-UEM)

Introdução

O programa de Residência Pedagógica fomentado pela CAPES – Coordenação de Aperfeiçoamento Pessoal de Nível Superior tem como finalidade aprofundar e desenvolver a formação inicial dos estudantes de licenciatura, por meio de capacitação teórico-prática estabelecida pelo vínculo entre IES e escolas públicas de educação básica, possibilitando a experiência de regência juntamente com o docente da rede. Como parte dessas atividades encontra-se a transposição didática das teorias da linguagem para a sala de aula. Assim, este capítulo tem como objetivo principal apresentar características acerca do gênero *webtoon*, bem como sugerir uma proposta para o trabalho em sala de aula de Língua Portuguesa.

A escolha do gênero deve-se tanto ao fato de ser hoje um gênero com milhões de seguidores e usuários na Internet, como também em responder à necessidade de compreender e apropriar-se dos gêneros propostos pela Base Nacional Comum Curricular (BNCC) (Brasil, 2017), em específico os digitais, muitas vezes não conhecidos pelos docentes ou até mesmo não escolarizados.

De acordo com a Competência Específica 7, na seção *5.1.*1. *Linguagens e suas Tecnologias no Ensino Médio,* o estudante do Ensino Médio precisa não apenas ser capaz de compreender, mas de

> Mobilizar práticas de linguagem no universo digital, considerando as dimensões técnicas, críticas, criativas, éticas e estéticas, para expandir as formas de produzir sentidos, de engajar-se em práticas autorais e coletivas, e de aprender a aprender nos campos da ciência, cultura, trabalho, informação e vida pessoal e coletiva. (Brasil, p.490, 2017).

Entretanto, pensar de que forma viabilizar o desenvolvimento das habilidades propostas pela BNCC, no que diz respeito ao uso escolarizado do digital, é uma dificuldade recorrente, em razão da própria instabilidade do gênero (cf. Bakhtin 2003), da falta de pesquisas sobre ele e da fácil acessibilidade não apenas ao consumo, mas também à produção. Exatamente por isso trabalhos que se proponham tanto ao estudo como à transposição didática são relevantes para o processo de formação do professor e para o professor em exercício.

Teoricamente, o capítulo vem norteado pela concepção interacionista da linguagem e, em específico, por conceitos desenvolvidos em sua vertente dialógica por Mikhail Bakhtin e do seu Círculo (Bakhtin, 2003), bem como em pesquisadores nacionais que se debruçaram ao estudo do processo de transposição didática dessa teoria (Franco; Acosta-Pereira; Costa-Hübes, 2019), além de poucos trabalhos sobre o gênero webtoon (Jang; Song, 2017) (Rosa, 2019) (Figueirêdo, 2022).

O capítulo visa contribuir, portanto, com a modelização do gênero *webtoon* e uma proposta de plano de aula cujo objetivo é identificar o repertório e possíveis diálogos entre produções digitais e literárias. Para este fim, foi utilizado como gênero prototípico *o webtoon "Gepetto"*, escrito por Jewon Yeon e publicado originalmente entre 2014 e 2017.

O gênero webtoon e sua caracterização

Estudar um gênero discursivo pode ser realizado por meio de várias teorias da linguagem, no âmbito da Linguística Aplicada. No nosso caso, adotamos a concepção dialógica por ser ela uma das mais destacadas na própria BNCC (Brasil, 2017), documento orientador do currículo da escola pública.

Para esse estudo, nos baseamos nas duas dimensões do enunciado concreto (cf. Franco; Acosta-Pereira e Costa-Hübes, 2019): a dimensão social e a dimensão verbo-visual. Na dimensão social caracterizam-se o contexto de produção (campo, autor e posição social); o contexto de recepção (interlocutor e posição social); o contexto de circulação (suporte e local), o propósito comunicativo geral do gênero e as relações dialógicas externas. Já na dimensão verbo-visual estudam-se: o conteúdo temático; a organização composicional e as marcas de estilo. Antes, porém, de caracterizarmos esses elementos, apresentamos um pouco de sua sócio história, para compreender o seu surgimento, bem como sua definição.

O termo e gênero *webtoon* surgiu na Coréia, no meio digital, por meio de portais da web a partir de *webcomics* e *manhwas* de publicação online. Segundo os pesquisadores Wonho Jang e Jung Eun Song (2017, p. 175), da Universidade de Seul, foi a partir da disseminação da internet na década de 90 que artistas e amadores passaram a publicar diários pictóricos (ou também chamados ensaios visuais) elevando o consumo de narrativas visuais semelhantes às histórias em quadrinhos digitais. Aquilo que as diferencia dos outros *manhwas,* sejam eles digital comics ou HQ impressas, é justamente sua praticidade de leitura ajustada à nova realidade da mobilidade tecnológica e digital, ou seja, devido ao canvas infinito a leitura se tornou muito mais dinâmica.

Tal acessibilidade impulsionou o consumo das produções que inicialmente não eram comercializadas, tornando-se parte do mercado cultural coreano a partir dos anos 90. À medida que a popularidade dos *webtoons* aumentava, artistas profissionais de quadrinhos se juntaram e contribuíram para a

diversidade do gênero, obtendo apoio governamental em 2003 para a regularização das produções, por meio de subsídios públicos e programas de investimento, abolição de regulamentos desnecessários e prestação de serviço de tradução para os mercados *webtoon* estrangeiros. Além disso, o governo estabeleceu uma política para reduzir sites piratas ou ilegais de 10% do mercado total em 2013 para 5% do mercado até 2018 (Lynn, 2016 a*pud* Jang e Song, 2017, p. 176).

Esta facilidade e investimento nas produções possibilitou com que as *webtoons* se tornassem um dos produtos compartilhados no que é chamado de Korean Wave, e se tornassem um fenômeno de *glocal culture.* Este termo é utilizado quando há a inserção de tendências regionais com características globais, criando um equilíbrio entre identidades culturais locais e a cultura que vem sendo globalizada. A esse equilíbrio nomeia-se "cultural hybridity" (hibridez cultural). Desta forma, podemos concluir que o gênero *webtoon* que chega até o Brasil torna-se ou pode tornar-se *glocal* pela junção do gênero globalizado com as características locais, seja ela em tema, estrutura ou estilo. Por essa razão, podemos nos apropriar primeiramente da definição estabelecida por Rosa (2019), um olhar brasileiro sobre o gênero:

> (...) um novo tipo de quadrinhos digitais [...], cuja principal característica é sua formatação em único longo painel ao invés de várias páginas e sua publicação online, utilizando-se do formato de canvas infinito que facilita sua leitura em dispositivos móveis. Também são publicados de forma periódica, em geral semanalmente em portais que reúnem diversos títulos em um mesmo domínio (p. 57).

No que se refere à dimensão social do gênero, *o* Webtoon *é* caracterizado coerentemente com sua natureza: seu campo de circulação consiste na mídia digital móvel e fixa, reconhecida pela facilidade de acesso em qualquer tempo e local. Seus exemplares podem ser encontrados em plataformas pagas ou

gratuitas (sites e aplicativos como *Naver*[1], *Daum*[2] e *Webtoon*[3]), cujas publicações são realizadas de acordo com a disposição e planejamento dos autores, sendo semanalmente, quinzenalmente ou mensalmente; permanecendo visíveis ao público enquanto o criador ou o suporte não as excluí. As plataformas possibilitam também, além de publicação, a tradução de *webtoons,* comentários e interações entre leitores e autores sobre as criações ao final de cada episódio.

Sobre esta possibilidade de interação, Figueirêdo afirma que

> Ao assumirem uma postura participativa de produzir conteúdos traduzidos, surge, então, um novo consumidor de webtoons, agora, atuando também como intermediário cultural, sob uma perspectiva linguística. Isso porque esses fãs assumem o papel de produzir as traduções desses quadrinhos com o intuito de transmiti-los a um determinado público (2002, p. 13).

Pensar sobre os autores deste gênero é levar em consideração o acesso, mas também as barreiras linguísticas e tecnológicas. Se o enunciado reflete as condições de produção e estas os formam tornando-os relativamente estáveis, a cada processo de tradução de *webtoon* cria-se um novo discurso cuja determinada escolha linguística nem sempre será ideologicamente fiel ao original, e nisto consiste também a volatilidade do gênero: em tentar 37essi-lo acessível.

Para que a publicação seja realizada não há necessidade de capacitação formal prévia, mas de dominar a língua utilizada pelas plataformas, majoritariamente em língua inglesa. Espera-se, por esta razão, que o público produtor do gênero tenha entre 13 e 35 anos, englobando a geração impactada pelo início da Korean Wave e os nativos digitais, que tem acesso com facilidade a suportes como celular, tablets, computadores e afins.

Os interlocutores, por sua vez, não se distanciam do grupo social que compõe os autores e tradutores. Sendo o *webtoon* um gênero g*local,* isto é,

---

[1] Portal da web. Disponível em <https://www.naver.com/>.
[2] Portal da web. Disponível em <https://m.daum.net/>.
[3] Portal da web. Disponível em <https://www.webtoons.com/>.

acessado por públicos que se distinguem em nacionalidade, cultura, língua e idade, pode-se esperar os mais distintos públicos, que encontram na pluralidade de culturas e temáticas produtos com as quais se identificam e que os cativam. A finalidade do gênero, portanto, também é volátil.

Predominantemente, o *webtoon* tem como propósito comunicativo a apreciação e o entretenimento, equivalente a plataformas de *streaming* e outros consumos de lazer como livros, HQs impressas, e redes sociais no geral. Porém, também encontrou espaço em outros ambientes que atribuíram ao gênero uma nova funcionalidade: já é possível identificar o uso de *webtoons* em sala de aula para a assimilação do conteúdo, como por exemplo o trabalho realizado por Alef Bruno dos Santos (2022), professor que criou juntamente com seus alunos um episódio de *webtoon* sobre as transformações da matéria em química chamado *Aniquimera*[4]. Neste processo os alunos participaram coletivamente da escolha do título, personagens, itens gráficos e enredo, sendo um exemplo positivo do desenvolvimento das habilidades propostas pela BNCC (2017).

Encontram-se também publicações que nos levam a questionar a compreensão do *webtoon* como um gênero ramificador de subgêneros (ou novos gêneros), tal como o *Cooking Comically*[5], que consiste em "uma mistura reconhecidamente estranha de quadrinhos e receitas que visa dissipar a dificuldade de cozinhar e fazer sua cozinha um lugar que você quer ser."(Caaps, 2016). Este é um prototípico exemplo de distinção entre o publicado e a natureza geral do gênero, pois seu propósito comunicativo consiste em ensinar o público leitor a cozinhar, e o faz sem uso de construções narrativas, como é o esperado no *webtoon*. Tal peculiaridade foi reconhecida pelos interlocutores e pelo produtor, que optou por encerrar suas publicações neste formato e retornar para outro suporte, como o blog, onde percebeu ser mais adequado.

[4] Webtoon publicado em 2022 na plataforma Webtoon por Alef B. Santos. Disponível em: <https://www.webtoons.com/en/canvas/aniquimera/>.
[5] Webtoon publicado no período de 2016 a 2018 na plataforma Webtoon por Tyler Capps. Disponível em <https://www.webtoons.com/en/tiptoon/cooking-comically/>.

Conclui-se então que o gênero *webtoon,* apesar de sua instabilidade, apresenta características relativamente estáveis em sua dimensão social como: um produtor consciente de sua função narrativa, cuja finalidade é cativar uma possível pluralidade de interlocutores em suportes estáveis como endereços online, que agrupam e publicam obras com uma construção composicional semelhante.

A dimensão verbo-visual consiste, por conseguinte, no estudo do conteúdo temático, da organização composicional e das marcas de estilo. Esta última, em contrapartida, não será desenvolvida neste momento, uma vez que as escolhas linguísticas e ideológicas irão depender de cada autor e produção, sendo necessária a investigação de vários *corpora* em um contexto de produções *glocais*.

Ao analisar, portanto, as produções iniciais da *webtoon*, os principais conteúdos consistiam em questões sociais da vida cotidiana, como um escape para dialogar sobre pobreza, *cyber bullying,* suicídio, desemprego juvenil e violência doméstica (Jang e Song, 2017), bem característicos de diários pictóricos e artísticos. Após a disseminação do gênero, em 2003, as temáticas também se diversificaram, herdando dos *manhwas* de impressão as histórias românticas e épicas que caracterizam e sustentam traços da cultura asiática nos *webtoons.* Hoje em dia, com a pluralidade de públicos e propósitos, as plataformas separam as produções em subgêneros como "drama", "comédia", "ficção", entre outros sem anular de suas produções traços culturais coreanos, como a cosmovisão de modernidade e/ou valores universais como o amor puro e concepção familiar.

Consoante com as descrições explanadas anteriormente, a organização composicional tende a ser mais instável por ocasionar a mescla de características gerais com locais, de acordo com o campo de atividade humana inserido. Entretanto, esse movimento não nos impede de depreender uma organização com base no surgimento do gênero.

Segundo Jang e Song (2017), grande parte dos *webtoons* apresentam um formato de faixa longa para visualização (*scroll down*), uma narrativa não linear,

e técnicas digitais como animação em flash e efeitos de vídeo e/ou som. Os autores de *webtoons* têm criado seus trabalhos com base na tecnologia digital usando novas ferramentas de expressão, possibilitando que este gênero passe a ser identificado como um novo tipo de multimídia, ajudando os leitores a ler rapidamente e entender os significados facilmente. O uso desse formato de rolagem vertical, aliado à sequência de apresentação das imagens, permite ao leitor experienciar uma sensação semelhante a assistir um curto filme ou vinheta, uma vez que este formato é passível de adequação a qualquer dispositivo ou suporte. Esta estrutura acentua a distinção entre o *webtoon* e as HQs, que apresentam quatro cortes (ou mais).

Apesar disso, a narrativa é considerada não linear pois é publicada por meio de episódios curtos com uma janela de tempo entre uma publicação e outra que permite a interação entre leitores e autores. Ela é considerada, inclusive, convidativa aos espectadores que aproveitam para compartilhar suas opiniões sobre o que já foi publicado e sugestões do que gostariam de ver a seguir, tornando-os também, de certa forma, co-autores do *webtoon*. Esta criação interativa, possibilitada pelo advento da internet e dos espaços para comentários nas plataformas, atribui ao *webtoon* uma característica ainda mais imersiva do gênero, onde o leitor não apenas recebe este material, mas também se sente parte dele.

Essa imersão vem sendo expandida ainda mais atualmente pela atribuição da sonoridade e movimentos em flash/vídeo às publicações que aguçam ainda mais os sentidos do leitor. A esse respeito, Rosa (2019) explora o processo criativo e possíveis ferramentas digitais utilizadas (além das oferecidas pelas plataformas) em seu trabalho, exemplificado por seu próprio episódio de *webtoon* chamado Aziluth[6]; e os autores Jang e Song (2017) constroem um quadro mapeador, apresentado abaixo, de como a estrutura composicional do gênero cria este ambiente de imersão único e característico do *webtoon*. São

[6] Webtoon desenvolvida para apresentação de Trabalho de Conclusão de Curso para Bacharel em Administração. Disponível em <https://tapas.io/series/Aziluth>.

esquematizados então quatro pilares que sustentam o caráter imersivo do gênero: a narrativa não linear, que impulsiona a participação do leitor; o movimento interativo, fator decisivo para o entretenimento e interesse; a presença do som, que maximiza os outros sentidos, e o movimento de *scroll down,* catalisador da leitura e da curiosidade.

Figura 1 – O formato e a função da criação do Webtoon

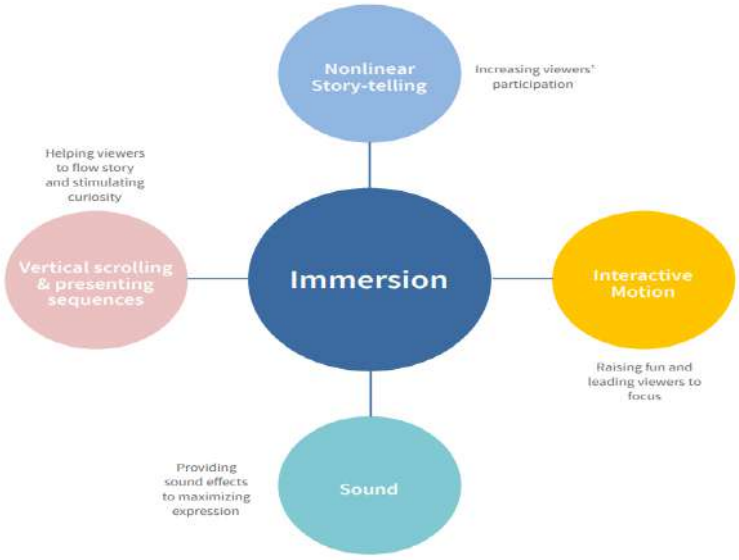

Fonte: Jang e Song (2017, p. 177).

É notório, portanto, que apesar de sua volatilidade o gênero permite o desenvolvimento das habilidades propostas pela BNCC (2017, p. 490) já mencionadas anteriormente: ao ter contato com *webtoons* os alunos poderão expandir as formas de produzir sentidos, engajar-se em práticas autorais e coletivas e desenvolver conhecimentos acerca de diferentes temáticas, assim como produzir e reconhecer novos discursos considerando os aspectos técnicos, críticos, criativos, éticos e estéticos do gênero.

A proposta para a sala de aula: aspectos metodológicos

O processo de transposição didática de um gênero ainda com poucas pesquisas, porém de bastante circulação é sempre desafiador. Nesse sentido, metodologicamente, elegemos o plano de aula como ferramenta para o trabalho do professor. Este plano foi pensado para uma turma do primeiro ano do Ensino Médio, mas pode ser adaptado para outras. Antes de 42essign-lo, a pesquisa passou pelas seguintes fases: escolha de um gênero digital; estudo das dimensões do gênero e planejamento do processo de transposição didática.

Reforçamos que o estudo do gênero é basilar para o processo de transposição didática, especialmente voltado a partir de produções acadêmicas, a fim de se evitar conceitos genéricos e empíricos e acabar gramaticalizando o gênero, ao invés de compreender o seu real funcionamento. Nosso plano de aula vem assim organizado:

PLANO DE AULA – LEITURA DE WEBTOON	
Série: 1º ano do E.M.	**Número de aulas: 3**
Habilidade	(EM13LGG702) Avaliar o impacto das tecnologias digitais da informação e comunicação (TDIC) na formação do sujeito e em suas práticas sociais, para fazer uso crítico dessa mídia em práticas de seleção, compreensão e produção de discursos em ambiente digital.
Conteúdo	Reconhecer o gênero digital *webtoon.*
Objetivo Geral	Inferir possíveis diálogos entre produções digitais e literárias.
Objetivos específicos	- Reconhecer o contexto de produção do gênero *webtoon;* - Identificar as relações dialógicas entre *webtoon* e o clássico italiano Pinóquio;
Procedimentos de ensino	- Saudar a turma, organizar a sala e fazer a chamada; - Comunicar aos alunos que a aula será direcionada para a prática de análise de gêneros, que existirão momentos de trabalho individual e em grupo; - Distribuir os notebooks/tablets para os alunos OU levar a turma para

	o laboratório de informática; - Ler e comparar os gêneros HQ online, mangá online e *webtoon;* - Discutir em grupos as percepções dos alunos sobre os gêneros; - Apresentar o gênero *webtoon* oralmente; - Ler o prólogo do *webtoon "Geppeto"*; - Discutir oralmente os principais elementos da narrativa; - Ler o primeiro episódio do *webtoon* "Geppeto"; - Discutir oralmente sobre as relações estabelecidas entre "Geppeto" e "As aventuras de Pinóquio", e - Finalizar a aula (sendo opcional o desenvolvimento de uma curta produção).
Materiais	- Dispositivos tecnológicos (tablets/notebooks/computadores), caderno, lápis, quadro, giz e educatron.
Referências	Turma da Mônica em Proteção de Dados Pessoais. **Turma da Mônica-Revistas Especiais**, 2024. Disponível em: <https://turmadamonica.uol.com.br/revistasespeciais/seja-incrivel-na-internet>. Acesso em: jan 2024. Batman Justice Buster – Capítulo 01. **Ler mangá**, 2020. Disponível em: <https://lermanga.org/capitulos/batman-justice-buster-capitulo-01/>. Acesso em: jan 2024. Geppeto. **Webtoon Translate**, 2022. Disponível em: <https://translate.webtoons.com/viewer?webtoonNo=105&episodeNo=1&language=POR&teamVersion=10393#>. Acesso em: jan 2024.

Na sequência, apresentamos de fora mais detalhada nossas sugestões metodológicas por aulas.

Aulas 01 e 02

A aula se inicia com o cumprimento da turma e apresentação do objetivo. Depois os alunos serão levados para o Laboratório de Informática. O professor solicita que abram os links abaixo (os links devem estar em formato de hiperlink com o título "Gênero misterioso 01, 02, 03" para que os alunos não diferenciem os materiais sem abri-los antes), com o intuito de viabilizar as primeiras percepções do gênero sem a interferência ou imposição das características pelo professor.

- **Gênero misterioso 1**: https://turmadamonica.uol.com.br/revistasespeciais/seja-incrivel-na-internet/
- **Gênero misterioso 02** https://lermanga.org/capitulos/batman-justice-buster-capitulo-01/
- **Gênero misterioso 03**: https://translate.webtoons.com/viewer?webtoonNo=105&episodeNo=1&language=POR&teamVersion=10393#

A primeira atividade será solicitar que os alunos abram o primeiro link e preencham a tabela abaixo, com o intuito de direcionar o foco de análise do aluno para os componentes do gênero. Os discentes devem fazer o mesmo com o segundo e o terceiro link, obtendo o tempo de 5 minutos para cada leitura (não se faz necessário ler o material inteiro) e 15 para as anotações.

Desta forma, o aluno terá a oportunidade de perceber uma mudança gradativa das HQs aos *webtoons* sem que o docente comunique as características como regras. Os discentes agem ativamente, percebendo a natureza de um gênero discursivo.

ASPECTOS	**GÊNERO 1**	**GÊNERO 2**	**GÊNERO 3**
Há uso de imagens/ilustrações? (marque um X)			
As ações e diálogos são divididos por quadros delimitados? (marque um X)			
As ações e diálogos são divididos por páginas? (marque um X)			
Qual o movimento de leitura? - Vertical: de cima para baixo; - Horizontal: da esquerda para a direita;			
Qual o local de publicação?			
Quem são os possíveis leitores? - Crianças - Adolescentes - Adultos			

Os alunos são divididos em pequenos grupos e orientados a comparem as informações que recolheram sobre os materiais, com o intuito de viabilizar a troca de percepções e recuperar detalhes não vistos. Ao final, respondem oralmente as perguntas do professor, listadas abaixo, que permite que eles discutam em grupo caso necessário:

1.Com base nas informações identificadas e debatidas entre os grupos, quais os possíveis gêneros destes materiais?
Resposta esperada: a identificação imediata da HQ de Maurício de Souza, por ser mais conhecida, a estrutura de mangá, e a não identificação do webtoon.

2.Quais as diferenças entre a história em quadrinhos online para o mangá online?
Resposta esperada: a identificação da presença e ausência de cores, diferença de público (infantil e juvenil), disposição dos quadrinhos na página e suas delimitações.

3.Q*uais as diferenças entre o mangá online e o último material?*
Resposta esperada: a identificação do movimento de leitura (página por página e scroll down), delimitação ou das imagens em quadros, divisão por capítulos ou por páginas.

4.Sobre o último gênero lido, quais características chamaram mais atenção?
Resposta esperada: espaço para respostas pessoais e variadas. Aqui deve-se estar atento para quais características do gênero os alunos se apropriaram.

Os alunos retornam aos seus lugares e o professor apresenta o gênero oralmente a partir de perguntas de sondagem, ainda viabilizando uma construção ativa do aluno em seu processo de aprendizagem.

- Alguém já conhecia este gênero? Ou sabe seu nome?
- Como você o descreveria?
- Quais características são as mais marcantes?

Pontuar no quadro, a partir das respostas dos alunos e de acordo com suas proposições, as principais características do gênero *webtoon.* Utilizar o educatron ou dispositivo tecnológico disponível para exemplificar os tópicos com o *webtoon* "Geppeto".

- Formato vertical de leitura (*scroll down);*
- Divisão por capítulos e episódios;
- Presença de recursos da animação;
- Interação entre leitores e autores e diversidade de gêneros e temas.

Finalizar a aula contextualizando os alunos sobre a novidade do uso de som e vídeo nos *webtoons* e criar hipóteses, juntamente com a turma, sobre como seria a utilização desses recursos no prólogo lido em sala de aula. Por exemplo: o som do portal sendo destruído, os soldados correndo intensificando o movimento, o telefone tocando, entre outros.

Aula 03

A aula se inicia com o cumprimento da turma e apresentação do objetivo. O professor relembra os alunos sobre o gênero *webtoon* e suas características com o apoio do quadro e na sequência os alunos serão levados para o Laboratório de Informática. É explicado também aos alunos o caráter reflexivo e dialógico da aula, clarificando a necessidade da interação.

A atividade inicial da aula consiste em solicitar aos alunos a leitura do prólogo e discutir oralmente sobre os principais elementos da narrativa, com o intuito de verificar e assegurar uma compreensão superficial do texto antes de realizar inferências.

1.Um prólogo é uma parte muito importante de uma narrativa, utilizado muitas vezes para localizar o leitor sobre o contexto da obra e fornecer informações importantes para o desenvolvimento do enredo. Neste caso, o que aconteceu com a humanidade antes da história que será narrada neste webtoon?
2.Quem são os criadores desses androides?
3.Há uma pessoa fazendo um discurso, transmitido também na tv para toda a população. Qual é a afirmação que ele realiza sobre os androides naquele momento? Qual a mensagem principal de seu discurso? De acordo com tudo que lemos no prólogo, ela é verdadeira?
4.O que vocês acreditam que pode ter acontecido para que os androides se rebelassem?

Após construir hipóteses fundamentadas no prólogo, os alunos devem ler o primeiro episódio e discutir a temática com o professor. Conforme for necessário, sempre com base nas respostas dos alunos (que refletem seu repertório), o professor apresenta a história de Pinóquio, escrito pelo italiano Carlo Collodi e publicado em 1883 com o nome *As aventuras de Pinóquio: História de um boneco*.

- Neste episódio conseguimos identificar algumas personagens, quais são elas?
- O nome das personagens lembram vocês de alguma outra obra, de alguma outra história? O que acontece nela?

A partir deste momento deve-se mediar as semelhanças entre o *webtoon* e o contexto de produção e história de Pinóquio, bem como referências à obra, como datas e palavras em italiano. Alguns tópicos possíveis de serem trabalhados são:

1. Qual a localização do laboratório em que o android está preso no início do episódio?
2. Este número também é importante para a história original de Pinóquio?
3. Ela permanece nesse espaço, nesse cárcere?
4. Pode-se dizer que existe algo simbólico na fuga da personagem do espaço que representa a história de Pinóquio?
5.A convivência entre humanidade e pinóquios "atuais" já é uma realidade?
6.Ao final do episódio Nero ordena que encontrem o android com vida. Na história original, Pinóquio passa toda a aventura desejando ser um menino de verdade, e com isso precisamos refletir: o que significa ser um ser vivente? O que é ser um ser vivo? Qual o limite na relação entre tecnologia e humanidade?

O intuito da discussão em sala à respeito da relação dialógica entre o *webtoon* e Pinóquio se faz presente justamente na atemporalidade dos questionamentos sobre as criações humanas, o limite moral que envolve sua produção e relação com a sociedade; mostra sua importância também na percepção de como releituras em diferentes gêneros podem ser utilizadas para o

letramento literário de clássicos e para a formação discursiva do aluno sobre sua realidade.

Neste ponto de reflexão e conversa com os alunos é possível que seja necessário mais tempo, necessitando ainda de uma quarta aula para conclusão da sequência. O professor pode, portanto, planejar concluí-la com uma curta produção, seja de um comentário ao final do episódio sobre a reflexão que tiveram em sala a outros gêneros passíveis de escolarização, como um carrossel no instagram, ou uma vídeorresenha da leitura realizada, instigando outros colegas à prática da leitura.

Conclusão

O objetivo deste capítulo foi estudar e apresentar uma possibilidade de transposição didática do gênero *webtoon* para um primeiro ano do Ensino Médio, como uma das atividades parciais do programa Residência Pedagógica em Língua Portuguesa. A importância desta prática para os alunos de graduação, enquanto professores em formação, encontra-se na necessidade do dia a dia de apropriarem-se das teorias apreendidas no curso de Letras para além da academia.

Os desafios que se colocaram foram, principalmente, quanto à escassez de materiais acadêmicos, o que torna relevante mais pesquisas sobre o gênero *webtoon*. É importante ressaltar que desde o início desta produção foram encontradas outras publicações sobre a temática que a desenvolvem teoricamente, mas não se ocupam de transpor para a sala de aula meios de utilizá-la no ensino e aprendizagem.

Ainda, consideramos de fundamental preocupação a disponibilidade de recursos digitais e tecnológicos nas escolas brasileiras para o estudo do gênero em sala de aula. Existe uma alta cobrança do professor quanto ao uso de gêneros digitais, porém o professor e a escola pública muitas vezes não estão munidos com as ferramentas básicas para que esse processo aconteça, como por exemplo

um laboratório de informática que comporte todos os alunos ou dispositivos suficientes e em pleno funcionamento para todos, além da falta de capacitação já mencionada anteriormente. É preciso refletir sobre meios de ensino alternativos para que mesmo onde o recurso e o apoio não se fizerem presentes o conhecimento continue acessível e transformador de perspectivas.

Embora os desafios sejam grandes, as possibilidades tangenciam o inumerável nos estudos dos gêneros digitais. Neste trabalho, a nossa proposta de transposição didática objetivou estabelecer o dialogismo entre o gênero *webtoon* e sua aproximação com o texto literário, isto porque a literatura e os objetos de consumo de um indivíduo são fatores importantíssimos para sua formação e inserção em diferentes práticas sociais. Mas, há, ainda, outras possibilidades a serem exploradas pelos docentes com o mesmo excerto, seja trabalhando a leitura, seja trabalhando a própria língua portuguesa e a isto este capítulo também se objetiva: a viabilizar que outros docentes desenvolvam seus próprios planos e sequências de aulas apropriando-se do *webtoon* com maior segurança e clareza.

Referências

BRASIL. Ministério da Educação. **Base Nacional Comum Curricular**. Brasília: MEC, 2017.

FIGUEIRÊDO, M. de A. **A importância da cultura participativa e de fãs para a promoção do multilinguismo na indústria de webtoon.** Brasília: Universidade de Brasília, 2022.

ROSA, Thayse Patrícia Fortes da. **AZILUTH:** Produção de quadrinhos animados para publicação online. 2019. 40 f. Trabalho de Conclusão de Curso (Bacharel em Animação) – Universidade Federal de Santa Catarina, Florianópolis, 2019.

SANTOS, Alef Bruno dos. **Os animes DR. Stone e Aniquimera na aprendizagem significativa de transformações em química no Ensino Médio.** 2022. 157 f. Dissertação (Mestrado Profissional em Química em Rede Nacional – PROFQUI) – Universidade Federal do Rio Grande do Norte, Natal, 2022.

WONHO, J. SONG, J. E. Webtoon as a new 50essig wave in the process of glocalization. **Kritika Kultura**, vol. 29, p. 168-187, 2017.

CAPÍTULO 3

DO INSTAGRAM À AULA DE LÍNGUA PORTUGUESA: O GÊNERO COMENTÁRIO EM REDES SOCIAIS

Tathielly Sanchez (RP-UEM)
Cláudia Valéria Doná Hila (orientadora-UEM)

Introdução

Na sociedade do hiperconsumo é inegável afirmar que os gêneros do discurso do campo digital estão cada vez mais presentes na vida de uma enorme quantidade de usuários, especialmente adolescentes, que se valem deles para conhecer novas pessoas e fatos, criar conexões, expor sentimentos, opiniões, críticas e até mesmo xingamentos. Cientes dessa relevância, compreendemos que o ambiente escolar deve integrar os ciberespaços em que os alunos vivenciam.

Nesse contexto, o estudo do gênero comentáriode postagem em redes sociais torna-se importante para compreendermos de que forma se dão as reações -respostas de jovens diante desse gênero e, também, pensarmos no processo de transposição didática para a escola, tendo em vista sua presença na Base Nacional Comum Curricular (BNCC) (Brasil, 2017), além de ser listado como um dos gêneros da Plataforma Redação Paraná (PRP), ou seja, a sua transposição para a sala de aula já ocorre. Entretanto, não há muitas pesquisas sobre este gênero, no âmbito da Linguística Aplicada, nem tampouco estudos sobre sua modelização.

De fato, o trabalho com os chamados gêneros digitais se faz hoje muito relevante, não apenas por estarem referendados na BNCC. Rojo e Barbosa (2015) reforçam que os surgimentos desses gêneros provocaram significativas alterações nas formas de comunicação e de interação entre as pessoas, o que exige novas formas de letramento. Nesse contexto, apesar de os jovens serem usuários assíduos do gênero comentário online, nem sempre se valem do uso da Netiqueta[7], o que tem gerado comportamentos nocivos e perigosos nas redes sociais, logo as autoras reforçam a importância da escola desenvolver atividades com esses gêneros na formação "de usuários críticos e éticos" (p. 116).

Teoricamente este capítulo norteia-se pelos pressupostos da área da Linguística Aplicada, a partir da perspectiva interacionista (Bakhtin,2003) com contribuições do dialogismo e de pesquisadores nacionais que se debruçaram sobre essa perspectiva (Franco, Acosta-Pereira, Costa-Hübes, 2019), além de pesquisas em torno do gênero discursivo comentário online (Oliveira, R.F, 2019; Santos, 2018 ; Silva, 2014.).

O capítulo apresenta, também, resultados parciais de um Projeto de Iniciação Científica (PIC), desenvolvido na Universidade Estadual de Maringá (UEM), bem como de atividades realizadas no âmbito do programa Residência Pedagógica em Língua Portuguesa. O objetivo é apresentar uma breve caracterização do gênero, a partir de sua dimensão social e verbo-visual (cf. Franco, Acosta-Pereira, Costa-Hübes, 2019) e uma proposta de transposição didática a ser desenvolvida em um terceiro ano de ensino médio.

Aspectos teóricos do gênero comentário em redes sociais

Embora seja um gênero digital, que circula majoritariamente em redes sociais, a origem do gênero comentário online não se dá na esfera digital, mas

[7] Netiqueta (do inglês "network" e "etiquete") compreende uma forma respeitosa e recomendável nas interações pela Internet, ou seja, um conjunto de normas de conduta na Internet para manter a boa convivência das pessoas no ambiente virtual (SILVA, 2021).

no campo jornalístico. Segundo Alves Filho e Santos (2013), o comentário online, assim como outros gêneros que derivam do jornalismo impresso, em sua origem, sempre buscou satisfazer à uma necessidade social de manifestação da opinião pública dos leitores (ação responsiva) sobre as notícias veiculadas. Assim, o gênero servia para que o jornalista expressasse sua opinião acerca de importantes fatos para a sociedade.

Este gênero surge, no campo jornalístico, como uma tentativa de romper com o editorial opinativo. Enquanto o editorial se adstringe à emissão de opiniões sobre os fatos de maior importância, o comentário cumpre a tarefa de examinar fatos também significativos, mas de menor abrangência, com independência em relação à linha editorial (Melo, 1985.)

Segundo Melo (1985), o comentário possui sua própria singularidade como uma estrutura narrativa do dia a dia. Trata-se de um gênero que estabelece uma grande conexão com a atualidade, sendo produzido com base nos acontecimentos atuais, ou seja, sua função é tornar-se uma espécie de complemento natural das próprias notícias. Por essa razão, no jornalismo, sua produção requer um aguçado senso de observação, a fim de evitar más interpretações e excesso de julgamento. O bom comentário deve fornecer argumentos embasados em dados do real, orientações sobre as notícias, sua abrangência, suas circunstâncias e suas consequências, propondo uma reflexão acerca de determinado ponto de vista, ou seja:

> [...] comentar é uma tarefa que pressupõe ancoragem informativa e perspectiva histórica. Sem dispor de dados concretos e de referencial analítico, o comentário corre o perigo de cair no vazio e fraudar o receptor. Afinal de contas, quem recorre ao comentário quer dispor de uma bússola para entender a contemporaneidade (Melo, 1985, p. 89).

Além disso, ainda segundo Melo, 1985; Coelho;1992; Recuero, 2016; Coscarelli, 2016; Koche *et. al* (2017), existem dois tipos de comentário jornalístico: *o descritivo*, que se trata de postagens pessoais (fotos, relatos, etc.)

com caráter opinativo de teor descritivo e o comentário *argumentativo* que envolve, majoritariamente, postagens de assuntos polêmicos, que implicam também em um ponto de vista, mas se orientam pela ordem do argumentar. No caso do gênero comentário em redes sociais ele tem sua origem justamente no comentário argumentativo jornalístico. Os textos produzidos no contexto digital são, segundo Bronckart (2006) —essencialmente variantes de textos *standards* mas que exigem, que se leve em conta essa nova dimensão de seu funcionamento e contextos de produção.

Com o passar dos anos, na década de 80, Melo (1985) pontua que a mensagem jornalística sofreu mudanças significativas, pelas transformações tecnológicas, que precederam a nova era digital, culminando com o surgimento dos jornais digitais, o que aconteceu em 1996, com o lançamento do *Brasil Online*, primeiro jornal em tempo real da América latina, conhecido hoje na rede com*o Folha Online.*

Na maioria dos portais de notícias, ta*is como Globo.com, Uol Notícias, Folha e São Paulo, Metrópoles, Terra,* entre outros, é comum encontrarmos hoje um espaço específico de auto expressão para a publicação dos comentários, incentivando os leitores a expressarem suas opiniões e interagirem tanto com a publicação quanto com outros leitores na sequência de comentários. Essa participação, nem sempre é feita de forma ética, ao contrário, de forma muito recorrente, o espaço acaba sendo um local para discurso de ódio, xingamentos e outras valorações que indicam a ausência de argumentação, de educação e de civilidade.

Nesse contexto, o gênero acaba também por migrar para as redes sociais, sendo hoje um dos mais utilizados pelos internautas. No que se refere às condições de circulação do gênero, o campo digital, mais especificamente, as redes sociais têm como uma de suas características a fluidez, a provisoriedade a rapidez, a insegurança, o que, na visão de Baumann (2001) marca a chamada "sociedade líquida", em que o individualismo, o desapego constrói laços frágeis de afeto e fortes de desafetos. Além disso, o filósofo pontua que, no caso das

redes sociais,"O interesse público é limitado à curiosidade sobre as vidas privadas de figuras públicas e a arte da vida pública é reduzido à exposição pública das questões privadas e as confissões de sentimentos privados" (2001, p. 46).

Ainda, quanto ao contexto de circulação, o gênero circula na mídia digital, em blogs, whatsapp e nas redes sociais como Facebook, Instagram de forma muita rápida, muitas vezes sem qualquer planejamento ou crivo ético. Neste campo, há uma pluralidade de vozes e de ideologias, o que contribui para a formação de inúmeros discursos coletivos. Assim, como o campo é marcado pela fluidez, pela fragmentação e pela rapidez corre o risco de propagar *fake 55ess* e muita desinformação. A circulação de comentários online não se limita apenas à interação direta entre usuários, mas também reflete a interconexão complexa entre a produção de conteúdo midiático, algoritmos de recomendação e a participação ativa da audiência.

Os elos dialógicos que o gênero estabelece são, dessa forma, amplos e exatamente por isso o gênero provoca, a depender do fato, inúmeras reações-respostas que podem interferir direta ou indiretamente na vida das pessoas envolvidas no *post.* Diante desses espaços o leitor encontra liberdade para responder, conforme as regras dos diferentes meios digitais:

> O comentário é, portanto, uma prática discursiva que tem o seu propósito e suas regras: A partir de um texto fonte, o leitor constrói novos discursos, reacentuando diferentemente os aspectos temáticos, os sentidos múltiplos, explícitos ou subentendidos, ou introduzindo deslocamentos e mudanças de temas em função do seu propósito. (Cunha, 2014, p. 15)

No contexto do ciberespaço, o cronotopo, segundo Bakhtin (2003), pode ser compreendido como a interação entre tempo e espaço nas narrativas digitais. No caso do comentário digital, isso se dá no espaço dinâmico das redes sociais e também nas online, nas quais a temporalidade é rápida, instável e até híbrida.

Resende, Barros e Poletto (2019) chamam a atenção para dois aspectos relevantes deste gênero: a forma e o tempo da sua interação. Este espaço

permite uma série de formas de interação, desde recursos verbais, extraverbais, intertextuais e semióticos, como os emojis, memes, fotos, vídeos e até mesmo áudios nos comentários. Os espaços online, permitem, assim, uma série de formas síncronas e assíncronas de interação em um mesmo espaço, tudo dentro de um ambiente virtual em constante evolução.

> A capacidade de a mensagem ser rapidamente difundida e ampliar sua visibilidade, escalando seu alcance (escalabilidade); a presença e permanência das mensagens publicadas no ciberespaço (persistência); a fácil reprodução dessas mensagens serem buscadas, encontradas e recuperadas por sistemas de busca (Boyd, 2010 a*pud* Recuero, 2016, p. 19).

Com relação ao contexto de produção do gênero, os autores, ainda afirmam que não existe um produtor ou uma posição social em específico, por ser um gênero de caráter público, pertencente ao mundo virtual, escrito por diferentes tipos de usuários, sejam contas de pessoas físicas ou púbicas (nunca anônimo, pois sempre haverá identificação do emissor e da sua procedência), por isso a linguagem pode variar muito, pois pode ser escrito por uma rede amigos rede de amigos com intimidade, desconhecidos interessados no tema e até mesmo especialistas no assunto, como é o caso de contas públicas como grandes jornais, revistas acadêmicas, personalidades da ciência etc.

Nesse sentido, Santos (2018) chama atenção para dois tipos de interlocutores presentes nas relações de interação estabelecidas: o interlocutor imediato e o interlocutor genérico. O imediato se refere àquele que replica imediatamente a postagem; já o genérico é o interlocutor previsto pela postagem que, muitas vezes, pouco comenta. Os interlocutores do gênero também são muito variáveis, podendo ser desde seguidores da conta/perfil, como também, no caso de contas patrocinadas, consumidores de um determinado produto.

Assim como em todos os outros gêneros da ordem do argumentar, o comentário em redes sociais manifesta uma posição valorativa de uma pessoa/grupo em relação ao fato postado. O esperado seria que, ao trazer

características do campo jornalístico, o gênero tivesse também como objetivo convencer outras pessoas de um ponto de vista, por meio de fatos e argumentos. No entanto, em real circulação, o objetivo do gênero, vai além da possível manifestação de opinião com exposição de argumentos, servindo, também, a propósitos comunicativos não desejáveis como: (a) incitar à violência; (b) disseminar preconceito; (c) desencadear *bullying,* entre outros comportamentos nocivos à uma convivência ética e civilizada, o que torna relevante o seu trabalho na escola.

Sua prática social refere-se à prática de emitir opiniões na rede social. É preciso levar em conta que esse gênero passou a fazer parte do cotidiano da grande maioria das pessoas, inaugurando uma nova forma de espaço público (Recuero, 2016), no qual os discursos emergem, se difundem e são legitimados, para tentar defender um posicionamento em relação a uma questão polêmica, a partir de postagens de terceiros ou postagens próprias.

Exatamente por isso o gênero, eminentemente dialógico, estabelece relações com o fato postado, com os comentários das pessoas, com comentários de outros comentários na postagem, com discursos externos, o que implica em diferentes destinos para as réplicas e, também, diferentes manifestações dialógicas e responsivas (cf. Bakhtin, 2003), de concordância, de discordância, de ódio, de solidariedade, de crítica, de descontentamento etc. Essas relações podem ocorrer como réplica ao texto lido ou a outros discursos ou, ainda, como réplica a um comentário em específico.

Além desses elementos que compõem a dimensão social do gênero a dimensão verbo-visual (cf. Acosta-Pereira, 2014) é formada pelo conteúdo temático, a organização composicional e as marcas de estilo. Tendo em vista que o conteúdo temático é irrepetível e único dentro do texto-enunciado, analisaremos apenas as possíveis temáticas do gênero, que também dependem muito do tipo de conta e de perfil. No caso do gênero em real circulação, teríamos, de forma geral:

Quadro 1- Elementos da dimensão verbo-visual do gênero em real circulação

ELEMENTOS	CARACTERÍSTICAS
Temas	- *Em contas privadas:* comportamento; beleza; saúde; viagem; programas de TV. - *Em contas públicas:* temas sociais, políticos, econômicos, polêmicos, ambientais.
Organização composicional	Bastante flexível, o gênero revela diferentes relações dialógicas e se constitui como uma cadeia comunicativa, podendo conter todos os elementos abaixo ou um deles ou outras combinações entre eles: c) opinião com juízo de valor; d) argumento(s); e) recursos multissemióticos, como: emojis e memes; f) quando mais complexo, o texto pode apresentar contraposição e contra-argumentos. g) réplicas.
Marcas de estilo	a) Escrito em primeira pessoa do singular e traz marcas do estilo individual do comentarista; b) Predominância de frases curtas e períodos simples; c) Presença do discurso bivocal (orientado para o outro) d) Apresenta relação de alteridade entre os participantes, parecido com diálogo face a face; e) Linguagem com vocabulário fácil e sem formalidades; f) Há presença da variedade linguística padrão, mas também outras variações da linguagem coloquial, gírias e palavrões; g) Presença de juízos de valor, adjetivos e expressões de valor; h) Uso de diferentes emojis; i) Uso de maiúsculas, para destacar; j) Uso de abreviações; k) Presença de figuras de linguagem como ironia, comparação, metáfora;

	l) Presença de sinais expressivos como interrogação, exclamação e reticências; m) Presença de diferentes vozes.

Fonte: as pesquisadoras.

Importante destacarmos que os traços acima elencados se referem ao gênero em real circulação, todavia ao pensarmos na sua transposição em sala de aula, a escolarização se torna inevitável, sobretudo quando ele é utilizado como um dos componentes de programas da prova de redação, a exemplo da Universidade Estadual de Maringá (UEM). Nesse sentido, defendemos que sua transposição mantenha o propósito comunicativo original do gênero no campo jornalístico, emitir uma opinião e argumentar sobre ela, de forma ética, a fim de desenvolver nos alunos tanto a argumentação, como também o respeito às opiniões de outros.

A proposta para a sala de aula

Ao pensarmos na transposição didática do gênero para a sala de aula, após seu estudo, definimos o plano de aula como ferramenta, visto que é, ainda, a mais conhecida dos professores e em especial os professores em formação. Pensando nisso, elaboramos um plano de aula que, além de fazer com que o aluno reconheça o gênero, também possa aprender a argumentar com ética digital no ciberespaço. Este plano de aula será destinado a uma turma do 3° ano do ensino médio, com a duração de 4 aulas de 50 minutos cada uma, conforme Quadro 2:

Quadro 2- Plano de aula gênero comentário em redes sociais

Conteúdo: Netiqueta no uso do gênero comentário de redes sociais.
Série: 3° ano do ensino médio.
Número de aulas: quatro aulas.

Objetivo geral: discutir a importância da netiqueta para a produção de comentários de postagens.
Procedimentos metodológicos: -Iniciar com atividades de pré-leitura em torno da questão ética no meio digital. -Projetar um post polêmico. -Produzir um pequeno comentário. -Ler postagens de um post polêmico, sem crivo ético. -Discutir as postagens. -Apresentar o conceito de netiqueta. -Relacionar o conceito às atividades anteriores. -Produzir um comentário na rede social da escola.
Referências CUNHA, D.A.C. Reflexões sobre o ponto de vista e a construção discursiva de comentários de leitores na web. In: **Comentários na internet**. 1 ed. Imperatriz: UDUFMA, 2014, p. 11-22. MADALENA, E.V. da. **Netiqueta:** *as* regras sociais de comportamento e comunicação na internet. FLUP, 2013. Disponível em: http://ae-aureliadesousa.com/ativos/img/biblioteca/netiqueta.pdf . Acesso em 09 de fev.2024.

Expomos, a seguir, atividades sugeridas:

Aula 1 e 2

O professor pode dividir a turma em grupos e iniciar a aula com atividade(s) de pré-leitura. Inicialmente, as perguntas de pré-leitura, têm como objetivo levar os alunos a pensar sobre ética nas redes sociais. Elas serão feitas oralmente e também será utilizado o recurso de imagem por meio da apresentação de um post polêmico.

a) Quais redes sociais vocês normalmente usam? b) Pela sua experiência em redes sociais, quais são os assuntos que mais chamam a atenção das pessoas e mais gera comentários em posts? Você se lembra de algum exemplo?

Na sequência, o professor deve mostrar aos alunos um post polêmico e realizar questões orais:

Fonte: Instagram, "Papa Francisco autoriza bênção a casais do mesmo sexo, mas mantém doutrina sobre casamento; entenda", **Estadão**, 18 de dezembro de 2023.

Atividade: em grupo de até 3 pessoas: "Qual comentário vocês fariam para esse post?"

Após os alunos escreverem, o professor discute os diferentes pontos de vista, sem, no entanto, tomar qualquer partido. Na sequência, o professor deve apresentar algumas postagens produzidas pelo post, aqui transcritas, mas sugerimos que o professor mostre no meio real de circulação, a fim de perceberem os comentários reais e as réplicas:

1."Coitado dos padres. O Papa rasgou a bíblia sagrada."
2. "Se não existisse Ve@DO nào existia pq a maioria dos pe. São".
3. "Se a gente acabasse com todas as gayzinhas não sobrava igreja católica para fazer um chá".

4. "Segundo a bíblia você está condenada". (réplica a um comentário)
5. "Comunista e falso profeta."
6. "Uma caminhoneira dessa com preconceito? É sério gente kkkk..."
7."...seu c...."(réplica a um comentário)
8. "Ah...relaxa... tu tem a bênção do verdadeiro messias né (emoji de palhaço)...o messias verdadeiro é aquele q diz que preferia ter filho morto a ter filho homossexual". (réplica a um comentário)
9. "Pense na situação humilhante que ele colocou os padres!! Tem muitos padres tementes a Deus e que levam muito a sério o seu chamado."
10. "Vdd. Você sabe mais do cristianismo que o papa. Parabéns!" (réplica a um comentário)
11. "Vc é temente a Deus irmã? E essa tatuagem na sua sobrancelha? Te preserva!" (réplica a um comentário)
12. "a bíblia t dará todas as respostas." (réplica a um comentário)

Após, sugerimos que o professor pergunte oralmente aos alunos, a fim de perceberem o uso inadequado dos comentários:

1. O que mais chamou a atenção de vocês ao lerem esses comentários?
2. Qual era o tema do debate?
2.Como vocês se sentiram ao comparar os comentários que fizeram sobre os comentários em debates online com a realidade, especialmente considerando o uso de xingamentos e preconceitos?
2.Você acha que presença de linguagem ofensiva nos comentários reais afetou a qualidade percebida do debate? Justifique.
4. Que reflexões vocês têm sobre a presença impactante de xingamentos e preconceitos nos comentários reais como isso pode influenciar o comportamento online?
5. Qual a conclusão que você chega a partir da leitura desses comentários? Eles promovem ou não a discussão sobre o tema? Justifique.

Posteriormente, será conduzida uma atividade reflexiva de forma individual, destacando a importância da Netiqueta nas interações online, através de um questionário, no formato "check list". Ele deve ser respondido pelos alunos, visando a autoanálise da conduta individual de cada um no ambiente digital. Após, sugerimos uma roda de conversa sobre as respostas do questionário.

Formulário de check-list: Netiqueta e Ética Digital

Por favor, marque com um "X" as afirmações que você considera verdadeiras sobre seu comportamento online:

1. [ ] Eu respeito as opiniões e perspectivas dos outros, mesmo que sejam diferentes das minhas.
2. [ ] Eu evito compartilhar informações falsas ou não verificadas nas redes sociais.
3. [ ] Eu penso antes de publicar ou compartilhar algo online para garantir que não seja prejudicial para mim ou para outros.
4. [ ] Eu trato os outros online da mesma maneira que gostaria de ser tratado.
5. [ ] Eu não participo de bullying, assédio ou comportamento prejudicial online.
6. [ ] Eu mantenho uma linguagem e comportamento respeitosos em todos os meus interações online.
7. [ ] Eu ajudo a promover um ambiente online positivo e inclusivo.

Aulas 3 e 4

A aula se inicia com a retomada da anterior e apresentação do conceito de Netiqueta, apresentado por (Silva, 2012) em que o autor afirma que a etiqueta de internet é necessária para para manter a boa conduta convivência das pessoas no ambiente virtual, respeitando os direitos e deveres.

Como primeira atividade da aula, o professor sugere a leitura compartilhada do manual de Madalena (2003) que traz de forma didática e topicalizada algumas das regras de uma boa educação na Internet.

Em seguida, após discussões sobre o manual, sugerimos que o professor leve os alunos até o laboratório de informática (ou permita o uso de celulares, em caso da escola não ter recursos) para os alunos, em grupos, pensarem e escreverem um comentário argumentativo utilizando a Netiqueta ao apresentar uma posição contrária à tese do post, usando o instagram da escola. Sugerimos o post abaixo, porém o professor pode adaptar outro, com o comando e contexto de produção.

Comando e contexto de produção

Trabalhamos em sala de aula a importância de produzirmos comentários em redes sociais com netiqueta. O professor de História de nossa escola fez uma postagem a respeito do conflito de Gaza. Assim, tendo em vista o post abaixo que está na Instagram da escola, escreva um comentário com o objetivo de expor sua posição e, pelo menos um argumento, a respeito da pergunta que é feita na postagem.

Fonte: Instagram,dw brasil (2023)

Importante o professor orientar que no caso dos alunos que tiverem uma posição contrária, o uso de contra-argumentos é válido, desde que respeitosos e bem fundamentados. Sugerimos também uma sessão de apresentação de todos os posts e de todos os comentários, permitindo que cada grupo compartilhe suas criações e impressões.

Conclusão

O uso de gêneros digitais na escola, mais que uma orientação de documentos oficiais, é uma necessidade para a inserção dos alunos em práticas digitais multiletradas. Nesse sentido, o gênero comentário de redes sociais é um dos que os alunos mais conhecem e usam, entretanto, muitas vezes, seu o uso da netiqueta. Como efeito, disseminam-se nas redes sociais práticas discriminatórias e, muitas vezes, violentas na velocidade de um clique, podendo causar sérios problemas aos envolvidos.

A pesquisa do gênero, a partir das duas dimensões do enunciado concreto, evidenciou que o gênero apesar de "relativamente estável", ao ser escolarizado, permite que o professor trabalhe com a argumentação, uma das competências gerais da própria BNCC. No entanto, no caso do gênero comentário em redes sociais, em real circulação, argumentos desprovidos de netiqueta têm sido comuns e, apesar das redes sociais serem um espaço onde prevalece a livre interação, a manifestação de opiniões e argumentos deve ser norteada pela ética e empatia com o outro. Nesse sentido, este estudo aponta para urgência de se desenvolver trabalhos que promovam a prática de leitura e produção crítica de comentários nas redes sociais, a fim de promover uma convivência mais ética e pacífica.

Referências

ACOSTA-PEREIRA, R. A. A análise dos textos-enunciados como prática precedente à elaboração didática. **Revista de estudos sobre práticas discursivas e textuais.** São Paulo, v.14, n.3, p.4-29, nov. 2014.

BAKHTIN, M. M. **Estética da criação verbal.** Trad. Paulo Bezerra. 6ª. ed – São Paulo: Editora WMF Martins Fontes, 2003.

BAUMAN, Z. **Modernidade líquida**. Rio de Janeiro: Zahar, 2001.

BRASIL. Ministério da Educação. **Base Nacional Comum Curricular.** Brasília: MEC/CONSED/UNDIME, 2017. 544 p. Disponível em: http://basenacionalcomum.mec.gov.br/images/BNCC_publicacao.pdf . Acesso em: 20 de jan.2024

CUNHA, D.A.C. Reflexões sobre o ponto de vista e a construção discursiva de comentários de leitores na web. In: **Comentários na internet.** 1 ed. Imperatriz: UDUFMA, 2014, p. 11-22.

COELHO, M. F. S. Comentário**.** In: **Gêneros jornalísticos na *Folha de S. Paulo*.** Colaboradores. São Paulo: FTD, 1992.

COSCARELLI, C. V. **Tecnologias para aprender.** 1. ed. São Paulo: Parábola Editorial, 2016.

FRANCO, N.A; ACOSTA-PEREIRA R.; COSTA-HÜBES, T.C. Por uma análise dialógica do discurso. In: GARCIA, D.A; SOARES; A.S.F**. De 1969 a 2019:** um percurso da/na análise do discurso**.** Campinas-SP: Pontes Editores, 2019, p.275-300.

KÖCHE, V. S; BOFF, O. M. B.; MARINELLO, A. F. **Leitura e produção textual***:* gêneros textuais do argumentar e expor**.** 6. ed. Petrópolis, RJ: Vozes, 2014.

MADALENA, E.V.da. **Netiqueta:** as regras sociais de comportamento e comunicação na internet.FLUP, 2013. Disponível em: http://ae-aureliadesousa.com/ativos/img/biblioteca/netiqueta.pdf . Acesso em 09 de fev.2024.

MELO, J. M*.* **A opinião no jornalismo brasileiro.** Petrópolis, Vozes, 1985.

MELO, J. M; ASSIS, F. Gêneros e formatos jornalísticos: um modelo classificatório**. Intercom** – RBCC. São Paulo, v.39, n.1, p.39-56, jan./abr. 2016.
RECUERO, R. Discursos mediados por computadores nas redes sociais. In: ARAÚJO, J.; LEFFA, V. *Redes sociais e ensino de línguas: o que temos de aprender***?** 1. ed. São Paulo: Parábola Editorial, 2016.

RESENDE, D. C. P.; POLETTO, de S. R.; BARROS, E. M. D. A modelização do gênero "comentário argumentativo do Facebook". **Raído-**Revista do Programa de Pós-Graduação em Letras da UFGD, v. 14, n. 34, p. 225-243, 2020.

ROJO, R. Gêneros discursivos do círculo de Bakhtin. IN: **Escol@ conectada:** os multiletramentos e as TICs. São Paulo: Parábola Editorial, 2013.

ROJO, R. H. R.; BARBOSA, J. P. **Hipermodernidade, Multiletramentos e Gêneros Discursivos.** 1. ed. São Paulo: Parábola Editorial, 2015.

SANTOS, E.P. dos. **O gênero comentário online:** um enfoque axiológico-dialógico do estilo. Tese (Doutorado em Letras). Programa de Pós Graduação em Letras da Universidade Federal de Pernambuco, Recife, 2018.

CAPÍTULO 4

O GÊNERO FOTORREPORTAGEM NO 8º. ANO: UMA PROPOSTA DIDÁTICA

Sofia Buzinelo Salvi (RP-UEM)
Cláudia Valéria Doná Hila (orientadora-UEM)

Introdução

O programa da Residência Pedagógica tem como um de seus objetivos contribuir com o processo de transposição didática de teorias da linguagem para a sala de aula, dessa forma pesquisas sobre o funcionamento dos gêneros discursivos e o processo de transpô-los para a sala de aula são atividades recorrentes do programa.

Nesse sentido, os gêneros pesquisados e trabalhados ao longo do programa estão sempre vinculados à BNCC – Base Nacional Comum Curricular (BNCC) (Brasil, 2018), dado que é o documento norteador daquilo que deve estar na grade curricular das escolas. Dentre os vários gêneros escolhidos e mencionados pela BNCC estão os gêneros digitais. Esse fato, por um lado, demonstra a atualização da Base em relação ao meio atual das crianças e adolescentes; porém, por outro lado, causa problemas no que se refere à existência de materiais didáticos com informações suficientes e corretas a respeito dos gêneros digitais para o trabalho e pesquisa do professor em sala de aula. Como consequência dessa lacuna de materiais e pesquisas, o professor quando precisa trabalhar com um desses gêneros acaba ou usando-o como

pretexto para o ensino da gramática ou reduz o trabalho apenas aos aspectos mais gerais quanto à estrutura do gênero.

Diante desse contexto, é fundamental que as universidades e programas como o Residência Pedagógica possam auxiliar na inserção de gêneros digitais na escola. Isso porque o uso da Internet e das mídias digitais é cada vez mais frequente no mundo. Mais do que usar o meio digital para interagir, ele é hoje uma ferramenta fundamental também para ambientes profissionais. Marcuschi (2004) pontua que o trabalho com os gêneros digitais nas aulas de língua portuguesa auxilia o professor a trabalhar as práticas de linguagem de uma forma mais dinâmica e interativa.

Já Rojo (2002) enfatiza a importância do trabalho com os gêneros do meio digital a fim de multiletrar o aluno, ou seja, considerar que os diferentes gêneros digitais carregam uma multiplicidade de linguagens (sonora, textual, gestual, semiótica) e de culturas, bem como novas formas de ler e produzir textos.

Nesse contexto, esta pesquisa tem como foco o gênero fotorreportagem, pois: (a) trata-se de um gênero visual, logo pode motivar mais o aluno a 68essigni-lo; (b) trata-se de uma narrativa contada por imagens, o que possibilita trabalhar com o aluno novos ângulos de um fato; (c) como pertence à esfera jornalística permite o desenvolvimento da leitura crítica e a sensibilização para problemas sociais, entre outros

A partir disso, o objetivo deste capítulo é apresentar parte de uma pesquisa sobre o gênero fotorreportagem, orientada pelas dimensões do enunciado concreto (cf. Acosta-Pereira, 2014) e uma possibilidade de transposição didática por meio de um plano de aula, para um 8º ano, no ensino fundamental II. Teoricamente, a pesquisa está norteada pela concepção interacionista da linguagem e, mais recentemente, pela sua vertente dialógica (Bakhtin, 2003) e por pesquisadores que estudaram o gênero fotorreportagem (Agostineti, 2010; Garcia, 2015 e Monteiro, 2016).

O gênero fotorreportagem e suas dimensões

A pesquisa e análise de um gênero discursivo podem ser realizadas a partir de várias teorias linguísticas. Nossa escolha recaiu sobre os estudos de natureza dialógica, especificamente de pesquisadores nacionais que têm se interessado sobre essa teoria e seu processo de transposição didática. Assim, Acosta-Pereira (2014), ao estudar o enunciado concreto, define duas dimensões de trabalho para o pesquisador: (a) a dimensão social, responsável pelo estudo do contexto de produção, de recepção e de circulação do gênero; e (b) a dimensão verbo-visual, que prioriza o estudo do conteúdo temático, da organização composicional e das marcas de estilo. Dessa forma, é sobre essas características que nos debruçaremos.

De acordo com os estudos de Bakhtin (2003, p.282), o gênero é compreendido como "tipos relativamente estáveis de enunciados" que são produzidos em diferentes meios de utilização da língua. No caso dos gêneros digitais essa quase estabilidade é inevitável, visto que acabam sofrendo influências diretas do avanço da tecnologia. No caso da fotorreportagem, ou qualquer outro gênero, é fundamental analisar um pouco de sua sócio história, a fim de compreender o seu funcionamento nos dias atuais.

De acordo com Agostineti (2010), a fotorreportagem é um gênero do discurso de esfera de circulação jornalística que não possui uma definição muito clara, podendo ser conceituada de diferentes formas. Essa variação na forma de conceituação se deve ao fato de que a fotorreportagem apresenta características variadas ao longo do tempo, sendo alterada com o passar dos anos. Cronologicamente, a fotorreportagem tem seu surgimento na década de 1920, nas revistas ilustradas alemãs, fazendo uso das conquistas do período nazista da época para se expandir para outros países. Naquela época, a fotorreportagem era caracterizada por ser uma sequência de imagens que contava uma história – o que pode ser comparado aos quadrinhos atualmente -, sendo acompanhada de

textos que facilitavam o entendimento dos leitores, como pode ser visto na Figura 1:

Figura 1- Fotorreportagem na década de 20

A Fireman's Job

Trapped By Flames

Dancer Wins Thrilling Race Against Death!

Driven Out By Flames

Death Behind and Below

New Help Arrives

Saved!

Fonte: Revista *Look* (EUA, 1937).

A fotorreportagem anterior mostra, de forma dramática, como uma dançarina americana conseguiu sair viva de um incêndio, trazendo legendas enumeradas com textos curtos, acrescidos de título. A dramaticidade é encontrada em vários aspectos da fotorreportagem acima: desde a expressão facial até os textos que acompanham as imagens, que acrescentam intensidade aos fatos vividos.

No contexto do Brasil, segundo Agostineti (2010), a fotorreportagem foi dissipada pela revista *O Cruzeiro*, que foi a primeira revista de circulação nacional e a responsável por trazer para a imprensa brasileira diversas inovações, incluindo o fotojornalismo. Naquela época, as fotorreportagens circulavam de forma física, impressas nas revistas. Porém, com o passar dos anos e a digitalização da maior parte dos gêneros discursivos, as fotorreportagens também passaram a ser digitais, sendo agora encontradas em sites específicos

de fotojornalismo, como por exemplo, no caso do Brasil, *A Lente* – um site de fotodocumentaristas brasileiros.

Atualmente, o gênero apresenta-se, regra geral, por meio de uma fotografia, com legenda explicativa, não muito longa. Essas mudanças no número de fotografias, que havia no passado, e no formato da legenda se deve ao fato que a mensagem transmitida deve estar na fotografia – que não deve ser sequenciada, dado que o importante é aquele recorte do tempo e do espaço – e não no texto propriamente dito. Em reportagens comuns, o que acontece é o oposto: a informação mais importante está localizada no texto propriamente dito, enquanto a imagem serve apenas como um complemento daquilo que quer ser apresentado ao público-leitor (Garcia, 2015).

Ademais, é preciso destacar aqui que a fotorreportagem, normalmente, é feita por um especialista em fotografias, dado que, segundo Monteiro (2016), o fotojornalismo é uma função profissional desenvolvida na imprensa. Essa função, claramente, se difere da publicidade – também encontrada na imprensa -, dado que a fotorreportagem está muito relacionada aos valores e compromissos éticos com a verdade, enquanto a publicidade nem sempre apresenta isso como prioridade (Monteiro, 2016).

A partir disso, define-se aqui que a fotorreportagem existe no meio jornalístico, circulando, majoritariamente, na atualidade, em esferas digitais. Apesar disso, é importante enfatizar que é possível encontrar livros feitos por fotojornalistas relatando histórias, mostrando paisagens, criticando fatos e apontando verdades em diversos lugares do mundo, a exemplo do que faz o fotógrafo Sebastião Salgado.

No que se refere ao contexto de produção do gênero, os produtores de fotorreportagens são especialistas em fotografias, que tentam através de imagens transmitir mensagens mais impactantes que o texto impresso a seus leitores. Assim, assumem diferentes posições sociais, ora como jornalistas, ora como ativistas de uma causa, ora como críticos ou cidadãos. Consequentemente, os leitores do gênero estudado são majoritariamente, pessoas que apreciam

fotografias e conseguem perceber as mensagens enviadas pelo fotojornalista ou que se interessam pelos temas retratados.

Quanto ao contexto de circulação do gênero ele pode ser encontrado em sites específicos como *A Lente* ou circular de forma impressa por meio de livros de fotógrafos. Já o tempo de duração pode ser variável, a depender do que está sendo fotografado. Há casos em que acompanham notícias jornalísticas e são bastante efêmeros, em outros, quando publicados em livros podem se constituir em denúncias de problemas sociais que permanecem há tempos com a humanidade.

Quanto à dimensão verbo-visual do gênero, os temas que são trabalhados nas fotorreportagens atuais são parecidos com as temáticas das reportagens em si, ou seja, são temas sociais, relativamente atuais, considerados de importância para a vida dos leitores, tais como tragédias ambientais, questões sanitárias e desigualdade entre classes sociais. A diferença se dá basicamente na forma como esses temas são tratados, dado que pela leitura de um texto, nem sempre é possível "enxergar" a realidade encontrada por trás, o que é possível de ser feito pelas fotorreportagens.

Quanto à organização composicional do gênero, ele se baseia majoritariamente em uma fotografia acompanhada de uma legenda explicativa, não muito longa. Dependendo do site em que é encontrada, pode estar acompanhada de uma reportagem, mas normalmente é encontrada sozinha. Normalmente, não possui título – apenas quando acompanhado da reportagem – e seu estilo é variável de acordo com o autor que produz a fotografia, podendo dar foco a determinados elementos.

A proposta para a sala de aula

Nossa sugestão para o processo de transposição didática é um plano de aula, direcionado a uma turma do 8º. ano. Antes porém, seguimos algumas fases de pesquisa: a) leitura da BNCC, especialmente quanto ao tratamento dos

gêneros digitais; b) seleção de fotorreportagens para análise de suas dimensões; c) definição de um produto a ser transposto para a sala de aula: e) eleição de uma fotorreportagem para o trabalho em sala de aula.

A partir disso e dos conhecimentos adquiridos pelo estudo do gênero, elaboramos em uma proposta de plano de aula a ser colocada em prática no 8º ano do ensino fundamental.

PLANO DE AULA	
Série: 8º ano	**Horário:**
Duração da aula: 50 min	
Conteúdo: Fotorreportagem	
Habilidade(s) da BNCC: **(EF67LP02)** Explorar o espaço reservado ao leitor nos jornais, revistas, impressos e *on-line*, *sites* noticiosos etc., destacando notícias, fotorreportagens, entrevistas, charges, assuntos, temas, debates em foco, posicionando-se de maneira ética e respeitosa frente a esses textos e opiniões a eles relacionadas, e publicar notícias, notas jornalísticas, fotorreportagem de interesse geral nesses espaços do leitor.	
Objetivo Geral • Desenvolver habilidades de leitura crítica e produção de fotorreportagens.	
Objetivos Específicos • Reconhecer uma fotorreportagem e sua sócio história; • Reconhecer o meio de circulação e os contextos em que a fotorreportagem se encontra; • Produzir uma fotorreportagem.	

Procedimentos de Ensino
AULA 1 (50 min):
• Cumprimentar os alunos;
• Discutir sobre o que os alunos entendem por fotorreportagem;
• Entregar fotorreportagens para os alunos (anexo 1) e fazer uma análise em conjunto;
• Passar no quadro as informações importantes sobre fotorreportagem:
  ○ O que é;
  ○ Características;
  ○ Onde é encontrada;
  ○ Qual o meio de circulação;
  ○ Quem produz e para quem produz.	

AULA 2 (50 min):

- Cumprimentar os alunos;
- Relembrar o conteúdo da aula anterior;
- Realizar atividade de pré-leitura:
- Discutir a sócio história do gênero;
- Entregar fotorreportagens antigas e novas (imagens já vistas anteriormente);
- Comparar as fotorreportagens antigas às atuais;
- Atividade de análise (anexo 2);
- Pedir que eles tragam câmeras fotográficas ou celulares na próxima aula.

AULA 3 – aula prática (50 min):

- Cumprimentar os alunos;
- Entregar a reportagem que servirá de base para inspiração das fotografias;
- Discutir com os alunos alguns problemas da escola;
- Fazer uma leitura rápida da reportagem e discutir seu conteúdo temático;
- Apresentar aos alunos o comando de produção e as estratégias de planejamento;
- Explicar que os alunos tirarão fotos em local da escola que seja capaz de emitir uma mensagem parecida com a que é transmitida na reportagem.

AULA 4 (50 min):

- Cumprimentar os alunos;
- Ver as fotos que os alunos tiraram do colégio;
- Reler a reportagem com os alunos;
- Conferir se as fotos estão adequadas ao que foi proposto na reportagem;
- Fazer a legenda das fotorreportagens;
- Publicação das fotorreportagens em um cartaz que será colado no mural do colégio.

Recursos:

- Quadro; giz; folhas com as fotorreportagens (novas e antigas); folha com a reportagem; câmera fotográfica ou celular; papel para o cartaz.

Procedimentos de Avaliação:

- Avaliação contínua, finalizada com a participação na produção das fotorreportagens.

Referências:

AGOSTINETI, Kaíque. Fotorreportagem: a apropriação imagética da narrativa jornalística. ***Intercom*** – Sociedade Brasileira de Estudos Interdisciplinares da Comunicação. Caxias do Sul, RS. 2010.

A seguir, detalhamos nossos procedimentos metodológicos:

Aula 1

O professor deve iniciar a aula, apresentando seu objetivo e acionando o conhecimento prévio dos alunos, por meio de questões orais do tipo:

1 - Vocês já leram uma reportagem?
2- Por que lemos uma reportagem?
3- E fotorreportagem já viram? Pelo nome, que tipo de texto será esse?

Na sequência, o professor deve entregar as duas fotorreportagens abaixo para atividades de leitura, a fim de se reconhecer as características mais gerais do seu contexto e produção, de recepção e circulação. Sugerimos que essa atividade possa ser feita em grupos:

Figura 2 – Fotorreportagem A

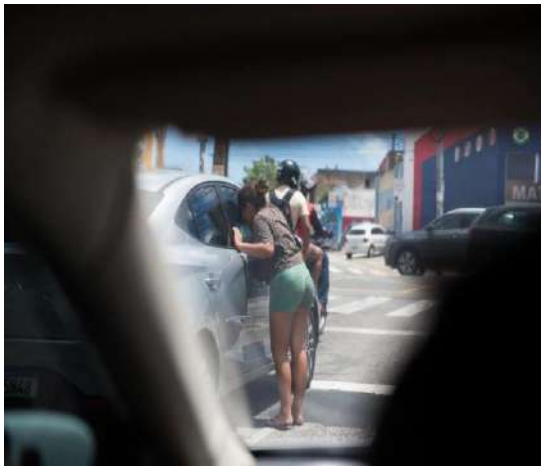

Legenda: Em cada parada, uma tentativa pelo valor que pode ajudar na alimentação do dia (**Foto:** Fabiane de Paula)
Fonte: https://diariodonordeste.verdesmares.com.br/metro/fotorreportagem-criancas-ocupam-semaforos-de-fortaleza-neste-12-de-outubro-em-meio-a-pandemia-1.3146942

Figura 3 – Fotorreportagem B

Legenda: Os pequenos se reúnem em grupos para pedir ajuda nos sinais (**Foto:** Fabiane de Paula)
Fonte: https://diariodonordeste.verdesmares.com.br/metro/fotorreportagem-criancas-ocupam-semaforos-de-fortaleza-neste-12-de-outubro-em-meio-a-pandemia-1.3146942

Atividades sobre o contexto mais geral de produção, de recepção e de circulação

Após a leitura dos textos preencha a tabela abaixo:

Elementos para analisar	Fotorreportagem A	Fotorreportagem B
1.Quem é o produtor do texto?		
2.Quem você acha que se interessaria em ler esse texto? Por quê?		
3.Onde o texto circula?		
4.Qual é o fato retratado nas fotorreportagens?		
5.Considerando a escolha do assunto dos textos qual a posição social assumida pela autora? De jornalista, de estudante, de político? Justifique.		

Após a correção e o debate sugerimos que o professor realize um resumo com os alunos na lousa sobre esses elementos.

Aula 2

Nesta aula, após relembrar os elementos da fotorreportagem já discutidos com os alunos, o professor deverá iniciar a discussão sobre a sócio história do gênero do discurso (origem, características iniciais e mudanças ao longo do tempo), passando por todos os elementos já discutidos dentro deste capítulo.

A partir disso, sugere-se que o professor entregue para os alunos duas fotorreportagens, para que seja feita uma análise comparativa entre as características anteriores e as atuais da fotorreportagem. Essa atividade também poderá ser feita em grupos.

Figura 4 – Fotorreportagem antiga

A Fireman's Job

Page 9

Trapped By Flames

Dancer Wins Thrilling Race Against Death!

Driven Out By Flames

Death Behind and Below

New Help Arrives

Saved!

Fonte: Revista *Look* (EUA, 1937).

Figura 5 – Fotorreportagem nova

Legenda: A terra do agronegócio persiste no kit-covid, mas faltará oxigênio para abastecer hospitais do Norte do Estado nesta segunda. MT tem a quinta maior taxa nacional de mortalidade pela covid (Foto**:** Ahmad Jarrah)
Fonte: https://alente.com.br/2021/03/22/falt a-oxigenio-e-sobra-kit-covid-em-mt/

Após a leitura das duas fotorreportagens, apresente três diferenças entre a fotorreportagem 1 e a fotorreportagem 2, por meio da análise dos seguintes elementos:

a) Momento de produção.
b) Fato escolhido.
c) Leitores previstos.
d) Organização das imagens.
e) Circulação.
f) Legendas.
g) Apelo à emoção ou ao fato? Justifique

Após a correção e o debate, sugerimos que o professor faça um momento para relembrar os conteúdos vistos na sala de aula. Ao final, o professor deverá solicitar que os alunos tragam câmeras fotográficas ou celulares para a próxima aula.

Aula 3

Para esta terceira aula, o professor deverá selecionar previamente uma reportagem. Sugere-se aqui que seja uma reportagem relacionada a sala de aula, a escola, ou a cidade, para que a próxima atividade seja de fácil realização. Sugerimos, por exemplo, a reportagem da Agência Senado "Educação busca superar estragos da pandemia", escrita por Paula Pimenta. Essa reportagem traz como temática a volta às aulas, as dificuldades enfrentadas pelos professores e alunos, os investimentos e as mudanças feitas após o período da pandemia, assuntos muito facilmente encontrados na maioria das escolas brasileiras.

Após a leitura da reportagem, o professor pode usar o quadro/lousa para listar e discutir com os alunos os principais problemas na escola, sejam eles estruturais, humanos ou comportamentais. Na sequência, o professor avisa que a atividade prática terá início: os alunos serão fotodocumentaristas. Os alunos escolherão uma das temáticas listadas no quadro para a produção de uma fotorreportagem. Para isso, o professor deverá apresentar aos alunos o comando de produção, para a produção de fotorreportagens em grupos:

Comando e contexto de produção:

Vocês são alunos do 8º ano de um colégio público paranaense, com isso, vivenciam alguns dos acontecimentos retratados na reportagem lida em sala e nas discussões que realizamos. Assim, cada grupo deve: a) escolher uma temática; b) definir qual ambiente será mais interessante para retratar essa temática por meio de uma foto: c) definir a legenda. O objetivo da fotorreportagem de vocês será o de conscientizar a população infantil sobre o problema. Ao final da atividade, as imagens deverão ser entregues ao professor que revelará as fotos e, com a sua ajuda, fará uma exposição no colégio com as fotorreportagens.

A fim de auxiliar no planejamento da atividade, sugerimos:

Vamos planejar a fotorreportagem?
1 – Encontre um lugar em sua escola que faça referência ou represente o tema da sua fotorreportagem.
2 – Observe todos os elementos: o que ficará ao fundo, os elementos da frente, como será o enquadramento da fotografia. Para isso, pense no objetivo do seu trabalho, para

conscientizar as pessoas como será melhor definir os elementos da imagem?
3 – Escolha se o foco será dado ao primeiro plano da imagem (parte da frente) ou ao segundo plano da imagem (parte do fundo).
4 – Escolha se haverá pessoas ou apenas objetos dentro da fotografia.
6 – Posicione a câmera fotográfica ou o celular da forma preferida e tire a fotografia.
7- Passe a foto para o professor, que será responsável pela revelação da foto em tamanho maior.
8- Pense em uma legenda.
9 – Peça ajuda ao professor se houver alguma dúvida sobre o processo de produção.

Terminado o planejamento, o professor deverá acompanhar os alunos durante a realização da atividade. Após as fotografias serem tiradas, cada grupo deverá eleger a melhor foto e se iniciará o trabalho da produção das legendas. As fotos deverão ser entregues ao professor que ficará responsável por ampliá-las para serem usadas no cartaz. Quando finalizado, cada grupo escreverá sua legenda e irá expor primeiro à sala o trabalho feito.

Aula 4

Esta aula será dedicada a composição da exposição das fotorreportagens dos alunos. O professor deverá trazer as imagens impressas e, com o auxílio dos alunos, deverá colar em um mural para fazer a exposição, juntamente com as legendas escolhidas. Cada grupo deverá saber explicar o motivo da escolha da imagem, dado que precisará estar relacionado à reportagem previamente escolhida.

Considerações finais

O objetivo do trabalho e da pesquisa realizada foi contribuir com o processo de transposição didática de teorias da linguagem para a sala de aula, especialmente em torno de um dos gêneros digitais propostos pela BNCC.

Nesse sentido, o gênero fotorreportagem mostra-se como um texto-enunciado de fácil uso na sala, tanto em relação à prática da leitura, como para

a produção, pois: a) trata-se de um gênero bastante visual, no qual os alunos tendem a gostar; b) permite o trabalho com variadas temáticas sociais, podendo ser usado não apenas nas aulas de língua portuguesa, mas de história, filosofia, etc. ; c) permite o multiletramento do aluno e, também, seu letramento digital, na medida em que leva o aluno a saber usar uma câmera e a pensar sobre seus recursos a fim de se alcançar um objetivo.

Levando isso em consideração, apresentamos uma possibilidade de trabalho por meio de um plano de aula que fosse efetivamente aplicável e que conseguisse alcançar os objetivos traçados anteriormente. A partir das atividades propostas, é possível desenvolver tanto a reflexão sobre o gênero, como também para os problemas que estão presentes na escola.

Por fim, é importante ressaltar que há dificuldade de, ainda, encontrarmos materiais didáticos que possuam todos os aspectos do gênero aqui estudados, bem como pesquisas na área da Linguística Aplicada. Apesar disso, o estudo evidencia que o trabalho com os gêneros digitais é necessário e urgente nas salas de aula, a fim de oportunizar ao aluno a vivência de práticas sociais digitais que hoje são essenciais para o exercício da cidadania.

Referências

ACOSTA-PEREIRA, R. A. A análise dos textos-enunciados como prática precedente à elaboração didática**. Revista de estudos sobre práticas discursivas e textuais.** São Paulo, v.14, n.3, p.4-29, nov. 2014.

AGOSTINETI, Kaíque. Fotorreportagem: a Apropriação Imagética da Narrativa Jornalística. **Intercom** – Sociedade Brasileira de Estudos Interdisciplinares da Comunicação. Caxias do Sul, RS. 2010. Disponível em: <http://www.intercom.org.br/papers/nacionais/2010/resumos/R5-1335-1.pdf>. Acesso em: 18 Jan. 2024.

BAKHTIN, M. M. **Estética da criação verbal.** Trad. Paulo Bezerra. 6ª. ed – São Paulo: Editora WMF Martins Fontes, 2003.

BRASIL, **Base Nacional Comum Curricular.** Ministério da Educação. 2018. Disponível em: <http://basenacionalcomum.mec.gov.br/abase/#fundamental>. Acesso em: 25 Jan. 2024.

FALCONERY, L.; MONTEIRO, W. Fotorreportagem: crianças ocupam semáforos de Fortaleza neste 12 de Outubro em meio à pandemia. **Diário do Nordeste.** Disponível em: <https://diariodonordeste.verdesmares.com.br/metro/fotorreportagem-criancas-ocupam-semaforos-de-fortaleza-neste-12-de-outubro-em-meio-a-pandemia-1.3146942>. Acesso em: 25 Jan. 2024.

GARCIA, Â. M. **Narrativa e combinação de mídias:** (des)limites entre fotonovela e fotorreportagem. EBA/UFMG, 2015. Disponível em: <http://anais.letras.ufmg.br/index.php/SEVFALE/XIISEVFALE/paper/view/27/84>. Acesso em: 01 Dez. 2023.

LENTE, A. **A lente***:* Fotorreportagens. Disponível em: <https://alente.com.br/>. Acesso em: 01 de fev. 2024.

MONTEIRO, C. História e Fotojornalismo: reflexões sobre o conceito e a pesquisa na área. **Revista Tempo e Argumento***,* vol. 8, núm. 17, pp. 64-89.

PIMENTA, P. Educação busca superar estragos da pandemia*.* **Agência Senado**, 2022. Disponível em: <https://www12.senado.leg.br/noticias/infomaterias/2022/03/educacao-busca-superar-estragos-da-pandemia>. Acesso em: 01 Fev. 2024.

ROJO, R. Pedagogia dos multiletramentos: diversidade cultural e de linguagens na escola. In: ROJO, R.; MOURA, E. **Multiletramentos na escola.** São Paulo: Parábola Editorial, 2012.

VERCEZE, Rosa Maria Nechi. Gêneros textuais no processo de ensino-aprendizagem**. Estudos Linguísticos:** São Paulo. v. 37 (2). p. 47-53, mai-ago, 2008.

CAPÍTULO 5

O GÊNERO DIGITAL VLOG DE ROTINA NA SALA DE AULA

Gabriela Fujita Lopes (RP-UEM)
Miriam Silva Machado (RP-UEM)
Cláudia Valéria Doná Hila (orientadora-UEM)

Introdução

Desde o início de 2020 quando o isolamento social foi necessário para a prevenção da Covid-19, grande parte da população teve um maior acesso às redes sociais e, por conseguinte, um maior consumo dos conteúdos reproduzidos nelas. Dentre os conteúdos destacam-se os chamados vlogs e mini vlogs, em especial os de menor duração, que fizeram sucesso no TikTok, Instagram e YouTube.

De acordo com Striquer e Palhiarin (2022), o vlog, de modo geral, corresponde a produções de vídeo de caráter diversificado, sendo possível produzir vlogs humorísticos, opinativos, noticiosos, argumentativos e outros gêneros, mas sendo geralmente vinculado a um tema do cotidiano. Assim, pela sua diversidade temática e pela facilidade de produção, com a popularização dos smartphones, o vlog tem sido um gênero bastante usado por crianças e adolescentes, o que faz de seu estudo uma importante ferramenta para o professor em sala de aula.

Além disso, com a publicação da Base Nacional Comum Curricular (BNCC) (Brasil, 2018), os gêneros digitais ganham relevância, sobretudo diante dos avanços das tecnologias de informação e comunicação que estabelecem uma parte crucial nos hábitos de consumo nos dias de hoje e também pelo fato de agregarem praticidade e eficiência em vários aspectos sociais (Striquer e Palhiarin, 2022). No caso do ensino fundamental, o documento orienta que o professor produza práticas de leitura e escrita de gêneros digitais, inclusive traz competências específicas, que têm como objetivo levar os alunos a

> Compreender o funcionamento das diferentes linguagens e práticas culturais (artísticas, corporais e verbais) e mobilizar esses conhecimentos na recepção e produção de discursos nos diferentes campos de atuação social e nas diversas mídias para ampliar as formas de participação social, o entendimento e as possibilidades de explicação e interpretação crítica da realidade e para continuar aprendendo (Brasil, 2018, p.493).

Nesse sentido, o objetivo deste texto é apresentar um breve estudo acerca do gênero e uma proposta de Projeto Didático do Gênero (PDG) do gênero mini vlog biográfico ou de rotina, à luz dos pressupostos da concepção interacionista da linguagem, com contribuições do dialogismo (Bakhtin, 2003). O capítulo vem dividido em duas principais seções: na primeira apresentamos uma modelização do gênero a partir da sua dimensão social e verbo-visual (Franco, Acosta-Pereira e Costa-Hübes, 2019), para, na segunda, trazermos uma proposta de transposição didática, a partir de um projeto a ser desenvolvido para um 9° ano.

O gênero vlog e sua caracterização

As novas tecnologias do mundo contemporâneo têm contribuído de maneira significativa para a qualidade de vida em sociedade, tanto pelas facilidades que oportunizam, quanto pelas novas possibilidades que proporcionam em áreas como comunicação, pesquisa, entretenimento e muitos outros âmbitos da vida pessoal, do trabalho e do lazer. Muitas dessas tecnologias

já estão fortemente atreladas ao dia a dia de uma quantidade significativa de pessoas, além de estarem presentes nos hábitos cotidianos desses indivíduos.

Dentre esses recursos tecnológicos estão as Tecnologias Digitais da Informação e Comunicação (TDIC). Visto que essas tecnologias já estão incorporadas no dia a dia das pessoas, conforme a BNCC, uma das competências gerais da educação básica é

> Compreender, utilizar e criar tecnologias digitais de informação e comunicação de forma crítica, significativa, reflexiva e ética nas diversas práticas sociais (incluindo as escolares) para se comunicar, acessar e disseminar informações, produzir conhecimentos, resolver problemas e exercer protagonismo e autoria na vida pessoal e coletiva (Brasil, 2018, p.11).

Dessa maneira, é necessário incorporar as TDIC às práticas docentes por meio da inclusão digital, alinhando o processo de ensino-aprendizagem à realidade dos estudantes. Nesse sentido, para que seja possível utilizar as TDIC em sala de aula, tornando a aula mais dinâmica e interativa, conforme Schuartz e Sarmento (2020), é necessário compreendermos como esses gêneros se dão fora da sala de aula para que possamos trabalhar com eles no processo de ensino.

Esta pesquisa tem como escolha o gênero vlog, pois, conforme observamos em nossas experiências em sala de aula de língua portuguesa, com o programa da Residência Pedagógica, ele é um dos mais utilizados e vistos por crianças e adolescentes, sobretudo pela popularização dos smartphones e pela rapidez de sua produção. Assim, convém trabalhar com o gênero na sala de aula, de maneira que as vivências fora dela estejam alinhadas com o ambiente escolar.

Derivado do blog, gênero digital vlog ou videoblog surge desde os anos 2000 nas plataformas digitais de vídeo, no entanto, de acordo com Luna e Branco (2013, p.44 *apud* Striquer, Palhiarin, 2022), "o vlog (videolog, ou ainda, videoblog) popularizou-se no Brasil durante o ano de 2010 e teve sua difusão

facilitada pelo site Youtube, lançado em 2005, que oferecia um meio fácil e de qualidade para disseminar vídeos curtos".

De acordo com Striquer e Palhiarin (2022), o gênero corresponde a produções de vídeos, geralmente de curta extensão com caráter diversificado, ligados a ideias ou questões do cotidiano ou a uma temática específica, podendo ser relatado situações, experiências e ideias, aproximando-se do que se é tratado em um diário pessoal.

Além do caráter autobiográfico, que é muito comum no gênero, Dornelles (2015) destaca outra característica que pode ser encontrada nos vlogs: a denúncia social, crítica ideológica e crônica do cotidiano, trazendo temas de interesse de diferentes grupos sociais. Embora muitos autores assim como Rodrigues e Fuza (2022) e Striquer e Palhiarin (2022) busquem definir o gênero digital vlog, por se tratar de um gênero tão amplo em com tamanha possibilidade, o gênero acaba sendo descrito de diferentes maneiras, diferindo em características que possam ser definidas como de fato do vlog. Dessa maneira, a principal característica presente em todas as produções de vlogs que pudemos estudar é que todos eles são produzidos e divulgados em vídeos produzidos por um indivíduo que apresenta particularidades de sua vida, partindo então do próprio autor-vlogger.

Com relação à dimensão social do gênero, Franco, Acosta-Pereira e Costa-Hübes (2019), ao estudarem o percurso metodológico da concepção dialógica da linguagem, fundamentada nos estudos de Bakhtin e seu Círculo, esclarecem ser importante estudar os seguintes aspectos de um gênero: as condições de produção (quem produz, com qual posição social); as condições de recepção (para quem se produz e com qual posição social); as condições de circulação ou o cronotopo do gênero (onde e quando se produz), além das relações dialógicas externas.

No caso do gênero vlog, em razão de o gênero ser muito maleável (Striquer e Palhiarin, 2022), os elementos que compõem sua dimensão social também se mostram variáveis. O autor-vlogger pode ser qualquer indivíduo

disposto a compartilhar suas vivências com outros usuários das mídias sociais, seja para expor sua rotina ou atividades cotidianas por meio de relatos durante o vídeo, ou seja para denunciar situações em que vive, usando então dos recursos midiáticos para divulgar suas críticas aos outros usuários, para que estes não tenham as mesmas experiências. Nesse sentido, então, quando se pensa nas condições de produção de um vlog, pensa-se em um indivíduo disposto a trazer parte de sua vida pessoal ao público, relatando ou denunciando vivências que teve e os conhecimentos empíricos que adquiriu nelas.

Rodrigues e Fuza (2022, p.257) apontam que o vlog "não é produzido por uma coletividade, mas sim, por uma única pessoa, isolada de seu grupo social, em seu quarto e com uma câmera focalizando, normalmente, seu rosto. Esta pessoa é a única que tem 'a palavra'"; no entanto, uma vez que o vlogger pode decidir por gravar seu vídeo fora de casa, no seu trabalho, em suas viagens ou qualquer outra situação e ter interações sociais com outras pessoas nesses cenários e, além disso, estabelecer um canal de interação com seu público, o diálogo entre o autor-vlogger e a coletividade é possível.

No que diz respeito às condições de recepção, podemos pensar que o *vlogger* produz conteúdos em vídeo para outros indivíduos que podem se identificar com o autor, com seu cotidiano ou estilo de vida, ou até mesmo para indivíduos que buscam relatos que orientem suas escolhas futuras, como no caso de vlogs de viagens ou afins, estando o receptor, então, a par das experiências de outrem e de certa maneira preparado para experiências semelhantes às do vlog.

Em relação às condições de circulação ou cronotopo do gênero, os vlogs se ambientam nas plataformas digitais, como Youtube e redes sociais, como Tik Tok, Facebook, Instagram e, portanto, fazem-se sempre atuais, sendo mais interessante ao vlogger que seu vídeo seja recente, com considerações e situações da atualidade em que se insere. O tempo de duração do vlog é indicado pelo Youtube de até 15 minutos. Já nas redes sociais até 90 segundos, nesse caso o vlog passa a ser um mini vlog que se tornou bastante conhecido por

retratar cenas cotidianas de diferentes pessoas e profissões, narrado em primeira pessoa. A ideia seria retratar uma cena julgada interessante e relevante para internautas verem.

Outra dimensão de estudo do enunciado concreto fundamentada por Acosta Pereira (2012 *apud* Franco, Acosta-Pereira e Costa-Hübes, 2019) é sua dimensão verbo-visual, composta por conteúdo temático, isto é, a maneira como os elementos da realidade são selecionadas no gênero; construção composicional, que corresponde ao acabamento do enunciado) e o estilo, ligado tanto ao gênero como às marcas de autoria.

No que se refere ao conteúdo temático do gênero, que para Bakhtin (2003) corresponde ao intuito no processo de interação, o que faz com que cada texto-enunciado tenha o seu, optamos por estudar os temas que são mais gerais ao gênero. Striquer e Palhiarin (2022, p.240), explicam que os temas do *vlog* têm como objetivo "[...] relatar situações, experiências, pensamentos, o que é semelhante ao que pode ser tratado em um diário pessoal", isso independentemente de se tratar de um vlog autobiográfico, em todas as temáticas dos vlogs o caráter de relato está presente.

Em relação à construção composicional, Striquer e Palhiarin (*op.cit.)* apontam que os *vlogs* "[...] seguem uma estrutura linear, incluindo o planejamento, que pode ser considerado um roteiro, elaborado anteriormente à gravação". Sobre as etapas de produção de um *vlog*, podemos pensar em quatro momentos diferentes quando publicado *online*: (a) planejamento; (b) gravação; (c) edição e (d) interação.

Na primeira etapa, o vlogger decide quais os âmbitos de sua vida serão expostos no vídeo, qual a temática principal, se o vlog apresentará sua vida pessoal cotidiana, ou será um relato, um roteiro de viagem, uma denúncia, um vlog humorístico e entre outras tantas possibilidades. No planejamento, ainda, o autor precisa pensar além do conteúdo apresentado no vídeo, necessitando delinear todas as demais etapas que seguirão. Na etapa de gravação é quando o autor começa a produzir o vlog em sua materialidade, isto é, o vídeo em si. É

durante a gravação que o vlogger consegue ter uma dimensão da extensão de seu vídeo, que pode ter duração de pouquíssimos minutos até mesmo de algumas horas, a depender da quantidade de eventos que são registrados.

O autor pode ser seu próprio editor durante a fase de edição do vlog, ou então pode ser que esta etapa seja feita por outrem, necessitando, posteriormente, da aprovação do vlogger. Durante a edição, caso seja uma preferência do autor, é possível que o vlog seja narrado por ele, sendo necessário uma atividade a mais além da edição do vídeo, isto é, a edição do áudio. Já na última etapa de produção do vlog diz respeito ao cuidado após a publicação do vídeo em uma plataforma digital que permite a interação e o diálogo entre aqueles que assistem ao vídeo e aquele que o produziu por meio de comentários, compartilhamentos, curtidas e outros recursos particulares de cada mídia digital.

Quanto ao estilo, "os vloggers, em geral, costumam utilizar linguagem informal" (Valência e Amorim, 2018 *apud* Striquer e Palhiarin, 2022, p.241). Para além da linguagem, por o vlog ser um gênero tão maleável, o vlogger pode decidir cada detalhe da sua produção, desde seu planejamento até sua edição da versão final e, caso opte por publicar, a escolha da plataforma para a divulgação do vídeo, o título, a interação com os espectadores nos comentários e outros processos que integram a produção do vlog. Nessa dinâmica em que o vlogger toma todas as decisões sobre a produção e o gênero se dinamiza nessas decisões, o vlog, além de poder contar com a participação de outrem além do próprio vlogger, permite que outros indivíduos se envolvam em quaisquer que sejam os processos de sua produção. Além disso, à medida que os vloggers alcançam um alto engajamento do público, as edições tornam-se mais elaboradas e, muitas vezes, apresentam vinhetas ou efeitos visuais e sonoros característicos das produções daquele autor, criando então a sua marca ou seu bordão.

A proposta para a sala de aula: o projeto didático de gênero

Em vista da importância de ações nas escolas que envolvam gêneros multimodais os quais fazem parte das TDIC, elaboramos, como forma de transposição didática, um Projeto Pedagógico de Gênero (PDG) que contempla o gênero vlog de rotina, como uma possibilidade de transposição didática, a partir do tema "Identidade". Esse projeto é destinado aos professores do Ensino Fundamental II para que trabalhem com alunos do 9º ano, com o objetivo de ler e produzir o gênero mini vlog em sala de aula. O projeto foi constituído visando que os alunos da era digital, os quais estão em contato com esse gênero em vídeo diariamente, se tornem indivíduos autônomos, bem desenvolvidos em sua formação, capazes de atuar com criticidade na escolha do conteúdo que consomem e produzem. Como defende a BNCC, o aluno deve desenvolver a habilidade de:

> (EF69LP06) Produzir e publicar [...] mídias, vivenciando de forma significativa o papel de repórter, de comentador, de analista, de crítico, de editor ou articulista, de booktuber, de vlogger (vlogueiro) etc., como forma de compreender as condições de produção que envolvem a circulação desses textos e poder participar e vislumbrar possibilidades de participação nas práticas de linguagem do campo jornalístico e do campo midiático de forma ética e responsável, levando-se em consideração o contexto da Web 2.0, que amplia a possibilidade de circulação desses textos e "funde" os papéis de leitor e autor, de consumidor e produtor (Brasil, 2018, p.145).

A elaboração do projeto, metodologicamente, passou pelas seguintes fases: a) conhecimento e estudo do gênero, a partir das dimensões do enunciado concreto; b) apresentação e divulgação do gênero para a comunidade acadêmica por meio do projeto Residência Pedagógica; c) escolha de um tema gerador para o projeto; d) seleção de materiais e produção de atividades que servissem de apoio para a consolidação e aprendizagem do gênero vlog no meio escolar; d) transposição dos conhecimentos acumulados para o projeto pedagógico.

O projeto tem como objetivo geral levar o aluno a conhecer e produzir o gênero vlog, instigando-o a se posicionar criticamente como ser autônomo ao se deparar com esse tipo de mídia em sua vivência. Para alcançar esse objetivo de criar consciência crítica e apreender o gênero, nosso foco será o vlog do cotidiano/rotina, a partir da temática "Identidade", que se desdobra em outros assuntos como desigualdade social, pressão estética, dificuldades financeiras, falsas idealizações, simulação da realidade, tendência à comparação. A partir dessa temática norteadora, será abordado o contexto em que os próprios alunos vivem e o contraste o qual estão submetidos ao se depararem com vivências pessoais distintas da deles e restritas a uma parcela pequena da população, despertando, assim, uma consciência crítica sobre um fato que os afeta diretamente enquanto sujeitos.

A base metodológica do produto apresentado é uma adaptação do Projeto Didático de Gênero idealizado por Guimarães e Kersch (2004), que partem de uma prática social para o início do projeto. No nosso caso, a prática social mobilizada é a efetiva compreensão e participação dos alunos para a leitura e produção de gêneros digitais. Entretanto, diferente do modelo original, nosso PDG não conta com uma produção inicial.

O projeto terá ao todo três módulos:

Quadro 1 – Organização do PDG

MÓDULOS	OBJETIVOS
1 – Introduzindo o tema (3 aulas)	- Ativar o conhecimento prévio dos alunos acerca do tema. - Explorar atividades de leitura para construir o conceito de identidade. - Realizar um quis sobre Identidade Pessoal.
2 – Leitura para conhecimento do gênero (4 aulas)	- Trabalhar os elementos da dimensão social e verbo-visual do vlog. - Apresentar um vídeo vlog que trata do cotidiano, sobretudo, escolar. - Trabalhar o reconhecimento do gênero vlog, contexto de produção, recepção e circulação, como se organiza, marcas de estilo e objetivo. -Estabelecer diferenças entre o gênero vlog, flog e blog. - Resumir as dimensões do gênero vlog.

3 – A produção e divulgação do gênero (6 aulas)	Apresentar o comando de produção. - Desenvolver atividades de planejamento. - Produzir um vlog. - Apresentar para a sala. - Fazer circular nas redes sociais.

A seguir apresentamos o detalhamento dos procedimentos metodológicos do projeto enquadrado em suas respectivas fases.

Módulo 1 – Introduzindo o gênero

O professor deve iniciar a aula entregando o texto: "Franciny Ehlke: Quem é a influenciadora de 24 anos que faturou 100 milhões com maquiagem e virou amiga de Anitta", disponível no G1. Na sequência, dividir a sala em grupos e realizar algumas atividades de compreensão e de interpretação. As atividades sugeridas são:

Perguntas de compreensão e interpretação

1. Quem é Franciny Elkhe?
2. Como ela iniciou a vida na mídia digital?
3. Como ela se define como pessoa.
4. Você já se imaginou com a vida dela? Justifique.
5. Você já se comparou a alguém com a realidade diferente da sua? Se sim, que sentimentos essa comparação provocou?

Depois de discutir as respostas, o professor deve apresentar os vídeos "Identidade – Conhecendo a sua história" e "Zygmunt Bauman – Identidade Pessoal", disponível no Canal Fronteira dos Pensamentos, no Youtube. A partir dos vídeos apresentados, o professor deve levantar a discussão com os alunos sobre o que é identidade e tratar da importância dela para nós enquanto indivíduos que possuem particularidades específicas. Para tanto, as perguntas que seguem são apenas perguntas semiestruturadas para a discussão, tendo o

professor a possibilidade de ajuste nas questões e até a oportunidade de fazer perguntas que não foram previamente pensadas.

Perguntas de compreensão e interpretação

1. De acordo com os vídeos assistidos, o que é identidade e quais as principais características que a compõe?
2. A identidade é algo herdado que não pode ser alterado de forma alguma ou é algo que o indivíduo vai ressignificando ao longo da vida? Como isso ocorre?
3. Após essas definições, qual você acredita ser a sua identidade? Por quê?
4. É possível ter a identidade de outra pessoa? Justifique.
5. Você já desejou ter a identidade de alguém que admirava ou que tinha uma vida muito diferente da sua? Que percepções essa comparação gerou?
6. Por que é importante estarmos cientes de nossa própria identidade?

Além disso, é possível que o professor, para auxiliar a compreensão dos alunos sobre o conceito identidade, apresente:

a) a definição dicionarizada da palavra "Identidade";

b) exemplos lúdicos e práticos de identidade e identificação, como: o RG que identifica governamentalmente quem somos; a votação política, em que os cidadãos concedem seu voto aos candidatos que representam, de alguma forma, sua identidade ou causam algum tipo identificação nas propostas e na maneira como compreendem o mundo; os influenciadores digitais cujos seguidores se identificam com o estilo de vida ou a maneira de pensar.

Após sugerimos que o professor peça para os alunos acessarem o site "Quizzur" e realizem o teste "Quem sou eu?", a fim de se auto observarem e perceberem seus traços marcantes. A atividade pode ser feita também com o professor levando um note e lendo as questões para os alunos.

Módulo 2 – Leitura para conhecimento do gênero

Neste módulo devem ser mostrados vídeos que se enquadram no gênero vlog de cotidiano de adolescentes que têm uma rotina parecida com a dos alunos,

ou seja, ainda estão no colégio, vivem sentimentos e dia a dia semelhantes aos dos discentes, como o vídeo "VLOG: Um dia comigo na escola ~último integral~" do canal de Alana Vitória, no Youtube.

Depois, pode ser feita uma atividade de compreensão textual com novas discussões e perguntas que introduzem a apresentação do gênero vlog.

Atividade compreensão textual:

1 – Qual é o tema abordado no vídeo assistido?
2- A quem se destina?
3- Qual é o suporte desse texto e o meio de circulação em que foi publicado?
4- Por quem foi publicado? Em que contexto?
5- Em relação a estrutura, como é o início, meio e fim do vídeo?
6- Você já viu vídeos com a estrutura semelhante a esse? Como eles eram e de qual assunto tratavam?
7- É comum encontrarmos nas redes sociais pessoas que tenham a realidade diferente da nossa e sentir que, de alguma forma, nossa identidade não está valorizada. Entretanto há, também, muitas pessoas que compartilham seu dia a dia e têm vidas e ideias parecidas com as nossas. Você já se deparou com algum influencer com o qual se identificou? Que reação esse sentimento trouxe? Explique.
9- Qual é a vantagem de consumir conteúdos com os quais você se identifica?

Depois dessas perguntas cabe ao professor trabalhar o reconhecimento do gênero vlog. Para isso, O professor entregará ou lerá em tela com os alunos o texto "Quais as diferenças entre blog, vlog e flog", disponível no site da *Rock Content.* Após indicamos que o professor separe a sala em 4 grupos e entregue para cada grupo uma questão, que deverá ser discutida e depois apresentada no grande grupo:

Grupo 1 –Estabeleçam as diferenças entre blog, vlog e flog.
Grupo 2 – Por que ter um vlog? Quais os benefícios?
Grupo 3 –Como ser um vlogueiro ou youtuber de sucesso?
Grupo 4- Como produzir um vlog?

Realizadas as discussões Nossa sugestão é que o professor digite e entregue aos alunos um resumo das principais características do gênero, baseado em conhecimentos científicos, mas com uma linguagem adequada à série. Depois peça que alguns alunos leiam em voz alta, a fim de gerar uma maior internalização do gênero.

VAMOS FIXAR AS PRINCIPAIS CARACTERÍSTICAS DO GÊNERO VLOG?

1. *Contexto de produção:* o vlog circula na Internet, principalmente no Youtube. O autor do vlog é uma única pessoa, chamada *vlogger,* que produz conteúdo em vídeo para as mídias sociais compartilhando suas experiências pessoais, como rotina, experiências inusitadas, relatos, atividades cotidianas, expondo ao público, de maneira isolada de seu grupo social, conhecimentos empíricos que adquiriu.
2. *Conteúdo temático:* os temas dos vlogs são bem diversos, o que faz com que existam vários tipos de vlog, como: game vlog, vlog de viagem, study vlog, vlog de humor, vlog de denúncia, vlog diário. Em todos os estilos de vlog a característica que mais predomina é a do relato pessoal, por isso neste projeto optamos por abordar o vlog relato.
3. *Condições de recepção:* o vlog é destinado àqueles que podem se identificar com o autor ou buscam uma base para orientar suas experiências e decisões futuras, se preparando ou familiarizando, de alguma forma, para viver experiências semelhantes ou apenas para se sentir representado em situações que já viveu.
4. *Construção composicional do vlog relato*: segue uma estrutura linear e temporal de apresentação dos fatos e/ou ações ocorridas em um intervalo de tempo não muito longo. Envolve planejamento, gravação, edição e interação com o público.
5. *Condições de circulação e tempo:* é publicado e circula em plataformas digitais, por isso são atuais e abordam informações e situações recentes, com um contexto da época que foi divulgado. Como o vídeo se propagará na internet para diferentes usuários pode estar sujeito tanto à aprovação quanto à crítica, ambos manifestados por comentários permitidos pelas plataformas de vídeos. Em relação ao tempo de duração o vlog pode ter até 15 minutos, já um minivlog se circular nas redes sociais pode ter até 90 segundos.
6. *Marcas de estilo*: é um gênero maleável e permite que o vlogger decida as particularidades do vídeo em relação ao planejamento, produção, edição, participações de outras pessoas, título, até a versão final. Uma característica em comum é que os autores normalmente utilizam linguagem informal e, ainda, podem contar com vinhetas e efeitos sonoros.

Fonte: Striquer, M. dos S. D.; Palhiarin, I. C. Os gêneros digitais na BNCC e o vlog como instrumento de implementação das prescrições em sala de aula. **Muiraquitã: Revista De Letras E Humanidades,** *10*(2), 2022.

Módulo 3 – A produção e divulgação do gênero

Como comentado nas seções anteriores, o gênero vlog *não* possui características estruturais bem delimitadas, por ser um gênero recente e, também, por ser um gênero digital que abre maior possibilidade de variações de temáticas.

Ciente disso, o professor deve, portanto, retomar com os alunos o que é o gênero vlog e todas as características que o envolve, complementando o que foi tratado no módulo anterior e também retomando as discussões antecedentes. Para auxiliar nesse processo, o professor pode apresentar as principais características do *vlog* por meio de esquemas ou mapas mentais como o abaixo, que facilitam a aquisição e fixação do conteúdo por parte dos alunos.

Figura 1 – Mapa mental do gênero digital *vlog*

/

Fonte: as pesquisadoras.

Depois disso, o professor deve recordar com os alunos o cronotopo do vlog a fim de designá-los para a produção de um vlog de relato de cotidiano.

Após, o professor fará as orientações para a produção. Como envolve a utilização de tecnologias específicas que podem demandar maior esforço, é recomendado que a atividade seja feita em duplas. O comando e contexto de produção serão:

Contexto e comando de produção:
Você é um estudante de escola pública e, como usuário assíduo da plataforma de vídeos *Youtube*, reparou que existiam poucos conteúdos em vídeo de pessoas com as quais se identificava e que tivessem uma realidade semelhante a sua. Em vista disso, você decidiu produzir um VLOG RELATO OU DE COTIDIANO mostrando um dia de sua rotina com o objetivo de expor o que define mais sua identidade pessoal e almejando alcançar pessoas que se identifiquem com você no *Youtube*. O *vlog* relato deve ter no mínimo 5 e, no máximo 15 minutos e circulará no canal da escola.

Após mostrar as condições de produção aos alunos, o professor deve propor uma atividade de planejamento que os auxilie a (a) pormenorizar os elementos do comando, possibilitando a visualização de forma clara e objetiva dos pontos-chave dos quais devem partir e que irão compor o vídeo produzido e (b) produzir efetivamente o vlog. Para o planejamento do conteúdo sugerimos a ficha abaixo.

Quem é você enquanto produtor do vlog?	
Qual será a finalidade de meu vlog, ou seja, qual característica da minha identidade quero evidenciar pelo vídeo? Lembre-se de que essa característica e que deve nortear a gravação. Por exemplo, você quer destacar que você é uma pessoa que gosta de fazer na sua rotina.	

Qual rede social irá circular?	
Para quem se destinará o vlog?	
Quanto tempo de duração deverá ter?	
Qual será o tema do seu vlog?	
Onde vai gravar?	
Quais serão os principais fatos que vão aparecer no vlog? Pense em como vai iniciar, os fatos e como finalizar. Escreve um pequeno roteiro para não se perder.	

Após o preenchimento dessa ficha, o professor deve auxiliar os alunos a organizarem o planejamento com os smarthpones (ou iphones). Optamos pelo sistema Android por ser mais comum entre os alunos da rede. Assim, orientar os alunos a:

ORIENTAÇÕES PARA SUA GRAVAÇÃO

h) Utilizem, se possível, um celular com boa resolução de vídeo e prefiram este aparelho. Abram o celular e acessem a câmera.

2. Deem preferência a um local bem iluminado e tranquilo para fazer a gravação, já que barulhos ao fundo podem comprometer a qualidade do vídeo.

3. Criem ação e movimento no vídeo para maior engajamento com diferentes disposições e usos das ferrramentas do seu celular. Para tanto acesse: https://www.youtube.com/watch?v=9iY0jfX4Xwo e confira as dicas dadas sobre isso.

4.No mesmo site acima, vejam como exportar seu vídeo e a melhor resolução.

5.Se necessário façam cortes na sua edição.

6. No Youtube há vários tutoriais para se fazer um vlog, sugerimos:
- "Como fazer um vlog no celular". In: https://www.youtube.com/watch?v=9iY0jfX4Xwo
- "como fazer vlogs no Youtube". In: https://www.youtube.com/watch?v=xLCu3aTAasQ

Após o término dos vídeos o professor solicita que os alunos primeiro apresentem para a turma e caso haja necessidade podem fazer cortes e/ou adaptações. A última etapa do projeto é fazer a divulgação desses vlogs

produzidos. A divulgação será feita no canal da escola. Deve-se espalhar cartazes pela escolha que informam a existência desse conteúdo e maneiras de acessá-lo, por exemplo, colocando um QR code de acesso. Assim, alcançará o objetivo pretendido durante o projeto, pois os demais alunos da escola terão oportunidade de ter acesso a um conteúdo que se identifiquem de pessoas reais que têm a vida semelhante ou próxima a sua, além de permitir que os alunos ganhem seu espaço individual no mundo virtual.

Conclusão

Esta pesquisa propôs o estudo e a transposição didática do gênero vlog de rotina, no intuito de apresentarmos uma iniciativa alinhada com as demandas atuais da educação e com as diretrizes da BNCC, que destaca a importância dos gêneros digitais no processo educacional. Além disso, o uso do gênero vlog de rotina oportuniza tanto o reconhecimento da identidade do aluno, como também abre espaço para que ele perceba outras finalidades do gênero.

Ainda, a escolha do gênero, centrado na temática da identidade, pode proporcionar aos alunos a oportunidade de reconhecimento e autoafirmação de suas próprias vivências, realidades e identidades pessoais. Ao compartilharem suas experiências por meio do gênero, os estudantes, à medida que exercitam suas habilidades linguísticas, audiovisuais e sociais enquanto cidadãos críticos e participativos, tornam-se parte das interações no mundo contemporâneo do qual pertencem.

Em última análise, a introdução do vlog relato de rotina na sala de aula representa uma estratégia pedagógica que não apenas dialoga com os interesses e vivências dos alunos, mas também contribui para a construção de uma educação mais conectada com a realidade digital e social em constante evolução e transformação.

Referências

ALANA VITÓRIA. *VLOG:* **Um dia comigo na escola.** Youtube 28 jan. 2022. Disponível em: https://www.youtube.com/watch?v=LKQ4U0n2qFk. Acesso em: 03 fev. 2024.

BRASIL. Ministério da Educação. **Base Nacional Comum Curricular**. Brasília: MEC, 2018.

BAKHTIN, M. **Estética da criação verbal.** São Paulo: Martins Fontes, 2003.

CATUCCI, A. Franciny Ehlke: **Quem é a influenciadora de 24 anos que faturou 100 milhões com maquiagem e virou amiga de Anitta**. G1. Disponível em: https://g1.globo.com/empreendedorismo/noticia/2023/06/24/franciny-ehlke-quem-e-a-influenciadora-de-24-anos-que-faturou-r-100-milhoes-com-maquiagem-e-virou-amiga-de-anitta.ghtml. Acesso em: 14 jan. 2024.

DORNELLES, J. P. **O fenômeno vlog no Youtube**: Análise de conteúdo de vloggers brasileiros de sucesso. Dissertação (Mestrado em Comunicação) – faculdade de Comunicação Social, Pontifícia Universidade Católica do Rio Grande do Sul. Porto Alegre, p. 104. 2015.

FRANCO, N.; ACOSTA PEREIRA, R.; COSTA-HÜBES, T. C. da. Por uma análise dialógica do discurso. In: GARCIA, D. A.; SOARES, A. S. F. **De 1969 a 2019:** um percurso da/na análise de discurso. Campinas, SP: Pontes Editores, 2019. p. 275-300.

FRONTEIRAS do pensamento. **Zygmunt Bauman – Identidade pessoal.** Youtube, 9 de out. 2013. Disponível em: https://youtu.be/TSy2AVGXTlU?si=7_pSIV-u6l1pc6hE. Acesso em 31 de jan. 2024.

GUIMARÃES,A.M.M.; KERSCH, D.F.(ORGS.) **Caminhos da construção:** reflexões sobre projetos didáticos de gênero**.** Campinas-SP: Mercado de Letras, 2014.

HISTÓRIA direto ao ponto. **Identidade – conhecendo duas histórias.** Youtube, 19 de mai. 2021. Disponível em: https://youtu.be/TSy2AVGXTlU?si=7_pSIV-u6l1pc6hE. Acesso em 31 de jan. 2024.

RODRIGUES, M. F. D.; FUZA, A. F. Projeto didático de leitura e escrita para "vlog literário" no Ensino Fundamental – **Revista Humanidades e Inovação** (eletrônico), v.9 nº25, p. 248-269, 2022.

SCHUARTZ, A. S.; SARMENTO, H. B. DE M. Tecnologias digitais de informação e comunicação (TDIC) e processo de ensino. **Revista Katálysis,** v. 23, n. 3, p. 429–438, set. 2020.

STRIQUER, M. S. D.; PALHIARIN, I. C. Os gêneros digitais na BNCC e o vlog como instrumento de implementação das prescrições em sala de aula. **Muiraquitã,** v. 10, p. 233-245, 2022.

CAPÍTULO 6

VÍDEORRESENHA LITERÁRIA: UMA PROPOSTA DE PLANO DE AULA NO *BOOKTUBE*

Amanda Caroline Françoso (RP-UEM)
Gabriele Clara Previato Barboza (RP-UEM)
Cláudia Valéria Doná Hila (orientadora-UEM)

Introdução

No contexto contemporâneo, pensar sobre educação é também pensar sobre tecnologia e os seus impactos — sejam eles positivos ou negativos. Isto posto, partindo do princípio de que o Programa de Residência Pedagógica tem como um de seus objetivos contribuir para o processo de transposição didática de teorias de linguagem para a sala de aula e também a necessidade prevista pela Base Nacional Comum Curricular (BNCC) (Brasil, 2018) de se trabalhar com gêneros digitais, este estudo visa apresentar uma breve modelização sobre o gênero vídeorresenha e, na sequência, uma proposta de projeto didático, a fim de mostrar uma possibilidade de transposição didática desse gênero em sala de aula.

De fato, diante do acelerado desenvolvimento tecnológico é crucial que os professores encontrem modos de incluir tanto as tecnologias emergentes, como os gêneros digitais em sala de aula. Sob essa perspectiva, os alunos estão expostos e sendo influenciados por essas inovações o tempo todo, porém, apesar disso, muitas vezes não fazem bom uso tanto da própria tecnologia como dos gêneros digitais. Nesse sentido, cabe à escola o papel de auxiliar os alunos a usar

com criticidade os saberes advindos do mundo digital, como expõe o documento da Base Nacional Comum Curricular (BNCC):

> Propostas de trabalho que potencializem aos estudantes o acesso a saberes sobre o mundo digital e a práticas da cultura digital devem também ser priorizadas, já que, direta ou indiretamente, impactam seu dia a dia nos vários campos de atuação social e despertam seu interesse e sua identificação com as TDIC. Sua utilização na escola não só possibilita maior apropriação técnica e crítica desses recursos, como também é determinante para uma aprendizagem significativa e autônoma pelos estudantes. Nessa perspectiva, para além da cultura do impresso (ou da palavra escrita), que deve continuar tendo centralidade na educação escolar, é preciso considerar a cultura digital, os multiletramentos e os novos letramentos, entre outras denominações que procuram designar novas práticas sociais de linguagem [...] Não se trata de substituição ou de simples convivência de mídias, mas de levar em conta como a coexistência e a convergência das mídias transformam as próprias mídias e seus usos e potencializam novas possibilidades de construção de sentidos (Brasil, 2018, p. 487).

Apesar da orientação do documento, ainda são poucos os materiais e estudos encontrados que tratem da abordagem dos gêneros digitais. Alguns, por se tratarem de gêneros híbridos, como a vídeorresenha literária, foco dessa pesquisa, ainda possuem algum material de referência, como Jeffman (2017) e Britto e Silva (2019); porém, em se tratando da transposição didática para a sala de aula, os trabalhos nessa área ainda são, ainda, lacunares.

Dessa forma, considerando os conceitos norteadores acerca dos gêneros discursivos em Bakhtin (2003), bem como a concepção de linguagem como interação e as contribuições da vertente dialógica, objetivamos apresentar as características da vídeorresenha literária no contexto do *Booktube,* a partir das duas dimensões do enunciado concreto (cf. Acosta-Pereira, 2014). Para tanto, as pesquisadoras recorreram a uma mesclagem dos métodos descritivo e qualitativo, analisando o comportamento do gênero em sua esfera de circulação — especificamente duas vídeorresenhas sobre uma mesma obra- "Capitães da

Areia", de Jorge Amado, em dois canais diferentes no *YouTube — Geek Freak*, de Victor Almeida e *Ler Antes de Morrer*, de Isabella Lubrano, cujos resultados culminaram na apresentação de suas características a serem apresentadas na próxima seção.

Nesse sentido, esse capítulo foi organizado em duas partes: a primeira trata da caracterização do gênero, subdividida em duas seções (dimensões social e verbo-visual); já a segunda se refere à nossa proposta metodológica para a sala de aula.

O gênero videorresenha e sua caracterização

A dimensão social de um gênero discursivo (cf. Acosta-Pereira, 2014) envolve o estudo das condições de produção, de recepção, de circulação, bem como o dialogismo presente nas relações externas ao gênero. Nesse escopo, a vídeorresenha trata-se de um tipo de vídeo no qual o criador de conteúdo compartilha suas opiniões e análises sobre uma obra ou item/produto via plataformas como o YouTube, que desempenhou um papel significativo na disseminação desse gênero com o passar dos anos.

Além disso, Motta-Roth (2006) explica que, historicamente, a vídeorresenha surge a partir do gênero resenha, o qual é "comum nas esferas jornalística e acadêmica" e possui "características tipológicas da argumentação na qual a pessoa que lê e aquela que escreve têm objetivos convergentes: uma busca e a outra fornece uma opinião crítica sobre determinado livro' ou outro produto artístico.

Nesse contexto, a versão em vídeo desse gênero argumentativo,

> segue o mesmo propósito comunicativo, o de apresentar o ponto de vista a respeito de um objeto, porém, ela se ajusta à situação discursiva que o meio digital solicita. A sua produção mescla outros gêneros, como o vídeo, música e vinhetas. Sua elaboração pressupõe um roteiro, edição, divulgação e interação com o público (Silva, 2019, p. 24).

Mais que isso, essa nova vertente do gênero começou a se popularizar a partir dos anos 2010, tendo em vista o próprio crescimento da internet e das plataformas digitais. Com o tempo, canais com finalidades e temas em comum foram se agrupando e criando nichos dentro do YouTube, como o *Booktube,* voltado para a literatura. No contexto brasileiro, o primeiro canal focado na publicação de vídeorresenha foi lançado em 2009. Atualmente, já existem algumas variantes do *BookTube* em outras plataformas, como o nicho do *BookTok*, no TikTok, e do *BookGram*, no Instagram.

A importância do YouTube na reformulação de gêneros para o formato digital e a circulação destes pode ser explicada segundo dados da Revista Brasileira de Mídias (2015), pois esta é a terceira rede social mais acessada no mundo, quer pela sua infinidade de vídeos, quer pelo fato de que qualquer usuário poder se inserir no suporte como um produtor. Ademais, já em 2006 o pesquisador Henry Jenkins discorria sobre a importância do YouTube na criação de valores e a participação dessa plataforma também na "reformulação de sentido na cultura".

> A participação ocorre em três níveis diferentes, nesse caso — produção, seleção e distribuição. [...] Nenhuma dessas atividades é nova, mesmo no contexto da mídia digital, mas o YouTube foi o primeiro a unir essas três funções numa única plataforma e a direcionar tanta atenção ao papel das pessoas comuns nesta paisagem transformada das mídias (Jenkins, 2006, p. 358).

No que se refere ao contexto de circulação deste gênero, priorizamos, de forma específica, o *BookTube,* um espaço voltado ao debate sobre literatura que se tornou popular entre os amantes de livros, os quais se utilizam deste ambiente virtual para compartilharem sua paixão pela leitura — seja na posição de produtor ou apenas consumidor/interlocutor, sendo uma maneira eficaz de promover a literatura e criar uma comunidade em torno dela.

Sob essa perspectiva, em relação ao produtor das vídeorresenhas, este é qualquer indivíduo leitor que queira e tenha plenas condições de expressar suas opiniões nas plataformas digitais. Nesse sentido, o *booktuber*, como é chamado o indivíduo que grava vídeos para o *Booktube*, não precisa ser um crítico literário ou ser formado em

Letras, basta que tenha interesse e disposição para falar do meio literário. Entretanto, como suas opiniões são responsáveis por moldar outras, são cabíveis o bom senso e a veracidade de informações.

Além disso, a produção de vídeorresenha dentro do *Booktube* é tida como "cultura participativa" ou "cultura de convergência": "Na cultura da convergência, todos são participantes — embora os participantes possam ter diferentes graus de status e influência" (Jenkins, 2006, p. 197). Isso quer dizer que são formas de produção de conteúdo mais interativas e participativas do que as mídias de massa tradicionais, pois os interlocutores podem interagir em tempo real com os produtores. Mas não apenas isso, Jenkins anda explica haver um significativo interesse econômico por trás dessa "convergência" também:

> A indústria midiática está adotando a cultura da convergência por várias razões: estratégias baseadas na convergência exploram as vantagens dos conglomerados; a convergência cria múltiplas formas de vender conteúdos aos consumidores; a convergência consolida a fidelidade do consumidor, numa época em que a fragmentação do mercado e o aumento da troca de arquivos ameaçam os modos antigos de fazer negócios. Em alguns casos, a convergência está sendo estimulada pelas corporações como um modo de moldar o comportamento do consumidor. Em outros casos, a convergência está sendo estimulada pelos consumidores, que exigem que as empresas de mídia sejam mais sensíveis a seus gostos e interesses (Jenkins, 2006, p. 336).

Logo, fica claro que o princípio norteador desse fenômeno, tão comum na década atual, surgiu como interesse econômico junto à gênese do próprio YouTube, o que influencia ainda os valores que marcam a esfera do *Booktube*. Isto posto, produtor de conteúdo tem a liberdade de transitar por diversos assuntos que sejam pertinentes à literatura, e a opinião do resenhista é fundamental na construção da vídeorresenha. Jeffman (2017) aborda sobre a questão do *gosto* nessa plataforma e explica como isso molda a comunidade, unindo pessoas que compartilham de interesses comuns. Contudo, é impossível ignorar os interesses comerciais que perpassam essa comunidade, uma vez que

produtores procuram (ou são procurados) por editoras a fim de divulgar novos lançamentos e incentivar o consumo de livros.

Assim como o produtor, o interlocutor pode ser qualquer indivíduo leitor, ou ainda alguém que quer conhecer mais sobre determinada obra literária. De alunos de cursos especializados em literatura até o público comum, o que une os interlocutores das vídeorresenhas é seu interesse por essa área do conhecimento. Considerando ainda a possibilidade de interação entre produtor e interlocutor por meio da seção de comentários, este assume um papel de avaliador da resenha assistida e além de decidir se quer ou não ler o livro a partir das informações apresentadas no vídeo, pode também sugerir ideias ou criticar as próprias resenhas.

Em relação ao objetivo, as vídeorresenhas têm como foco a avaliação de determinado objeto cultural e, no caso das obras literárias, oferece ao interlocutor fatos sobre o contexto do livro e/ou de seu autor e também a opinião do resenhador (*booktuber*). Ao apresentar essas e outras informações, o *booktuber* tem o propósito de convencer o espectador a ler (ou não) o material exposto. Entretanto, como inseridas no ambiente digital, não se pode negar a força coercitiva do capitalismo sobre ela, na medida em que as escolhas dos livros dos *booktubers* impacta direta ou indiretamente na compra dos livros. Assim, há também o propósito comunicativo do *booktuber* alcançar mais visibilidade e também vender o próprio objeto da vídeorresenha. Por fim, o gênero estabelece elos dialógicos tanto com a obra resenhada, como também com outras do autor, ou, ainda, com outras que trazem temática parecida.

No que se refere ao estudo da dimensão verbo-visual de um gênero, ele envolve o conteúdo temático, a organização composicional e as marcas de estilo. Em termos da organização composicional das vídeorresenhas no *Booktube,* esta é relativamente estável, mas cada produtor tem a liberdade de ajustar o formato no qual gravará a fim de adequar essa organização a seus gostos ou o que planeja passar para o público. Além disso, as obras escolhidas para as resenhas

normalmente dependem do nicho/área de interesse do *booktuber,* bem como de seu público alvo.

É importante evidenciar, porém, que apesar de ser uma estrutura "relativamente estável" (cf. Bakhtin, 2003), sua realização nesses moldes ou não depende do estilo do *booktuber*. Nos canais dos vídeos selecionados para esse trabalho, Victor Almeida (*Geek Freak*) segue uma linha de produção de conteúdo voltada para o mundo *geek* — relacionado à tecnologia, ficção científica, jogos, quadrinhos, filmes, séries, e outros temas ligados à fantasia e à ficção — e, por conta disso, as leituras e recomendações em geral feitas por ele — assim como o *como* isso é feito — refletem tal universo. Já Isabella Lubrano (*Ler Antes de Morrer*) não é necessariamente adepta a um nicho como faz Almeida, mas suas leituras englobam, em sua maioria, grandes obras da literatura mundial, dos clássicos à contemporaneidade — *como* ela transmite isso para o público será comentado mais a frente.

Nesse contexto, a fim de apresentar como as vídeorresenhas se estruturam, no Quadro 1, a primeira coluna mostra os "movimentos comuns" ou "esperados" desse gênero, em geral — partindo do pressuposto também das resenhas escritas, ou adaptando para o contexto digital: dos roteiros de gravação dos vídeos —, já nas duas outras colunas estão os movimentos específicos de cada vídeo analisado para essa pesquisa, sinalizados como VR1 (Vídeorresenha 1) para o canal de Victor Almeida (*Geek Freak*) e VR2 (Vídeorresenha 2) para o canal de Isabella Lubrano (*Ler Antes de Morrer).*

Quadro 1- Movimentos retóricos das videorresenhas literárias

Movimentos comuns	VR1 — *Geek Freak*	VR2 — *Ler Antes de Morrer*
1. Abertura a) Saudação ao público; b) Elemento atrativo para segurar a	-Saudação breve. -Avaliação primária/Chamada de atenção — uso de expressões e gírias comuns à comunidade literária: "*acabou com a minha vida, acabou com*	-Inicia o vídeo com notícias de jornais sobre crianças sendo presas (recortes de telejornais). -Introduz a obra a partir desse contexto, comparando a realidade com os personagens da obra (uso

atenção do espectador;	*o meu coração*". -Introduz o título da obra. -Contextualiza a escolha de leitura.	de ironia). -Vinheta do canal.
2.Apresentação e contextualização da obra e do autor a) Resumo da obra, pode ser detalhado ou não. b) Exposição do autor com fatos de sua biografia, curiosidades e produção literárias. c) Apresentação do contexto de produção da obra, como o tempo ou país de origem, além de referências que podem ter inspirado o autor.	-Descreve breve da história, de fatos gerais da narrativa. -Comenta sobre o estilo de escrita do autor, sobre o uso de gírias e expressões regionais;	-Relaciona com outro vídeo produzido pela *booktuber* sobre o mesmo autor (Jorge Amado). -Conversa com o espectador sobre opiniões divergentes dos críticos acerca do autor. -Comenta sobre as próprias experiências com o trabalho do autor na faculdade de jornalismo.
3.Avaliação e reflexão a) Compartilhamento de opiniões, positivas ou negativas, a fim de convencer o leitor sobre estas. b) Leitura de trechos das obras para despertar a curiosidade do leitor ou dão dicas de obras complementares — como outros livros, músicas ou filmes, relacionadas àquela resenhada ou ao seu autor.	-Avalia concomitantemente à apresentação da história. Fala sobre identificação com um personagem. -Comenta sobre os personagens em geral, seu plano de fundo e como isso influência as atitudes deles. -Comenta sobre algumas cenas "mais pesadas" da obra e, ao mesmo tempo, avalia as ações dos personagens com base no que sentiu. -Lê um trecho da obra. -Reflete sobre as críticas presentes na obra. -Relaciona o contexto da obra a histórias reais que aconteceram	-Avalia os personagens da obra, ou melhor, personagem: o povo brasileiro. Introduz interrupções breves com entrevistas tanto de uma professora entrevistada acerca do autor quanto do próprio Jorge Amado. -Contra-argumento as críticas à escrita de Jorge Amado. -Descreve brevemente a narrativa e o contexto da época (década de 30). -Caracteriza rapidamente dos personagens, quem eles são e o que representa. -Fala sobre as opiniões políticas e religiosas de Jorge Amado e como

	com ele, sobre ações sociais promovidas em sua cidade. -Comenta sobre aspectos que não gostou em relação à escrita, mas na sequência retoma a recomendação.	isso influenciou alguns leitores devido à mensagem crítica do livro em comparação com o contexto real da década de 30. -Traz outro trecho de entrevista do autor comentando sobre o período histórico e sobre o livro, sobre ser ativista nessa época. -Recomenda o livro como fonte de se ter um "olhar mais sensível" sobre o tema da narrativa.
4. Encerramento -Despedida e solicitação para inscrição no canal (e outras redes sociais) e likes.	-Finaliza pedindo ao público recomendação de outros livros do autor. -Informa sobre suas outras redes sociais e pede para seguirem. -Solicita que se inscrevam no canal. -Despedida.	-Comunica o funcionamento da playlist de vestibular. -Solicita a indicação do vídeo/canal para outras pessoas. -Despedida.

Fonte: as pesquisadoras.

Comparando os dois produtores acerca do conteúdo, Lubrano focou no trabalho mais no autor (Jorge Amado) e o contexto de produção/obra, enquanto Almeida comentou mais sobre suas próprias experiências de leitura e a narrativa em si. Essas escolhas de cada um podem ser explicadas pelo objetivo do vídeo/estilo que adotam: Lubrano gravou o vídeo para uma *playlist* de vestibular, logo, tanto suas escolhas de comentar sobre o contexto de produção da obra e do autor quanto a comparação entre contexto interno da obra com a realidade daquele tempo — além das reflexões com o tempo atual — são justificadas no sentido de fornecer o máximo de informações possíveis para os vestibulandos que precisem de um resumo rápido da obra; já a escolha de Almeida se adequa com o contexto de compartilhar com o público suas leituras — e tentar convencê-los a ler também. As diferenças entre os estilos de ambos os *booktubers* é observada até mesmo nas escolhas linguísticas de cada um.

Para Bakhtin (2016), estilo individual é aquele que permite mais exposição da voz do autor, isto é, a individualidade de cada sujeito é uma característica distintiva, essencial, como se pode observar na em gêneros como a própria vídeorresenha. Jeffman (2017) explica sobre o estilo das produções na comunidade do *booktube* como sendo uma conversação "informal, descontraída e criativa" e, considerando o contexto de aproximação entre produtor e interlocutor permitido pelas plataformas digitais, é válido afirmar que essa escolha de "descontração" serve ao propósito de atrair o espectador a assistir ao vídeo. A autora ainda comenta sobre características estilísticas comuns, como o uso de recursos de áudio e visuais — o modo como estas serão utilizadas depende do produtor — e também do estilo de *conversação*, como se o produtor estivesse em uma conversa "olho no olho, cara a cara" com o público. Outros pesquisadores também comentaram sobre o estilo seguindo essa mesma linha de Jeffman.

> No nível discursivo, os *booktubers* vão assumir os papéis de enunciadores e vão procurar convencer os enunciatários, os leitores, da veracidade de seu discurso, utilizando meios para que a persuasão se efetive e meios para que o discurso seja aceito como verdade (Hashimoto; Celestino-de-Almeida, 2023, p. 20).

Além disso, as atividades e produções são diversificadas conforme o estilo, a idade e a profissão do *booktuber*, como acontece com os dois *booktubers* observados. Isso porque essa relação "dá à comunidade uma informalidade necessária quando a intenção é aproximar leitores de perfis variados" (Souza, 2018, p. 38).

As escolhas linguísticas de Almeida (*Geek Freak)* são baseadas no uso de gírias e 1ª pessoa do plural (nós), as expressões que o produtor usa para atrair seu público são aquelas comuns e reconhecidas pela comunidade literária que o seguem, como: *[...] Eu li um livro que acabou com a minha vida, que desgraçou (com) o meu coração... partiu em quinhentos mil pedaços* (minuto 1) para expressar uma recomendação positiva. Essa característica linguística mais

"despojada" é encontrada em toda a duração do vídeo; o autor usa de um vocabulário mais descontraído a fim de atrair os jovens espectadores — seu público usual — e serve também para designá-los à leitura de um clássico da literatura brasileira dos anos 30, que por si só poderia não ser tão atrativo a leitores mais novos. Como não só de linguagem verbal se constitui a vídeorresenha, é muito comum observar também, como marca de estilo do gênero, a linguagem gestual do produtor e suas expressões faciais. Todas essas características que servem para manter a atenção do interlocutor no vídeo, mas também que comunicam os sentimentos do *booktuber* para além de suas palavras.

Em relação ao estilo de Isabella Lubrano, é possível perceber que sua escolha de palavras é mais cuidadosa, seus gestos mais contidos — talvez por sua própria formação em Jornalismo — e difere-se de Almeida no sentido de não usar tantas expressões ou gírias como o primeiro. Outro diferencial da edição de seus vídeos é a presença de vídeos curtos intercalados com a fala da produtora, como os trechos de entrevistas que ela traz do próprio autor da obra resenhada. Uma razão que pode explicar essas diferenças entre os dois *booktubers*, além da formação e idade de cada um, é o próprio público de cada canal. Como citado no início dessa seção, Almeida tem como foco de seu canal o conteúdo *geek*, que acaba atraindo interlocutores mais jovens, acostumados com certos comportamentos do mundo digital; já Lubrano, por tratar de assuntos diversos de literatura em seu canal, atinge faixas etárias mais diversificadas, e isso é refletido no modo como cada produtor se comunica.

A proposta para a sala de aula

O processo de transposição didática do estudo realizado do gênero foi elaborado a partir do produto plano de aula, destinado a uma turma de 2º ano do Ensino Médio e contempla uma sequência de duas aulas, somando 100min.

de duração. Quanto ao conteúdo, conforme o estudo realizado, este pauta-se na leitura de uma vídeorresenha.

PLANO DE AULA		
Nível: ( ) Fundamental (x) Médio	**Série:** 2º. ano	**Turma:** A, B e C
Turno: (x) Manhã ( ) Tarde ( ) Noite		**No. de aulas:** 2
Conteúdo: Leitura de uma videorresenha.		
Habilidades da BNCC • (EM13LGG301) Participar de processos de produção individual e colaborativa em diferentes linguagens (artísticas, corporais e verbais), levando em conta suas formas e seus funcionamentos, para produzir sentidos em diferentes contextos.		
Objetivo Geral: Introduzir o gênero videorresenha.		
Objetivos Específicos -Ler, identificar e compreender o contexto de produção, de recepção e de circulação do gênero. - Comparar similaridades e divergências entre os gêneros resenha e vídeorresenha e identificar e compreender a finalidade dos gêneros trabalhados.		
Procedimentos de Ensino • Cumprimentar os alunos e fazer as questões de pré-leitura (acionar conhecimentos prévios); • Discutir o funcionamento do gênero sinopse; • Comparar as características da vídeorresenha com as da sinopse; • Desenvolver um quis interativo		
Recursos Slides, computadores e materiais impressos.		
Procedimentos de Avaliação Atividade de análise das características do gênero.		
Referências • BRASIL. Ministério da Educação. *Base Nacional Comum Curricular.* Brasília, 2018. • LUBRANO, Isabella (Ler Antes de Morrer). *Capitães da Areia, de Jorge Amado (#26).* YouTube, 15 jun. 2015. Disponível em: <https://www.youtube.com/watch?v=ZL6UmZw8Rbw> Acesso em 20 jan. 2024		

Em relação, aos procedimentos metodológicos, sugerimos que o professor inicie a aula com os cumprimentos à turma e apresente o objetivo da aula e que, na sequência, realize algumas questões para acionar o conhecimento prévio dos alunos sobre o gênero:

- Vocês gostam de ler livros, assistir filmes e séries?
- Como vocês escolhem o que vão ler ou assistir? Vocês decidem sozinhos? Ou pedem opiniões?
- E pra quem vocês pedem essas opiniões? Pra algum amigo, ou vocês pesquisam em sites ou outros lugares da internet?

Na sequência, o professor deve informar a turma que irá trabalhar com o livro "Capitães da Areia", já que este compões a grade obrigatória do conteúdo programático das aulas de literatura.

- Vocês conhecem o livro "Capitães da Areia"?
- O que sabem sobre a história?
- Pelo título e pela capa, sobre o que vocês acham que a história se trata?

Neste momento, o professor deve questionar aos alunos sobre quais elementos eles acham importante saber sobre uma história antes de decidir consumi-la.

- Supondo que vocês tenham que decidir ainda se leriam ou não "Capitães da Areia", o que vocês precisariam saber antes sobre o livro?
- Vocês acham que só saber, por exemplo, o título e o autor seriam suficientes?
- Será que o número de páginas é uma informação relevante para um possível leitor? Por quê?
- Em uma opinião, vocês achariam importante a colocação de pontos positivos e negativos?

A partir disso, o professor deve elencar na lousa os aspectos comentados na sala e pedir para que os alunos copiem em forma de tabela.

ELEMENTOS	SINOPSE NA CONTRACAPA	VIDEORRESENHA
Título		
Autor		
Data de publicação		
Editora		
Número de páginas		
Principais personagens		
Quem produz		
Onde circula		
Qual a finalidade de lermos/assistirmos		
Como se organiza em termos de linguagem (oral, escrita, sonora, etc.)		
Pontos positivos		
Pontos negativos		

Depois de montada a tabela, o professor deve sinalizar que, nos materiais a serem analisados em sequência, a turma deverá verificar qual contempla a maior quantidade destes elementos.

Dando início à etapa de desenvolvimento da aula, o professor deve questionar aos alunos acerca do que seria uma sinopse:

- Vocês já repararam que quando nós pegamos um livro em mãos, quase sempre achamos um textinho falando sobre a história dele, seja na parte de trás, seja nas orelhas internas?

- Quando nós vamos assistir a algum filme ou série nos serviços de *streaming* também sempre tem um textinho falando sobre a obra, não é verdade?
- Vocês têm o costume de ler esses pequenos textos? Ou passam direto por eles?
- Qual vocês imaginam que seja a função desses textinhos?
- Vocês sabiam que eles têm nome e são chamados de "sinopse"?

Após nomear o que seria uma "sinopse", lembrando que ela pode circular tanto na contracapa do livro como em outros lugares o professor deve ler com os alunos a sinopse do livro *Capitães de Areia*, e questionar:

- Vocês gostaram da sinopse do livro?
- Olhando para os elementos da tabela que fizemos, acham que é suficiente para convencê-los a ler a obra?

Aqui, o professor deve anunciar que, como a sinopse não preenche todos os requisitos propostos pela tabela, haverá uma segunda alternativa de material para obtermos uma opinião sobre ler ou não a obra. Para isso, pode indagar:

- Como vocês escolhem o que vão ler ou assistir? Vocês decidem sozinhos? Ou pedem opiniões?
- E pra quem vocês pedem essas opiniões? Pra algum amigo, ou vocês pesquisam em sites ou outros lugares da internet?

Explicar então que, entre outros fatores, a modernidade e a necessidade de adaptação de gêneros à tecnologia foram cruciais para o surgimento de um novo gênero, derivado da resenha: a vídeorresenha. Na sequência, o professor apresenta a vídeorresenha da obra "Capitães da Areia" presente no canal *Ler Antes de Morrer*, de Isabella Lubrano e, mesmo antes de dar *play* no vídeo, deve perguntar o que os alunos acreditam que o vídeo a ser assistido será de diferente da sinopse lida. Após reproduzir a vídeorresenha, solicitar que os alunos voltem à tabela montada no início da aula e agora a preencham.

Para finalizar a aula, a fim de gerar maior internalização dos conteúdos, sugerimos que o professor utilize a plataforma Kahoot e organize um quis interativo com os alunos sobre a videorresenha.

Conclusão

Diante de todo o exposto acerca do gênero da vídeorresenha, a análise realizada neste capítulo revela a evolução do gênero a partir da resenha tradicional, sua consolidação no ambiente digital, em especial no YouTube, e a consequente influência marcante da comunidade do *booktube* na disseminação desse gênero. Desse modo, foi possível perceber a vídeorresenha como uma espécie de fenômeno cultural, com impactos nos fatores de consumo literário e da formação da comunidade leitora em nichos digitais específicos, bem como um lugar de interação entre resenhista e interlocutor.

A possibilidade de trabalho na sala de aula é ampla, apresentamos apenas uma possibilidade de introduzi-la, observando as diferenças com a sinopse em contracapa de livro. Considerando que no Paraná existe a utilização da Plataforma Leia Paraná, uma outra sugestão é de levar os alunos a produzir videorresenhas para algumas das obras ali apresentadas. Nesse sentido, o gênero se configura como um importante objeto na sala de aula, pois além de promover o letramento digital do aluno pode 117ess-lo a se aproximar da obra literária, de uma forma muito mais prazerosa e voltada à pedagogia dos multiletramentos na escola.

Referências

ACOSTA-PEREIRA, R. A. A análise dos textos-enunciados como prática precedente à elaboração didática**. Revista de estudos sobre práticas discursivas e textuais.** *São* Paulo, v.14, n.3, p.4-29, nov. 2014.

AGUIAR, C. A crítica literária na internet: literatura contemporânea brasileira e valores literários nas críticas de booktubers. In: **Anais XV Congresso Internacional da Abralic**, 2017, p. 181–191.

ALMEIDA, V. (Geek Freak). **O que Capitães da Areia fez com meu coração | Geek Freak.** YouTube, 14 ago. 2017. Disponível em: <https://www.youtube.com/watch?v=qF1UuYxbGFk&t=11s> Acesso em 20 jan. 2024.

BAKHTIN, M. Os gêneros do discurso. In: BAKHTIN, M. **Estética da criação verbal**. São Paulo: Martins Fontes, 2003.

BRASIL. Ministério da Educação. **Base Nacional Comum Curricular**. Brasília, 2018.

BRITTO, F.T.A; SILVA, W. M. da. Gêneros em contexto digital: um protótipo para o gênero vídeorresenha. **Revista Linguística e Tecnologia**. Minas Gerais: UFMG, vol.12, n.2, p.1-29, 2019.

HASHIMOTO, G. Y. T.; CELESTINO-DE-ALMEIDA, D. O booktube no processo de formação de leitores: análise de duas vídeo-resenhas sobre o romance A Vegetariana. CASA: **Cadernos de Semiótica Aplicada,** v. 16, ed. 1, p. 224–228, 2023.

JEFFMAN, T. M. W. **Booktubers**: performances e conversações em torno do livro e da leitura na comunidade booktube. Universidade do Vale do Rio dos Sinos. 2017. p. 110–250.

JENKINS, H. **Convergence Culture: Where Old and New Media Collide.** NYU Press, 2006.

LUBRANO, I. (Ler Antes de Morrer). **Capitães da Areia, de Jorge Amado (#26).** YouTube, 15 jun. 2015. Disponível em: <https://www.youtube.com/watch?v=ZL6UmZw8Rbw> Acesso em 20 jan. 2024.

SILVA, A. dos S. Vídeo-resenha: uma proposta para o letramento digital nas aulas de língua portuguesa. **Dissertação** (Mestrado) — Curso de Mestrado Profissional em Letras-ProfLetras, Instituto de Letras, Universidade Federal da Bahia, Salvador–BA, 2019.

CAPÍTULO 7

O MINICONTO MULTIMODAL NO 8 ANO: PROJETO DIDÁTICO DE LEITURA E PRODUÇÃO

André Lucas de Azevedo (RP-UEM)
Gabriel Morais de Souza (RP-UEM)
Cláudia Valéria Doná Hila (orientadora-UEM)

Introdução

Os gêneros digitais vêm influenciando diretamente os modos de crianças e adolescentes pensarem e agirem e, até mesmo, aprenderem, tanto que a Base Nacional Comum Curricular (BNCC) (Brasil, 2017) destaca ser fundamental o trabalho com esses gêneros na sala de aula, a fim de que os alunos possam participar efetivamente e criticamente das práticas sociais que os envolvem.

No entanto, apesar de os alunos conhecerem e usarem diversos gêneros digitais, sobretudo os que circulam em redes como Instagram, Tik Tok e YouTube, falta, para uma grande parte deles, tanto o conhecimento do funcionamento do gênero como também o uso mais ético, mais crítico e mais desprovido de preconceitos.

No âmbito da literatura, é notória a dificuldade de grande parte dos professores trabalharem hoje com obras mais extensas, seja pela falta de acessibilidade a elas, seja porque o mundo digital impactou significativamente na vida dos alunos. Nesse contexto, o gênero miniconto multimodal pode ser um

importante instrumento para o professor desenvolver capacidades de leitura e escrita literária com os alunos, justamente pela sua pouca extensão e por trazer elementos semióticos que, no campo digital, são amplamente usados como formas de persuasão para a leitura de um texto. O gênero, nesse sentido, pode funcionar até mesmo como motivação para que se reduzem fronteiras entre os alunos e os gêneros literários tradicionalmente trabalhados em sala de aula.

Além disso, o trabalho com o gênero em sala de aula proporciona e desenvolve o letramento multissemiótico e o letramento digital do aluno. Conforme apontado por Buzato (2003, p. 20 *apud* Carvalho, 2014, p. 26), letramento digital é "o conjunto de conhecimentos que permite às pessoas participarem nas práticas letradas mediadas por computadores e outros dispositivos eletrônicos no mundo contemporâneo". Contudo, não basta apenas o "conhecimento técnico", por exemplo, saber digitar ou conhecer os comandos desbloqueados por certas teclas, para uma pessoa ser considerada letrada digitalmente. Ela precisa, acima de tudo, ter a capacidade de "construir sentidos a partir dos textos multimodais com os quais tem contato", assim como a habilidade de interagir de maneira crítica com as informações apresentadas por meio desses gêneros (Carvalho, 2014, p. 26).

O referencial teórico adotado para esta pesquisa norteia-se pela concepção interacionista, com contribuições da Análise Dialógica do Discurso e em pesquisadores nacionais que se debruçaram sobre seu estudo (Bakhtin, 2003; Franco, Acosta-Pereira e Costa-Hübes, 2019), além de pesquisadores que tiveram o miniconto multimodal como objeto de estudo (Lima, 2019; Roza e Menezes, 2019; Cabral, 2015).

Assim, o objetivo deste capítulo é apresentar uma caracterização do gênero miniconto multimodal, a partir da sua dimensão social e verbo-visual, conforme Franco, Acosta-Pereira e Costa-Hübes (2019), bem como uma sugestão de projeto para o trabalho em sala de aula.

O gênero miniconto multimodal e sua caracterização

Como acontece com tantos outros gêneros digitais, o miniconto multimodal tem sua raiz em gêneros que já circulavam antes do advento da *internet.* No ano de 1959, o escritor guatemalteco Augusto Monterroso publicou *Obras completas (y otros contos);* neste livro, podemos encontrar o primeiro e, provavelmente, mais famoso miniconto da história, publicado pelo espanhol Augusto Monterroso, em 1959, intitulado *O dinossauro:* "*Cuando 121essigni, el dinosaurio 121essign estaba allí.*"

Com o passar dos anos, ainda no século XX, mais autores passaram a explorar o gênero. No Brasil, o paranaense Dalton Trevisan é considerado o primeiro escritor a trabalhar com essa narrativa curta, direta e, em muitos casos, enigmática. Todavia, Cabral (2015) explica que o miniconto encontrou o ambiente perfeito para sua circulação apenas na década de 2000, quando o uso da internet passou a se tornar mais acessível à população. Nesta esfera, contudo, algo novo começa a acontecer com esse gênero: outras linguagens passam a ser utilizadas juntamente à linguagem verbal; desse modo, "alguns minicontos fazem uso de imagens estáticas ou em movimento para significar, constituindo minicontos multimodais" (p. 43).

Podemos definir o miniconto multimodal como sendo uma narrativa extremamente concisa, que mistura texto com outras linguagens não verbais para contar uma história, assim como para transmitir a mensagem objetivada com eficácia. Ou, ainda, conforme aponta Rojo (2011, p. 81 *apud* Cabral, 2015, p. 44), como "produções pequenas, que interpelam movimentos de leitura diferenciados, dinâmicos e que requerem letramentos diferenciados de seus interlocutores".

Entretanto, apesar de ser uma de suas principais características, a brevidade não é o único elemento que define um miniconto multimodal, afinal existe uma série de outros gêneros conhecidos por sua curta extensão, como o haicai ou o ciberpoema. De acordo com Lima (2019), com base em Lagmanovich

(2009), podemos pensar em três elementos essenciais para o miniconto: brevidade, narratividade e ficcionalidade. O primeiro deles se refere a sua extensão: o miniconto precisa ser um gênero extremamente breve e conciso — haja vista que estes dois conceitos não estão necessariamente interligados. Contudo, "esse limite de palavras não pode ser limitador [...] da profundidade que o texto carrega" (Lima, 2019, p. 38). A narratividade, por sua vez, estabelece que, mesmo sendo breve, o miniconto necessita contar uma história; um texto curto sem qualquer sequência narrativa não pode caracterizar um miniconto, por exemplo. Sendo assim, o miniconto deve: contar uma história, criando uma cena com sucessão clara de acontecimentos numa unidade ação única; ser uma narrativa completa; possuir uma integração e sucessão de ações, a segunda ação apresentada precisar estar vinculada à primeira, de modo que o leitor possa perceber nitidamente o desenrolar dos acontecimentos, a sua sequência temporal (Lima, 2009).

Além disso, o miniconto precisa ter um cunho ficcional, que pode variar dependendo do objetivo do autor. Todavia, assim como acontece com todo gênero literário, os seus acontecimentos, por mais fantasiosos que sejam, precisam ser verossímeis. Também, conforme aponta Lagmanovich (2003 *apud* Lima, 2019, p. 40), "o miniconto deve ter relação com o mundo natural, com um evento ou incidente individual".

No que se refere aos elementos que compõem a dimensão social do gênero (cf. Franco, Acosta-Pereira e Costa-Hübes, 2019) temos: contexto de produção (esfera de circulação, autor e posição social); contexto de recepção (interlocutor e posição social) e contexto de circulação (local e momento), o propósito comunicativo geral, além das relações dialógicas externas.

O gênero miniconto multimodal circula dentro da esfera digital, o que faz com que ele esteja fortemente ligado à ideia de letramento e, sobretudo, de letramento digital. Nessa esfera estão presentes diferentes valores, desde a ideia de consumo, já que é um dos pilares do capitalismo, mas também valores relacionados ao processo de ensino e aprendizagem, como busca de informações.

No caso dos produtores e interlocutores, por exemplo, os indivíduos necessitam possuir o conhecimento e a capacidade de interagir com o gênero e suas especificidades; precisam ter a capacidade de integrar as diferentes linguagens presentes nesse tipo de enunciado.

Por ser um gênero de produção relativamente de curta extensão e de circulação associada às mídias sociais, o produtor de um miniconto pode ser qualquer indivíduo que faça parte desse meio e tenha as competências necessárias para a criação desse tipo de enunciado, podendo ser desde um poeta, mas também pessoas anônimas que simpatizam com o gênero. Suas marcas de autoria podem ser expressas tanto na linguagem verbal quanto na não verbal. Por exemplo, o tipo de imagem (estática ou móvel), o nível de concisão da parte verbal, o estilo de arte utilizado, assim por diante.

O interlocutor do miniconto multimodal, por sua vez, irá depender, sobretudo, de qual meio/plataforma virtual está sendo utilizado em sua disseminação. Além disso, conforme aponta Cabral (2015), devido a circulação no meio virtual, o miniconto multimodal possui um vasto número de possíveis leitores, "fazendo com que o sujeito-autor tenha um cuidado maior com a escrita, no que se refere à adequação à linguagem formal e à escolha lexical" (Cabral, 2015, p. 44). Esse cuidado visa tornar o texto compreensível para o maior número de pessoas possível.

Quanto ao seu contexto de circulação e seu cronotopo, o miniconto multimodal é um gênero originário do meio virtual e da sociedade da informação, portanto pode circular com facilidade por todo mundo, graças às mensagens de WhatsApp, publicações em redes sociais, como Facebook, Instagram, Twitter, ou em *blogs.* Também o tempo de permanência no suporte pode ser maior, já que a depender dele podemos encontrar coleções arquivadas de tempos diferentes do autor. Além disso, esse gênero é um tanto recente; o início de sua circulação ocorre no momento em que o ambiente virtual se torna mais disseminado, por volta da década de 2000, até os dias atuais (década de 2020).

Uma segunda dimensão a ser caracterizada em um enunciado concreto é a dimensão verbo-visual, composta de: conteúdo temático, organização composicional e marcas de estilo. No que diz respeito à primeira categoria, é difícil estabelecer com precisão os temas do miniconto multimodal. Devido ao seu caráter multifacetado, este gênero pode ser utilizado para abordar diversos temas: questões político-sociais, assuntos do cotidiano, humor, amor, terror e assim por diante.

De modo semelhante, é relevante mencionar que o miniconto multimodal pode ser utilizado para os mais diversos objetivos, como realizar críticas sociais, satirizar acontecimentos, fazer rir, entreter, assustar, promover a reflexão de seu leitor etc. A amplitude nesses dois pontos aparenta estar relacionada, sobretudo, ao fato de o miniconto multimodal ser uma "derivação" de um gênero narrativo típico da literatura: o conto.

Quanto à organização composicional do gênero, o miniconto multimodal possui uma composição relativamente estável. Há a presença de uma sequência narrativa breve e o uso de um elemento não verbal, não com o intuito ilustrativo, mas, sim, para complementar o sentido apresentado pelo trecho verbal.

Por fim, além do uso de elementos multimodais, como imagens estáticas ou em movimento, as marcas de estilo do gênero podem ser fortemente percebidas na sua linguagem. O miniconto multimodal, apesar de ser um enunciado típico do ambiente virtual, possui uma escrita que "se aproxima de um uso mais formal da língua [...], as gírias e abreviações comuns da internet não estão presentes nele" (Cabral, 2015, p. 44), provavelmente, graças a sua origem literária, o que faz com que as palavras sejam mais usadas no sentido conotativo e haja, também, o uso e figuras de linguagem. Ademais, os sinais mais expressivos de pontuação são um recurso frequente, como reticências, interrogações e exclamações que, graças à curta extensão do gênero, têm sua capacidade de ampliar a produção do sentido. A elipse também é um elemento relevante, apenas o extremamente necessário aparece explicitamente, o restante é elipsado, cabendo ao leitor inferenciar as ações implícitas.

A proposta para a sala de aula

A nossa proposta de transposição didática foi planejada para uma 8 série após: (a) a leitura atenta sobre os gêneros digitais na BNCC; (b) o estudo de minicontos multimodais; (c) a escolha de um gênero digital. Assim, como produto para um possível processo de transposição didática definimos um Projeto Didático de Leitura e Produção de miniconto multimodal, adaptado de Lopes-Rossi (2002) O projeto contempla, metodologicamente, quatro módulos:

Quadro 1- Etapas e objetivos do projeto

MÓDULO E QUANTIDADE DE AULAS	OBJETIVO(S)
Módulo 1 (2 aulas) "Preparando o território"	• Diagnosticar o conhecimento dos alunos a respeito do gênero. • Narrar um acontecimento marcante da vida dos alunos de forma oral e depois solicitar que escrevam.
Módulo 2 (3 aulas) "Leitura para se apropriar das características típicas do gênero discursivo a ser produzido"	• Conhecer o contexto de produção, recepção e circulação do gênero. • Conhecer as características temáticas, composicionais e as marcas de estilo do gênero.
Módulo 3 (6 aulas) "Produção do gênero"	• Realizar atividades de planejamento, produção e reescrita do gênero.
Módulo 4 (1 aula) "Divulgação ao público"	• Realizar a divulgação/circulação do gênero.

Fonte: Lopes-Rossi (2002, p. 37), adaptado.

No que se refere aos procedimentos metodológicos de cada módulo, fazemos algumas orientações.

Módulo 1

O professor pode iniciar a aula trazendo o miniconto multimodal "O Louco". Orientamos o professor a escolher um miniconto mais conhecido dentro de uma temática que os alunos possam gostar ou ter o que dizer sobre ela.

Figura 1 – O Louco

Fonte: Rasga (2013, *on-line*)

Na sequência perguntar: *vocês já viram esse tipo de texto? Se sim, onde viram? Vocês acham que esse texto é literário? Por quê?* Após, solicitar aos alunos que relatem um episódio mais inusitado, não esperado que já viveram. Depois, pedir que os alunos escrevam os relatos e, quando terminarem, propor que realizem a troca em duplas para novamente realizarem a leitura oral do relato do colega.

Módulo 2

No módulo 2, o professor pode apresentar outro miniconto multimodal, com a finalidade de trabalhar a prática da leitura e se apropriar das características

mais importantes do gênero. como sugestão trazemos o miniconto multimodal "Eternos".

Figura 2 – Eternos

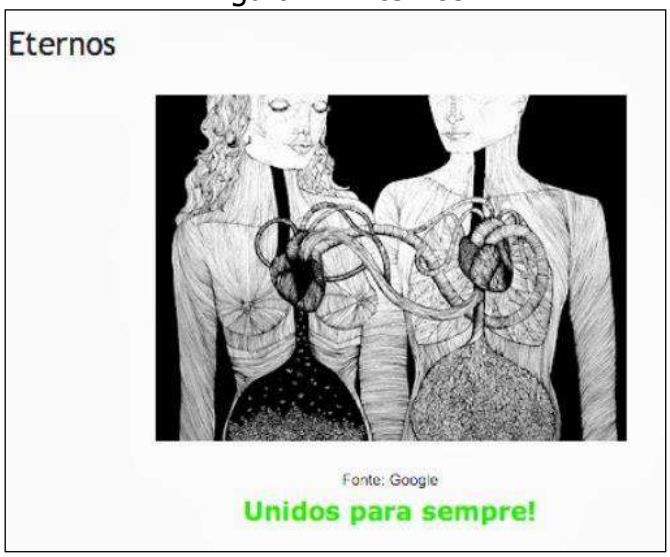

Fonte: Ygor (2010, *on-line*)

Como atividades de leitura para o trabalho com a dimensão social do gênero, a fim de o aluno perceber as condições de produção, de recepção e de circulação do gênero sugerimos:

1. Todo texto circula em algum local? Pegue seu celular e pesquise o site de onde o texto foi retirado. Qual o nome do site? que tipo de textos são publicados ali?
2. O texto tem autor? O que significa logo abaixo o texto a expressão "minimizado por Everaldo Ygor".
3. Quem é Everaldo Ygor?
4. O título da página onde está o miniconto é "Miniminimos", por quê?
5. Quem você acha que gostaria de ler os textos dessa página?

Na sequência, solicitar que em duplas ou trios os alunos discutam as questões relativas à dimensão verbo-visual do conto, que envolvem o propósito comunicativo, a organização composicional e as marcas de estilo. As atividades sugeridas são:

1. O que está acontecendo na cena do poema?
2. Qual a relação entre a cena e a frase "Unidos para sempre"?
3. Como o miniconto multimodal se organiza?
   ( ) título, imagem, autor
   ( ) título, imagem, subtítulo, autor
   ( ) título e imagem
4. Lendo o texto podemos afirmar que a finalidade foi:
   ( ) mostrar que o amor entre homem e mulher é importante, pois eles sempre terão coisas em comum..
   ( ) mostrar que o amor entre homem e mulher pode ser eterno, na medida em que um se liga emocionalmente ao outro.

Destacamos, que nas atividades de leitura, é sempre interessante o professor variar a tipologia de perguntas e, sobretudo, naquelas de maior inferenciação, como a 3 e, principalmente, a 4 serem fechadas, a fim de que o aluno construa os significados a partir de andaimes mentais (cf. Vygotsky, 2007).

Após essas atividades, a fim de promover a internalização do gênero sugerimos que o professor resuma as principais características do gênero: sua definição; seu contexto de produção, recepção e circulação; os temas; os propósitos comunicativos; a organização composicional e algumas das marcas de estilo. Isso pode ser feito por meio de ferramentas digitais como o Padlet, caso o professor e alunos estejam familiarizados ou por outra ferramenta. É importante nesse momento que as definições sejam acadêmicas, mas de forma que os alunos compreendam.

Módulo 3

Após o módulo da leitura, o professor começará a etapa de produção de um miniconto multimodal. Os alunos, preferencialmente, deverão ser separados em grupo. como aponta Lopes-Rossi (2002), o trabalho em grupo pode ser vantajoso, pois promove a interação e favorece a troca de informações, além de tornar o processo mais leve para os alunos.

Em um primeiro momento, com os grupos já estabelecidos, o professor deve apresentar o comando de produção para a proposta:

Contexto e comando de produção

No próximo mês, a escola realizará seu primeiro festival literário. A nossa turma ficou responsável pela elaboração de minicontos multimodais. Em grupos de no máximo três alunos, a tarefa de vocês é produzir um miniconto multimodal a partir do tema "Cenas inusitadas de um cotidiano". Seu miniconto será produzido no nosso laboratório de Informática e deve ter até 200 caracteres. O objetivo será retratar cenas que vocês vivenciaram e que de alguma forma foram impactantes e/ou surpreendentes. O texto vai circular nas páginas sociais da escola e os leitores serão a comunidade escolar.

O objetivo dessa produção é justamente colocar o gênero mais próximo possível da sua situação real de circulação e proporcionar aos estudantes uma situação concreta de interação no ambiente virtual. Ademais, o aluno, com o objetivo e público-alvo do seu texto determinados, "define exatamente o tema de sua produção e os aspectos do tema que merecem ser abordados" (Lopes-Rossi, 2006, p. 7).

Para iniciar essa etapa, o professor pode exibir o vídeo "Como escrever minicontos por Marcelo Spalding", do canal Formação de Escritores[8]. Os grupos deverão se organizar em sala de aula e debater sobre as possíveis temáticas, nesse momento é interessante que eles tenham acesso tanto aos relatos escritos anteriormente quanto aos gêneros estudados durante a fase de contextualização.

O próximo passo é auxiliar os alunos no planejamento do texto. Assim orientamos que o professor faça um esquema no quadro que contenha: (a) seleção do tema do miniconto: (b) escolha da figura/imagem no banco de imagens em sites de domínio público gratuito, tais como *Pexels, Pixabay, Wikimedia Commons, Flickr Commons, Morguefile,* etc., nessa etapa, o docente deverá elaborar um pequeno questionário para ajudar os alunos a selecionar a imagem apropriada: (a) de que modo essa imagem se relaciona com a sua história?; (b) ela consegue acrescentar uma nova camada de sentido ao texto?; (c) a imagem é atraente para o seu público-alvo? ; (c) produção do texto verbal

[8] Spalding, Marcelo. **Como escrever minicontos, por Marcelo Spalding**. YouTube 3 out. 2022. Disponível em: https://www.youtube.com/watch?v=EOBLIKBICF0. Acesso em: 30 jan. 2024.

de até 200 caracteres. em relação a essa última etapa do planejamento, o professor pode orientar os alunos a escreverem desde frases ou textos com um pouco mais de caracteres ressaltando que o texto deve traduzir emocionalmente o tema escolhido.

Outrossim, após a finalização da primeira versão do texto, o professor deve revisá-la, ajudando os estudantes, caso necessário, a organizar as ideias e manter os elementos do miniconto, fazendo uma revisão colaborativa com a turma. Isso pode ser feito com uma lista de controle (cf. Gonçalves,2009) que tenham perguntas-chave em relação aos aspectos ensinados na aula, como: - c*oloquei título?; - há personagens identificáveis: - que fato está sendo narrado?; -a figura que usamos tem relação com o texto verbal; -nosso texto verbal tem até 200 caracteres?; - a linguagem tem elementos poéticos, como figura de linguagem, uso do sentido conativo?,* entre outras.

Ressaltamos que a lista de controle deve ser sempre acessível em termos de linguagem ao aluno e trazer apenas os elementos efetivamente trabalhados em sala de aula.

Módulo 4

Após a conclusão da versão definitiva dos minicontos multimodais, a turma deve se organizar para produzir cartazes que serão espalhados pela escola. Os objetivos desses materiais serão divulgar a página de minicontos da turma e instigar a comunidade escolar a dialogar com os textos por meio da seção de comentários. Os alunos poderão fazer uso de recursos diversos, como colagens, textos escritos, códigos QR etc.

Conclusão

Iniciamos esta pesquisa com o objetivo de estudar as características do gênero miniconto multimodal, a partir das dimensões do enunciado concreto e realizar o processo de transposição didática a partir da sugestão de um projeto

de leitura e de produção textual. Pudemos verificar que o trabalho com qualquer gênero em sala de aula, sobretudo os digitais, requer ante uma pesquisa sobre seu funcionamento em contextos reais de circulação, a fim de que evitemos a própria gramaticalização do gênero em sala de aula.

Convém acrescentar, também, que por ser um gênero originado recentemente, pelo advento da internet, o miniconto multimodal proporciona maior engajamento dos alunos, quer pela sua pouca extensão, quer por trazer recursos multimodais, como desenho, fotografia, ilustração, etc. Além disso, a leitura e a produção de textos multissemióticos e digitais propõe o diálogo entre literatura e mundo digital, auxiliando o aluno a e multiletrar. Essas características também levam o aluno a se aproximar um pouco mais da literatura, afinal em um mundo no qual o multiletramento é uma ferramenta de inserção em novas práticas sociais, o trabalho com gêneros, como o miniconto multimodal, ao reunir literatura e tecnologia, possibilita novos horizontes para o engajamento do leitor com o texto literário.

Referências

BAKHTIN, Mikhail. **Estética da criação verbal.** Tradução de Paulo Bezerra. São Paulo: Martins Fontes, 2003.

CABRAL, Adriana. **(Re)criando (mini) contos de terror:** uma experiência de ensino de leitura e escrita de gênero multimodal. Dissertação (Mestrado em Letras) – Universidade Federal do Rio Grande do Norte, Natal, p. 230, 2015.

CARVALHO, Eloisa. **Letramento digital**: novas práticas de leitura escrita no cotidiano escolar. Dissertação (Mestrado em Linguística) – Universidade de Franca, Franca, 2014, p. 72, 2014.

GONÇALVES, Adair Vieira. As listas de controle/constatações como ferramentas para a reescrita de gêneros. *In*: GONÇALVES, Adair; BAZARIM, Milene (Orgs.). **Interação, Gêneros e Letramento**: A (re)escrita em foco. São Carlos: Claraluz, 2009.

LIMA, Danielle. **Miniconto digital**: leitura e produção de texto multimodal. Dissertação (Mestrado em Letras) – Universidade Estadual de Montes Claros, Montes Claros, p. 140, 2019.

LOPES-ROSSI, Maria Aparecida Garcia (Org.). **Gêneros discursivos no ensino de leitura e produção de textos.** Taubaté: Cabral, 2002. p. 19-40.

LOPES-ROSSI, Maria Aparecida Garcia. Procedimentos para estudos de gêneros discursivos da escrita. **Intercâmbio**, v. 15, p. 1-10, 2006.

RASGA, Katty. Projeto minicontos multimodais. **Além do giz**, 2013. Disponível em: https://escrevendoofuturo.blogspot.com/2013/10/minicontos-multimodais.html. Acesso em: 30 jan. 2024.

ROZA, Edleide Santos.; MENEZES, Ângela Maria de Araújo. Objeto de aprendizagem: de leitor a autor- uma proposta pedagógica para a criação de minicontos multimodais. **Diálogo de Letras,** Pau de Ferros, v.8, n.1, p.105-123, jan./abr., 2019.

VYGOTSKY, Lev. **A formação social da mente**. 2. ed. São Paulo: Martins Fontes, 2007.

YGOR, Everaldo. Eternos. **Miniminimos**, 2010. Disponível em: https://miniminimos.blogspot.com/2010/05/eternos.html. Acesso em: 30 jan. 2024.

CAPÍTULO 8

VÍDEO–MINUTO: POSSIBILIDADES NA SALA DE AULA

Ana Beatriz Borges do Carmo (RP-UEM)
Cláudia Valéria Doná Hila (orientadora-UEM)

Introdução

O Programa Residência Pedagógica de Língua Portuguesa está orientado pelas bases teóricas presentes na Base Nacional Comum Curricular (BNCC) (BRASIL, 2018), documento que define o conjunto de aprendizagens que devem ser desenvolvidas pelos alunos ao longo da Educação Básica. O programa tem como um de seus objetivos contribuir com o processo de transposição didática das teorias da linguagem para a sala de aula, a fim de que o professor em formação já reflita sobre os meios de se transpor os conteúdos relacionados às práticas de linguagem para a sala de aula.

Entre as principais orientações da BNCC está o trabalho com os gêneros digitais, que visam, dado os avanços tecnológicos, utilizar a tecnologia como uma ferramenta que possibilite ao aluno a vivência de diferentes interações multimidiáticas e multimodais, com o intuito de auxiliá-lo a se comunicar, divulgar informações, produzir conhecimentos e resolver problemas, bem como a desenvolver no aluno diferentes "tipos de inteligência, habilidades e atitudes" (Moran, 2007, p.03).

Segundo a BNCC (2018), as práticas de linguagem contemporâneas não envolvem apenas novos gêneros mais multissemióticos e multimidiáticos, mas também novas maneiras de produzir, configurar, disponibilizar, replicar e interagir. Sendo assim, a BNCC expõe sobre os gêneros digitais:

> As novas ferramentas de edição de textos, áudios, fotos, vídeos tornam acessíveis a qualquer um a produção e disponibilização de textos multissemióticos nas redes sociais e outros ambientes da Web. Não só é possível acessar conteúdos variados em diferentes mídias, como também produzir e publicar fotos, vídeos diversos, podcasts, infográficos, enciclopédias colaborativas, revistas e livros digitais etc. (Brasil, 2018, p. 68).

Dentre os gêneros digitais citados pela BNCC, o vídeo-minuto é referido nas diretrizes específicas para a Língua Portuguesa em turmas do 6° ao 9° ano do Ensino Fundamental, e pode ser abordado tanto no campo das práticas de estudo e pesquisa quanto no campo artístico-literário. Nas práticas de estudo e pesquisa, o gênero é mencionado no tópico sobre estratégias de produção textual:

> (EF69LP37) Produzir roteiros para elaboração de vídeos de diferentes tipos (vlog científico, vídeo-minuto, programa de rádio, podcasts) para divulgação de conhecimentos científicos e resultados de pesquisa, tendo em vista seu contexto de produção, os elementos e a construção composicional dos roteiros." (Brasil, 2017, p. 151).

Enquanto no campo artístico-literário, o vídeo-minuto é relacionado a recepção de obras literárias:

> (EF69LP46) Participar de práticas de compartilhamento de leitura/recepção de obras literárias/ manifestações artísticas, como rodas de leitura, clubes de leitura, eventos de contação de histórias, de leituras dramáticas, de apresentações teatrais, musicais e de filmes, cineclubes, festivais de vídeo, saraus, slams, canais de booktubers, redes sociais temáticas (de leitores, de cinéfilos, de música etc.), dentre outros, tecendo, quando possível, comentários de ordem estética e afetiva e justificando

> suas apreciações, escrevendo comentários e resenhas para jornais, blogs e redes sociais e utilizando formas de expressão das culturas juvenis, tais como, vlogs e podcasts culturais (literatura, cinema, teatro, música), playlists comentadas, fanfics, fanzines, e-zines, fanvídeos, fanclipes, posts em fanpages, trailer honesto, vídeo-minuto, dentre outras possibilidades de práticas de apreciação e de manifestação da cultura de fãs. (Brasil, 2017, p. 155).

Entre as três concepções de linguagem que podem embasar a metodologia do professor de Língua Portuguesa, será utilizada como referência para esse trabalho a linguagem como forma ou processo de interação com ênfase na vertente dialógica. Nesta concepção, a linguagem pode ser entendida como um meio de ação e interação, no qual os interlocutores agem produzindo significados em decorrência de um contexto sócio-histórico e ideológico (Fuza; Ohuschi; Menegassi, 2011).

A escolha dessa concepção de linguagem foi realizada pois, de acordo com Bakhtin (2003), a interação com ênfase no dialogismo contribui com o desenvolvimento das capacidades envolvidas na produção, recepção, tratamento e análise das múltiplas linguagens a fim de desenvolver o pensamento crítico do aluno. Além disso, essa concepção busca levar o aluno a perceber relações dialógicas presentes nos textos-enunciados, sejam elas os já ditos ou prefigurados. Também, teoricamente esta pesquisa se apoia em pesquisadores nacionais que têm se debruçado para o processo de transposição didática da concepção dialógica da linguagem (Acosta-Pereira, 2014; Franco, Acosta-Pereira, Costa-Hübes, 2019), bem como em autores que pesquisaram o gênero vídeo-minuto (Silva, 2018; Florêncio, Filho e Cordeiro, 2022).

A escolha do gênero desta pesquisa se deu por se tratar de um gênero relativamente atual, porém, ainda, pouco pesquisado no âmbito da Linguística Aplicada. Com isso, há uma dificuldade em se desenvolver trabalhos dentro da sala de aula, rendo em vista que a busca por estudos dos gêneros digitais torna-se cada vez mais necessária, a fim garantir a participação de nossos alunos nas

mais variadas práticas sociais. Outro fator que nos levou à escolha do gênero foi o fato de que com a popularização dos smartphones tem levado as pessoas utilizarem seus celulares para produzir pequenos vídeos, muitas vezes sem qualquer direcionamento ético.

Assim, esta pesquisa, desenvolvida no âmbito do Programa Residência Pedagógica de Língua Portuguesa, tem como objetivo apresentar a modelização do gênero digital vídeo-minuto, a partir das dimensões do enunciado concreto (cf. Acosta-Pereira, 2014), para, na sequência, apresentarmos uma possibilidade de transposição didática do gênero, a partir de um plano de aula.

O gênero vídeo-minuto e sua caracterização

Como o próprio nome indica, o vídeo-minuto é um gênero digital que se propõe a contar uma história por meio de um vídeo em um minuto. De acordo com Silva (2018), além de ser um vídeo com até 60 segundos, o vídeo-minuto é utilizado para exibir produções audiovisuais de curta duração, de ficção ou não ficção, e pode, ainda, apresentar representações de obras cinematográficas, assim como boletins de notícias em emissoras ou em redes sociais. Além disso, Silva (2018) destaca que o gênero pode também relatar resultados de uma pesquisa, fazer uma propaganda ou uma apresentação pessoal. Sendo assim, segundo Rojo (2014), vídeos-minuto podem ser classificados como gêneros multissemióticos ou multimodais, com diferentes propósitos comunicativos.

Ao buscar o contexto histórico do surgimento do vídeo-minuto, Migliorin et al. (2014) informam que é possível considerar o marco inicial da história do cinema: o surgimento do cinematógrafo, criado pelos Irmãos Lumière, em 1895. O cinematógrafo é um aparelho que permite registrar uma série de instantâneos fixos (fotogramas) que, quando projetados, criam uma ilusão de movimento. O aparelho era posicionado e permanecia imóvel e então as imagens eram filmadas em rolos de película com cerca de 17 metros, atingindo aproximadamente 50 segundos de duração.

A partir da criação do cinematógrafo, outras tecnologias foram surgindo no campo audiovisual, desde filmadoras e câmeras, até aparelhos celulares. De acordo com Silva (2018). os vídeos sempre foram impulsionadores do uso da internet e o seu fácil acesso colaborou para a produção e consumo de videoclipes, assim como a criação de redes sociais como Youtube e Facebook e, posteriormente, Instagram e Tik Tok, que possibilitaram a criação de canais e comunidades.

Atualmente, os vídeos de curta duração são os preferidos entre os internautas. Com isso, a partir de uma pesquisa realizada, Kalogeropoulos, Cherubini e Newman (2016) compararam vídeos publicados em veículos de comunicação e em redes sociais e, ao analisarem a sua viralidade, constataram insights interessantes sobre quais tipos de vídeos funcionavam no site e fora do site em termos de duração, concluindo que os vídeos com menos de um minuto de duração tiveram mais visualizações. Sendo assim, Silva (2018) afirma que vídeos com curta duração aparentemente são os que mais se adequam ao contexto das redes sociais e são os favoritos para compartilhamento. Além disso, o autor acredita que, assim como duração curta, a qualidade do conteúdo é outro fator importante para que os usuários decidam encaminhar um vídeo ou não a outros usuários. Dessa forma, pode-se dizer que o gênero vídeo-minuto está presente no cotidiano das pessoas e pode ser considerado um gênero interessante a ser trabalho na sala de aula.

A dimensão social do gênero está caracterizada pela esfera/campo, pelas condições de produção, de recepção, de circulação, pelo propósito comunicativo geral e pelas relações dialógicas externas (cf. Franco, Acosta-Pereira e Costa-Hübes, 2019).

Quanto à esfera de circulação do gênero, o vídeo minuto circula nas redes sociais, principalmente no Youtube, no Instagram e no Tik Tok, ou seja, na mídia digital. Nessa esfera predominam valores como a produção e o consumo de produtos, que agem como fluidos e rápidos, permitindo que parte do cérebro sinta mais sensação de bem-estar e prazer. Porém, ao mesmo tempo,

exatamente por isso, valores como consumismo e criação de necessidades secundárias muitas vezes sobrepõem outros valores como a luta contra os problemas sociais de impacto para a sociedade. No caso do vídeo-minuto, é possível afirmar que essa esfera, dada a pesquisa Kalogeropoulos, Cherubini e Newman (2016), vai ao encontro da preferência dos internautas por vídeos de curta duração e que circulam nas redes sociais. Sendo assim, por comportarem a postagem de vídeos curtos e serem acessados facilmente por usuários das redes sociais, essas plataformas são ideais para a publicação do gênero, visto que duram em média um minuto. No que tange o tempo de circulação nas redes sociais, os vídeos que recebem mais engajamento circulam por mais tempo nas páginas dos usuários, nas redes sociais e em suportes como Youtube, no qual aparece para um público maior.

A identificação dos produtores do gênero vídeo-minuto pode depender da temática encontrada nas produções. Vídeos de imprensa escolar, por exemplo, são normalmente produzidos por alunos que participam do jornal da escola. Há também jornalistas e usuários de redes sociais que podem produzir vídeos de notícias e de outras temáticas sociais que considerarem relevantes, ou ainda, vídeos-minuto feitos por pessoas comuns a fim de mostrar fatos do cotidiano, por exemplo. Quanto à posição social que o produtor ocupa também pode ser variável a depender do tipo de vídeo-minuto que produz, como crítico, analista, dentre outras. No que se refere aos interlocutores esperados para o gênero são usuários das redes sociais interessados em determinadas temáticas, assim como os seguidores dos produtores do gênero.

De modo geral, no que diz respeito ao propósito comunicativo do gênero vídeo-minuto, é possível dizer que:

> O vídeo-minuto figura, nesse contexto, enquanto gênero digital versátil, que pode ser usado tanto para produções de maior subjetividade, vinculadas ao campo artístico-literário, à experimentação e à criação, quanto à forma de apresentação de conhecimentos científicos distintos e resultados de pesquisa." (Silva *et al.*)

Barbosa (2018) complementa que os vídeos-minuto tem como intuito a produção de obras cinematográficas, que podem ter como intenção homenagear, criticar ou fazer uso do humor de determinada obra, apresentando, segundo a autora, um grande desafio aos produtores. Além disso, os vídeos-minuto de temas cinematográficos, por possuírem um tempo pré-estabelecido, se propõe a abarcar, no período de um minuto, todo o filme ou o seu sentido principal, com o maior número sequencial possível de ações e cenas para o alcance da produção desejada. Também é comum que o gênero tenha como propósito a denúncia ou combate de problemas sociais, sendo este um dos mais interessantes para o trabalho em sala de aula.

Ao focarmos na dimensão verbo-visual do gênero, importa discutir como o gênero se constitui em relação aos seus temas, organização composicional e marcas de estilo. Como informado por Barbosa (2018), os vídeos de temática cinematográfica, embora sejam desafiadores, servem para reextualizar determinada obra, podendo ter o intuito de resumi-la ou ressignificá-la. Porém, os temas que envolvem o gênero são muito amplos. Silva (2018), propõe o uso do vídeo-minuto como meio de imprensa escolar, por exemplo.

A organização composicional padrão para o gênero digital vídeo-minuto depende do intuito e do tema do vídeo. Dessa forma, o elemento mais estável da organização composicional é conter um minuto de duração (Silva, 2018). Além disso, há, quase sempre, um encadeamento cronológico das ações, tendo em vista ser um gênero rápido. Para organizar as cenas, cenário, falas e outros componentes é recomendado que seja seguido um roteiro prévio, que pode ser trabalhado na escola anteriormente à gravação do vídeo. Dessa maneira, Silva (2018) informa que há diversas formas de trabalhar com o gênero digital, incluindo a produção de roteiros.

Entre os principais elementos do roteiro, conforme modelo utilizado pela Academia Internacional de Cinema (2017), estão: (a) o cabeçalho; (b) a descrição das ações e (c) a apresentação das características e das falas dos personagens. O cabeçalho de cena tem como objetivo informar o local e o tempo

em que a cena ocorre, e pode ser localizada no início da página através de uma linha sem verbos e em letras maiúsculas. Há também a descrição das ações dos personagens, que pode ser representada através de frases curtas, por meio de sequ6encias expositivas e/ou narrativas. Outro elemento importante do roteiro é a apresentação das características e das falas dos personagens, que devem sempre apresentar uma linguagem adequada ao personagem e a seu contexto social. Além dessas três partes, podem ser incluídas rubricas nas falas para orientação da produção, que normalmente são escritas na norma padrão. Além disso, normalmente a sequência narrativa predomina, muito embora possa haver presença de outras.

Outros aspectos importantes a serem considerados na produção do vídeo-minuto são os elementos sonoros e visuais. Segundo Borges (2013), as trilhas sonoras podem promover diversas emoções ao público e auxiliam durante o processo da transmissão de mensagens. Dessa forma, percebe-se que é importante escolher trilhas sonoras que ajudem a transmitir a mensagem do vídeo-minuto produzido, ou que sejam condizentes com o tema da produção. Os elementos visuais também são responsáveis por influenciarem nos sentimentos e na recepção da mensagem. Sendo assim, é fundamental que todos os elementos trabalhem de forma harmônica com a finalidade do vídeo.

Por conta da pouca duração, as produções do gênero vídeo-minuto costumam possuir poucos cortes e edições. Essas edições podem ser realizadas por aplicativos de celular de forma rápida e simples. Além disso, as gravações podem ser realizadas com equipamentos como câmeras ou celulares. Assim, o gênero pode ser aplicado na sala de aula pois não necessita de uma infraestrutura ampla.

> A infraestrutura necessária para a produzir, editar e publicar um vídeo-minuto pode se resumir a um dispositivo móvel, como um celular smartphone ou um tablet. (...) Assim, o trabalho com vídeo-minuto pode viabilizar projetos pedagógicos que seriam muito difíceis de pôr em prática se não fosse pelas características de brevidade e de pouca necessidade de infraestrutura. (Silva, 2018)

Dessa maneira, o trabalho com o gênero em sala de aula pode auxiliar o professor a desenvolver, de forma fácil, várias habilidades no âmbito da leitura e da produção textual.

A proposta para a sala de aula

A metodologia adotada para a produção do plano de aula se deu a partir de algumas fases: primeiro, dentro das atividades da Residência Pedagógica, realizamos um estudo da BNCC, no que concerne ao trabalho com os gêneros digitais; após isso escolhemos um gênero digital e analisamos suas características, a partir das dimensões do enunciado concreto; por fim estudamos vários tipos de produtos educacionais que poderiam ser planejados com os gêneros digitais e definimos o nosso, o plano de aula.

Como proposta para a sala de aula, será apresentado um plano de aula destinado a professores do Ensino Fundamental, tendo como alvo alunos do 8° ano e utilizando o gênero digital vídeo-minuto. O objetivo geral do plano de aula é que os alunos produzam um vídeo-minuto, tendo como objetivos específicos conhecer o gênero vídeo-minuto e escrever o roteiro de um vídeo-minuto. Como habilidade da BNCC será utilizada:

> (EF69LP46) Participar de práticas de compartilhamento de leitura/recepção de obras literárias/ manifestações artísticas, como rodas de leitura, clubes de leitura, eventos de contação de histórias, de leituras dramáticas, de apresentações teatrais, musicais e de filmes, cineclubes, festivais de vídeo, saraus, slams, canais de booktubers, redes sociais temáticas (de leitores, de cinéfilos, de música etc.), dentre outros, tecendo, quando possível, comentários de ordem estética e afetiva e justificando suas apreciações, escrevendo comentários e resenhas para jornais, blogs e redes sociais e utilizando formas de expressão das culturas juvenis, tais como, vlogs e podcasts culturais (literatura, cinema, teatro, música), playlists comentadas, fanfics, fanzines, e-zines, fanvídeos, fanclipes, posts em fanpages, trailer honesto, vídeo-minuto, dentre outras possibilidades de práticas de apreciação e de manifestação da cultura de fãs. (Brasil, 2017, p. 155).

O plano envolve 4 aulas com duração de 50 minutos cada, e cada aula contará com etapas que resultarão na produção final de um vídeo-minuto. Como material, será utilizado o 142essigni para a apresentação de vídeos, além de textos impressos para leitura. Para as gravações, poderão ser utilizados os equipamentos disponíveis pela escola.

Quadro 1 – Plano de aula

PLANO DE AULA	
Nível: (x) Fundamental ( ) Médio	**Série:** 8° ano
No. de aulas: 4	**Duração da aula:** 50 min/aula
Habilidade da BNCC EF69LP46	
Conteúdo Vídeo-minuto	
Objetivo Geral Produzir um vídeo-minuto.	
Objetivos Específicos -Conhecer o gênero vídeo-minuto. -Escrever o roteiro de um vídeo-minuto.	
Procedimentos de Ensino 1. Iniciar a aula cumprimentando os alunos e apresentar o objetivo da aula. 2. Acionar o conhecimento prévio da turma sobre o gênero por meio de uma atividade de pré-leitura com o vídeo-minuto *Titanic in one minute*. 3. Apresentar o vídeo-minuto *Preconceito* e realizar uma atividade de leitura. 4. Ler o texto "*10 Tipos de preconceito que o mundo precisa parar de praticar"* e realizar atividades de leitura sobre as informações do texto. 5. Solicitar que os alunos se reúnam em grupo e selecionem um tipo de preconceito para trabalharem no vídeo-minuto que será produzido. 6. Apresentar o vídeo *Vídeo-minuto: O que é? Como fazer?.* 7. Apresentar um slide sobre roteiros e explicar os principais elementos que compõem um roteiro de vídeo, como atividade de planejamento. 8. Apresentar um exemplo de roteiro. 9. Apresentar o comando de produção do vídeo-minuto. 10. Pedir que os grupos reunidos discutam as suas ideias para a produção e escrevam o roteiro. 11. Realizar a gravação dos vídeos-minuto. 12. Apresentar as produções realizadas para toda a turma e publicar os vídeos nas redes sociais do colégio.	

Recursos Datashow, material impresso, tablet/celular.
Procedimentos de Avaliação Observar a participação e o engajamento dos alunos durante as discussões e exposições dos exemplos de vídeos e do texto. Notar a participação individual de cada membro do grupo durante a escrita do roteiro, assim como o empenho durante as gravações do vídeo-minuto.
Referências Bibliográficas ACADEMIA INTERNACIONAL DE CINEMA. 2017. Disponível em: https://www.aicinema.com.br/wp-content/uploads/2017/11/Como-Fazer-um-Roteiro-Exemplo-de-Formata%C3%A7%C3%A3o-de-Roteiro.jpg. Acessado em: 20 jan. 2024. AVALON LI. 分钟的泰坦尼克 **Titanic in one minute**. In: https://www.youtube.com/watch?v=fo0ZxhEyVVk. Acesso em: 22 nov. 2023 BRASIL. **Ministério da educação. Base Nacional Comum Curricular.** Brasília, 2018. PROJETO 11 AUDIOVISUAL. **VÍDEO MINUTO – PRECONCEITO – VENCEDOR DO 1° FESTIVAL DO MINUTO DA UNIVERSIDADE ANHANGUERA – SP 2015**. In: https://www.youtube.com/watch?v=_Mca1PjN-uQ&t=51s. Acesso em: 25 jan. 2024 SEBA, A.L. **Vídeo-minuto: o que é e como fazer**? In: https://www.youtube.com/watch?v=HyorIywEWoY. Acesso em: 25 jan. de 2024. ZANI, Barbara. 10 tipos de preconceitos que o mundo precisa parar de praticar. **Diário do Estado**, Goiânia, 28 de maio de 2021. Disponível em: https://diariodoestadogo.com.br/10-tipos-de-preconceito-que-o-mundo-precisa-parar-de-praticar/ . Acesso em: 26 jan. 2024.

Para ativar o conhecimento prévio do aluno, é recomendado iniciar a aula com uma atividade de pré-leitura. Por isso, após iniciar a aula, apresente aos alunos o *vídeo Titanic in one minute,* postado pelo canal de Youtube Avalon Li em 2010, e, em seguida, sugerimos que o professor faça questionamentos para a turma como: "Em qual plataforma esse vídeo foi publicado?"; "Qual o objetivo do vídeo?"; "O vídeo faz uma retextualização de qual filme?" "Quem provavelmente são os produtores do vídeo?".

Em seguida, o professor passa à apresentação do vídeo-minuto *Preconceito,* vencedor do primeiro festival do minuto da Universidade Anhanguera, publicado no canal PROJETO 11 Audiovisual, também na plataforma Youtube, que teve como propósito comunicativo combater o preconceito de gênero. A utilização desse vídeo é importante pois servirá como base para as próximas etapas da aula, por isso é interessante levantar discussões sobre o tema do vídeo e o seu meio de circulação. Podem ser levantadas questões como: "Em qual plataforma o vídeo foi publicado?"; "Quais informações podemos retirar através do título do vídeo?"; "Em qual local o vídeo foi gravado?"; "Qual é o tema do vídeo? Podemos chegar a essa resposta através de quais elementos?"

Após a discussão sobre o vídeo, o professor deve entregar por impresso o texto *"10 Tipos de preconceito que o mundo precisa parar de praticar",* publicado por Barbara Zani, no site Diário do Estado. Sugerimos a leitura em voz alta compartilhada entre os alunos. Após a leitura, a fim de que o aluno compreenda o real contexto de produção do texto, apresentar o texto em sua real circulação, por meio do 144essigni ou por televisão. Para explorar a leitura dos alunos, peça para os alunos responderem por escrito em duplas ou trios as questões: (a) Onde foi publicado o texto? "; (b) "Quem escreveu o texto?"; (c) O produtor, ao escrever o texto, assumiu qual posição social: de um ativista, de um crítico ou de um estudante? Justifique"; (d) "Para quem este texto é indicado?"; (e) "Qual é o assunto principal?"; (f) "Quais são os 10 tipos de preconceito apresentados?"; (g) "Qual tipo de preconceito mais chamou a sua atenção? Justifique".

Após a correção e discussão das questões, peça que os alunos se reúnam em grupos e escolham um dos tipos de preconceito exposto no texto. Neste momento, informe que eles farão a produção de um vídeo-minuto e deverão escolher o tipo de preconceito que considerarem interessante para a produção. Antes que os alunos iniciem o planejamento da produção peça para assistirem o vídeo "*Vídeo-minuto: O que é? Como fazer?*", do professor Adson Luan Seba, disponível no Youtube. Após, explique, através de uma apresentação, as partes

fundamentais de um roteiro de um vídeo e reforce sua importância como uma ferramenta de planejamento para a produção.

Figura 1 – Slide sobre roteiro

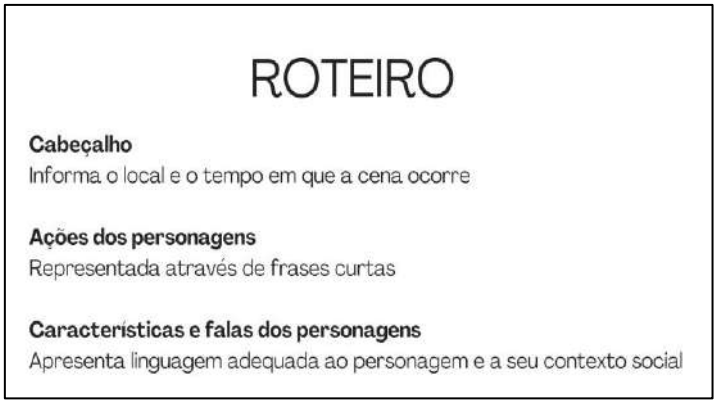

Fonte: Academia Internacional de Cinema (2017)

Após isso, é interessante que seja apresentado um exemplo de roteiro para que os alunos possam compreender como funciona o momento do planejamento de um vídeo.

Figura 2 – Exemplo de roteiro

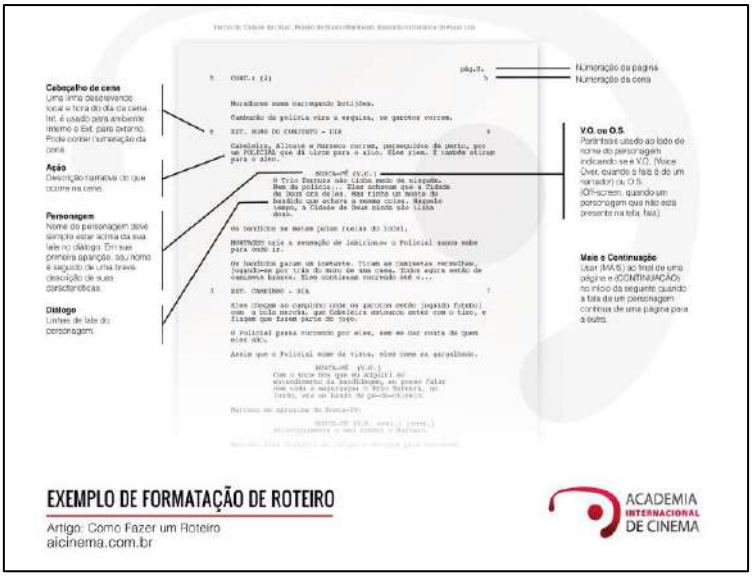

Fonte: Academia Internacional de Cinema (2017)

Importante orientar os alunos para a escolha da música, das personagens, do vestuário e do(s) local (is) de filmagem. Essa escolha precisa estar relacionada ao objetivo do vídeo-minuto. Assim: (a) definir o tema do vídeo-minuto; (b) definir personagem(ns) e vestuário; (c) definir ações; (d) definir local e (e) definir trilha musical. Depois de conhecer a estrutura básica do roteiro, apresentar o comando de produção aos alunos:

Contexto e comando de produção.
A sua escola irá realizar um festival de vídeos-minuto para combater os diferentes tipos de preconceito. Sua professora solicitou que vocês escolhessem um tipo de preconceito para a produção de um vídeo-minuto, com o objetivo de conscientizar as pessoas sobre a importância de 146essign-lo. Seu vídeo- minuto circulará nas redes sociais da escola.

Depois disso, os grupos poderão iniciar suas discussões e irão escrever os roteiros para a posterior produção do gênero. Reforçamos a importância de o professor orientar os alunos a respeito do objetivo do vídeo-minuto, pois será ele a definir todas as escolhas de cenário, de falas e de personagens. Durante a elaboração dos roteiros, auxilie os alunos com sugestões e reforce os principais elementos do roteiro. Embora o roteiro não seja trabalhado, nesse momento, de forma completa com os alunos, o intuito é que o exemplo apresentado sirva como ideia para auxiliar o planejamento.

Por fim, os alunos deverão gravar o vídeo-minuto através do roteiro que foi escrito na aula anterior. A filmagem poderá ser realizada pelo tablet do colégio ou por meio das ferramentas disponibilizadas pelo próprio colégio ou, ainda, pelos próprios smartphones de quem tiver. Durante as gravações, auxilie os alunos e, se possível e necessário, se disponibilize para fazer a filmagem. Ao final das filmagens, apresente as produções realizadas para toda a turma e publique os vídeos nas redes sociais do colégio.

Conclusão

Neste trabalho apresentamos uma possível modelização do gênero digital vídeo-minuto, a partir das duas dimensões do enunciado concreto. Na sequência, apresentamos uma possibilidade de transposição didática do gênero, a partir de um plano de aula que poderá ser aplicado em turmas do 8° ano do ensino fundamental.

Devido, ainda, às poucas pesquisas sobre o gênero, concluímos a necessidade da realização de futuras pesquisas, visto que ainda há muito a ser explorado sobre o gênero. Percebe-se esta necessidade pois o vídeo-minuto pode ter várias aplicações em sala de aula, em diferentes disciplinas, para além da Língua Portuguesa, visto que pode apresentar diferentes propósitos comunicativos. Além disso, trata-se de um gênero bastante visto por crianças e adolescentes, o que já garante a volição para o trabalho, bem como desenvolve mutiletramento do aluno, bem como seu letramento digital, no processo de produção e circulação do gênero.

Referências

ACADEMIA INTERNACIONAL DE CINEMA. 2017. Disponível em: https://www.aicinema.com.br/wp-content/uploads/2017/11/Como-Fazer-um-Roteiro-Exemplo-de-Formata%C3%A7%C3%A3o-de-Roteiro.jpg. Acessado em: 20 jan. 2024.

ACOSTA-PEREIRA, R. A. A análise dos textos-enunciados como prática precedente à elaboração didática. **Revista de estudos sobre práticas discursivas e textuais**. São Paulo, v.14, n.3, p.4-29, nov. 2014.

BAKHTIN, Mikhail. **Estética da criação verbal**, 4.ed. São Paulo: Martins Fontes, 2003.

BARBOSA, Jaqueline. **Na ponta do lápis.** In:_____. As práticas de linguagem contemporâneas e a BNCC. Ano XIV, número 31. São Paulo: Escrevendo o futuro, 2018. P. 12 – 20.

BORGES, Amanda B. **A Importância da Trilha Sonora na Composição Emocional dos Filmes**. Orientadora: Ursula Betina Diesel. 2013. 50 f. TCC (Graduação). Curso de Comunicação Social, Centro Universitário de Brasília, Faculdade de Tecnologia e Ciências Sociais aplicadas, Brasília, 2013. Disponível em: https://repositorio.uniceub.br/jspui/bitstream/235/4005/1/20943847.pdf. Acesso em: 24 jan. 2024.

BRASIL. Ministério da Educação. **Base Nacional Comum Curricular**. Brasília: MEC, 2018.

FRANCO, N.A; ACOSTA-PEREIRA R.; COSTA-HÜBES, T.C. Por uma análise dialógica do discurso. In: GARCIA, D.A; SOARES; A.S.F. **De 1969 a 2019: um percurso da/na análise do discurso**. Campinas-SP: Pontes Editores, 2019, p.275-300.

FUZA, Ângela Francine; OHUSCHI, Márcia Cristina Greco; MENEGASSI, Renilson José. Concepções de linguagem e o ensino da leitura em língua materna. **Linguagem & Ensino**, Pelotas, v.14, n.2, p. 479-501, jul./dez. 2011. Disponível em: http://www.rle.ucpel.tche.br/index.php/rle/article/view/36. Acesso em: 19 jan. 2024.

KALOGEROPOULOS, A.; CHERUBINI, F.; NEWMAN, N. The Future of Online News Video. Oxford: **Reuters Institute for the Study of Journalism,** 2016. Disponível em: https://reutersinstitute.politics.ox.ac.uk/sites/default/files/research/files/The%2520Future%2520of%2520Online%2520News%2520Video.pdf. Acesso em: 19 jan. 2024.

MIGLIORIN, César et al. **Inventar com a diferença:** cinema e direitos humanos. Niterói: Editora da UFF, 2014.

MORAN, José Manuel. **A educação que desejamos novos desafios e como chegar lá**. Campinas: Papirus, 2007.

ROJO, R. Textos Multimodais. In: FRADE, I. C. A. S.; COSTA VAL, M. G.; BREGUNCI, M. G. C. (Orgs.). **Glossário Ceale**: termos de alfabetização, leitura e escrita. Belo Horizonte: UFMG/Faculdade de Educação, 2014. Disponível em: http://www.ceale.fae.ufmg.br/app/webroot/glossarioceale/verbetes/textos-multimodais. Acesso em: 20 jan. 2024.

SILVA, Jonathan Zotti da. **O vídeo-minuto como prática de imprensa escolar**. TCC – Universidade Federal do Rio Grande do Sul. Porto alegre, p. 32,

2018. Disponível em: https://lume.ufrgs.br/handle/10183/200665. Acesso em: 21 nov. 2023.

SILVA, S. R. R.. et al. **Os gêneros digitais na BNCC e as potencialidades do vídeo-minuto**. Disponível em: https://periodicos.ufpb.br/index.php/prolingua/article/view/48835. Acesso em: 21 nov. 2023.

CAPÍTULO 9

O GÊNERO NOTÍCIA ONLINE: PROPOSTA DE PLANO DE AULA

Laissa Frello Fonseca (RP-UEM)
Emily Thayná Michels Abreu (RP-UEM)
Claudia Valéria Doná Hila (orientadora-UEM)

Introdução

O programa da Residência Pedagógica tem como um de seus objetivos contribuir com o processo de transposição didática de teorias da linguagem para a sala de aula, a fim de auxiliar os professores da rede pública a ressignificarem suas aulas. Nesse sentido, a Base Nacional Comum Curricular (BNCC) (Brasil, 2017) ressalta a importância do trabalho com os gêneros digitais na escola, sobretudo considerando tanto o fato de os alunos serem usuários desses gêneros, como também a necessidade de multiletrá-los para que participem de forma crítica das práticas sociais em que esses gêneros são utilizados. Além disso, é fundamental o estudo e a pesquisa dos gêneros digitais, sobretudo porque influenciam sobremaneira as práticas de leitura e de escrita de nossos alunos.

Bakhtin (2003, p.262) conceitua os gêneros discursivos como "tipos relativamente estáveis de enunciados", justamente pelo fato de que o gênero vai se adaptando às condições sócio históricas de interação, tal como a notícia online. Diante desse contexto, este foi o gênero escolhido para nossa pesquisa e

transposição didática, justamente por ser um gênero já trabalhado nas escolas, mas ainda confundido com a notícia impressa.

A notícia online é um gênero que se desenvolveu juntamente com o desenvolvimento tecnológico e, apesar, de manter algumas semelhanças com a notícia impressa, suas condições de produção, circulação e recepção são muito diferentes, o que requer um trabalho também diferenciado em relação à notícia impressa que, aos poucos, já vem perdendo seu espaço em um mundo cada vez mais digital.

Teoricamente, esta pesquisa norteia-se pela concepção interacionista da linguagem (Bakhtin, 2003) e por contribuições da vertente dialógica, sobretudo pelos trabalhos de pesquisadores nacionais que se debruçaram em estudar o processo de transposição didática do dialogismo (Franco; Acosta-Pereira; Costa-Hübes, 2019). A concepção dialógica vê a linguagem como forma de interação e o dialogismo como elemento fundante de todo processo comunicativo.

Dessa forma, o objetivo deste capítulo é apresentar uma breve modelização do gênero notícia online, baseada nas dimensões do enunciado concreto (cf.Acosta-Pereira, 2014), para depois apresentar uma proposta de transposição didática do gênero por meio de um plano de aula para um 7º. ano.

i) O gênero notícia online e sua caracterização

Qualquer processo de transposição didática para a sala de aula de um gênero discursivo requer que o professor estude as características constitutivas do gênero, principalmente quando elas lhe são desconhecidas e, mais ainda, em se tratando dos gêneros digitais, que dada sua atualidade ainda carecem de pesquisas.

Acosta-Pereira (2014), ao pensar no estudo e na transposição dos gêneros discursivos, a partir da concepção dialógica da linguagem, pontua que todo gênero, sendo um enunciado concreto, apresenta suas dimensões de estudo: a dimensão social e a dimensão verbo-visual. Na dimensão social estudam-se: as

condições de produção (o campo/esfera; o produtor e papel social); as condições de recepção (interlocutor e papel social); as condições de circulação (local/suporte e tempo), além do propósito comunicativo geral e das relações dialógicas externas. Já na dimensão verbo-visual estudam-se: o conteúdo temático; a organização composicional e as marcas de estilo.

Antes, porém, de apresentarmos essas características iniciamos essa seção com uma breve sócio história do gênero, que tem sua origem no campo do jornalismo impresso. Conforme Prado (2011) o gênero notícia faz parte da rotina brasileira desde 1808. No decorrer do tempo, ele sofreu muitas mudanças na forma de informar os leitores. Ferrari (2006) explica que o pioneiro no jornalismo online, no Brasil, foi o *Jornal do Brasil,* que criou seu site em 1995, seguido pelo *O Globo* e O *Estado de São Paulo.* O *Jornal do Brasil* foi o primeiro veículo a fazer uma cobertura completa no meio digital, a qual ocorreu em 28 de maio do mesmo ano, proporcionando o crescimento e expansão do gênero.

O Manual do Jornalismo da empresa Brasil de Comunicação (EBC, 2013) elenca como características básicas da notícia e do próprio jornalismo: a imparcialidade, a objetividade, a neutralidade e a verdade como base de sua atuação. Todavia, o crescimento rápido da notícia online se deu não apenas pelos jornais já oficializados no país, como também em canais sociais, a exemplo do Youtube, trazendo à tona jornais cujas valorações se guiam pela violência, pelo exagero e pela necessidade de se conseguir mais usuários ao canal, além do fato de colocar abaixo à ideia de imparcialidade e de objetividade na produção do gênero.

Oliveira (2019) esclarece que é fundamental quando se pensa no trabalho com o gênero esclarecer aos alunos as principais diferenças entre a notícia impressa e a online. Dentre as diferenças mais significativas, além do próprio contexto de produção estão a presença de elementos multimodais (como vídeos, fotografias, podcasts, etc.) e, especialmente, os hiperlinks na notícia online, além de uma maior liberdade do jornalista na produção. No caso da notícia online seu propósito comunicativo geral é divulgar um acontecimento/fato relevante para

uma comunidade, por meio de uma agência de notícia ou um grupo independente da mídia eletrônica.

Marcuschi define o gênero como:

> (...) é um gênero digital da esfera jornalística, que tem como principal finalidade informar sobre um acontecimento novo e relevante para uma comunidade., que circula em diferentes canais e endereços e que estabelece relações dialógicas com outros textos. Composta de elementos multimodais e textuais apresenta marcas verbo-visuais que denotam outros propósitos comunicativos de quem a produz." (Marcuschi,2007, p. 48).

No que se refere à dimensão social do gênero notícia online, o campo de circulação do mesmo é o campo digital, notadamente a Internet a qual foi desenvolvida para uso de todos e considerada livre. Sendo assim, os usuários possuem liberdade de expressão e livre arbítrio para acessar qualquer site, desde aqueles de jornais já reconhecidos nacionalmente, como também canais no Youtube, nem sempre voltados ao propósito da informação, até os de *fake News*, bastante presentes nas redes sociais. Nesse campo, Rojo e Barbosa (2015) salientam que o jornalismo 3.0, realizado pelos meios digitais, compreende a informação contínua como um valioso bem de consumo. Dessa forma, a escolha das manchetes, o site no qual a notícia circula são atravessados por diferentes ideologias que visam, sobretudo, aumentar a adesão dos seus usuários, nem que para isso se sacrifique a própria "verdade" dos fatos. Logo é um campo repleto de tensões, de diferentes valorações que visam apanhar o usuário como um consumidor e não necessariamente como um leitor que busca informação.

Com relação ao do produtor da notícia e a sua posição social, quem produz são redatores de jornais e revistas online, com ideologias próprias, a depender do veículo que representam.

A respeito dos interlocutores, podem ser bastante variados, tanto a depender do site, canal no qual o gênero veicula, como também a depender dos temas que apreciam. Além disso, esses interlocutores podem assumir não apenas

o papel de leitores, mas também de comentadores, já que muitos jornais online disponibilizam uma aba para comentários; ou, ainda, de críticos e, também, nos casos de canais mais sensacionalistas até mesmo o papel de incitadores à violência.

Quanto ao local de circulação, o gênero pode circular em sites jornalísticos como *G1, Folha de São Paulo*, entre outras; em sites de jornais independentes, tais como *O Fluxo, Aos Fatos, Nexo, Risca Faca,* etc.; no Youtube, como *CNN Brasil, Hora News,* etc.; e redes socais como o *Facebook, Instagram, Twitter.* Um aspecto interessante do gênero é quanto ao seu tempo de circulação. As notícias online são praticamente divulgadas quase em tempo real do fato a ser noticiado e, também, permitem atualização a qualquer momento, especialmente nos grandes sociais nacionais e estaduais.

No que diz respeito à dimensão verbo-visual do gênero, os temas podem ser variados e direcionados a áreas de interesse geral como: saúde, educação, política, meio-ambiente, personalidades, etc. Além disso, no caso dos jornais digitais independentes, os temas podem ser direcionados a classes sociais específicas como o site *Notícia Preta*, que se revela um jornal de combate ao racismo e dirigido à comunidade preta do país. Há também jornais mais independentes e sensacionalistas no Youtube que acabam definindo temas violentos como acidentes, assassinatos, acidentes, a fim de obterem maior audu6encia.

Van Dijk (1988, apud Alves Filho, 2011) acrescenta que perante os temas esperados a palavra notícia, conforme usada hoje, implica relacioná-la à informação nova sobre acontecimentos recentes e relevantes, o que significa dizer que o tratamento temático limita o que pode ser noticiado: o fato precisa ser novo, recente e também relevante para o público que se destina, ao menos nos jornais de grande circulação.

Já quanto à organização composicional da notícia online, a estrutura pode ter algumas variações a depender do jornal e do suporte, podendo conter:

Quadro 1 – Organização composicional do gênero notícia online

ELEMENTOS OBRIGATÓRIOS E OPCIONAIS	FUNÇÃO
Título/ manchete (155essignific)	- É o elemento mais chamativo da notícia, tem o objetivo de captar a atenção do leitor sobre o fato a ser noticiado. - Deve ser conciso, informativo.
Subtítulo (obrigatório)	Deve resumir o conteúdo da notícia e despertar o interesse do público em lê-la.
Autor e data (obrigatório)	Estabelecer credibilidade e situar o acontecimento no tempo. Esse tempo pode ser atualizado a qualquer momento.
Texto/Lide O quê? Quando? Onde? Como? (Obrigatório)	- Deve responder às perguntas básicas do jornalismo: o quê?, quem?, quando?, onde?, como? e por quê? - É a parte mais extensa da notícia e detalha o fato, fornecendo informações adicionais e contextuais, por meio dos hiperlinks.
Recursos multimodais: hiperlinks; Podcasts; vídeos, anúncios, etc. (variam de site para site)	Esses elementos complementam a informação textual e ampliam a experiência do leitor.
Comentários (opcional)	As notícias online podem permitir que os leitores comentem, compartilhem e avaliem a notícia, o que gera interatividade.
Veja também	Seção opcional que tem a finalidade de indicar novas manchetes a serem lidas, diferentes da que está sendo tratada.
Mais lidas	Seção que aparece em alguns sites ao final da página para indicar ao leitor quais são as notícias mais lidas naquele momento

Fonte: Xavier (2011), adaptado pelas pesquisadoras.

Para concluir, no que diz respeito às marcas de estilo, o gênero notícia online se caracteriza pela combinação de elementos textuais e multimodais para apresentar informações de forma clara, concisa e atraente ao público. As marcas de estilo desse gênero se adaptam à linguagem digital, explorando recursos visuais, auditivos e interativos para enriquecer a experiência do leitor.

Uma das principais marcas do estilo da notícia online são os hiperlinks, que servem para conectar ao texto outras informações complementares, estabelecendo, assim, elos dialógicos (cf. Bakhtin, 2003) com o fato principal, os quais podem ser lidos posteriormente. Marcuschi e Xavier (2004) reforçam que a produção de um hiperlink está sempre associada a uma valoração do editor e é realizada a partir de interesses do próprio leitor. Assim, eles não possuem um lugar específico a ser inserido no corpo de texto, mas influenciarão na produção de sentidos da notícia. Para Koch (2004) o link é um elemento referencial no hipertexto, sendo um texto coerente ao que está sendo exibido, mas estruturalmente fragmentado, na medida em que sua significação depende das relações dialógicas que o leitor fará. Localizados dentro de uma mesma estrutura textual, os links oferecem formas diferentes de se observar os fatos, formuladas a partir das apreciações valorativas do editor do texto, porém orientada para os desejos do interlocutor. Reis Junior (2008, p.124) aponta três princípios que oferecem coerência ao hiperlink no texto jornalístico:

> i) Fator de transitoriedade entre os interlocutores ou hiperleitores e hiperautores; 2) construção textual entre conhecimentos de mundo do leitor e da instituição jornalística, em um processo de retroalimentação permanente; e 3) Ilimitabilidade do hipertexto jornalístico, pois as possibilidades de busca por outros discursos interpretativos são pautadas por elementos que fortificam a realidade construída pelo jornal e suas notícias….

Outros elementos importantes do estilo da notícia online são os textos-enunciados multimodais, em que destacamos:

Quadro 2- Elementos multimodais do estilo da notícia online

ELEMENTO	**FUNÇÃO**
Fotos	-Ilustrar o fato narrado da notícia. -Captar a atenção do leitor para o fato a ser noticiado.
Vídeos	-Complementar as informações referentes ao fato noticiado.
Podcasts	-Complementar as informações referentes ao texto noticiado.
Infográficos	-Complementar as informações referentes ao texto noticiado.
Anúncios	-Trazem produtos que o leitor já se interessou por meio de websites ou pesquisas no google e outros patrocinados.

Fonte: as pesquisadoras.

Ademais, Alves Filho (2011) afirma que a linguagem do gênero deve ser bastante objetiva e concisa. O uso de adjetivos e advérbios deve ser evitado, a não ser que seja essencial para a compreensão do texto. O tom da notícia deve sempre o mais próximo do neutro, evitando o uso de expressões que expressem opiniões ou emoções, entretanto considerando que como afirma Bakhtin (2003) todo signoideológica, sob essa suposta "neutralidade" encontramos diferentes manifestações ideológicas e entonações valorativas. O tempo verbal predominante é o presente, embora o pretérito perfeito seja usado para se referir a situações relevantes anteriores ao fato principal. O tempo presente também se justifica pelo fato da notícia online ser atualizada com frequência, para que o leitor tenha acesso às informações mais recentes.

Assim, apesar de algumas marcas de estilo relativamente estáveis, Segundo Marcuschi (2010), o gênero notícia online caracteriza-se, também, pela instabilidade. Isso ocorre porque o gênero está em constante processo de mudança, influenciado pelas novas tecnologias e pelas novas formas de consumo de informação. Assim, algumas de suas características de estilo serão também variáveis, a depender do local de circulação, do produtor e dos propósitos comunicativos.

ii) A proposta para a sala de aula: aspectos teórico-metodológicos

Considerando a importância do trabalho com o gênero notícia online nas aulas de Língua Portuguesa, propomos a elaboração de um plano de aula voltado para o sétimo ano do Ensino Fundamental. As etapas para a geração do plano foram: 1. leitura da BNCC para definição do gênero digital; 2. modelização do gênero, a partir das dimensões do enunciado concreto; 3. transposição para a sala de aula. No caso da nossa modelização, definimos como textos-enunciados pesquisados notícias publicadas no G1, da rede Globo, por ter sido uma das fontes mais usadas pelos alunos. Assim, todo processo de modelização se deu tendo em vista esse site do gênero.

O plano foi elaborado para um 7º ano do ensino fundamental, com o objetivo de que os alunos sejam capazes de identificar as características prototípicas do gênero notícia online e realizar uma leitura crítica sobre as mesmas.

<table>
<tr><th colspan="3">PLANO DE AULA</th></tr>
<tr><td colspan="3">Nome das Professoras
Laissa Frello e Emily Michels</td></tr>
<tr><td>Nível: (x) Fundamental ( ) Médio</td><td>Série: 7° ano</td><td>Turma: A, B e C</td></tr>
<tr><td>Turno: ( ) Manhã (x) Tarde ( ) Noite</td><td colspan="2">No. de aulas: 2</td></tr>
<tr><td colspan="3">Conteúdo
Notícia online</td></tr>
<tr><td colspan="3">Objetivo Geral
Ler e identificar as características prototípicas do gênero notícia online.</td></tr>
<tr><td colspan="3">Objetivos Específicos
- Ler, identificar e compreender o contexto de produção, de recepção e de circulação do gênero.
- Compreender a organização composicional do gênero notícia online.
- Evidenciar a não imparcialidade das notícias e desenvolver a leitura crítica dos alunos.</td></tr>
</table>

Procedimentos de Ensino • Cumprimentar os alunos e fazer as questões de pré-leitura; • Discutir o contexto de produção, de recepção e de circulação do gênero;; • Apresentar o propósito comunicativo; • Apresentar por slide as características estruturais da notícia online; • Apresentar uma notícia online e realizar atividades de pré-leitura, de leitura e de reconhecimento das características organizacionais.
Recursos Slides, Padlet, computadores e materiais impressos.
Procedimentos de Avaliação Atividade de análise das características do gênero.

Momento 1 – Atividades de Pré-leitura

Iniciar a aula, questões de pré-leitura, a partir da notícia do G1, "Caso de preconceito contra atletas cresceram 40% nos estádios brasileiros em 2022". Solicitar que olhem o texto-enunciado e realizar as seguintes questões: - *vocês já viram esse tipo de texto? – por que lemos esse tipo de texto?- onde mais encontramos esse tipo de texto?*

Momento 2 – Discussão do contexto de produção, recepção e circulação

Solicitar aos alunos que leiam o texto e respondam às atividades abaixo:

1. Quem é o autor dessa notícia? Onde localizamos essa informação? 2. Logo abaixo da autoria da notícia encontramos quais informações? O que sugere a expressão "Atualizado em 8 meses"? 3. Quais pessoas se interessaram por ler essa notícia? Por quê? 4. Onde está notícia circula e em qual seção? 5. Qual é o objetivo de uma notícia online no geral?

Após realizarem essas atividades, mostrar aos alunos a definição do gênero, por meio de slide, de preferência uma definição mais acadêmica e de fácil compreensão como a de Rojo e Barbosa (2015, p.141) que definem o gênero como pertencente à esfera do jornalismo na web "responsável pelo controle e circulação da informação". Depois, solicitar que os alunos, por meio da ferramenta Padlet, criem um mural para inserirem, em forma de um resumo topicalizado, os principais conhecimentos sobre a notícia, a fim de iniciarem o processo de internalização de conteúdos relevantes sobre o gênero, inicialmente com os seguintes tópicos: a) definição: b) autoria; c) interlocutor previsto; c) tempo e local de circulação.

Momento 3 – Leitura do texto-enunciado

Nesse momento, reforçamos a ideia de que qualquer gênero, mesmo que se tenha como objetivo o trabalho com características mais estruturais, precisa passar pelo trabalho de leitura, a fim de que o aluno compreenda o conteúdo temático do texto-enunciado. Mesmo nesse trabalho incorporamos questões relativas à organização composicional, porém, relacionadas ao conteúdo noticiado (questão 4). As questões têm como objetivo levar o aluno a observar os principais elementos da lide da notícia, mas também compreender e interpretar a notícia. Dessa forma, as atividades de leitura planejadas foram:

1. Toda notícia inicia-se com uma MANCHETE, que traz o fato principal a ser noticiado. Qual é o fato principal dessa notícia?
2. A notícia online explora cita dois tipos de ofensas sofridas por jogadores em campo. Quais são elas?
3. Vamos entender o que é "facismo" e "xenofobia". Acesse o dicionário https://michaelis.uol.com.br/ e pesquise o significado dessas duas palavras.
4. O que houve com o jogador Vinicius Junior? Cite o fato, quando aconteceu e como aconteceu, preenchendo abaixo:
   -O FATO:
   - QUANDO:
   -ONDE:
   -COMO:

5.Segundo o texto, por que houve uma alta, no Brasil, dos casos de racismo?
6. Bruno do Carmo defende no texto que "qualidade técnica não tem a ver com orientação sexual dos jogadores", você concorda ou discorda dessa informação, por quê?

j) Na sua opinião, qual seria uma solução para minimizar as ofensas nos estádios de futebol, argumente sobre ela em um parágrafo.

Momento 4 – reconhecer as características composicionais do gênero

Realizada as atividades de leitura, passamos ao momento de se trabalhar com a organização composicional do gênero notícia online, para que o aluno perceba diferenças entre a impressa. Para isso, elaboramos um quis na plataforma kahoot a respeito das características do gênero com as seguintes questões fechadas:

k) Qual a função da manchete em uma notícia?
( ) Informar o tema principal da notícia para captar a atenção do leitor.
( ) Descrever os eventos em detalhes.
( ) Apresentar a opinião do autor sobre o tema.

l) Qual a função do subtítulo em uma notícia?
( ) Complementar a manchete com informações adicionais.
( ) Resumir o conteúdo da notícia para despertar o interesse do leitor em lê-la.
( ) Descrever os eventos em detalhes.

3. Qual a importância de identificar a autoria de uma notícia?
(X) Saber quem escreveu a notícia e qual sua credibilidade.
( ) Não é importante, pois a notícia é sempre imparcial.
( ) Nem sempre há autoria nas notícias.

m) O que contém no Lide da notícia?
( ) O lide responde o quê?, quem?, quando?, onde?, como? e por quê?
( ) O resumo da notícia.
( ) Informações adicionais.

n) Quais recursos a notícia online oferece para aprofundar o conhecimento sobre o tema?
( ) Hiperlinks para outras fontes de informação.
( ) Imagens e vídeos.
( ) Comentários dos leitores.
( ) Todas anteriores.

o) Qual a vantagem de utilizar imagens e vídeos em uma notícia?
() Ilustrar a notícia e 161essi-la mais atraente e visualmente rica.

( ) Não há vantagem, pois a notícia deve ser apenas textual.
( ) Diminuir o tempo de leitura da notícia.

p) A notícia online geralmente possui imagens e vídeos?
( ) Sim, sempre.
( ) Não, nem sempre.
( ) A notícia online possui fotos, mas não possui vídeos.

q) Qual a função da seção "Mais Lidas" em um portal de notícias?
( ) Mostrar quais são as notícias mais populares do momento.
( ) Indicar as notícias mais importantes do dia.
( ) Apresentar a opinião do editor sobre os temas mais relevantes.

r) A notícia online possui uma seção "Mais Lidas"?
( ) Sim, sempre.
( ) Não possui nunca.
( ) Depende do site.

Considerações finais

O presente capítulo teve como objetivo apresentar uma breve modelização do gênero notícia online e sua transposição didática, por meio de um plano de aula, para o 7º ano. Os resultados da nossa pesquisa evidenciam que a notícia online é, ainda, um gênero pouco utilizado na escola e, muitas vezes, confundido com a notícia impressa. Destacamos na modelização que o contexto de produção, de recepção, de circulação, bem como a organização composicional e as marcas de estilo trazem novos elementos ao gênero que precisam estar como tópicos de ensino nas aulas de língua portuguesa.

Como um dos gêneros digitais sugeridos pela BNCC, a notícia online, por ser de curta extensão, pode ser facilmente utilizada em sala de aula com diferentes propósitos. No nosso plano trouxemos o trabalho com a prática da leitura e o reconhecimento da organização composicional, enriquecida com vários elementos multimodais, próprios da esfera digital. Mais do que apenas ressignificá-los se faz importante que o professor não perca de vista os sentidos produzidos pelo gênero, pelos locais onde circula, pelos produtores que apresenta e pelos interlocutores que acessam,

Além disso, é importante ressaltar que o ensino do gênero notícia online deve ser realizado sempre de forma contextualizada. As atividades propostas devem estar relacionadas a temas que sejam relevantes para os alunos. Dessa forma, os alunos estarão mais motivados a aprender sobre o gênero e a ler e/ou produzir notícias. Acreditamos que o estudo do gênero notícia online é importante para a formação multiletrada dos alunos, já que se informar e saber, principalmente, saber avaliar a qualidade de uma informação, as valorações ocultas é um dos passos para desenvolvermos a autonomia crítica e a participação de nossos alunos em práticas sociais letradas.

REFERÊNCIAS

ACOSTA-PEREIRA, R. A. A análise dos textos-enunciados como prática precedente à elaboração didática. **Revista de estudos sobre práticas discursivas e textuai**s. São Paulo, v.14, n.3, p.4-29, nov. 2014.

ALVES FILHO, F.. **Gêneros jornalísticos:** notícia e cartas de leitor no ensino fundamental. São Paulo: Cortez, 2011. – (Coleção Trabalhando com... na escola)

BAKHTIN, M. M. **Estética da criação verbal**. Trad. Paulo Bezerra. 6ª. ed – São Paulo: Editora WMF Martins Fontes, 2003.

BOM DIA BRASIL. Casos de preconceito contra atletas cresceram 40% nos estádios brasileiros. G1. São Paulo, 2023. Disponível em: https://g1.globo.com/bom-dia-brasil/noticia/2023/05/23/casos-de-preconceito-contra-atletas-cresceram-40percent-nos-estadios-brasileiros-em-2022.ghtml. Acesso em 26 jan. 2024.

BRASIL. Ministério da Educação. **Base Nacional Comum Curricular**. Brasília: MEC/CONSED/UNDIME, 2017. 544 p. Disponível em: http://basenacionalcomum.mec.gov.br/images/BNCC_publicacao.pdf

CAMERRO, M. **História do Jornalismo na internet**. RGB Comunicação, 2020. Disponível em: https://rgb.com.br/historia-do-jornalismo-na-internet. Acesso em: 16 nov. 2023.

FERRARI, J. **Jornalismo digital**. 3ª. ed. São Pulo: Contexto, 2006.

FRANCO, N.A; ACOSTA-PEREIRA R.; COSTA-HÜBES, T.C. Por uma análise dialógica do discurso. In: GARCIA, D.A; SOARES; A.S.F. D**e 1969 a 2019: um percurso da/na análise do discurso.** Campinas: Pontes, 2019, p.275-300.

KOCH, I. G.V. **Introdução à linguística textual.** 1.ed. São Paulo: Martins Fontes, 2004.

MACHADO, A. R..; BEZERRA, M. A. (Orgs) **Gêneros Textuais e Ensino**. 3ª ed. Rio de Janeiro: Lucerna, 2005.p. 19-46.

MARCUSCHI, L. A. Gêneros Textuais: definição e funcionalidade. In: DIONISIO, A. P..; MARCUSCHI, L. A. (2007). **Cognição, Linguagem e Práticas Interacionais**. Rio de Janeiro: Lucerna (Série Dispersos).

MARCUSCHI, L.A.; XAVIER, A.C. (Orgs.) **Hipertexto e gêneros digitais**: novas formas de construção do sentido. 1.ed. Rio de Janeiro: Lucerna, 2004.

OLIVEIRA, A.S.Q. (Im)parcialidade no gênero notícia online: leitura e uso dos modalizadores discursivos. **Dissertação** (Mestrado Profissional em Letras). Universidade Federal Rural de Pernambuco, Letras, Garanhuns, PE, 2019.

PRADO, M. **Webjornalismo**. Rio de Janeiro: LTC, 2011.

REIS JUNIOR, F.M**. O hipertexto noticioso e os links**: um estudo de caso. Dialogia, São Paulo, v.7, n.1, p.121-129, 2008.

ROJO, R.; BARBOSA, J. P. **Hipermodernidade, multiletramentos e gêneros discursivos.** São Paulo: Parábola Editorial, 2015.

XAVIER, A. C. Leitura, texto e hipertexto. In: MARCUSCHI, Luiz Antônio; XAVIER, A. C.. **Hipertexto e gêneros digitais**: novas formas de construção de sentido. São Paulo: Cortez, 2009, p. 170-180.

CAPÍTULO 10

A VIDEORREPORTAGEM COMO FERRAMENTA DIDÁTICA NA ESCOLA

Bárbara Bidoia Machado (RP-UEM)
Cláudia Valéria Doná Hila (orientadora-UEM)

Introdução

O programa Residência Pedagógica de Língua Portuguesa, como um de seus objetivos, auxilia o futuro professor a realizar o processo de transposição didática dos conteúdos aprendidos na universidade para a educação pública, especialmente voltados às práticas da leitura e da produção de textos, por meio dos gêneros do discurso.

Comprometido com a integração dos novos formatos dos gêneros digitais propostos na Base Nacional Comum Curricular (BNCC) (Brasil, 2017), um dos compromissos do projeto está vinculado ao esforço de inclusão digital dos alunos da rede pública de ensino, que já são nativos-digitais – mas que, muitas vezes, desconhecem o funcionamento desses gêneros , uma vez que as dinâmicas socioculturais atualmente se constroem, predominantemente, a partir da esfera tecnológica e são essenciais para a formação cidadã.

Considerando que os alunos já interagem com formas multimidiáticas, a BNCC orienta que o espaço virtual seja explorado na escola para que haja a integração dessa nova rede comunicativa de convívio no sentido de "estimular a

reflexão e a análise aprofundada e contribua para o desenvolvimento, no estudante, de uma atitude crítica em relação ao conteúdo e à multiplicidade de ofertas midiáticas e digitais" e "aproveitar o potencial de comunicação do universo digital, [...] instituir novos modos de promover a aprendizagem, a interação e o compartilhamento de significados [...]" (Brasil, 2017, p. 61). Também reforça o compromisso em "contemplar os novos letramentos, essencialmente digitais" (Brasil, 2017, p. 69).

Por ser um gênero de caráter jornalístico e uma ramificação da reportagem convencional, ele é explorado pelos cursos de Jornalismo e Comunicação, sem, no entanto, pesquisas propostas pelos profissionais das Letras, os quais podem trazer contribuições relevantes para seu estudo, na medida que se vale de múltiplas teorias de linguagem. Outro fator a se considerar para a escolha deste gênero é a popularização dos *smartphones*, que faz com que a população, mediante um fato que se julgue noticioso, imediatamente já se coloque como um vídeo repórter e poste sua videorreportagem, muitas vezes, sem o crivo ético necessário.

Além disso, apesar da BNCC ressaltar a importância do trabalho com os gêneros digitais em sala de aula, o processo de transposição didática requer, primeiro, o estudo desses gêneros, já que por serem atuais carecem de pesquisas. Diante desse contexto, essa pesquisa, de caráter propositivo, está norteada pela concepção interacionista da linguagem, com contribuições da vertente dialógica (Bakhtin, 2003); em pesquisadores nacionais que realizam transposição didática dessa concepção (Acosta-Pereira, 2014; Franco; Acosta-Pereira; Costa-Hübes, 2019) , e, por fim, em autores que trabalham com a videorreportagem (Araújo, 2018; Silva, 2010).

O objetivo deste capítulo é apresentar um panorama teórico-prático da videorreportagem, a partir das duas dimensões do enunciado concreto (Acosta-Pereira, 2014), incluindo, ao final, uma possibilidade de transposição didática do gênero, por meio de Projeto Didático de Gênero (cf.Guimarães e Kersch (2014), para um 9º. Ano.

O gênero videorreportagem e sua caracterização

A videorreportagem é um gênero do campo jornalístico que surge na década de 1970, nos Estados Unidos, dentro do projeto comunitário do jornalista e cineasta Jon Alpert, *Downtown Community Television Center*, no qual os participantes executavam vídeos que denunciavam problemas sociais de Chinatown, em Nova York (Almeida, 1988, p. 33 apud Rodembusch; Roehrs, 2018, p. 50).

No cenário brasileiro, as produções surgem em 1987, no programa TV Mix, da TV Gazeta, como alternativa à reportagem tradicional devido à falta de recursos financeiros das emissoras e da modernização das ferramentas. Silva (2010) afirma que o gênero é representante do jornalismo multimídia possibilitado pelas novas tecnologias e pela globalização, também é considerada "fruto da hibridização entre telejornalismo e documentário" (p. 79) pelo seu caráter ao mesmo tempo intimista e informativo.

As videorreportagens desde sempre são produzidas pelos jornalistas do tipo "MacGyver", os quais são dotados de relativo domínio das linguagens impressa, audiovisual e digital e são capazes de trabalhar de forma eficiente sozinhos e com auxílio das novas tecnologias, a fim de desempenhar as funções de *cameraman*, editor, redator e repórter. Por esse motivo, Thomaz (2006) explica que, na época inicial de importação do gênero para o Brasil, existia uma preocupação (e, de fato, críticas foram feitas) com relação à precarização do trabalho do videorrepórter devido ao acúmulo de funções que essa nova forma de noticiar propunha como essência, o que fez com que nas primeiras décadas no Brasil o gênero não encontrasse tanta popularidade.

No início da popularização do gênero, a produção de uma videorreportgem ainda estava restrita aos jornalistas, também denominados repórteres cinematográficos, vídeo jornalistas ou vídeo repórteres, que produziam (e ainda produzem) as videorreportagens para as emissoras, seja por conteúdo encomendado por elas ou não, contando com o auxílio de uma pequena equipe.

Entretanto, hoje em dia, com a propagação das ferramentas digitais, dos smartphones a produção de uma videorrreportagem pode ser feita unicamente pelo repórter, ou por um fotógrafo ou mesmo por uma pessoa comum, responsável pela operação da câmera até sua edição final. Diante desse novo contexto, Thomaz (2006) chama a atenção para o caráter autoral e subjetivo adquirido pela videorreportagem.

Nesse sentido, ao pensarmos nas condições de produção atual do gênero (cf. Franco; Acosta-Pereira e Costa-Hübes, 2019), o produtor da videorreportagem pode ser dede um profissional do jornalismo ou um cidadão comum que, diante de um fato, problema social, pega sua câmera e sai filmando. Fechini (2007) ressalta que produtoras como *Olhar Eletrônico,* fundada em 1981, por Fernando Meirelles e Marcelo Tas, e TVDO, criada em 80 pelos videomakers Tadeu Jungle, Walter Silveira, Ney Marcondes, Paulo Priolli e Pedro Vieira, na época estudantes de televisão da ECA/USP, trouxeram novos papeis sociais aos produtores dos gêneros como humoristas, críticos de situações marginais e ativistas, posições que, ainda hoje permanecem.

Além disso, um importante elemento a circunscrever o produtor é a narrativa em primeira pessoa, aliás, traduz o rompimento mais radical com outros gêneros do campo jornalístico que, muito embora nem sempre apareça fisicamente, é responsável por agregar toda carga de emoção, de valoração e de entonações valorativas. Nesse sentido, compreendendo que as videorreportagens podem ser encomendadas ou gravadas e, mais tarde, oferecidas às emissoras, seu "texto informal permite a utilização da subjetividade e a criação de obras com a marca do autor" (Filho; Thomaz, 2008, p. 136), que desvelam, sempre, marcas ideológicas, na medida em que todo signo é ideológico (Bakhtin, 2003). O mesmo ocorre com o interlocutor esperado de uma videorreportagem, que pode ser desde pessoas mais letradas e voltadas ao campo jornalístico, como pessoas interessadas nos temas que o gênero traz.

No que tange ao contexto de recepção das videorreportagens, há uma difusão coletiva, uma vez que os telespectadores de hoje em dia são capazes de

pesquisar e acessar conteúdo sobre o assunto que lhe interessam no *YouTube* ou nos *sites* dos jornais com os quais mais se identificam (Filho; Thomaz, 2008, p. 139). Nesse sentido, com a colonização do espaço digital, o contexto de circulação da videorreportagem se dá tanto por vias de telejornais ao vivo quanto pelo ciberespaço – cujo traço democrático abarca consumidores e produtores que se posicionam partindo de uma variedade de ideologias.

Outro elemento relevante, ao pensarmos na dimensão social do gênero está nas relações dialógicas que ele mantém com fatos que desencadeiam a sua produção, mas também como novos fatos desencadeados após a sua produç`1ao, a partir da recepção pelos interlocutores. Bakhtin (2003) afirma que qualquer expressão da linguagem é determinada socialmente, bem como orientada sempre para um outro. Assim, não existe nenhuma fala, nenhum discurso que seja neutro, pois está sempre composta de discursos já-ditos e dirigidas a alguém, que terá sempre uma resposta ao que lhe foi dado, ainda que fique em silêncio. No caso da videorreportagem, ou qualquer outro gênero, há na verdade uma ressignificação de um fato já conhecido (já-dito) que leva a diferentes respostas quando colocado em circulação, que podem ser de concordância, de discordância, de indignação, etc.

No que diz respeito, à finalidade do gênero, assim como de diversos gêneros jornalísticos é retratar uma fatia da realidade que é de interesse da população ou de grupos sociais importantes. Ela possui uma universalidade no que tange ao tema abordado, portanto, sua temática também é de natureza variada; em todos os casos, "acontecimentos importantes que sejam capazes de despertar a atenção do telespectador (Santana; Almeida; Silva, 2017).

No geral, as temáticas tratadas pelos gêneros jornalísticos necessariamente serão pautadas na atualidade e periodicidade, o que se aplica também à videorreportagem (Filho; Thomaz, 2008, p. 139). Entretanto, o *videomaker* dispõe de uma gama de possibilidades criativas para eleger seu tema, muitas vezes saindo do campo jornalístico, para adentrar em cenas cotidianas de cidadãos comuns.

Araújo (2018, p.114) reforça o compromisso do vídeo repórter com documentar e noticiar sua percepção dos fatos de maneira crítica, dizendo que "Os novos jornalistas devem aproveitar o momento de facilidade tecnológica para produzir materiais que explorem o lado social dos locais onde moram".

Como outros trabalhos da esfera televisiva, ela tem uma organização composicional relativamente estável: -conta com entrevistas e falas roteirizadas e gravadas pelo repórter, as quais servem como narração dos *takes* de imagens que dão dimensão ao tema abordado na videorreportagem ou com filmagem em primeira pessoa, que revela a posição social do próprio videomaker. É sempre iniciada pela criação da pauta, isto é, o texto que delineia o tema e a finalidade da videorreportagem e dá muito destaque aos diferentes pontos de vista dos entrevistados que vivencia(ra)m a realidade dos fatos. Com relação aos tempos das sonoras, das imagens e do *off*, o último se diferencia da reportagem comum – na videorreportagem não há *off* e sim narração dos fatos (Rodembusch; Roehrs, 2018).

Algumas características de ambos campos cinematográfico e jornalístico se convergem na videorreportagem, mas o elemento central é a marcação do criador da produção no seu produto. Filho e Thomaz (2008, p. 139) trazem que "as videorreportagens levam, em sua maioria, a assinatura do jornalista, seu olhar e sua impressão estão implícitos no texto e nas imagens, assim como no ritmo da matéria".

Pela proximidade que cultiva com o público, o gênero, em termos de uso da linguagem e de suas marcas de estilo, também traz um tom coloquial e linguagem informal. Nesse contexto, Castilho (2004) ressalta que o uso de interjeições, de um diálogo próximo a uma conversa de amigos tem sido comum, estratégias para alcançar maior adesão a diferentes públicos.

A videorreportagem emprega, também, traços multimodais específicos da televisão, como "a intercalação dos códigos sonoro, verbal e imagético para compor mensagens semioticamente diversificadas" (Filho e Thomaz, 2008, p. 137), mobilizando esses códigos em prol de aumentar a dimensão do letramento

crítico da realidade dos alunos a partir de aspectos sociais abordados na produção. Já no campo da edição, conta com legendas de informação e identificação do repórter cinematográfico/entrevistados.

Além disso, reforçamos, como uma das marcas de estilo mais significativos o uso da primeira pessoa que, por isso mesmo, transcende a função socialmente conhecida do jornalista que é a de informar. Nesse caso, a narratividade em primeira pessoa pode conduzir o leitor a outras experiências, como a de se sensibilizar, ou agir, ou rir ou mesmo se indignar.

A proposta para a sala de aula

Ao observar as competências para o ensino de Língua Portuguesa, a BNCC elenca o uso das "tecnologias digitais de informação de forma crítica, significativa, reflexiva e ética para [...] produzir conhecimentos, resolver problemas e exercer protagonismo na vida pessoal e coletiva" (Brasil, 2017). O texto prevê a inserção dos recém-criados gêneros a fim de que os alunos construam o letramento e se tornem parte da comunidade digital – zines, playlists, booktube etc. – ao mesmo tempo que reconhece a importância de dar continuidade aos gêneros tradicionalmente abordados na escola, como a reportagem (Brasil, 2017). Nesse contexto, a videorreportagem serve de ponte entre o impresso e o digital, pois é a adaptação da reportagem para o espaço digital.

Esse gênero-objeto se mostra como alternativa viável e relevante no contexto das escolas brasileiras, pois: (a) é um gênero originalmente desprovido de equipe técnica grandiosa nos processos criativo e de edição, hoje podendo ser produzido apenas por uma pessoa: e, (b) é um gênero facilmente adaptável para a discussão de problemas sociais relevantes, dentre outros temas.

Assim, a fim de realizarmos o processo de transposição didática da pesquisa realizada sobre o gênero, definimos como produto a elaboração do projeto que, metodologicamente, passou pelas seguintes fases: -a leitura da

BNCC, no que diz respeito às competências a serem desenvolvidas nos alunos a partir dos gêneros digitais; -a definição do gênero a ser pesquisado; -o estudo teórico do gênero, a partir das dimensões do enunciado concreto; e a definição de um tipo de produto para realizar o processo de transposição didática. Optamos por propor um Projeto Didático de Gênero (PDG), conforme Guimarães e Kersch (20024), por compreendermos a importância do ponto de partida do projeto ser uma prática social, no caso, a participação dos alunos no combate a problemas sociais da comunidade, O projeto foi planejado para um 9º. ano, mas pode ser adaptado para outras séries e até mesmo para o Ensino Médio.

A organização foi planejada a partir de seis módulos, conforme Quadro 1.

Quadro 1- Fases do PDG

MÓDULO/NÚMERO DE AULAS	OBJETIVO(S)
Definindo os problemas da comunidade – 2 aulas	-Debater, em grupos e com a sala inteira, problemas urbanos enfrentados pela comunidade escolar dentro ou fora da escola.
Conhecendo o gênero – 6 aulas Exemplo prototípico: Professores de Taboão da Serra denunciam precariedade da educação	Por meio de atividades de leitura, compreender: - Contexto de produção da videorreportagem, compreensão e interpretação; - Estrutura composicional e tema; - Marcas de estilo verbo-visuais. - Elaborar uma tabela com as características do gênero;
A produção do gênero – 6 aulas	- Apresentar o comando de produção; - Roteirizar, com ajuda de ferramentas digitais, o roteiro de uma videorreportagem baseada nos problemas debatidos; - Gravar; - Editar.
A circulação – 2 aulas	Organizar uma exibição das videorreportagens para o corpo estudantil, comunidade e servidores do colégio.

Fonte: as autoras

Módulo 1- Definindo os problemas da comunidade

Como indicado no quadro, o primeiro dia é reservado para a discussão e listagem de problemas que impactam a vida escolar em algum âmbito. O debate, que partirá de grupos e será levado para a instância maior da sala de aula, serve, ao mesmo tempo, como pré-leitura e base para o conteúdo escolhido para a produção final mais tarde. Como sugestão para motivar os alunos à discutirem os problemas da comunidade, sugerimos que o professor apresente o vídeo "Você sabe o que é uma comunidade?", de Karla Rio Branco, no Youtube, que apresenta o conceito de comunidade e traz exemplos de várias comunidades. Após a exibição questionar os alunos:

1. O que é uma comunidade?
2. Quais foram as comunidades apresentadas no vídeo?
3. Você considera o seu bairro uma comunidade? Por quê?

Na sequência, a fim de que os alunos compreendam o que é um problema urbano, sugerimos que o professor forme 4 grandes grupos, a fim de reconhecerem alguns dos principais problemas de bairros da cidade de Maringá (ou outra cidade, se for o caso). Para isso, sugerimos a leitura de quatro notícias online, a saber:

Notícia online	Problema do bairro
"Problema operacional afeta abastecimento de água em Maringá nesta quinta-feira: veja os bairros prejudicados"' Fonte: https://gmconline.com.br/	Falta de água
"Todos os bairros de Maringá e distritos recebem mutirão de combate à dengue" Fonte: http://www.maringa.pr.gov.br/	Dengue
"Pontos de alagamento em dias de chuva aumentam em Maringá" Fonte: https://maringapost.com.br/	Falta de planejamento do crescimento da cidade Falta de impermeabilização do solo
"Levantamento aponta bairros com mais registros de violência doméstica em Maringá" Fonte: https://www.cbnmaringa.com.br/noticia	Violência doméstica

Após a leitura, o professor pode solicitar que um representante de cada grupo relate oralmente o fato de sua notícia e que outro vá até a lousa e coloque o principal problema de bairro noticiado. Após, o professor perguntará à sala que outros problemas existem nos bairros e continuará a lista no quadro. Ao final deve solicitar que os alunos copiem no caderno os principais problemas dos bairros de Maringá.

Módulo 2- Atividades de leitura par reconhecimento do gênero

A aula se inicia com o professor acionando o conhecimento prévio dos alunos acerca do gênero videorreportagem, por meio de questões orais:

1 – Qual meio de transporte você usa para vir à escola?
2 – Você vê ciclistas pelo caminho? Eles têm um local específico para se locomover?
3 – Você já presenciou um acidente envolvendo alguém com bicicleta? Como aconteceu?
4 – Você anda de bicicleta por Maringá? Se sim, acha tranquilo? Se não, por que não anda?
5 – Você já assistiu à uma videorreportagem?
6 – Qual diferença você imagina existir entre ela e a reportagem convencional?
7 – E quais semelhanças?

Após, o professor convida os alunos para a assistirem a videorreportagem "Necessidade da infraestrutura cicloviária na zona oeste de São Paulo", disponível no Youtube, no canal de Rachel Schein. Na sequência orienta os alunos para responderem em grupo questões de leitura e sobre o contexto de produção do gênero e de algumas marcas de sus organização:

1 – Onde o texto circula?
2- Qual o canal em que ele circula? Esse canal trata sobre quais temas?
3- O que todos os entrevistados pela jornalista tinham em comum para serem escolhidos pela jornalista?

2 – Quais são os perigos de ter os ciclistas andando na mesma faixa que os carros e ônibus?
3 – A outra opção dos ciclistas sem ciclovia é andar na calçada. De acordo com a videorreportagem, justifique por que essa é uma boa ou má opção.
4 – Por que a jornalista menciona o argumento de que há 2 escolas e 2 universidades no trecho sem ciclovia?
a) Há perigo de os alunos serem atropelados pelas bicicletas
b) O fluxo de ciclistas circulando ali é muito intenso devido às escolas e universidades
5 – Como a fala do dono da borracharia dizendo que "perdeu as contas de quantas bicicletas ele já arrumou" contribui para a reivindicação de uma ciclovia?
6 – Enquanto o motorista do ônibus diz ser possível conciliar ônibus e bicicleta na mesma faixa se houvesse respeito, todos os ciclistas dizem que essa prática já acontece e é perigosa. Com quem você concorda e por quê?
8- Notamos que não é apenas a jornalista que fala na videorreportagem. Nesse contexto de reivindicação, por que é importante dar voz aos ciclistas?
9- Qual era a finalidade da jornalista ao gravar essa videorreportagem?
10- Quem você acha que leria essa videorreportagem?
11 – É comum vermos vídeos gravados pela própria população viralizando por denunciarem algum problema enfrentado pela população, que também é o objetivo geral da videorreportagem. Sendo assim, em quais outros locais ela poderia circular?
12 – Para que servem as legendas que a jornalista coloca?

Sugerimos que o professor corrija as questões e após para auxiliar no processo de internalização sobre a videorreportagem, o professor pode reproduzir o vídeo "O que é viderreportagem", disponível no Youtube, no canal de Rodrigo Leitão, https://youtu.be/Cm_uAe_iDEI?feature=shared , para após prrencherem a tabela abaixo:

SOBRE A VIDEORREPORTAGEM	
Definição	
Onde circula?	
Quem pode produzir?	
Quais os possíveis leitores?	
Quais elementos na composição de uma videorreportagem não podem faltar?	
O produtor de uma videorreportagem deve usar uma linguagem mais formal ou informal?	

Módulo 3 – A produção da videorreportagem

Para a confecção da videorreportagem, são reservadas 6 aulas/dias. Primeiramente, o professor deve apresentar o comando de produção que segue – com a possibilidade de mudanças dependendo do contexto da escola onde será aplicado:

Contexto e comando de produção.

Nas aulas anteriores discutimos os principais problemas urbanos de nossa comunidade e aprendemos sobre a videorreportagem. Agora, em grupo de até 4 alunos, vocês irão definir um dos problemas urbanos que discutimos no início do projeto para produzirem uma VIDEORREPORTAGEM, com o objetivo de conscientizar a população sobre o problema e, assim, buscar alternativas para resolvê-lo. A videorreportagem pode ter entre 3min a 15min e deverá ser gravada com o uso do celular, para, depois, ser inserida no canal da escola.

Após, o professor pode auxiliar os alunos no planejamento da viderreportagem, apresentando as seguintes orientações de planejamento:

ORIENTAÇÕES DE PLANEJAMENTO

1. Tema da reportagem: problema específico do meu bairro
2. Finalidade: relatar o problema do meu bairro.
3. Como:

a) Faça uma breve pesquisa sobre o assunto.

b) Defina onde as gravações serão feitas.

c) Quem fará o repórter e cinegrafista(s)?

d) A videorreportagem terá entrevistados ou não?

e) Faça um pequeno roteiro da sequência das filmagens.

f) Em relação ao uso da câmara do celular, assista o vídeo "como fazer trabalhos em vídeo para escola/faculdade", no canal de Larissa Mocellin, disponível em: https://www.youtube.com/watch?v=hLNUt2Z8LKk

Na sequência o professor orienta os alunos que na data programada devem trazer as videorreportagens primeiro para serem apresentadas para a turma, a fim de discutirem as temáticas e realizarem possíveis revisões de edição. Por fim as videorreportagens serão inseridas no canal da escola e divulgadas pelas redes sociais dos alunos.

Para a edição final, o professor, ou um aluno, pode demonstrar o uso do aplicativo de edição *CapCut*, especificamente as ações de inserção dos clipes, de áudio/músicas de fundo e transições, também no computador da escola e auxiliar os alunos nessa tarefa.

Por fim, convidar os responsáveis (por meio de bilhete) e o corpo discente (os próprios alunos podem passar de sala em sala) para a exibição das videorreportagens dos alunos em um local grande da escola. Após assistirem, abrir para possíveis contribuições e considerações dos alunos e da comunidade.

Conclusão

O trabalho com os gêneros digitais em sala de aula, apesar de ser recomendado pela BNCC, é, ainda, bastante lacunar e desprovido, muitas vezes, de rigor científico, pelo fato de esses gêneros serem relativamente novos e carentes de pesquisas. No caso da videorreportagem, essa dificuldade é um pouco maior, tendo em vista ser um gênero mais estudado no campo do jornalismo e não pelas teorias da linguagem.

Apesar disso, essa pesquisa demonstrou que o estudo do gênero, a partir das dimensões do enunciado concreto, na perspectiva da vertente dialógica da linguagem, pode trazer contribuições para processo de transposição didática, o qual sempre precisa estar norteado por estudos e pesquisas acadêmica.

O gênero se mostra bastante atrativo para o trabalho em sala de aula pois, além de favorecer a construção de novos conhecimentos, , permite a integração de trabalhos e projetos com outras disciplinas como Geografia, História, Projeto de Vida, entre outras. Além disso, em um mundo no qual as interações ocorrem

sobremaneira pelo mundo digital, o uso desse gênero garante ao aluno o desenvolvimento de seu letramento digital, na medida em que terá que se colocar como produtor da videorreportagem, bem como o leva a aproximar de problemas reais de sua comunidade, a fim de que possa não apenas denunciá-los, mas também ressignificá-los.

Referências

ACOSTA-PEREIRA, R. A. A análise dos textos-enunciados como prática precedente à elaboração didática. **Revista de estudos sobre práticas discursivas e textuais**. São Paulo, v.14, n.3, p.4-29, nov. 2014.

ARAÚJO, R A. **O Ensino da Videorreportagem no Contexto do Jornalismo Multimídia:** Exemplos e Práticas em Atividades Acadêmicas. UniNorte: Manaus, 2018.

BAKHTIN, M. **Estética da Criação Verbal.** Introdução e tradução do russo Paulo Bezerra. 4 ed. São Paulo: Martins Fontes, [1979] 2003.

BRANCO, K.R. **Você sabe o que é uma comunidade**?.Disponível em: https://www.youtube.com/watch?v=FnCeRzLeupQ . Acesso em 28 jan. de 2024.

BRASIL. **Base Nacional Comum Curricular**, 2017. Disponível em: http://basenacionalcomum.mec.gov.br/images/BNCC_EI_EF_110518_versaofinal_site.pdf. Acesso em: 23 jan. 2024.

CASTILHO, Paulo. A Videorreportagem como forma de popularizar a produção e o consumo de conteúdo multimídia na Internet. Trabalho apresentado no **V Congresso Iberoamericano de Periodismo em Internet**, nov. 2004. Disponível em: www.espacioblog.com/myfiles/ciberperiodismo/AIAPI%202004%20Paulo%20Castilho.p df. Acesso em 29/01/2024.

FECHINI, Yvana. Influências do núcleo Guel Arraes na produção televisual brasileira. **XVI Encontro da Compós,** na UTP, em Curitiba, PR, em junho de 2007. Disponível em: www.compos.org.br/data/biblioteca_266.pdf. Acesso em 28/01/2024).

FRANCO, N.A; ACOSTA-PEREIRA R.; COSTA-HÜBES, T.C. Por uma análise dialógica do discurso. In: GARCIA, D.A; SOARES; A.S.F. D**e 1969 a 2019: um percurso da/na análise do discurso.** Campinas-SP: Pontes Editores, 2019, p.275-300.

FILHO, F. M; THOMAZ, P. **A videorreportagem como tendência na convergência digital**. UFPR, 2008.

GUIMARÃES, A.M.M.; KERSCH, D.F. (ORGS.) **Caminhos da construção:** reflexões sobre projetos didáticos de gênero. Campinas: Mercado de Letras, 2014.

RODEMBUSCH, R. S; ROEHRS, D. Videojornalismo: a busca por elementos estruturantes em produções televisivas brasileiras. **Revista Uninter de comunicação**. Curitiba, v. 6, p. 48-63, jun. 2018.

SANTANA, F. M; ALMEIDA, R. L; SILVA, J. C. A.. Videodocumentário e videorreportagem: características e distinções de duas linguagens audiovisuais. *In:* **CONGRESSO BRASILEIRO DE CIÊNCIAS DA COMUNICAÇÃO**, 40°, 2017.

SILVA, K. A. **Videorreportagem em três estilos***:* análise de um subgênero em formação. Dissertação (Pós-graduação em Comunicação e Culturas Contemporâneas). UFBA, Salvador, 2010.

THOMAZ, P. A linguagem experimental da videorreportagem. **Revista brasileira de inovação científica em comunicação**. V. 1, p. 92-99, 2006.

Pibid
PROGRAMA INSTITUCIONAL DE BOLSA DE INICIAÇÃO À DOCÊNCIA

PARTE 2

PROGRAMA DE INICIAÇÃO À DOCÊNCIA EM LÍNGUAS: RELATOS DE EXPERIÊNCIA

CAPÍTULO 11

O ENSINO DO GÊNERO NOTÍCIA PARA A PRODUÇÃO DE UM JORNAL ESCOLAR

Bárbara Vasconcelos Oliveira Mondego (PIBID-UEM)
Renata Beatriz Vieira de Oliveira (PIBID-UEM)
Silvia Kelly do Amaral Pereira (PIBID-UEM)
Lilian Cristina Buzato Ritter (Orientadora-UEM)

Introdução

Este trabalho visa relatar o processo de planejamento didático-pedagógico para elaboração de planos de aula sobre o gênero textual notícia. Ele é resultado de nossas atividades como bolsistas no Programa Institucional de Bolsa de Iniciação à Docência (PIBID), financiado pela CAPES/UEM, no âmbito do subprojeto de Língua Portuguesa, realizado entre 2022 e 2023. Nosso propósito ao compartilhar essa experiência é destacar a importância de encarar o Novo Ensino Médio de forma crítica, expondo seus desafios e benefícios, particularmente no contexto de uma disciplina eletiva de prática de escrita para um jornal escolar em uma instituição pública vinculada ao PIBID.

Durante o desenvolvimento deste trabalho, adotamos uma abordagem teórica e metodológica que enfatiza a interação discursiva na linguagem (Perfeito, 2010), rompendo com visões tradicionalistas que concebem a escrita como uma atividade solitária e descontextualizada. Para isso, exploramos aspectos teóricos dessa abordagem de ensino de língua portuguesa, incluindo estudos derivados do Círculo de Bakhtin (Fuza; Ohuschi; Menegassi, 2011), os

quais enriqueceram nossa compreensão da linguagem como intrinsecamente ligada às relações sociais e à construção sócio-histórica de significados. Reconhecemos, ainda, a escrita como um processo intelectual e criativo, que demanda habilidades cognitivas, sociais e técnicas complexas, e destacamos sua importância como prática social de linguagem, capaz de estimular a reflexão e a expressão de ideias (Menegassi; Balieiro, 2015). Por fim, discutimos os desafios e as oportunidades que a escrita apresenta em nossa sociedade contemporânea, especialmente no contexto escolar, relacionando-a à produção de notícias para um jornal escolar.

O processo de produção textual das notícias

Este relato de experiência teve como foco de estudo o processo de produção de textos pelos alunos, levando em consideração que esta foi a nossa primeira experiência em uma sala de aula na educação básica e com os desafios do contexto do Novo Ensino Médio. Assim, os planejamentos tiveram um cuidado redobrado em sua realização, visto que, não sendo submetidos a avaliações formais (de acordo com o currículo do Ensino Médio, a disciplina eletiva não prevê nenhuma forma de avaliação formal), os alunos precisavam de engajamento para a produção de notícias para o jornal escolar. Apesar dos desafios, a professora supervisora, auxiliada por nós, pibidianas, conseguiu manter o interesse da maioria dos estudantes. Desse modo, a professora supervisora elaborou um comando para a produção textual das notícias, as quais tinham como objetivo noticiar eventos recentes no colégio e/ou na comunidade e seriam publicadas no jornal escolar do colégio. Durante o percurso das aulas, que ocorreram durante os meses de fevereiro à julho de 2023, as etapas do processo de escrita de acordo com a concepção de linguagem interacionista foram contempladas, a saber: planejamento, execução do texto escrito, revisão e reescrita. Desse modo, o norte teórico foi alcançado ao tratarmos a escrita como trabalho, isto é, como um processo que pode ser coletivo e aprimorado através da reescrita, como

apontam Menegassi e Balieiro (2015, p.150): "escrita como trabalho configura-se num processo aberto para comentários de outros, revisões e quantas reescritas necessitarem o texto, sempre com o intuito de aperfeiçoá-lo".

Durante o planejamento, os alunos dividiram-se em três grandes equipes, sendo cada uma responsável por um tópico temático específico, como visitas de palestrantes ao colégio, inauguração de novos ambientes escolares (por exemplo, os laboratórios) e atividades diversas ocorridas no primeiro semestre, como os jogos intermunicipais de xadrez. Além disso, apresentamos respaldo teórico sobre o gênero textual notícia, destacando suas principais características, como condições de produção, conteúdo temático, estrutura composicional e estilo. Os alunos foram divididos em duplas, entrevistando discentes e funcionários, a fim de alcançar informações acerca de cada tópico, e tirando fotos para serem usadas na produção das notícias. Mesmo após explicações teóricas a respeito das condições de produção, da estrutura e estilo do gênero, os alunos ainda enfrentaram algumas dificuldades ao redigir o gênero textual notícia, que foram amenizadas com o decorrer das aulas.

Para o momento da revisão, elaboramos com a professora supervisora uma planilha de avaliação, utilizada por nós durante as revisões. Os textos foram corrigidos de forma didática, sinalizando áreas para reescrita, edição e adição de ideias, informações etc. A ortografia também foi trabalhada, mas a ênfase foi direcionada à competência de escrita e ao aprendizado da estrutura e do estilo do gênero textual notícia. Portanto, nos feedbacks de reescrita, além de apontar erros gramaticais, valorizamos os acertos, a fim de incentivar a produção e oferecemos sugestões para a correção, promovendo a capacidade dos alunos de realizar uma análise crítica da sua própria produção e enxergar o texto como um processo não acabado, mas em construção contínua.

Ao final das atividades, as notícias produzidas foram apresentadas em um evento escolar de culminância das eletivas, em que, juntamente com a professora supervisora e os alunos, foram produzidos cartazes para expor os textos

finalizados. Dessa forma, a comunidade escolar pôde acompanhar e prestigiar os trabalhos realizados pelos alunos.

Figura 1: Cartaz com notícias feitas pelos alunos.

Fonte: da autoria (2023).

Conclusão

Com base no que foi apresentado, enfatizamos que a nossa contribuição para o planejamento dessas aulas, assim como a participação nas aulas e as atividades práticas descritas, foram de suma importância para nosso crescimento acadêmico e profissional. Dessa forma, a partir da experiência relatada foi possível integrar nossos conhecimentos sobre a abordagem interacionista da linguagem com a sua implementação efetiva em sala de aula. Como bolsistas, estamos profundamente gratas por termos colaborado na elaboração e avaliação das atividades, em colaboração com a professora supervisora, sendo esta uma experiência que sem dúvida enriqueceu nosso percurso rumo à formação como educadoras.

Ademais, acreditamos firmemente que essa experiência foi igualmente benéfica para os alunos da instituição parceira do PIBID/CAPES. Através das práticas educativas compartilhadas, os estudantes puderam fortalecer suas habilidades de escrita ao se engajarem em uma experiência enunciativa real: a produção de conteúdo para o jornal escolar.

Referências

BALIEIRO, T. L. ; MENEGASSI, R. J. Concepções de escrita no livro didático de português do 4° ano do ensino fundamental. **Revista Educação e Linguagens**, Campo Mourão, v. 4, n. 7, jul./dez. 2015.

FUZA, A. F.; OHUSCHI, M. C. G.; MENEGASSI, R.J. Concepções de linguagem e o ensino da leitura. **Linguagem & Ensino,** Pelotas, v.14, n.2, p. 479-501, jul./dez. 2011.

PERFEITO, A. M. Concepções de linguagem, teorias subjacentes e ensino de língua portuguesa. *In:* MENEGASSI, R. J.; SANTOS, A.R. dos; RITTER, L.C.B. **Concepções de linguagem e ensino.** Maringá : Eduem, 2010, p. 11-40.

CAPÍTULO 12

DIÁLOGO CULTURAL: REFLEXÃO E DIVERSIDADE

Ana Beatriz de Oliveira (PIBID-UEM)
Débora S. Lima (PIBID-UEM)
Maria Alice S. Da Silva (PIBID-UEM)
Élica v. Biff (PIBID-UEM)
Cecília Pope Guerra (SEED-Maringá)
Lilian Cristina Buzato Ritter (orientadora-UEM)

Introdução

Esta introdução delineia a estrutura e os elementos fundamentais do relato de experiência que visa descrever a elaboração de uma unidade didática voltada para a produção textual com estudantes do nono ano do Ensino Fundamental. Este trabalho surgiu no contexto do programa de bolsas de iniciação à docência institucional — Pibid-Língua Portuguesa (CAPES-UEM), que estabeleceu parceria com uma escola participante do programa. O objetivo central deste programa é compartilhar uma prática pedagógica desenvolvida de acordo com os conhecimentos adquiridos ao longo do ano no Pibid, cujo objetivo principal é integrar os estudantes universitários à dinâmica cotidiana das escolas públicas.

No âmbito desta intervenção educativa, os pibidianos conceberam unidades instrucionais sob a orientação do coordenador regional e em estreita colaboração com o supervisor. Este material foi implementado nas salas de aula em outubro, e a conclusão ocorreu em novembro, para coincidir com a comemoração do Dia da Consciência Negra. A elaboração desta unidade didática está apoiada no

conceito de linguagem interacionista, que é uma das concepções de linguagem para o ensino da língua materna presentes na Base Nacional Comum Curricular (Brasil, 2018) e no Referencial Curricular do Paraná (Paraná, 2018). Este conceito baseia-se principalmente nos estudos do círculo de Bakhtin sobre os pressupostos dialógicos da linguagem (Bakhtin, 2003; Volochínov, 2017) e constitui a base das práticas pedagógicas propostas.

Neste contexto, pretendemos não só enriquecer a aprendizagem da língua portuguesa, mas também incentivar a reflexão sobre questões relacionadas com a diversidade cultural e étnico-racial. Este projeto educativo visa salientar o direito à igualdade, reconhecer e respeitar as diferenças e dar voz a todos no ambiente escolar.

A unidade didática

Neste relato de experiência visamos descrever as etapas da elaboração e da implementação da unidade didática no contexto do programa Pibid-Língua Portuguesa. Sob a orientação da coordenadora de área e em colaboração com a professora supervisora, os pibidianos desenvolveram material didático-pedagógico para o enriquecimento do aprendizado dos alunos do nono ano do Ensino Fundamental baseado no conceito de linguagem interacionista. Esta abordagem, fundamentada nos pressupostos dialógicos de Bakhtin, alinha-se com a Base Nacional Comum Curricular (Brasil, 2018) e o Referencial Curricular do Paraná (Paraná, 2018).

A implementação da unidade ocorreu em outubro, culminando em novembro, coincidindo com o Dia da Consciência Negra, o qual permitiu uma abordagem mais contextualizada. A abordagem metodológica, iniciada com a valorização de canções que exploram questões sociais, serviu como uma ponte envolvente para atividades mais analíticas de compreensão e interpretação de texto.

Após atividades de compreensão textual, os alunos foram desafiados a expressar suas reflexões por meio da criação de poemas, a serem apresentados em um sarau, proporcionando uma plataforma criativa para expressar suas próprias perspectivas sobre as temáticas abordadas.

Essa escolha de gêneros líricos não apenas atende aos interesses musicais dos alunos, mas também permite a exploração de repertórios que abordam questões sociais, incluindo o preconceito etnorracial. O objetivo final não é apenas enriquecer o aprendizado da língua portuguesa, como também, fomentar a reflexão sobre diversidade cultural e étnico-racial.

O projeto visa não apenas promover o direito à igualdade, o reconhecimento e respeito às diferenças, proporcionando a todos uma voz ativa no ambiente escolar, mas também transcender os limites curriculares. Almejando aprimorar habilidades linguísticas, busca incentivar uma reflexão mais ampla sobre diversidade cultural e étnico-racial, indo além da transmissão de conhecimento. O projeto contribuiu para a formação de cidadãos críticos e reflexivos, comprometidos com a promoção da igualdade e respeito à diversidade, tanto no ambiente escolar quanto na sociedade em geral.

O trabalho realizado no nono ano, seguindo a unidade didática elaborada pelos pibidianos em conjunto com a professora supervisora, abrangeu diversos estudos importantes para o ensino-aprendizagem de Língua Portuguesa. Primeiramente, temos a relevância da temática que norteou todo o trabalho, uma vez que a Lei nº 10.639, de 9 de janeiro de 2003, estabelece como obrigatório o ensino da História e da Cultura Afro-brasileira na educação básica, devendo os conteúdos serem aplicados no âmbito de todo o currículo escolar (Brasil, 2003).

Além de garantir o cumprimento da lei mencionada, o estudo da cultura afro-brasileira também se mostra muito importante para a construção da identidade nacional, visto que os povos do continente africano contribuíram grandemente com a formação histórico-cultural do Brasil. A partir dessa temática, realizaram-se estudos e atividades que envolveram outros aspectos pertinentes

à Língua Portuguesa, como os gêneros textuais, a literatura, a análise linguística e a produção textual (Fuza; Ohuschi; Menegassi, 2011).

Em relação ao trabalho com os gêneros textuais, tivemos atividades tanto de leitura quanto de produção textual. Durante as práticas de leitura, os gêneros estudados foram crônica, poema, música e conto; também a partir deles, principalmente dos dois primeiros, atividades de análise linguística foram realizadas em sala de aula. Para as produções textuais, os gêneros trabalhados foram resumo — atividade envolvendo o livro *Contos africanos dos países de língua portuguesa* (Bragança *et al.*, 2009) — e poema e/ou música — sendo esta a atividade de produção textual que finalizou a unidade didática e resultou em uma apresentação oral no evento da escola sobre o Dia da Consciência Negra.

Figura 1: Leitura compartilhada do livro de contos.

Fonte: as autoras (2023)

Dessa forma, podemos observar que todos os aspectos compreendidos na unidade didática foram pensados como partes integrantes e essenciais, as quais resgatam e dão continuidade ao plano de forma dinâmica e contextualizada. Vemos, assim, que os dois meses de trabalho foram proveitosos para o ensino-aprendizagem de variados conteúdos pertinentes à disciplina de Língua

Portuguesa, pois, além de abordarem tópicos importantes previstos na BNCC, possibilitaram o enriquecimento cultural e a interação entre alunos, professora e pibidianos.

Figura 2: Alunos do nono ano apresentando o poema produzido.

Fonte: as autoras (2023).

Conclusão

A abordagem sobre a História e a Cultura afro-brasileira em sala de aula inclui promover a diversidade, combater atos racistas e proporcionar uma educação mais inclusiva contribuindo para uma sociedade igualitária. Esse tema é fundamental para o desenvolvimento de uma formação crítica e respeitosa à cultura afrodescendente.

A importância de trabalhar a consciência negra em aulas de língua portuguesa reside na capacidade de promover a diversidade cultural e ampliar a representatividade na literatura. Ao explorar obras de autores negros, como Contos africanos dos países de Língua Portuguesa os estudantes não apenas aprimoram suas habilidades linguísticas, mas também desenvolvem uma compreensão mais profunda das experiências e contribuições culturais

afrodescendentes. Isso contribui para uma sociedade mais inclusiva e combate ao preconceito, pois com esses materiais estudados em sala, visamos no fortalecimento da consciência crítica dos alunos.

Referências

BRAGANÇA, A. *et. al.* **Contos africanos dos países de língua portuguesa**. São Paulo: Ática, 2009.

BAKHTIN, M. **Estética da criação verbal**. 4. ed. São Paulo: Martins Fontes, 2003.

BRASIL. Ministério da Educação; Secretaria da Educação Básica. **Base Nacional Comum Curricular (BNCC)**. Brasília: MEC, SEB, 2018.

BRASIL. **Lei nº 10.639, de 9 de janeiro de 2003**. Altera a Lei no 9.394, de 20 de dezembro de 1996, que estabelece as diretrizes e bases da educação nacional, para incluir no currículo oficial da Rede de Ensino a obrigatoriedade da temática "História e Cultura Afro-Brasileira", e dá outras providências. Brasília, DF: Presidência da República, 2003. Disponível em: https://www.planalto.gov.br/ccivil_03/leis/2003/l10.639.htm. Acesso em: 4 fev. 2024.

FUZA, A. F.; OHUSCHI, M. C. G.; MENEGASSI, R.J. Concepções de linguagem e o ensino da leitura. **Linguagem & Ensino,** Pelotas, v.14, n.2, p. 479-501, jul./dez. 2011.

PARANÁ. Secretaria de Educação-SEED. **Referencial Curricular do Paraná**. Paraná: SEED, 2018.

VOLÓCHINOV, V. **Marxismo e filosofia da linguagem. Problemas fundamentais do método sociológico na ciência da linguagem**. Tradução, notas e glossário de Grillo, Sheila; Américo, Ekaterina Vólkova. Ensaio introdutório de Grillo, Sheila. São Paulo: Editora 34, 2017.

CAPÍTULO 13

O ENSINO DE CORDEL EM SALA DE AULA

Edivaine C. Francisco Porto (PIBID-UEM)
Eduardo do Amaral Granado (PIBID-UEM)
Sabrina Kethelyn Lopes da Silva (PIBID-UEM)
Marcielli Coelho (SEED-Maringá)
Lilian Cristina Buzato Ritter (orientadora-UEM)

Introdução

A integração entre Literatura e Educação constitui um domínio profícuo não apenas para o desenvolvimento de habilidades linguísticas, mas também para a formação de uma consciência crítica e cidadã. Nesse contexto, a Literatura de Cordel emerge como uma expressão singular da cultura popular brasileira, dotada de ricas possibilidades pedagógicas. O presente relato de experiência visa elucidar as estratégias e resultados da aplicação de um plano de aula centrado no estudo da Literatura de Cordel em um ambiente educacional. Este relato se justifica pela necessidade de se compreender como manifestações culturais podem ser empregadas de forma eficaz no contexto educacional para atingir objetivos pedagógicos abrangentes, que vão desde o entendimento da estrutura e características desse gênero literário até questões de raça e gênero, passando por variações linguísticas e elementos estilísticos.

O plano de aula apresentado no relato delineia um percurso didático cuidadosamente planejado que incorpora a leitura, a interpretação e a análise crítica da Literatura de Cordel. Assim, ele permite aos estudantes não apenas o acesso a um gênero literário de profunda relevância cultural, mas também a oportunidade de se engajarem em práticas de leitura e escrita que fomentem o pensamento crítico. A estratégia de introduzir inicialmente um cordel de Patativa do Assaré serve como um ponto de ancoragem para familiarizar os estudantes com o gênero, suas métricas, rimas e temas sociais e culturais.

O trabalho subsequente consistiu em desenhar em 8 quadrinhos a bibliografia de uma heroína negra, baseada na obra "Heroínas Negras em 15 cordéis" de Jarid Arraes (2020) amplia o escopo da discussão para abordar a representação de mulheres negras na literatura e na história brasileira. Esta escolha metodológica tem o potencial de instigar os alunos a refletirem sobre questões sociais urgentes e persistentes em nossa sociedade, como o racismo e o sexismo, através do prisma da Literatura de Cordel.

Em termos de recursos didáticos, o plano é tanto inovador quanto acessível, utilizando materiais que vão desde livros e impressões de imagens até tecnologias como o data show. Estes recursos são empregados de forma a maximizar o engajamento dos alunos e a profundidade da sua aprendizagem.

O plano de aula sobre Literatura de Cordel configura-se como um instrumento pedagógico robusto, capaz de oferecer aos estudantes uma experiência educacional holística. Ele não apenas cumpre os requisitos curriculares relacionados ao ensino de Literatura e Língua Portuguesa, mas também se estende para domínios interdisciplinares, incluindo estudos sociais e culturais. É nesse entrelaçamento entre o literário, o linguístico e o social que reside a riqueza e o potencial transformador deste plano educacional.

A literatura de cordel em sala de aula

Tendo em vista a literatura nordestina como material de ensino e parâmetro pedagógico assim como foi proposto por Antônio Candido (2004; 1988) e também a sua desvalorização e a necessidade da sua popularização, realizou-se em sala de aula, no colégio parceiro, um seminário e estudo acerca da Literatura de Cordel, mais especificamente do Livro "Heroínas negras Brasileiras em 15 cordéis" de Jarid Arraes (2020), com uma linguagem mais simples e regional, voltada para atrair a atenção dos alunos.

Diante disso, a professora supervisora propôs atividades que envolvessem a arte e a desenvoltura de habilidades como a exposição oral, a escrita, a criatividade, mas principalmente, o senso crítico que as obras traziam e a absorção dessa noção de mundo envolvendo o racismo, o sexismo e a diferença de classes sociais.

Dessa maneira, fez-se um trabalho manuscrito, no qual os alunos foram separados por grupos e com o objetivo de que cada um destes fosse encarregado de responder de maneira crítica e reflexiva sobre a história de vida destas mulheres e a importância social que obtiveram durante suas vivências e o porquê de citá-las. Conseguinte a isto, houve também um trabalho individual de desenho em quadrinhos, o qual seria corrigido pelos pibidianos e posteriormente revisado pela professora supervisora. O objetivo da atividade foi aproximar o aluno da história contada para retratar a biografia das heroínas, dando sequência a um seminário que se realizou em dias divergentes aos do programa, que almejasse a absorção do conteúdo e das biografias propostas.

Após a conclusão, notou-se um maior interesse por parte dos alunos quanto à literatura cordelista e a literatura em geral, amplificando seus repertórios literários e aguçando seus sensos críticos, colocando em perspectiva o fato da invisibilização destas mulheres e a vida que levaram. Também foram tratados aspectos como o desenvolvimento do discurso, estímulo da criatividade e desenho, leitura, escrita e argumentação.

Conclusão

O projeto de ensino dedicado à Literatura de Cordel não apenas cumpriu seus objetivos educacionais pré-definidos, mas também se revelou uma ferramenta eficaz para a conscientização social e cultural dos estudantes. Os resultados corroboram o pressuposto teórico de que a literatura, além de ser uma manifestação artística, atua como vetor pedagógico e social, conforme exposto por Antônio Candido e outros estudiosos da literatura e da educação.

Como professores em formação ou até já atuando na área, é interessante que mantenhamos um campo aberto para as metodologias que nos surgem, a oportunidade de presenciar e experienciar em sala de aula a atuação desses métodos é muito importante e traz um rigor de conhecimento para os pibidianos.

A articulação entre teoria e prática, evidenciada ao longo do relato, estabelece a importância de uma pedagogia crítica e reflexiva, tal como descrita por Paulo Freire (1996). Foi notório que a literatura de cordel serviu como uma lente multiangular, através da qual questões sociais complexas como raça e gênero puderam ser examinadas de forma construtiva e interdisciplinar, em alinhamento com os princípios de Hooks (1994) e Davis (1981).

A recepção positiva dos estudantes ao material didático, em especial ao livro "Heroínas Negras em 15 cordéis" de Jarid Arraes, sinaliza a eficácia da abordagem pedagógica empregada. Este engajamento pode ser atribuído à estratégia de promover uma aprendizagem participativa, que permitiu aos alunos aplicar seu conhecimento e imaginação na elaboração de biografias fictícias, seguidas de uma reflexão crítica sobre a realidade e a representatividade nas narrativas.

Por fim, é crucial ressaltar que a metodologia empregada e os recursos didáticos selecionados foram decisivos para o sucesso do plano de aula. O uso da tecnologia, como o data show, em conjunto com métodos tradicionais, como a leitura e a escrita, favoreceu a criação de um ambiente de aprendizagem dinâmico e interativo.

Sendo assim, a experiência aqui relatada não apenas valida o plano de aula como um instrumento pedagógico eficiente, mas também serve como um testemunho do poder da educação literária na formação de cidadãos conscientes e críticos, constituindo-se, portanto, como um valioso contributo para o campo da educação e dos estudos literários no Brasil.

Referências

ARRAES, J. **Heroínas negras Brasileiras: em 15 cordéis**. 1. ed. São Paulo: Seguinte, 2020.

BRITO, A. I. A. de. **Patativa do Assaré: porta voz de um povo**. São Paulo: Paulus, 2016. Livro eletrônico.

CÂNDIDO, A. **Literatura e Sociedade**. São Paulo: Editora Ouro Sobre Azul, 2004.

CÂNDIDO, A. **O discurso e a cidade.** São Paulo: Duas Cidades, 1988.

DAVIS, Â.**. Mulheres, raça e classe**. São Paulo: Boitempo, 1981.

FREIRE, P.. **Pedagogia da Autonomia**. São Paulo: Paz e Terra, 1996.

HOOKS, B. **Outlaw Culture**. Nova York: Routledge, 1994.

CAPÍTULO 14

MAIS aprendizagem

ENSINO E CRIAÇÃO DO GÊNERO CAMPANHA COMUNITÁRIA NO PROGRAMA MAIS APRENDIZAGEM (PMA)

Eduarda M. Lincoln (PIBID-UEM)
Emilly V. da Silva (PIBID-UEM)
Maria Clara C. Poppi (PIBID-UEM)
Lilian Cristina Buzato Ritter (orientadora-UEM)

Introdução

A instituição conveniada contava com uma comunidade escolar que, mediante a realidade social deficitária, apresentava muitas dificuldades, tanto em aspectos pedagógicos, como na leitura, lógica, escrita e interpretação, quanto em aspectos comportamentais, como a dificuldade de prestar atenção no que está sendo apresentado. Portanto, a criação de uma campanha de conscientização se configurou como um desafio, até mesmo em aspectos físicos, como por exemplo, pela falta de materiais para produzí-la, na medida que tivemos que providenciar com nosso próprio recurso financeiro cartolinas e canetas para a confecção dos cartazes expostos ao final do projeto.

A campanha publicitária contra o bullying foi denominada de "Pratique o bem e o receba também, diga não à violência" e teve como objetivo conscientizar e alertar as crianças sobre o bullying no contexto escolar, além de ensinar sobre o gênero textual campanha publicitária. Ensino este que inclui as dimensões

social e política da linguagem, como explicam as autoras Oliveira e Socorro (2010):

> Essas dimensões interagem e se sobrepõem fornecendo ao usuário da língua experiente um conhecimento sofisticado que lhe permite manipulá-los conforme propósitos variados. (Oliveira; Socorro, 2010, p. 325-345).

Por isso, transpor o conhecimento puramente linguístico acerca do gênero que, atualmente participa ativamente da vida de todas as pessoas, é de suma importância, para que os alunos reconheçam, por exemplo, o papel do uso dos verbos no imperativo, que lhes conferem o seu propósito de injunção. A inserção da comunidade no contexto de campanha publicitária confere a ela o reconhecimento do que lhes diz respeito e do que é seu direito, que para além do aspecto educacional é um fator transformador na sociedade.

A campanha publicitária "Pratique o bem e o receba também, diga não à violência"

Para familiarizar os alunos com o gênero da campanha publicitária, nós, bolsistas, elaboramos antecipadamente um plano de aula em colaboração com a professora supervisora responsável pelo projeto e a coordenadora de área do programa de iniciação à docência. Nesse planejamento, foi proposta a análise de campanhas publicitárias, tanto em formato impresso quanto em vídeos. Durante a execução do plano, foram implementadas estratégias voltadas para o processo interativo de leitura, seguindo a abordagem de perguntas ordenadas e sequenciadas, conforme destacado por Fuza e Menegassi (2022), com o objetivo de promover o desenvolvimento das habilidades de leitura. As perguntas sequenciais foram formuladas de maneira a facilitar o reconhecimento, dos alunos, do tema do texto, a identificação de suas características estilísticas, a focalização nas ideias principais dos enunciados e a investigação das ilustrações presentes nas campanhas publicitárias analisadas.

Posteriormente à fase analítica da leitura do gênero, solicitamos aos alunos que registrassem as características inferidas por eles para a sistematização do conteúdo. Dentre as características esperadas, incluíam-se informações relacionadas às condições de produção, circulação e recepção do texto-enunciado, abordando aspectos como o local de circulação, o papel social do produtor e a finalidade. Além desses elementos, os alunos também foram orientados a reconhecer uma característica específica do estilo desse tipo de texto: o uso de verbos no imperativo.

Na segunda semana de trabalho, o plano de aula abrangeu diferentes categorias de campanhas publicitárias, como as promocionais, governamentais, sociais e educativas. Para identificar essa diversidade do gênero campanha publicitária, os estudantes foram instigados a refletir sobre o contexto de produção dessas campanhas, incluindo suas finalidades, público-alvo, locais de veiculação, entre outros elementos. Além disso, uma vez que o propósito do projeto era sensibilizar e combater a violência no ambiente escolar, foram lidos em sala de aula textos de apoio de outros gêneros, como relatos pessoais, notícias e dados estatísticos. Esses textos serviram como base para debates entre os alunos, mediados pela professora, contribuindo para ampliar o conhecimento dos alunos sobre o bullying e fornecendo dados fundamentais para a posterior produção textual da campanha publicitária.

Em aspectos gerais, a prática de leitura adotada nos planos de aula foi fundamentada na perspectiva interacionista da linguagem, concebendo-a como a produção de significados nos textos resultantes da interação entre leitor, texto e autor. Ao longo de todo o processo, foi compreendido que o leitor não apenas extrai sentidos do texto, mas atua de maneira ativa, percebendo a incompletude do que está escrito. Nesse contexto, o leitor traz seus conhecimentos para o texto, utilizando as palavras do autor como base para formular suas próprias ideias, estabelecendo assim uma conexão entre o que foi apresentado anteriormente e o novo. Dessa forma, a construção do conhecimento ocorre por

meio das relações sociais, através do diálogo entre leitor, texto, autor e os objetivos de leitura (Fuza; Ohuschi; Menegassi, 2011, p. 495).

Em outro plano de aula subsequente, uma enquete entre os estudantes foi desenvolvida para escolher o slogan da campanha, e o vencedor foi "Pratique o bem e o receba também, diga não à violência", marcando o início do processo de produção textual. Além disso, dentro dessa abordagem interacionista de natureza dialógica, os alunos, na condição de produtores de texto, são percebidos como sujeitos sociais ativos, moldados pelas relações dialógicas que permeiam e constituem qualquer texto-enunciado. Nesse contexto, a escrita é concebida como um trabalho que se configura:

> (…) num processo aberto para comentários de outros, revisões e quantas reescritas necessitarem o texto, sempre com o intuito de aperfeiçoá-lo. A partir disso, vê-se que a concepção apresenta finalidades reais e sociais para que o aluno, de fato, exerça a escrita. (...). Assim sendo e considerando a adequada relevância atribuída ao interlocutor, a escrita, nesta concepção, deve ser encarada como um trabalho sujeito a ser contínuo, da mesma maneira em que se é fundamental estimar a importância do processo de reescrita, pois é a partir desse método que o estudante tem a chance de rever a sua produção, (...). (Menegassi; Balieiro, 2015, p. 150-151.)

Na terceira semana, após selecionarem seus grupos e os materiais, os alunos elaboraram na configuração de cartazes as campanhas publicitárias contra o bullying, além de panfletos feitos à mão, com o objetivo de distribuí-los e de conscientizar outros estudantes da comunidade. Todo esse processo de produção textual foi realizado contemplando as etapas de revisão e de reescrita, sob a supervisão de nós, bolsistas, e da professora supervisora. Por fim, na última semana, a campanha foi apresentada para toda comunidade escolar, atingindo o intuito da proposta.

Conclusão

Por fim, a experiência do ensino e da criação, por parte dos alunos com o nosso auxílio, da campanha comunitária "Faça o bem e o receba também: diga não à violência!", foi incrivelmente satisfatória. Visto que, pela primeira vez, elaboramos um plano de aula, com a supervisão da coordenadora de área, e tomamos a dianteira na compra dos materiais, na elaboração dos slogans, bem como na divulgação do resultado final. Nesse contexto, como professoras em formação essa atividade foi de suma importância para que nós tivéssemos a real vivência da prática em sala e, dessa maneira, foi uma experiência muito marcante experienciar os resultados finais desse projeto que trouxe para os alunos a oportunidade de aprender a língua portuguesa por meio de seu uso.

Nesse viés, é importante destacar que levamos os conteúdos que aprendemos nas reuniões de formação e dentro do curso de Letras para a nossa experiência. Desse modo, elaboramos os planos de aula do gênero campanha publicitária baseados na concepção de linguagem interacionista (Fuza; Menegassi, 2022) e na prática da escrita como um trabalho (Menegassi; Balieiro, 2015), o que nos mostrou a real implementação desses conceitos teóricos na prática de sala de aula.

Além disso, foi possível notar por parte dos alunos, o seu aprendizado e sua consequente melhora acerca do seu desempenho escolar, desde a aula introdutória até a divulgação da campanha publicitária elaborada para os demais membros da comunidade do colégio. Para nós, bolsistas, foi de fato uma prática que marcou nosso começo de carreira como futuras docentes e consequentemente nos faz termos a certeza de que escolhemos a graduação certa e também a nossa profissão. Ademais, todas nós somos muito gratas à CAPES/UEM e ao projeto PIBID por ter nos proporcionado essa vivência de iniciação à docência e ter feito parte do nosso constante aprendizado.

Referências

FUZA, A. F.; MENEGASSI, R. J. **Perguntas de leitura em ordenação e sequenciação no ensino fundamental.** In: ANGELO, C. M. P.; MENEGASSI, J.R.; FUZA, A. F. (orgs.). Leitura e Ensino de Língua. São Carlos: Pedro & João Editores, p. 153-193, 2022.

FUZA, A. F.; OHUSCHI, M. C. G.; MENEGASSI, R.J. Concepções de linguagem e o ensino da leitura. **Linguagem & Ensino,** Pelotas, v.14, n.2, p. 479-501, jul./dez. 2011.

MENEGASSI, R. J.; BALIEIRO, L.T. Concepções de escrita no livro didático de português do 4º ano do ensino fundamental. **Revista educação e linguagens,** Campo Mourão, v. 4, n. 7, jul./dez. 2015.

OLIVEIRA, Maria do Socorro. **Gêneros textuais e letramento.** Revista brasileira de linguística aplicada, v. 10, p. 325-345, 2010.

CAPÍTULO 15

A PRÁTICA DE ESCRITA NO NOVO ENSINO MÉDIO: PRODUÇÃO DO E-BOOK *TODAS AS COISAS TÊM UM EU*

Eduarda dos Santos Natali (UEM)
Ethiene Agda Silva Leal (UEM)
Fernanda Beatriz Gibin (UEM)
Silvia Kelly do Amaral Pereira (UEM)
Lilian Cristina Buzato Ritter (orientadora-UEM)

Introdução

O presente relato tem como objetivo apresentar a experiência que tivemos enquanto bolsistas do Programa Institucional de Bolsas de Iniciação à Docência (PIBID), subprojeto de Língua Portuguesa, financiado pela CAPES, durante o período letivo de 2023. O projeto foi realizado num dos colégios parceiros do programa, na disciplina eletiva de "Escrita Criativa" em que participavam alunos do primeiro e segundo anos do Ensino Médio. Juntamente com a professora supervisora do colégio optamos pela confecção de um e-book que contém escritos dos alunos na configuração dos gêneros poema, carta e conto. A justificativa para a escrita deste relato se dá a partir da inserção do Novo Ensino

Médio (NEM) nas escolas públicas do Paraná, pois foi a partir disso que as eletivas se tornaram parte do currículo dos alunos e um novo desafio para os professores, levando-nos a experienciar algo inédito.

Para Angelo, Menegassi e Fuza (2022, p. 43), "[...] o significado torna-se acessível mediante o processo de interação entre leitor e texto, a produzir não mais um produto de leitura que se centra em um só dos elementos: o texto ou o leitor". Dessa forma, é possível perceber que a partir do momento em que a leitura torna-se um processo de interação entre o leitor e o texto, ela torna-se essencial para o desenvolvimento do aluno.

Ademais, Angelo, Menegassi e Fuza (2022, p. 45) também afirmam que "um dos elementos essenciais da concepção interacionista é a inferência." E, com essa afirmação, nós trabalhamos melhor o sentido que o texto poderia trazer a cada discente. Sob essa ótica, deve-se orientar "o aluno na construção dos sentidos do texto trabalhado, por meio do diálogo entre o professor, o aluno-leitor, o texto, o autor e o contexto social, em real processo de interação." (Angelo, Menegassi e Fuza, 2022, p. 52). Por isso, utilizamos uma prática pedagógica de ensino de língua materna em que os estudantes são sujeitos ativos no processo de reflexão sobre o texto, levando-nos a perceber como essa interação texto-leitor é importante, a fim de que eles desenvolvam uma consciência de seu processo formador.

A produção do e-book "todas as coisas têm um eu"

Elaboramos as nossas atividades didático-pedagógicas a partir da concepção interacionista de linguagem, a qual compreende a escrita como "um trabalho contínuo e não como uma atividade em que o aluno a faz apenas para cumprir um dever" (Menegassi; Balieiro, 2015), isto é, os trabalhos dos alunos foram produzidos de tal forma que a temática fosse trabalhada de maneira dinâmica, para que os alunos pudessem planejar a escrita, executá-la, revisá-la e, por fim, reescrever o texto.

Assim, as aulas desenvolvidas durante o projeto visam sempre focalizar em um tema que pudesse chamar a atenção dos alunos e/ou fizesse parte da realidade deles. Além disso, trabalhamos com músicas, cenas de filmes e textos que pudessem ser compreendidos e interessantes para adolescentes. O

desenvolvimento da criatividade por meio de mecanismos audiovisuais e concretos foram essenciais, pois compreendemos, como apresenta Menegassi e Balieiro, que

> As atividades prévias como leituras, pesquisas, debates, palestras, dentre outras funcionam como a parte introdutória para a prática de redigir, além de propiciar aos alunos novos saberes ao decorrer desse momento, bem como prepará-los para entender que um texto carece em ser revisado e reescrito assiduamente. (Menegassi; Balieiro, 2015, p. 150).

Os gêneros discursivos selecionados para a produção do e-book foram a carta, o conto e o poema, sendo esse último o mais produzido e apreciado pelos estudantes. Esses gêneros foram escolhidos a partir de dinâmicas em sala de aula com os alunos, a fim de que eles próprios pudessem ter a liberdade de decidir o que queriam escrever.

Como foi supracitado, o poema foi o gênero com o maior número de produções, uma vez que os alunos se apaixonaram pela ideia de expressarem os próprios sentimentos através de um eu-lírico. Tratando-se de alunos do Ensino Médio, os conflitos amorosos foram uma temática muito presente em diversas produções, assim como as confusões internas que perpassam essa fase da vida.

A produção textual foi um processo lento, com atividades introdutórias acerca da escrita - do porquê, como e sobre o quê escrever -, além disso, o processo de reescrita foi sendo introduzido conforme as produções aumentavam. Ademais, o primeiro gênero ensinado foi o poema, depois a carta e, por fim, o conto. A escolha de apenas 3 gêneros permitiu que os alunos pudessem produzir mais e reescrever mais, à medida que a adaptação com o gênero fosse acontecendo.

Além disso, ao introduzirmos um comando, não o especificamos muito, para que o aluno tivesse margem para utilizar a criatividade. Nas aulas, utilizamos slides que continham exemplos de texto do gênero escolhido com a temática escolhida, além de músicas e/ou clipes, trechos de filmes, notícias recentes, entre outros. Após a apresentação do material preparado por nós, os alunos eram

levados a discutir e pensar acerca daquele tema e como eles poderiam tratá-lo em um texto.

Juntamente com nossa ajuda e a ajuda da professora titular, os alunos planejavam a escrita e, então, eram levados para produzirem os textos nas salas de informática da escola. A escrita no computador facilitou o trabalho com os estudantes, uma vez que a digitação permitia que eles escrevessem de maneira mais fluida. A correção dos textos era feita a partir de comentários e destaques nos próprios arquivos dos documentos escritos e, na aula seguinte, os alunos reescreviam e eram levados a pensar no porquê de cada correção. Foi muito importante também eles saberem que seus textos iriam circular em um e-book que seria compartilhado com toda a comunidade escolar. Dessa forma, os alunos passaram por um processo de apego à escrita, pois era o momento em que eles podiam olhar para si, confiando nas palavras escritas para se expressarem. Enfim, os estudantes, a partir da utilização de um método que permite a interação aluno-professor-texto, aprenderam a ver o texto além de "algo para nota", compreenderam que a escrita é resultado de um processo, um trabalho, pois "[...] faz-se necessário evidenciar a mensagem de que o ato de escrever é um trabalho no qual o estudante se constitui como autor e em que a sua produção textual é constituída". (Menegassi; Balieiro, 2015, p. 156).

Conclusão

De acordo com o proposto pela eletiva – a prática da "escrita criativa" – nós estamos contentes com o resultado. Ao longo dos meses em que acompanhamos turmas do 1° e 2° ano do Ensino Médio foi possível notar a clara evolução na produção textual de cada um, pois as atividades passadas em sala visavam tanto o entendimento dos gêneros (carta, poesia, bilhete, conto etc.) quanto a utilização da escrita para transmitir o que se quer ao interlocutor. Alguns alunos produziram mais que outros, isso é um fato, mas mesmo os que não

queriam de início deixaram suas contribuições e aprenderam com o próprio esforço.

Além disso, nós entramos em contato com a realidade deles, uma vez que muitos se abriam nos textos e contavam de suas realidades/medos/angústias/namoros. O vínculo estabelecido com tais estudantes foi forte, afinal, estávamos em constante contato com suas vidas e seus universos. O constante trabalho de produção levou alguns dos estudantes a encontrarem um diário, um espaço em que poderiam colocar para fora o que não cabia dentro.

Por fim, temos orgulho do trabalho feito na eletiva de Escrita Criativa. Fechamos o ano com a confecção de um e-book chamado "Todas as Coisas Têm um Eu" e acreditamos que a existência desse livro mostra para os alunos que é possível escrever com paciência e dedicação, indo contra a própria ideia deles de "eu não sei escrever" / "escrita não é para mim". Ficamos gratas pela participação em tal eletiva, mesmo com todas as dificuldades que chegaram com a novidade, afinal, essa é uma disciplina do Novo Ensino Médio (NEM) que, como o nome já diz, é diferente do que era conhecido. Esperamos que "nossos" alunos tenham tido tantos ganhos quanto nós almejamos propor a eles, e agradecemos a eles e a professora supervisora pela dedicação ao longo desse curto período.

Este relato de experiência visa mostrar aos ouvintes a novidade – e loucura! – de atuar numa disciplina totalmente nova que mistura duas séries do ensino médio. Nós acreditamos que a prática docente sempre traz ganhos, independente da circunstância, mas temos certeza que a adversidade com que lidamos nos tornará profissionais ainda melhores e, acima de tudo, mais pacientes e gratas por cada passo dado.

A aproximação com os estudantes nos foi avassaladora. Estar todas as semanas de um ano letivo perto deles, acompanhando suas evoluções, e vendo de perto a felicidade em conseguir produzir não tem preço. Não só isso, a experiência nos aproximou da professora supervisora, pois ela aprendeu junto conosco a lidar com uma eletiva. Foi uma série de ganhos para todos!

Por fim, o que fica para os leitores futuros deste relato é o primeiro contato com as disciplinas eletivas – que não sabemos se continuarão existindo ou não. Independente do amanhã, sabemos que trabalhamos num contexto completamente novo para o PIBID e, por isso, temos tanto orgulho de tal feito. Lidamos com o desconhecido sem saber por onde começar ou terminar, mas agora sentimos orgulho em entender que o caminho foi o mais importante.

Referências

ANGELO, C. M. P.; MENEGASSI, J.R.; FUZA, A. F. **Conceito de Leitura e Ensino de Língua.** In: ANGELO, C. M. P.; MENEGASSI, J.R.; FUZA, A. F. (orgs.). Leitura e Ensino de Língua. São Carlos: Pedro & João Editores, 2022, p. 13-84.

MENEGASSI, R. J.; BALIEIRO, L. T. Concepções de escrita no livro didático de português do 4° ano do Ensino Fundamental. **Revista Educação e Linguagens,** v. 4, n. 7, p. 140-161. 2015. Acesso em 31 jan. 2023.

CAPÍTULO 16

A PRODUÇÃO POÉTICA EM SALA DE AULA

Fabiana F. Ribeiro (PIBID-UEM)
Giovana A. Campana (PIBID-UEM)
Helena R. Xavier (PIBID-UEM)
Cecília Pope Guerra (SEED-Maringá)
Lilian Cristina Buzato Ritter (orientadora-UEM)

Introdução

Segundo Matencio (1994), as práticas de leitura e escrita em sala de aula seguem um pressuposto político de cada indivíduo, dessa forma, é preciso considerar as ideias prévias de cada aluno sobre a linguagem, para a interpretação sobre outros temas ocorrerem plenamente. Dessa forma, a linguagem é concebida seguindo cada momento histórico e social dos alunos (Ohuschi e Menegassi, 2011), é papel do professor promover atividades a fim de integrar a leitura e interpretação de textos com a vida dos estudantes.

Apoiando-se nesses estudos linguísticos acerca da leitura, as pibidianas de Língua Portuguesa, da Universidade Estadual de Maringá, desenvolveram juntamente com a professora supervisora, e sob orientação da coordenadora de área, atividades sobre o gênero textual poema na forma de soneto para o segundo ano do Ensino Médio.

A posterior apresentação dos alunos no "Show de talentos" foi realizada em horário noturno, com a presença de pais, irmãos, parentes próximos dos alunos e professores. A atividade contou com mais de 10 grupos participantes,

em que os estudantes puderam declamar seus poemas, apresentar suas músicas e danças preferidas, interagir e expressar seus sentimentos usando da formulação de textos. Além das apresentações também foram confeccionados cartazes com os poemas impressos, todos com ilustrações de acordo com a temática do soneto.

O poema em sala de aula

O gênero textual e literário poema já estava sendo trabalhado com os estudantes quando ingressamos na instituição. Eles já possuíam um contato com algumas obras e estavam iniciando as produções textuais. Durante o período de um mês, nas terças-feiras, dias em que nos encontramos com os alunos do 2º ano, o processo de retomada dos conteúdos foi um recurso importante para a produção dos poemas, visto que era o único dia deles desenvolverem a atividade no colégio. Ademais, como nas nossas abordagens o ensino de língua portuguesa é visto pela natureza social da linguagem, resultante da necessidade de interação social entre outros indivíduos, ou seja, ela é majoritariamente uma forma de interação social - uma concepção de linguagem defendida pelos estudos do Círculo de Bakhtin. Quando se concebe a linguagem por essa visão bakhtiniana, significa entendê-la como um trabalho coletivo, no qual as relações ideológicas de sentido entre os enunciados é sua principal característica.

Para mais, segundo Bakhtin (1992, p.23), "os modos de dizer de cada indivíduo são realizados a partir das possibilidades oferecidas pela língua e só podem concretizar-se por meio dos gêneros discursivos." Ou seja, a escolha do gênero textual a ser trabalhado é de extrema importância, pois influencia no processo de como os estudantes vão compreender a língua em seus aspectos gerais. Como o gênero textual poema tem por finalidade expressar sentimentos, emoções e pensamentos de quem os escreve, é um excelente gênero para se aprofundar nos estudos. Por isso, utilizamos a estratégia da leituras e análises compartilhadas, dos debates dos assuntos temáticos de forma mais aprofundada

e do questionamento sobre a escolha dos temas nas produções, para que nessa abordagem interacionista, os alunos produtores de texto sejam vistos como sujeitos sociais ativos, construídos pelas relações dialógicas que permeiam e constituem todo e qualquer texto-enunciado (Angelo; Menegassi, 2020; Fuza; Ohuschi; Menegassi, 2011).

Ademais, ao produzirem os poemas, os estudantes se familiarizavam com a estrutura de 2 quartetos e 2 tercetos, constituindo rimas e até mesmo versos em redondilhas maiores. Os temas, por sua vez, eram voltados ao cotidiano dos alunos, desde paixões não recíprocas na sala de aula, até casos de amores que já haviam acabado, porém, com sentimentos de algum dos lados ainda vivos. Outros, se aventuraram a abordar temas sociais, criticando estereótipos de gênero e raciais. Alguns, resolveram seguir o caminho da comédia-terror, com poemas que satirizavam suas rotinas com trocadilhos e certos horrores de suas idades. Para a perspectiva interacionista da linguagem, as formas de expressão do indivíduo é moldada conforme eventualidades oferecidas pela língua, que são confirmadas pelos gêneros textuais, desse modo, tal atividade contribuiu não somente para o contato com o gênero textual poético, mas também para que os estudantes pudessem, de forma nova e diferenciada, expressar seus sentimentos, mazelas e medos por meio da escrita (Balieiro; Menegassi, 2015).

Desse modo os poemas, com base nos sonetos, que foram produzidos e declamados pelos alunos do 2º ano do Ensino Médio no evento " Show de Talentos", apresentaram as características do gênero trabalhadas durante as aulas: quatro estrofes, sendo dois quartetos e dois tercetos; rimas; temas com a finalidade de expressar sentimentos, emoções e pensamentos de quem os escreve; além de contar com as ilustrações e imagens relacionados ao texto, com o objetivo de chamar a atenção dos leitores. Além disso, os estudantes promoveram esses poemas declamando-os na apresentação para a comunidade escolar, com o intuito de ampliar o contato com criações literárias.

Conclusão

Perante o exposto, enfatizamos a importância de conectar os estudantes com as leituras e produções de texto, especificamente, em relação aos seus conhecimentos sobre o gênero textual poema e o contato com a comunidade escolar, além de conectar a produção textual aos temas dos seus cotidianos. Ademais, esta experiência foi muito importante para a nossa formação profissional, visto que pudemos planejar e acompanhar as aulas relatadas, junto com as orientações da professora supervisora, processo de formação no qual conectamos os conhecimentos teóricos e práticos adquiridos no percurso.

Agradecemos à fundação Coordenação de Aperfeiçoamento de Pessoal de Nível Superior (CAPES) pela oportunidade de desenvolver esse projeto.

Referências

ANGELO, C.M.P.; MENEGASSI, R.J. A leitura compartilhada em sala de apoio. In: FUZA, A.F.; OHUSCHI, M.C.G.; MENEGASSI, R.J. (Orgs.). **Interação e escrita no ensino de língua.** Campinas: Pontes Editores, 2020, p. 33-64.

FUZA, A. F.; OHUSCHI, M. C. G.; MENEGASSI, R.J. Concepções de linguagem e o ensino da leitura. **Linguagem & Ensino,** Pelotas, v.14, n.2, p. 479-501, jul./dez. 2011.

MATENCIO, M. de L. M. **Leitura, produção de textos e a escola.** Campinas, S.P.: Mercado da Letras, 1994.

MENEGASSI, R. J.; BALIEIRO, L.T. Concepções de escrita no livro didático de português do 4º ano do ensino fundamental. **Revista educação e linguagens,** Campo Mourão, v. 4, n. 7, jul./dez. 2015.

CAPÍTULO 17

A CANÇÃO AFRO-BRASILEIRA EM SALA DE AULA

Geovana Viana Marinuchi (PIBID-UEM)
Isabely Detros Dias (PIBID-UEM)
Jean Otávio Mari da Silva (PIBID-UEM)
Laura Pelágio Pires de Souza (PIC-UEM)
Marcielli Coelho (SEED-Maringá)
Lilian Cristina Buzato Ritter (orientadora-UEM)

Introdução

O Programa Institucional de Bolsa a Iniciação à Docência (Pibid/Capes/UEM), tem como objetivo oportunizar aos graduandos de cursos de licenciatura uma experiência genuína de imersão no ambiente escolar, proporcionando, assim, um aprimoramento na formação docente por meio do convívio com os jovens, com outros professores e todos os membros participantes de uma comunidade escolar. Dessa forma, para aproximar a universidade das escolas, o Governo Federal oferece bolsas para auxiliar os universitários das licenciaturas durante esse processo de realização de trabalhos voltadas para a escola pública. Assim, como bolsistas do Pibid, ao participarmos do dia-a-dia escolar, tivemos a oportunidade de realizar algumas atividades juntamente com a professora supervisora da turma, engrandecendo nossa formação como professores.

O relato de experiência apresenta o planejamento de uma aula de Língua Portuguesa durante a semana da Consciência Negra, período em que os bolsistas do Pibid de Língua Portuguesa se dedicaram a proporcionar uma experiência educativa enriquecedora e inclusiva na escola parceira do programa. O foco estava em explorar os diversos aspectos culturais afro-brasileiros, e, assim, os pibidianos, juntamente com a professora supervisora, optaram por trabalhar com os alunos a canção "Toque de São Bento Grande de Angola", composta por Paulo César Pinheiro. O objetivo principal foi transcender a simples apreciação estética, visando instigar uma reflexão mais aprofundada sobre a cultura afro-brasileira e suas representações simbólicas evidentes na obra musical.

A consciência negra é, basicamente, o orgulho da cor da pele negra. Ela foi extraída dos movimentos sociais que lutam contra o racismo e pela igualdade racial. Dessa forma, celebrar nas escolas O Dia da Consciência Negra é também um dia de luta pela igualdade racial, promovendo-se o reconhecimento e reflexão sobre as vivências Afro-Brasileiras, pois, como afirma Nino Lino Gomes (2003):

> A escola enquanto instituição social responsável pela organização, transmissão e socialização do conhecimento e da cultura, é um dos espaços em que as representações negativas sobre o negro são difundidas, sendo um importante local, onde estas podem ser superadas (Gomes, 2003, p.77).

A Consciência Negra é comemorada no Brasil em 20 de novembro, homenageando a Zumbi dos Palmares – líder do Quilombo dos Palmares –, símbolo de resistência negra contra a escravidão. Por isso, este dia resgata a cultura e identidade afro-brasileira com orgulho, e destaca a contribuição dos negros para a formação do país – reconhecendo suas conquistas e desafios –, além de promover uma reflexão sobre o racismo e o combate à discriminação racial. O Dia da Consciência Negra também busca construir uma sociedade mais justa e inclusiva ao valorizar a diversidade étnica e a importância da igualdade racial. Logo, para enriquecer a discussão sobre essa data na atividade realizada,

o uso da canção de Paulo César Pinheiro é um exemplo de relevância e imersão significativa da experiência afro-brasileira.

A canção "Toque de São Bento Grande de Angola" em sala de aula

Para celebração da Consciência Negra, os bolsistas do Pibid foram orientados a organizar um plano de aula no colégio parceiro, assim, foi selecionada a canção de Paulo César Pinheiro, "Toque de São Bento Grande de Angola" para turmas de 9º anos do período vespertino. O objetivo foi instigar uma reflexão sobre o contexto histórico, a expressão da cultura afro-brasileira, as experiências vivenciadas e suas representações simbólicas evidentes na narrativa da canção – para além de uma apreciação estética. Para tanto, foram elaboradas perguntas que conduzissem o pensamento dos estudantes à uma reflexão/imersão crítica da riqueza cultural afro-brasileira presente na obra musical.

Pretendendo otimizar a única aula de Língua Portuguesa do dia, foi entregue antecipadamente as perguntas impressas aos alunos, para que orientasse/instigasse imediatamente os alunos a explorar a letra e o ritmo da canção. Assim, no momento em que "Toque de São Bento Grande de Angola" tocasse, os alunos já estariam previamente envolvidos em uma análise crítica às incógnitas apresentadas, despertando um novo olhar à canção.

O objetivo dessa atividade era que, por meio da canção, os estudantes apresentassem suas diversas perspectivas em relação aos instrumentos utilizados, elementos específicos da cultura afro-brasileira, à história narrada na canção, sentimentos e emoções despertados, e experiências vivenciadas que se relacionassem, desse modo, possibilitando a apreciação e percepção da diversidade cultural brasileira.

Ademais, a diversidade de contextos socioculturais dos alunos revelou processos além de uma atenção apurada para a composição da música e seu potencial emocional. As conexões feitas por meio dos seus conhecimentos,

transcendeu o espaço da sala de aula, pois os alunos conseguiram refletir sobre as nuances relacionadas à resistência e luta durante a crueldade da escravidão – presentes na poética da rebeldia do avô do eu-lírico da canção, como uma forma de reivindicar dignidade, respeito e igualdade. A referência de localização "é de Angola" vai além de um espaço geográfico, e os alunos fizeram a leitura contextualizada dessa carga simbólica de resistência cultural, interpretando os significados presentes na canção e consequentemente, na sociedade.

Portanto, com essa iniciativa buscamos proporcionar aos alunos momentos de reflexão crítica e conhecimento cultural, social e histórico, exercendo suas experiências e interpretações por meio da canção "Toque de São Bento Grande de Angola" e de sua narrativa. Além disso, esse movimento pedagógico não apenas enriqueceu a experiência dos alunos, mas demonstrou a eficácia de abordagens práticas e centradas no aluno e suas opiniões (Freire, 1981), o que contribui para um ambiente de aprendizado colaborativo e inclusivo, e forma no aluno uma consciência mais ampla sobre questões dos âmbitos social e cultural.

Considerações finais

Em suma, a iniciativa de se trabalhar em sala de aula com a canção "Toque de São Bento Grande de Angola" como ferramenta pedagógica revelou-se extremamente frutífera. Ela possibilitou aos alunos momentos de reflexão e absorção de conhecimento social, cultural e histórico. Nesse contexto, podemos afirmar que o Pibid age como provedor de uma reflexão sobre as habilidades pedagógicas ainda imaturas dos licenciandos, dando-lhes a oportunidade de ressignificar os planejamentos quanto posto em prática no contexto da sala de aula.

A partir das referências teóricas sobre multiculturalismo, educação antirracista e pedagogia crítica, aliadas à obra musical "Toque de São Bento Grande de Angola", esta iniciativa educativa foi estruturada para promover uma

reflexão crítica sobre a diversidade cultural brasileira e a luta contra o racismo. O método prático e participativo adotado demonstrou a eficácia de abordagens pedagógicas centradas no aluno (Freire, 1981).

Referências

FREIRE, P. **Ação Cultural para a Liberdade**: Ação cultural para a liberdade e outros escritos. 5. ed. Rio de Janeiro: Editora Paz e Terra, 1981.

GOMES, N. L. Cultura Negra e Educação. **Revista Brasileira de Educação**. UFMG. Maio/Jun/Jul/Ago, nº 23, 2003.

PINHEIRO, P. C. **Toque de São Bento Grande de Angola.** 2010. Disponível em: <https://youtu.be/6G9UAYX0D-Y?si=ZBTRFIFFuEdObwEH>. Acesso em: 22 set. 2023.

CAPÍTULO 18

CONSCIENTIZAÇÃO E ARGUMENTAÇÃO EM SALA

Isabela C. Arjona (PIBID-UEM)
Marcieli Coelho (SEED-Maringá)
Lilian Cristina Buzato Ritter (orientadora-UEM)

Introdução

A finalidade do Programa Institucional de Bolsa de Iniciação à Docência (PIBID) consiste em proporcionar experiências no âmbito escolar aos estudantes universitários matriculados em cursos de licenciatura. Este programa visa estimular o interesse pela carreira docente, promovendo a interação com jovens, educadores e outros profissionais do ambiente escolar. Inserido no escopo das ações do Governo Federal, o programa concede bolsas aos estudantes para desempenharem atividades pedagógicas em instituições de ensino estaduais. Tal iniciativa contribui significativamente para a integração entre teoria e prática, estreitando os laços entre as universidades e as escolas em prol do aprimoramento da qualidade da educação no Brasil.

O trabalho em questão teve seu desenvolvimento a partir de um planejamento de aula produzido pela professora supervisora da escola parceira do programa PIBID de Língua Portuguesa. O planejamento incluía o estudo e análise dos gêneros artigo de opinião, entrevista e reportagem, tendo como base introdutória os capítulos "As várias faces da violência" (cap. 5) e "As várias faces do preconceito" (cap. 6) do livro didático utilizado pelos alunos (Oliveira; Araújo,

2018). No desenvolvimento da atividade, os licenciandos do PIBID tiveram como função inicial a coleta de materiais que pudessem auxiliar na análise dos gêneros, tendo em vista que um dos objetivos principais presentes no planejamento era o reconhecimento das condições de produção do gênero artigo de opinião.

Diante disso, o conteúdo prosseguiu sendo desenvolvido junto aos alunos, abrindo margem para a exploração de temas diversos e sociais, sendo que a professora vigente teve como foco o desenvolvimento do pensamento crítico, da habilidade de diferenciar fato de opinião e análise do gênero artigo de opinião. Portanto, após a implementação da parte teórica do planejamento, como meio de avaliação, foi solicitado aos alunos o trabalho sobre as faces da violência e as faces do preconceito, foco principal do vigente relato, que teve a presença dos pibidianos no momento da apresentação dos alunos. Sendo assim, é de se destacar que o desenvolvimento de habilidades argumentativas se faz essencial em muitas das áreas da Língua Portuguesa, isso porque o aluno carece de reconhecimento interpretativo, assim como na composição de textos e respostas que exigem conhecimento de mundo.

Atividades realizadas

No ano de 2023, iniciamos no PIBID (estávamos na lista de cadastro reserva) em uma escola parceira do programa, observando aulas na turma do 9ºF, série escolhida pelo interesse de observarmos o processo do ensino a uma turma que estaria sendo encaminhada para o Ensino Médio.

Sendo assim, durante o período de observações, buscamos auxiliar a professora supervisora ressaltando a importância de propor atividades em que os alunos estivessem mais entrosados entre si, devido à nossa constatação de uma certa dificuldade deles em realizar trabalhos em equipe e de realizar o reconhecimento de preconceitos diários praticados em sala. A supervisora buscou nos dar espaço para a elaboração de um plano de aula base, no qual tivemos como fundamento o material selecionado pela professora supervisora, a fim de

seguirmos a mesma linha pedagógica adotada. Dessa forma, após reuniões de planejamento realizadas com a professora supervisora, ela determinou o que seria possível realizar dentro do tema e do que seria estudado pela matéria, ficando por seu desenvolvimento o modo de avaliação diante do conteúdo estudado.

Tratando-se, portanto, sobre a forma de avaliação que é o foco desse relato, foi decidido pela professora o desenvolvimento de um trabalho em trio sobre as faces da violência e as faces do preconceito, momento no qual os alunos deveriam apresentar um trabalho escrito, um folder de campanha e a apresentação de um plano de intervenção que deveria ser apresentado oralmente. O trabalho continha temas diversos, como: violência contra a mulher, violência contra a comunidade LGBTQIA+, violência contra negros (racismo), violência contra pessoas indígenas (racismo), violência contra pessoas idosas, violência nas escolas, violência contra pessoas com deficiência (PCD's), violência contra pessoas em vulnerabilidade social (em situação de rua), violência contra crianças e adolescentes, violência contra imigrantes e violência contra os animais.

Os alunos tinham como função dada pelo comando a formação de trios de acordo com sua escolha, sendo um dos três o presidente, outro vice-presidente e a terceiro seria o secretário, o grupo teria como nome "Secretaria dos Direitos Humanos e Cidadania", sendo responsável pela criação de propostas de intervenções para ajudar no combate à violência, tema selecionado por meio de um sorteio em sala. Ademais, para o trabalho escrito, os alunos teriam que fazer uma pesquisa completa e detalhada sobre o tema, mantendo as devidas fundamentações e embasamento, de maneira clara e objetiva. Assim, deveriam apresentar propostas de intervenção viáveis para solucionar ou amenizar esta violência, de maneira que estas propostas fossem de caráter público, por meio de políticas públicas.

Além disso, o trabalho também contou com a apresentação oral, momento em que os alunos mostrariam o folder de campanha que deveria utilizar uma linguagem multissemiótica, podendo ser impresso, feito a mão ou no Canva.

Nessa apresentação oral, os critérios de avaliação foram: apresentar do tema, explicar o tema, expor os dados levantados e as propostas de intervenção. Posteriormente, portanto, os alunos deveriam estar preparados para a possibilidade de perguntas feitas pelo público.

Tratando-se de nossa participação enquanto pibidiana, a professora supervisora nos deu liberdade para realizar perguntas aos alunos e até mesmo para explicarmos alguns conhecimentos a respeito dos temas citados, contribuindo no conhecimento e na avaliação referente ao trabalho apresentado.

Diante do exposto, é necessário ressaltar a necessidade do contato entre os alunos da 9ª série com seminários mais trabalhosos, com temas de cunho social, pois os ajuda tanto no desenvolvimento de responsabilidade quanto nos trabalhos escolares, assim como no desenvolvimento da habilidade de argumentar com base em fatos. Nossa participação, portanto, foi enriquecedora enquanto licencianda, isso porque garantiu a experiência do senso crítico diante da apresentação de seminários, a criação de perguntas pertinentes ao tema e atenção referente ao comportamento dos alunos enquanto realizavam suas apresentações, ações que se farão presentes em nossa atuação futura como docente.

Conclusão

A experiência relatada contribuiu de maneira significativa para nossa postura dentro da sala de aula, enquanto futura professora. A acolhida da professora supervisora nos permitiu enquanto pibidiana, termos uma visão mais próxima de como como devemos analisar e compreender nossos futuros alunos. Ademais, essa experiência que pode ser taxada como algo comum realizado no dia-a-dia dos professores, comprova sua importância ao trazer uma visão real sobre a docência, sobre a singularidade de cada aluno, sobre a observação de melhorias dentro da turma e como, enquanto corpo docente, podemos contribuir positivamente para a melhora desses fatores.

Sendo assim, afirmo que essa reflexão e experiência só são possíveis graças ao PIBID, que me permitiu nos anos iniciais de minha graduação a possibilidade do contato direto com a sala de aula, o ambiente escolar e demais professores experientes.

Referências

OLIVEIRA, T. A.; ARAÚJO, L. A. M. **Tecendo Linguagens:** língua portuguesa: 9º ano. 5. Ed. Barueri (SP): IBEP, 2018.

CAPÍTULO 19

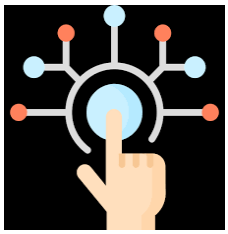

O TRABALHO DO PROFESSOR E A DIGITALIZAÇÃO DO ENSINO

Thiago Rodrigues (PIBID-UEM)
Cecília Pope Guerra (SEED- Maringá)
Lilian Cristina Buzato Ritter (orientadora-UEM)

Introdução

Durante o período de participação no Programa Institucional de Bolsa de Iniciação à Docência (PIBID), subsidiado pela CAPES (Coordenação de aperfeiçoamento de Pessoal de Nível Superior), foram realizadas diversas atividades nos grupos de estudos acerca da elaboração de aulas, compreensão das fases de uma aula, de sequências textuais, distinção entre gêneros e tipos textuais e concepção de linguagem. Somente nesse caminho se tornou possível a inserção dos bolsistas no contexto escolar da educação básica.

Desse modo, os bolsistas são inseridos na sala de aula, primeiramente, para observarem, desempenhando-se um contato mais próximo com os alunos, após esse momento de observação, atuamos com diferentes atribuições docentes e auxiliando a professora supervisora em sala de aula. Portanto, é possível identificar os obstáculos enfrentados pelos docentes, tanto no quesito didático e

de elaboração de conteúdo para as aulas, quanto no que compete o despertar de interesse dos alunos para um bom aproveitamento da aula.

As expectativas são muitas quando se desenvolve o primeiro contato com os alunos em sala. O que se espera é dar sentido prático em tudo aquilo que se registra durante os estudos e discussões teóricas. Porém, a realidade em sala de aula segue sendo um desafio diário, para professores, equipe pedagógica, e principalmente para os discentes. Atualmente, tornou-se uma barreira muito maior, por conta do contexto atual, em que se priorizam as atividades realizadas por meio das plataformas digitais.

Diante disso, este relato tem como objetivo apresentar a toda a comunidade acadêmica, professores, equipe pedagógica, pais e responsáveis a minha experiência enquanto bolsista do PIBID de língua portuguesa sob a coordenação da professora coordenadora de área e da professora supervisora, com reflexões sobre os resultados acerca do ensino de língua portuguesa (língua materna), frutos das método/logias aplicadas de acordo com o que estudamos sobre concepção de linguagem.

Em consequência do trabalho realizado, foi possível fazer uma breve reflexão referente à realidade do docente e do contexto da educação básica por nós observado. Neste sentido, evidenciam-se as dificuldades enfrentadas pelos professores e alunos, frente aos novos formatos de aula, também os desdobramentos e estratégias que se fazem necessárias durante a execução das atividades nas plataformas digitais.

Atividades realizadas

O PIBID de Língua Portuguesa foi desenvolvido em 3 escolas da educação básica. Enquanto bolsistas, fomos estabelecidos em um dos colégios parceiros e divididos em dois grupos de 4 alunos, um grupo frequentando as aulas de terça-feira, e outro, na quarta-feira. O colégio possui uma boa estrutura e recursos didáticos, que apesar dos contratempos técnicos, são utilizados sempre pelos

alunos. Quanto ao período em que passamos no colégio, pudemos observar as aulas de língua portuguesa aplicadas aos alunos do 8° ano do ensino fundamental e do 2° ano do ensino médio.

Nesse caminho, o PIBID tem como objetivo a formação de professorandos com competências críticas e reflexivas, proporcionando uma experiência da vivência prática daquilo que lhes é ensinado na graduação. Por meio do PIBID, experimentamos as dinâmicas de uma aula real, saindo do campo da teoria, pois é dessa forma que seremos capazes de integrar futuramente o corpo docente de uma escola.

Com as discussões e estudos feitos durante as quinta-feiras, sob a coordenação da professora coordenadora de área, as observações foram elucidadas e fundamentadas, e assim tornou-se viável o caráter crítico e reflexivo da nossa presença em sala de aula. Quando falamos em ensino de língua portuguesa, consideramos equivocadamente a ideia de ensino de regras gramaticais, estrutura linguística e morfossintaxe. É comum excluirmos a possibilidade de ensino da língua materna para compreensão e emprego desta como recurso do falante abrangendo as condições de uso reais da língua.

Para tanto, autores discutem acerca do tema, tratando do assunto dentro de três perspectivas: a linguagem "como expressão do pensamento; como instrumento de comunicação e como forma de interação." (Geraldi, 1984, *apud* Perfeito, 2010, p. 11.). Neste sentido, estudiosos da área de linguística aplicada defendem a última perspectiva de compreensão da língua. Contudo, o que percebemos é que a elaboração de materiais didáticos é conduzida, geralmente, sob a perspectiva das atividades de cunho gramatical (norma culta): "O eixo da progressão curricular e dos manuais didáticos são os itens gramaticais, isto é, os aspectos relacionados à fonética, à morfologia e à sintaxe, desvinculados das atividades de leitura e de produção textual." (Perfeito, 2010, p. 13).

A autora nos traz ainda, conforme a concepção de linguagem como forma de interação humana, a necessidade de contextualizar os gêneros textuais. Ou

seja, o trabalho com os gêneros deve ser o de abordar seus contextos de produção e esferas que a cada um corresponde.

> Segundo Perfeito, Ohuschi e Borges (2010), é preciso, antes, situar que cada gênero não está sozinho, nem "solto" no espaço, ele está contido em um conjunto ideológico de várias forças, que são as esferas comunicativas. Todo enunciado, considerado isoladamente, é individual, porém toda área social cria seus tipos estáveis de uso. (Perfeito, Ohuschi e Borges, 2010, *apud* Perfeito, 2010, p. 24.)

No que compete às aulas, que seguem as proposições da BNCC (Base Nacional Comum Curricular) (Brasil, 2018), a professora supervisora seguiu os requisitos adequados aos respectivos anos. Nesses termos, nossa postura era exclusivamente ao campo da observação, porém, quando necessário, auxiliávamos os alunos com suas dúvidas e dificuldades.

Considerando os referenciais supracitados, trabalhamos com os alunos diversos gêneros textuais, em primeiro momento, fazendo o reconhecimento dos gêneros por meio de leituras reflexivas, momento em que os alunos eram introduzidos aos textos, e se discutia a forma que estes poderiam ser empregados no cotidiano. Em seguida, a professora sempre apresentava a estrutura e forma dos textos estudados, para depois trabalhar com os alunos a produção textual equivalente ao gênero. Além disso, propomos atividades lúdicas para fomentar a reflexão acerca dos temas abordados durante as atividades de produção textual.

Com essas propostas foi possível uma elucidação das atividades elaboradas em sala, e um movimento no qual os alunos pudessem atribuir objetividade em relação aos exercícios. Posto isso, podemos inferir que, apesar das adversidades enfrentadas, o trabalho do professor sempre pode ser feito de forma ampla, direcionando seus alunos a uma reflexão orgânica, ao contrário do que se observa quando trabalhamos apenas de forma tecnicista e maçante dando exclusividade aos critérios gramaticais.

Foi possível observar também, com o novo contexto educacional da educação básica, em relação à digitalização do ensino, que as ferramentas que

serviam de apoio ao professor, agora fazem grande parte do papel do docente, diminuindo a autonomia deste em sala de aula, por vezes até o dificultando. Pois, em geral, algumas atividades que eram realizadas nos cadernos, com auxílio de algum material de apoio, hoje estão sendo feitas na plataforma de ensino. Plataforma esta que não opera de maneira eficaz, apresentando diversos problemas técnicos, os famosos "bugs", fazendo com que o professor tenha que revisar toda correção feita pelo sistema.

Outro fator que vem acrescentar adversidades é a relação alunos x mídia, estes quando estão dispersos não realizam de prontidão o que lhes é atribuído, buscando por conteúdos variados como sites, jogos, etc. Assim sendo, o professor passa grande parte da aula em constante vigília e fazendo tentativas de atrair a atenção do aluno para a atividade, ou seja, tornou-se copioso trabalhar com estas ferramentas.

Conclusão

O projeto PIBID possibilitou a inserção dos bolsistas no contexto escolar, elencando e qualificando as tarefas, adversidades, e estratégias de um professor na realidade da educação básica. Oferecendo ao bolsista uma experiência rica em todos os aspectos, desde o contato com a equipe pedagógica, ao contato com os alunos da educação básica, adicionando de forma estimulante todo os conhecimentos e conceitos adquiridos na graduação.

Dessa forma, foi possível para os bolsistas compreender melhor a verdadeira realidade por trás do trabalho realizado por um docente. A constante análise feita durante esse período estancou, em grande parte, dúvidas recorrentes dos alunos de licenciatura. Capacitou também, os discentes de graduação em língua portuguesa, a compreensão da postura e do papel do professor em sala de aula.

Assim sendo, mesmo com todos os contratempos elencados, a necessidade de professores bem preparados se faz crucial. Sabemos que por

inúmeras vezes o trabalho do professor é contestado, hoje ainda mais que antes. Em um período em que assistimos considerável evasão dos cursos de licenciatura, a profissão do professor se encontra em constante prova.

Nesses termos, o programa vem a ser uma grande ferramenta de capacitação e até mesmo um funil, para aqueles que consideram ser professores, educadores, ou compor de outra forma o corpo pedagógico da escola. Afinal, ser professor é muito mais do que aptidão, é necessário que estejamos preparados para lidar com muitos inconvenientes.

E, ainda assim, se o docente está bem preparado, com conhecimentos e habilidades de caráter crítico-reflexivo, sua aula será certamente capaz de reformular a ideia de que o professor está em sala de aula apenas para transferência de conhecimento, dando sentido a tudo o que estiver sendo apresentado enquanto conteúdo.

Referências

BRASIL. Ministério da Educação. **Base Nacional Comum Curricular**. Brasília, 2018.

PERFEITO, A.M.; et al. Concepções de linguagem, teorias subjacentes e ensino de língua portuguesa. *In:* MENEGASSI, R. J.; SANTOS, A.R. dos; RITTER, L.C.B. **Concepções de linguagem e ensino.** Maringá: Eduem, 2010, p. 11-40.

CAPÍTULO 20

ESTUDAR OU NÃO CULTURA NAS AULAS DE LÍNGUA INGLESA: UMA EXPERIÊNCIA COM O *HALLOWEEN*

Isadora Zubioli (PIBID)
Julia de Lemos Marcon (PIBID)
Mariana dos Santos Aguiar (PIBID)
Victoria Augusto da Costa (PIBID)
Renata Priscila Zaupa Xavier (SEED)
Josimayre Novelli (orientadora-UEM)

Introdução

As discussões acerca do (não) ensino de cultura nas aulas de Língua Inglesa (doravante LI) têm sido bastantes significativas nos últimos anos. Neste trabalho, entende-se o termo "cultura" como diferentes maneiras de representação e percepção do mundo, e que possui papel fundamental na formação dos indivíduos, portanto, deve estar presente nas aulas de LI.

Nessa perspectiva, este trabalho tem por objetivo relatar as experiências de quatro bolsistas do Programa Institucional de Bolsas de Iniciação à Docência (doravante PIBID), do subprojeto de LI, da Universidade Estadual de Maringá, ao ministrar uma aula com a temática do *Halloween* em turmas de sexto ano, em uma escola pública do município de Maringá. Além disso, busca-se apresentar

suas percepções acerca do ensino de cultura nas aulas de LI a partir desta experiência vivida em sala de aula[9].

Dessa forma, este relato de experiência é desenvolvido e estruturado em dois momentos: o primeiro é composto pela descrição das atividades realizadas na aula ministrada pelas pibidianas, além de esclarecer o processo de preparação da aula, levando em consideração o público-alvo e os objetivos linguísticos e extralinguísticos previamente estabelecidos; e, o segundo momento, é realizado um momento de reflexão sobre a experiência relatada a partir da ótica de professores em formação inicial no contexto do PIBID.

Atividades realizadas

O ensino tradicional de LI é, em sua essência, focado em questões estritamente linguísticas, e que vê a gramática como um conjunto de regras a serem seguidas, além da busca incessante pela pronúncia similar à de falantes nativos. Contudo, é preciso compreender que a língua também é cultura e, no caso da LI, várias culturas, ou seja, ela molda e é moldada por diferentes povos, que apresentam seus costumes, necessidades e maneiras diferentes de perceber o mundo e relacionar-se com ele.

Nesse sentido, evidenciamos a importância de incorporar no ensino de LI, mais especificamente, no contexto do PIBID, uma abordagem que pudesse integrar não somente aspectos linguísticos, mas também culturais, promovendo reflexões acerca das concepções de ensino e aprendizagem de línguas adicionais na rede pública. Para isso, escolhemos trabalhar com a temática do *Halloween*.

As atividades mencionadas previamente foram realizadas em quatro turmas de sexto ano em uma escola da rede estadual de ensino do município de Maringá. De maneira geral, os alunos conheciam a data comemorativa do

[9] Este relato de experiência foi apresentado, em forma de banner, no VII Seminário de Avaliação do Pibid e III Seminário de Avaliação do Programa Residência Pedagógica: em foco a Formação de Professores, que ocorreu no mês de fevereiro de 2024, na Universidade Estadual de Maringá.

Halloween pelo o que viram em produções artísticas, como filmes e séries, e por redes sociais.

Assim, a aula temática teve, primeiramente, o objetivo de apresentação do contexto histórico do evento cultural, sendo realizada uma pesquisa sobre suas origens e motivações, que foi apresentada aos alunos no formato de texto impresso e também oralizado por uma das Pibidianas, em ambas as Línguas Portuguesa e Inglesa. Além disso, foram abordadas questões vocabulares, ao trabalhar palavras e expressões característicos do *Halloween*, como *trick or treat* e *Jack O'lantern* que, respectivamente, na Língua Portuguesa, são conhecidos como *doces ou travessuras* e o nome dado às lanternas feitas com abóboras.

Em seguida, foi realizado um jogo de perguntas e respostas na plataforma *Kahoot*, com o propósito de retomar as informações abordadas no início da aula e o vocabulário apresentado de forma lúdica. Por fim, os alunos realizaram a pintura de desenhos de *Jack O'lanterns* que, posteriormente, se fizeram parte de um mural organizado pelas Pibidianas e exposto como decoração na semana da comemoração do *Halloween*.

Considerações finais

Levando em consideração as experiências vivenciadas por nós, pibidianas, com a realização da aula temática do *Halloween*, pudemos evidenciar a importância de incorporar aspectos culturais no ensino de LI, especialmente no contexto de Ensino Fundamental II, momento em que os alunos estão em uma fase mais intensa de desenvolvimento e estão em processo de formação de suas próprias opiniões e visões de mundo.

Entendemos que o ensino de cultura nas aulas de LI é fundamental, uma vez que essa prática impulsiona a participação dos alunos em diferentes contextos sociais, e auxilia no processo de desenvolvimento do pensamento crítico. Nesse sentido, durante o planejamento da aula, também refletimos sobre como poderíamos trazer tais aspectos culturais sem perpetuar uma prática

pedagógica baseada em estereótipos, generalizações e/ou cultuações de tradições e valores estrangeiros e, consequentemente, de depreciação da própria cultura e identidade local.

Os estudos sobre cultura buscam, por meio do contraste entre uma cultura e outra, destacar as realidades dos próprios alunos, uma vez que muitos deles não enxergam o conjunto de costumes e crenças que carregam consigo mesmos como cultura e, dessa forma, mostrar que eles também possuem culturalidade, demonstrando isso por meio da realidade do outro.

> Imagino que, para alguns que vêm de classes sociais mais modestas, deve haver um sentimento de inferioridade ou uma incerteza sobre a sua própria cultura, levando-os a rejeitar o ensino de cultura como um todo nas aulas de língua. Entretanto, esses mesmos alunos achariam correto que imigrantes apendessem não só a língua do país para o qual imigraram, mas também a sua cultura. Outros, que vêm de classes sociais medianas, desejam aprender sobre culturas exóticas, mas relutam a se enxergar como seres culturais: veem a sua cultura como universal e aprendem outra língua e cultura especialmente para valorizar a sua (Kramsch, 2017, p. 136).

Esse olhar para o outro como algo exótico, distante e irreal traz um caráter de desumanização do outro, assim tratando a própria cultura como inferior ou simplesmente como não cultura. Portanto, ao contrastar a cultura do *Halloween* com elementos da cultura brasileira, os alunos puderam não apenas aprender sobre uma tradição estrangeira, mas também refletir sobre sua própria identidade local. Este exercício de autorreconhecimento e reflexão cultural é fundamental para o desenvolvimento de uma consciência crítica e respeitosa em relação às diferenças culturais.

Como professoras em formação inicial, percebemos que, por meio de uma abordagem holística e interdisciplinar no ensino de LI, entendendo que a língua perpassa por questões culturais, políticas, histórico-sociais, é possível proporcionar aos alunos uma educação mais significativa, preparando-os para

uma participação ativa e consciente em um mundo cada vez mais globalizado e diversificado.

REFERÊNCIAS

KRAMSCH, Claire. Cultura no ensino de língua estrangeira / Culture in Foreign Language Teaching, **Bakhtiniana**, São Paulo, v. 12, n. 3, p. 134-152, set. /dez. 2017.

CAPÍTULO 21

PLATAFORMA INGLÊS PARANÁ: PERCEPÇÕES DE ALUNOS DO PIBID-INGLÊS

Izabelle Diniz (Pibid)
Renan Felipe Ricardo (Pibid)
Renata Zaupa (SEED)
Josimayre Novelli (orientadora-UEM)

Introdução

Com o PIBID, a interação do acadêmico de cursos de licenciatura com a vivência pedagógica da escola permite uma permutação de experiências providas de fatores que demandam estratégias do professor e do discente que atua sob supervisão, tendo intuito de aprender o funcionamento de uma sala de aula. No decorrer dessa atuação, um dos objetos de prática pedagógica foi a perpetuação da plataformização do ensino de língua inglesa (LI), intermediada pela plataforma Inglês Paraná. As dificuldades de aprendizado dos alunos ordenam uma ótica minuciosa para entender os motivos desses entraves, como *bugs* e diversos erros de *layout*, problemas com vídeos e áudios. Ao lançarmos um olhar científico, a seguinte questão foi levantada: A plataforma tem por objetivo ser suporte no aprendizado ou apenas um *software* para cumprir uma demanda? Para responder tal questão, tivemos como base os cinco primeiros parâmetros da Base Nacional Comum Curricular (BNCC) (Brasil, 2018), a fim de identificarmos se a plataforma

se enquadra dentro das necessidades de prática de ensino e se, ao não contemplar esses parâmetros, está ferindo direitos básicos de ensino para esses alunos.

Assim, este relato também é parte constituinte de projeto de iniciação científica (PIC) que busca analisar se a plataforma Inglês Paraná desenvolve as habilidades que o aluno necessita para conseguir alcançar as cinco primeiras competências que a BNCC lhe garante por direito. O recorte para este texto será apenas os aspectos culturais e a competência intercultural abordados nas atividades de ensino, levando-se em consideração as orientações da BNCC para o ensino de línguas estrangeiras. Esta questão analisa a profundidade e a abrangência com que as dimensões culturais são integradas à aprendizagem de LI.

Adotamos a concepção de linguagem de Bakhtin, o qual a concebe como interação social, implicando em uma abordagem pedagógica que valoriza a diversidade de discursos e a construção de significados em contextos específicos, alinhando-se com a visão de Soares (2017), que destaca a importância do multiletramento no ensino da LI, propondo práticas que engajem os estudantes por meio do uso de múltiplas linguagens e tecnologias.

Dessa forma, a análise crítica de Santana e Figueiredo (2022) sobre a plataforma Inglês Paraná ressalta a necessidade de uma abordagem pedagógica que considere as realidades socioculturais dos estudantes e questiona modelos de ensino que limitam a autonomia do professor e a participação ativa dos alunos. Esse olhar crítico é complementar à perspectiva de Dolz et al. (2018), que enfatizam a importância dos gêneros textuais como instrumentos didáticos no ensino-aprendizagem de línguas, propondo que o reconhecimento e a produção de diversos gêneros textuais podem servir como meio para desenvolver a competência comunicativa dos alunos em inglês.

Portanto, a integração das tecnologias digitais na educação, como exemplificado pelo uso da Web 2.0, oferece oportunidades para práticas pedagógicas que promovam a autonomia do aluno e do professor, ao contrário

do que é observado na plataforma Inglês Paraná, que, segundo a análise, limita essas possibilidades.

Resultados e discussão

A BNCC estabelece uma série de competências e habilidades que os estudantes devem desenvolver ao longo da educação básica, realçando a importância do Inglês não apenas como uma disciplina escolar, mas como uma ferramenta essencial para a comunicação global, acesso ao conhecimento e participação ativa em uma sociedade cada vez mais interconectada. Devido a natureza do gênero resumo expandido focaremos apenas no ponto exposto anteriormente.

Durante as aulas de LI no referido contexto observamos a uma uniformização do conteúdo na Plataforma Inglês Paraná, abrangendo todas as séries desde o Ensino Fundamental II até o Ensino Médio, com um enfoque predominante em temas relacionados a *business*, além de apresentar uma limitação significativa, especialmente quando consideramos a importância da adequação do conteúdo às diversas faixas etárias. Essa abordagem não apenas restringe a relevância e o engajamento dos estudantes com o material de aprendizado, mas também impacta, negativamente, a abordagem aos aspectos culturais e o desenvolvimento da competência intercultural, ambos cruciais segundo as orientações da BNCC para o ensino de línguas estrangeiras.

A BNCC enfatiza a necessidade de integrar as dimensões culturais ao aprendizado de línguas estrangeiras, visando promover não apenas o domínio linguístico, mas também a compreensão e o respeito por diversas culturas, preparando os alunos para uma cidadania global. A limitação a conteúdos relacionado ao *business* pode não apenas ser menos atraente para alunos mais jovens, cujos interesses podem estar mais alinhados com temas como arte, música, esportes, meio ambiente, ou questões sociais, mas também reduz a

oportunidade de explorar a rica diversidade cultural que o estudo do inglês pode oferecer.

Esse foco restrito pode levar a uma compreensão superficial da competência intercultural, limitando as experiências de aprendizado que permitem aos alunos entenderem e apreciar as diferenças e semelhanças entre sua própria cultura e as culturas de países anglófonos. A competência intercultural vai além do conhecimento factual sobre outras culturas; ela envolve a habilidade de comunicar-se e agir de maneira culturalmente apropriada, entendendo as nuances culturais que influenciam a comunicação. A falta de diversidade temática compromete a capacidade dos estudantes de desenvolver essa competência de maneira eficaz.

Além disso, a uniformização do conteúdo para todas as séries desconsidera o desenvolvimento cognitivo e os interesses variados de alunos em diferentes estágios educacionais. O que é relevante e engajador para um aluno do Ensino Médio pode não ser o mesmo para um aluno do Ensino Fundamental II. A BNCC orienta para a personalização do ensino, adaptando os conteúdos às necessidades e interesses dos alunos, com o objetivo de tornar o aprendizado mais significativo e efetivo.

Considerações finais

Torna-se evidente que a interação proporcionada pelo PIBID entre acadêmicos de cursos de licenciatura e a prática pedagógica nas escolas oferece uma oportunidade valiosa de aprendizado mútuo. Contudo, a análise da plataforma Inglês Paraná por meio das vivências em sala de aula nos mostra que, apesar de fornecer suporte ao aprendizado de LI, existem desafios significativos que impactam a eficácia deste recurso. As dificuldades enfrentadas pelos alunos, incluindo problemas técnicos e a limitação de conteúdos focados predominantemente em negócios, apontam para a necessidade de uma revisão crítica da plataforma. Este cenário destaca a importância de alinhar as

ferramentas digitais de aprendizagem às diretrizes da BNCC, garantindo que elas sejam inclusivas, acessíveis e relevantes para todos os estudantes, independentemente de sua série ou interesses pessoais.

A perpetuação da plataformização no ensino de língua inglesa, representada pela Plataforma Inglês Paraná, levanta questões sobre a adequação desse recurso às necessidades educacionais dos alunos, conforme estabelecido pela BNCC. A uniformização do conteúdo, que não contempla a diversidade de temas relevantes para diferentes faixas etárias, juntamente com a escassa integração de aspectos culturais e competências interculturais, compromete o objetivo de promover uma educação linguística abrangente e inclusiva. A reflexão sobre essas questões sugere a necessidade de um diálogo contínuo e colaborativo entre desenvolvedores de tecnologia educacional, educadores e alunos, visando aprimorar e adaptar as plataformas de aprendizagem para melhor atender às expectativas educacionais e culturais contemporâneas, em conformidade com os princípios e objetivos da BNCC.

REFERÊNCIAS

BRASIL. **Ministério da Educação.** Base Nacional Comum Curricular. Secretaria de Educação Fundamental – Brasília, MEC/SEF, 2017. Disponível em: http://basenacionalcomum.mec.gov.br/abase/.Acesso em: 16 jan. 2024.

DOLZ, Joaquim et al. Apresentação-Gênero de texto como um (mega) instrumento para o ensino e a aprendizagem da linguagem humana. **Diálogo das Letras**, v. 7, n. 2, p. 2-9, 2018. Disponível em: http://periodicos.apps.uern.br/index.php/DDL/article/view/617. Acesso em: 16 jan. 2024.

LUDKE E ANDRÉ. **Pesquisa em Educação:** Abordagens Qualitativas. São Paulo: E.P.U: 1986.

PARANÁ. **Governo do Estado do Paraná**. Inglês Paraná. Disponível em: https://www.educacao.pr.gov.br/Outra-Historia/Pagina/Ingles-Parana#:~:text=Com%20quase%2013%20milh%C3%B5es%20de,um%20aplicativo%20moderno%20e%20did%C3%A1tico.. Aceso em: 16 jan. 2024.

SOARES, Magda. Novas práticas de leitura e escrita: letramento na cibercultura. **Educ. Soc. [online].** 2002, vol.23, n.81, pp. 143-160. Disponível em: https://www.scielo.br/j/es/a/zG4cBvLkSZfcZnXfZGLzsXb/?format=pdf&lang=pt. Acesso em 16 jan. 2024.

SOARES, Gisele Langaro. **O Ensino da língua inglesa através dos multiletramentos:** uma proposta para o engajamento de estudantes no ensino fundamental. 2017. Mestrado Profissional em Ensino de Línguas Instituição de Ensino: FUNDAÇÃO UNIVERSIDADE FEDERAL DO PAMPA, Bagé Biblioteca Depositária: Unipampa.

SANTANA, Pedro Américo Rodrigues; SANTANA, Neri Souza; FIGUEIREDO, Débora de Carvalho. **Uma ferramenta que veio inovar o ensino da língua inglesa na rede pública:** Análise crítica do discurso da notícia de lançamento da plataforma Inglês Paraná. v. 75, n. 3, 2022. DOI: https://doi.org/10.5007/2175-8026.2022.e86193. Disponível em: https://periodicos.ufsc.br/index.php/desterro/article/view/86193. Acesso em: 16 jan. 2024.

CAPÍTULO 22

ELABORAÇÃO DE UM PLANO DE VIAGEM E O USO DE METODOLOGIAS ATIVAS EM SALA DE AULA – UM RELATO DE EXPERIÊNCIA

Barbara Lurdes Ayres Hoffmann (PIBID)
Estéfani Vitória Sytnik Ferreira (PIBID)
Maria Antonia Pereira da Cruz (PIBID)
Lígia Maria Fabretti (SEED)
Josimayre Novelli (orientadora-UEM)

Introdução

Um dos principais fatores que determinam uma boa qualidade de ensino é a formação inicial dos professores, que precisam estar preparados para enfrentar uma série de desafios no ambiente escolar contemporâneo. Entre esses desafios está a diversidade presente nas salas de aula, seja ela cultural, socioeconômica, linguística ou de habilidades.

Cada aluno é único e traz consigo experiências de vida, conhecimentos prévios e necessidades individuais que exigem abordagens pedagógicas diferenciadas. Portanto, os professores precisam ser capacitados para reconhecer e valorizar essa diversidade, promovendo uma educação inclusiva e equitativa para todos. Vejamos o que diz Pereira:

> A docência, portanto, é uma atividade complexa porque a realidade na qual o professor atua é dinâmica, conflituosa, imprevisível e apresenta problemas singulares que, portanto, exigem soluções particulares. Exige mobilização de saberes para o cumprimento do objetivo de educar que é: o desenvolvimento das diferentes capacidades – cognitivas, afetivas, físicas, éticas, estéticas, de inserção social e de relação interpessoal – dos educandos, que se efetivam pela construção de conhecimentos. (Pereira, 2011, p. 69).

Além disso, a rápida evolução tecnológica também representa um desafio para os professores. A integração eficaz das tecnologias digitais no processo de ensino e aprendizagem requer habilidades específicas e atualização constante por parte dos educadores. Eles precisam estar familiarizados com as ferramentas tecnológicas disponíveis e saber como utilizá-las de forma a potencializar o aprendizado dos alunos, sem que isso substitua a interação humana e a reflexão crítica.

> Novas tecnologias trouxeram grande impacto sobre a Educação, criando novas formas de aprendizado, disseminação do conhecimento e especialmente, novas relações entre professor e aluno. Existe hoje grande preocupação com a melhoria da escola, expressa, sobretudo, nos resultados de aprendizagem dos seus alunos. Está informado é um dos fatores primordiais nesse contexto. Assim sendo, as escolas não podem permanecer alheias ao processo de desenvolvimento tecnológico ou à nova realidade, sob pena de perder se em meio a todo este processo de reestruturação educacional (Ferreira, 2014, p. 15).

Para enfrentar esses desafios, é essencial investir na formação inicial e continuada dos professores, proporcionando-lhes oportunidades de desenvolvimento profissional que os capacitam a lidar com as complexidades do ambiente escolar contemporâneo. Isso inclui não apenas o aprimoramento de conhecimentos específicos da área de atuação, mas também o desenvolvimento de competências socioemocionais, capacidade de trabalho em equipe, empatia e habilidades de comunicação, que são essenciais para construir relações positivas com os alunos e promover um ambiente de aprendizagem seguro e acolhedor.

Neste sentido, há programas vinculados à universidade que visam contribuir para o enriquecimento dessa formação inicial. Dentre eles, destaca-se o Programa Institucional de Bolsa de Iniciação à Docência (PIBID), que tem dentre seus objetivos fomentar a formação inicial de professores, fazendo com que alunos da graduação tenham contato com a educação básica os incentivando a seguir carreira docente.

> O Programa Institucional de Bolsa de Iniciação à Docência - PIBID, executado no âmbito da Coordenação de Aperfeiçoamento de Pessoal de Nível Superior - CAPES, tem por finalidade fomentar a iniciação à docência, contribuindo para o aperfeiçoamento da formação de docentes em nível superior e para a melhoria de qualidade da educação básica pública brasileira. (Decreto N° 7.219, 2010).

A formação docente desempenha um papel crucial na promoção da qualidade da educação básica e na preparação dos alunos para os desafios futuros. Assim, investir na formação e no desenvolvimento profissional dos professores é investir no futuro da humanidade, contribuindo para o desenvolvimento integral e para a construção de uma sociedade mais justa, inclusiva e democrática.

Este presente relato de experiência foi idealizado a partir de vivências construídas no PIBID de Língua Inglesa (LI), em que tivemos a oportunidade de acompanhar o cotidiano do ensino da LI nas turmas do Ensino Fundamental II do Colégio Estadual Unidade Polo, em Maringá/PR, no período de novembro de 2022 até a presente data (fevereiro de 2024).

Desenvolvimento

As metodologias ativas tem, entre seus diversos objetivos e propostas, colocar o aluno como protagonista da atividade, ou seja, situá-lo no centro da criação, planejamento e desenvolvimento do processo de ensino e aprendizagem. Outra característica crucial das metodologias ativas é a autonomia dos

estudantes, que passam a assumir uma postura ativa em sala de aula, sendo o professor o mediador desse meio:

> Assim, em contraposição ao método tradicional, em que os estudantes possuem postura passiva de recepção de teorias, o método ativo propõe o movimento inverso, ou seja, passam a ser compreendidos como sujeitos históricos e, portanto, a assumir um papel ativo na aprendizagem, posto que têm suas experiências, saberes e opiniões valorizadas como ponto de partida para construção do conhecimento. (Diesel et al, 2017, p. 271).

Juntamente com as metodologias ativas, foi utilizado como base de aprendizagem as tecnologias digitais de informação e comunicação (TDIC), que servem para promover o desenvolvimento educacional. Vejamos o que diz a Base Nacional Comum Curricular:[10]

> As TDICs têm sido incorporadas às práticas docentes como meio para promover aprendizagens mais significativas, com o objetivo de apoiar os professores na implementação de metodologias de ensino ativas, alinhando o processo de ensino aprendizagem à realidade dos estudantes e despertando maior interesse e engajamento dos alunos em todas as etapas da Educação Básica. (Brasil, 2019, n.p.).

Para a apresentação e explicação do conteúdo e projeto, fizemos o uso dos aparelhos de televisão disponíveis em todas as salas de aulas, e foi disponibilizado um tempo durante as aulas para que os alunos pudessem usar o laboratório de informática para a elaboração do projeto.

Aliado a isso, os alunos usaram plataformas digitais para a criação dos slides, e uma infinidade de sites e aplicativos para pesquisar acomodações, passagens aéreas, preço da alimentação local em restaurantes específicos e pontos turísticos da cidade.

---

[10] BRASIL. **Base nacional comum curricula**r. Disponível em: http://basenacionalcomum.mec.gov.br/implementacao/praticas/caderno-de-praticas/aprofundamentos/193-tecnologias-digitais-da-informacao-e-comunicacao-no-contexto-escolar-possibilidades. Acesso em: 06 fev. 2024.

> A educação fundamental é feita pela vida, pela reelaboração mental- emocional das experiências pessoais, pela forma de viver, pelas atitudes básicas da vida e de nós mesmos'. Assim, o uso das TIC na escola auxilia na promoção social da cultura, das normas e tradições do grupo, ao mesmo tempo, é desenvolvido um processo pessoal que envolve estilo, aptidão e motivação. A exploração das imagens, sons e movimentos simultâneos ensejam aos alunos e professores oportunidades de interação e produção de saberes. (Moran, 2012, p. 13).

Ao introduzir as TDIC no contexto educacional, abre-se um vasto leque de possibilidades para enriquecer a aprendizagem. A partir destas duas vertentes metodológicas, foi pensada a realização deste projeto desenvolvido em agosto de 2023, com as turmas de fundamental II, o qual teve o intuito não apenas desenvolver habilidades linguísticas dos alunos em inglês, mas também, prepará-los para interações práticas em um contexto globalizado. Muitos estudantes relataram sobre como não viam a necessidade de aprender inglês, pois eles sempre atrelaram o uso do idioma com viagens, e acreditavam que realizar uma viagem internacional era algo impossível, pensamento este que foi modificado com este projeto. Este projeto foi organizado contemplando as seguintes fases:

1. Preparação e Contextualização: realização de uma aula explicativa sobre como se planejava uma viagem com os principais sites de busca, e o que deveria constar no projeto, para isso houve a disponibilização de um modelo e um checklist que os alunos deveriam se embasar;

2. Aquisição de vocabulário e conhecimento: introdução de vocabulário relacionado a viagem, incluindo orçamento, acomodações, meio de transporte e expressões úteis;

3. Planejamento da viagem em grupo: houve a criação e separação dos grupos de trabalho, para que os alunos pudessem decidir sobre o destino que iriam fazer;

4. Desenvolvimento do plano de viagem: elaboração de slides com roteiro detalhado, incluindo datas da viagem, itinerário diário, reservas de transporte e

hospedagem, gastos com alimentação e visitas aos pontos turísticos da cidade, e o orçamento estimado final;

5. Apresentação dos planos de viagem: apresentação oral e compartilhamento da experiência com a sala de aula, foram apresentados slides com os itinerários e informações referente ao projeto;

6. Avaliação reflexão: avaliação do projeto com base nos objetivos estabelecidos e no desempenho dos alunos, juntamente com reflexões sobre os processos de aprendizagem e a discussão sobre a aplicabilidade adquiridas em situações reais de viagem e no cotidiano.

Dessa forma, o projeto *Travel Plan* proposto aos alunos teve como objetivo promover sua autonomia em uma atividade. A escolha dos destinos, as conversões de moeda, a pesquisa cultural e a apresentação partiram dos grupos, que conforme dito acima, no final apresentaram seu roteiro de viagem para os colegas de sala. Nesse processo, os mediadores foram os pibidianos que apresentaram apenas um modelo de roteiro para os alunos. Após a apresentação do modelo, também foi disponibilizado para os estudantes uma lista com os itens que precisavam constar no trabalho e, a partir disso, eles trabalharam autonomamente com seus grupos para a realização da atividade.

A participação ativa dos estudantes foi percebida, principalmente, na apresentação dos trabalhos, visto que foi possível ver a relação deles com a criação de trabalhos online. Para além de plataformas de slides como o *Canva*, os alunos utilizaram diversos recursos para a apresentação. Não obstante, a escolha dos destinos foi uma forma de ver, nem que seja superficialmente, o interesse dos estudantes e os conteúdos midiáticos que eles consomem.

Resultados e Discussão

O projeto *Travel Plan* realizado pelos alunos gerou diversos resultados significativos. Primeiramente, proporcionou-lhes uma experiência prática na organização de uma viagem, desde a seleção de destinos até o planejamento do

orçamento e logística. Essa abordagem prática aprimorou a compreensão sobre geografia, cultura e gestão de orçamentos. Também serviu para que eles pudessem perceber que realizar uma viagem internacional não era algo impossível.

Em segundo lugar, o projeto incentivou o trabalho em equipe e a colaboração entre os alunos. Eles tiveram que trabalhar juntos para pesquisar destinos, negociar preferências e alocar recursos de forma eficaz. Esse esforço colaborativo não apenas fortaleceu suas habilidades interpessoais, mas também incentivou a criatividade e a inovação no planejamento de seus itinerários de viagem.

Além disso, o projeto de planejamento de viagem permitiu que os alunos ampliassem sua consciência cultural e apreço pela diversidade. Ao pesquisar e selecionar destinos, eles aprenderam sobre diferentes culturas, tradições e pontos turísticos ao redor do mundo. Essa exposição ampliou suas perspectivas e incentivou o respeito pelas diferenças culturais.

Os alunos também utilizaram tecnologias digitais e plataformas durante o projeto. Eles exploraram aplicativos e sites de viagens para obter informações sobre destinos, preços de passagens e acomodações, além de plataformas para apresentar o trabalho para a turma. O uso dessas tecnologias digitais enriqueceu a experiência de aprendizado dos alunos, permitindo-lhes acessar uma variedade de recursos.

O projeto de planejamento de viagem mostrou-se uma ferramenta educacional eficaz para promover aprendizado interdisciplinar e desenvolvimento de habilidades entre os alunos. Ao integrar inglês, geografia, matemática, trabalho em equipe e estudos culturais, o projeto ofereceu uma experiência de aprendizado holística que transcendeu os limites tradicionais da sala de aula.

Uma das principais vantagens do projeto foi sua ênfase no aprendizado experiencial. Em vez de simplesmente aprender sobre destinos e aprender novos vocabulários do inglês em um livro didático, os alunos puderam aplicar seus conhecimentos na prática, pesquisando destinos reais, considerando orçamentos

reais e enfrentando desafios reais de planejamento de viagem. Isso tornou o aprendizado mais envolvente e significativo, pois lhes deu a oportunidade de experimentar em primeira mão o processo de planejamento de uma viagem.

Podemos verificar que o projeto de planejamento de viagem proporcionou experiências de aprendizado valiosas para os alunos, equipando-os com habilidades e conhecimentos essenciais para futuras viagens, o aprendizado do idioma de maneira divertida, e para mostrar efetivamente a necessidade de aprender inglês, pois a maioria deles não viam essa necessidade, pois achavam que fazer uma viagem internacional seria algo impossível, e que os fizeram mudar de ideia.

Figura 1: Slides base para apresentação dos alunos

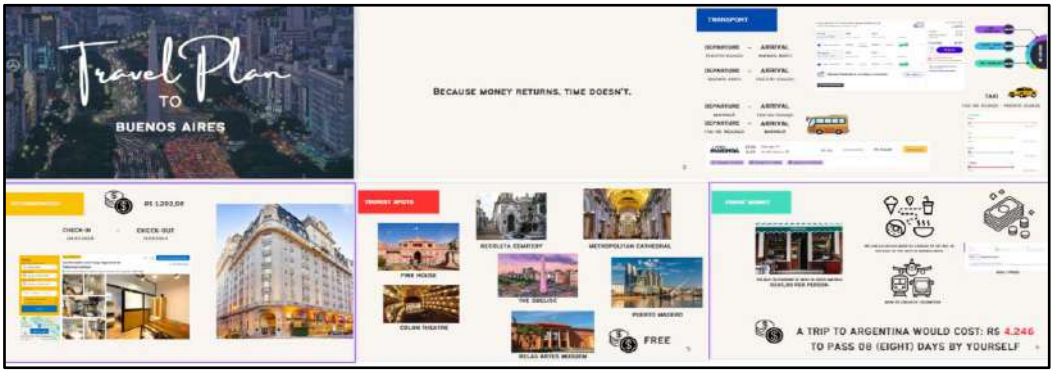

Fonte: Elaborado pelo autor (2023).

Figura 2: Checklist para a realização da atividade

Fonte: Elaborado pelo autor (2023)

Considerações Finais

Nosso relato visa apresentar nossa experiência enquanto pibidianas, ao aplicar uma atividade de planejamento de viagem baseada em metodologias ativas em sala de aula. Com essa atividade, percebemos melhora significativa no desempenho dos alunos em atividades avaliativas que continham o vocabulário relacionado ao tema trabalhado. Além disso, com a atividade, os alunos expandiram seus conhecimentos em outras matérias, como geografia, matemática e história, visto que trabalham com aspectos culturais, geográficos e financeiros de conversão de moeda. Por fim, este relato tem o objetivo de demonstrar que é possível promover o uso de metodologias ativas e TDIC em um contexto de escola da rede pública.

Referências

BATISTA, J. D. L. L. A importância das metodologias ativas para o ensino de língua inglesa na escola pública. **Revista Ciência em Evidência**, *[S. l.]*, v. 3, n. 2, p. e022009, 2023. DOI: 10.47734/rce.v3i2.2172. Disponível em: https://ojs.ifsp.edu.br/index.php/cienciaevidencia/article/view/2172. Acesso em: 5 fev. 2024.

BRASIL. **Base nacional comum curricula**r. Disponível em: http://basenacionalcomum.mec.gov.br/implementacao/praticas/caderno-de-praticas/aprofundamentos/193-tecnologias-digitais-da-informacao-e-comunicacao-no-contexto-escolar-possibilidades. Acesso em: 06 fev. 2024.

BRASIL. Decreto-lei nº 7.219, de 24 de junho de 2010. Dispõe sobre o Programa Institucional de Bolsa de Iniciação à Docência - PIBID e dá outras providências. Disponível em: https://www.planalto.gov.br/ccivil_03/_ato2007-2010/2010/decreto/d7219.htm. Acesso em 6 fev. 2024.

DIESEL, A.; SANTOS BALDEZ, A. L.; NEUMANN MARTINS, S. Os princípios das metodologias ativas de ensino: uma abordagem teórica. **Revista Thema**, Pelotas, v. 14, n. 1, p. 268–288, 2017. DOI: 10.15536/thema.14.2017.268-288.404. Disponível em: https://periodicos.ifsul.edu.br/index.php/thema/article/view/404. Acesso em: 6 fev. 2024.

FERREIRA, M. J. M. A. **Novas tecnologias na sala de aula.** Monografia do Curso de Especialização em Fundamentos da Educação: Práticas Pedagógicas Interdisciplinares. Universidade Estadual da Paraíba, Pró-Reitoria de Ensino Médio, Técnico e Educação à Distância, Departamento da PROEAD, Sousa, PB, 2014.

MORAN, J. M.; MASSETTO, M. T.; BEHRENS, M. A. **Novas tecnologias e mediações pedagógicas**. Campinas, SP. Papirus, 2012.

PEREIRA, C. J. T. A **Formação do Professor Alfabetizador: desafios e possibilidades na construção da prática docente**. 2011. Dissertação (Mestrado em Educação) – Fundação Universidade Federal de Rondônia. Porto Velho, RO, 2011. Disponível em: . Acesso em: 02 de jan. de 2017.

CAPÍTULO 23

DESAFIOS NO ENSINO DE LÍNGUA INGLESA: UM RELATO DE EXPERIÊNCIAS NO CONTEXTO DO PIBID

Clara S. Sebastião (PIBID)
Fernanda A. D. Mesquita (PIBID)
Renata P. Z. Xavier (SEED)
Josimayre Novelli (orientadora-UEM)

Introdução

Este relato de experiência pretende abordar as dificuldades enfrentadas e percebidas pelas alunas do Pibid ao ministrar uma aula de revisão de conteúdo na disciplina de língua inglesa para uma sala de 6º ano do ensino fundamental, no Colégio Estadual Alfredo Moisés Maluf. Os objetivos do relato incluem: documentar a experiência vivenciada pelas alunas ao ministrar a aula, discutir e compartilhar as dificuldades percebidas e as soluções encontradas, bem como correlacionar a experiência a um referencial teórico.

A experiência apresentada neste relato envolveu a revisão dos conteúdos a serem avaliados no segundo bimestre na disciplina de Língua Inglesa (LI). A metodologia utilizada para ministrar a aula buscou torná-la mais dinâmica e interativa, requerendo a participação dos alunos, sem que perdessem a disciplina. Por fim, o resultado alcançado pela experiência das alunas foi a conclusão da revisão, relembrando o conteúdo a ser avaliado assim como promovendo um encerramento para o bimestre. A atividade foi bem-vista pelos educandos, porém apresentou dificuldades de execução como, por exemplo, mantê-los participativos, mas também disciplinados.

O relato está estruturado em seções, a primeira da introdução, seguida pela atividade realizada, no qual o referencial teórico foi levantado e a metodologia utilizada na experiência foi apresentada. Logo após, há a última seção, das considerações finais, a respeito dos resultados obtidos na aula ministrada e as considerações feitas a partir deles à luz dos autores referenciados.

Atividade realizada

O Programa Institucional de Bolsas de Iniciação à Docência (Pibid) é uma ação da Política Nacional de Formação de Professores do Ministério da Educação (MEC) que concede bolsa aos discentes ainda na primeira metade do curso de licenciatura e visa proporcionar uma aproximação prática com o cotidiano das escolas públicas de Educação Básica e com o contexto em que elas estão inseridas. No caso deste trabalho, as autoras participaram do subprojeto relacionado à LI marcado pela observação do ensino e a aprendizagem do idioma estrangeiro em uma turma de 6° ano do ensino fundamental, no Colégio Estadual Alfredo Moisés Maluf, bem como pela criação e participação em experiências metodológicas, tecnológicas e de práticas docentes inovadoras e interdisciplinares inseridos no cotidiano escolar, que buscam superar problemas identificados no processo de ensino-aprendizagem (Universidade Estadual de Maringá, 2015).

Dentre as atividades desenvolvidas no Pibid como consta na Resolução n° 024/2015-CEP, de 16 de dezembro de 2015, está a "IX - elaboração de ações no espaço escolar a partir do diálogo e da articulação dos membros do programa, e destes com a comunidade" (Universidade Estadual de Maringá, 2015), assim a execução da revisão de conteúdos para a prova com os alunos foi parte importante para a formação das alunas, que procuraram levar para a aula ministrada práticas de ensino ativas e que envolvessem a interação dos alunos na retomada do conteúdo.

Durante a aula, foram revisados os seguintes conteúdos: *subject pronouns*, *affirmative form of verb to be* e *possessive adjectives.* Utilizou-se o livro didático do 6° ano do ensino fundamental, *Way to English for Brazilian Learners*, de Claudio Franco e Kátia Tavares, como material, conforme instruído pela professora supervisora, para extrair os exercícios realizados. No decorrer da aula contou-se com a participação dos alunos que foram à lousa quando solicitado escrever suas respostas com o auxílio das licenciandas. Em determinados momentos, utilizou-se vídeos com letras de música para exemplificar aspectos específicos das atividades. Além disso, houve diversos momentos dialógicos, nos quais os alunos foram questionados acerca dos conteúdos abordados quanto às suas dúvidas e compreensões. Apesar da tentativa de uma aula interativa e participativa, as licenciandas encontraram certa dificuldade em manter a atenção e disciplina dos alunos.

Por conseguinte, para justificar as atividades realizadas e as dificuldades enfrentadas, serão discutidos, à luz das teorias de Santos (2002) e Picado (2009), respectivamente, questões sobre a participação e a indisciplina em sala de aula por parte dos alunos.

Considerações finais

A ideia de uma aula mais interativa corrobora com o estudo de Santos (2002) sobre a importância fundamental da participação ativa e efetiva dos alunos para a construção do conhecimento. Em seu trabalho ele explica que "informação, por ser exterior ao sujeito, pode ser estocada, armazenada em livros, computadores e somente torna-se conhecimento quando sofre a ação do sujeito, caso contrário, não passará de simples e mera informação" (Santos, 2002, p. 55). Dessa forma, segundo o autor, adquirir informações, apenas, não exige a participação dos alunos, uma vez que elas são exteriores a eles e não resultado de uma elaboração pessoal, enquanto o conhecimento, objetivo de todo ensino-aprendizagem, "se constrói na interação, na troca de experiências,

no ouvir reflexivo e inquiridor, no debate de ideias, enfim, no diálogo, na participação" (Santos, 2002, p. 56).

Para concluir essa linha de pensamento, Santos (2002) reforça o que buscou-se realizar na atividade de revisão ministrada pelas alunas do Pibid:

> [...] em uma aula expositiva com fins de apenas apresentar informações, o aluno não avançará, não colocará suas representações de mundo em confronto com as demais representações dos colegas, não se sentirá desestabilizado em suas idéias prévias de mundo, porque não há situações problemas que o desafie, que o provoque, fazendo com que haja aprendizagem (Santos, 2002, p. 57).

Cabe destacar que para a participação ativa do aluno acontecer como se busca é necessário que essa postura seja assumida por todos os âmbitos da escola, incentivando-o a exercer sua autonomia e cidadania ao participar ativamente da construção de conhecimento (Santos, 2002).

Nesse sentido, as licenciandas tentando organizar uma aula mais participativa, enfrentaram alguns desafios relacionados ao comportamento dos alunos. Levantando-se algumas hipóteses acerca dos aspectos que podem ter gerado essa situação, pode-se pensar na relação professor - aluno ainda não totalmente construída, a pouca experiência em lecionar das alunas do Pibid, a escassez de extensa preparação precedente à aula, os alunos não estarem plenamente adaptados a metodologia usada pelas licenciandas. Posto isso, admite-se pensar que tais aspectos foram os responsáveis por causar o estranhamento e euforia e, assim, a consequente indisciplina dos alunos.

Picado (2009) afirma que a indisciplina em sala de aula é um dos aspectos mais difíceis e perturbadores até para os docentes mais experientes, e que se faz necessário refletir mais sobre o tema, pois é imprescindível "ter em conta, que só aprendemos verdadeiramente e na sua profundeza aquilo que nos dá prazer, e é a partir da sua vivência que surgem a disciplina e a vontade de aprender" (Picado, 2009, p. 10). Logo, "o educador deverá sempre optar por considerar a sala de aula um espaço de diálogo, de vivência e de convivência" (Picado, 2009,

p. 10), promovendo as atividades em sala de aula de modo que sejam interessantes ao educando, convidando-o à participação.

Destarte, Picado (2009) entende caber ao professor a função de equilibrar a relação em sala de aula entre o aluno e o conhecimento, entre a disciplina e o prazer, induzindo o educando a assumir postura semelhante e, assim, tomar as rédeas de seu processo de aprendizagem, não camuflando situações de poder, nem disfarçando incompetências técnicas.

Diante do exposto, percebeu-se que, apesar dos esforços empregados em construir uma dinâmica interativa e participativa em sala de aula pelas licenciandas no Pibid Inglês, como Santos (2002) e Picado (2009) afirmam, ainda assim foram encontradas dificuldades em manter o interesse dos alunos. Tais aspectos podem ter ocorrido pelo que argumenta o autor:

> Quase tudo o que acontece exerce algum efeito sobre o comportamento dos alunos, designadamente: o clima escolar, a idade, o sexo, o autocontrole, o auto-conceito e o estilo cognitivo são condicionantes fundamentais que o professor deverá considerar quando lida com as diferentes turmas e diferentes alunos em particular (Fontana, 1988 *apud* Picado, 2009, p. 4).

Uma vez que pela inexperiência das alunas em ministrar aulas, estas não possuíam o conhecimento necessário para reparar e agir conforme as exigências do ambiente escolar e as especificidades da classe.

A experiência vivenciada em sala de aula proporcionada pelo Pibid foi de extrema importância para o crescimento e amadurecimento da prática docente das alunas autoras deste relato, que puderam experienciar a realidade de um ambiente escolar perpassa por desafios. Dessa forma, aprendendo a cultivar um olhar crítico e a buscar explicações e soluções na ciência para as situações desafiadoras.

Para concluir, percebeu-se a importância da participação e da interação do aluno em sala de aula, que só é efetiva caso haja, por parte do professor, uma preparação atenta aos detalhes e exigências de cada ambiente escolar e de

cada indivíduo. Desse modo, cabe também ao discente entender que a indisciplina faz parte do comportamento do aluno e precisa ser trabalhada e prevenida no decorrer das aulas, compete a ele então relacionar disciplina e prazer no desenvolvimento dos conhecimentos.

REFERÊNCIAS

PICADO, Luís. **A indisciplina em sala de aula**: uma abordagem comportamental e cognitiva. O portal dos psicólogos. Portugal, 2009. Disponível em: http://www.psicologia.pt/artigos/textos/A0484.pdf>. Acesso em: 5 fev. 2024.

SANTOS, Josivaldo Constantino dos. **A participação ativa e efetiva do aluno no processo ensino-aprendizagem como condição fundamental para a construção do conhecimento.** Tese (mestrado em educação) - Faculdade de Educação da Universidade Federal do Rio Grande do Sul. Porto Alegre, p. 171, 2002.

UNIVERSIDADE ESTADUAL DE MARINGÁ. Conselho de Ensino, Pesquisa e Extensão. Resolução n° 024/2015-CEP, de 16 de dezembro de 2015**.** Regimento Interno do Projeto PIBID-UEM: Programa Institucional de Bolsas de Iniciação à Docência e revoga a Resolução nº 025/2014-CEP. Maringá: Conselho de Ensino, Pesquisa e Extensão, 2015. Disponível em: <http://www.scs.uem.br/2015/cep/024cep2015.htm>. Acesso em: 5 fev. 2024.

CAPÍTULO 24

A IMPORTÂNCIA DE PRÁTICAS CULTURAIS NO APRENDIZADO E NA PARTICIPAÇÃO DO ALUNO QUANDO COMPARADO COM OUTROS DIAS DE AULA

Ammy M. Frasquette (PIBID)
Leandro Ribeiro dos Santos (PIBID)
Lígia Maria Fabretti (SEED)
Josimayre Novelli (orientadora-UEM)

Introdução

A identificação e interesse dos alunos é crucial para seu bom aprendizado e bem-estar, tanto por tornar o conteúdo a ser aprendido mais didático quanto por trazer maior conforto aos alunos em aprender. Para isso, inúmeras são as estratégias de abordagem possíveis a serem tomadas pelos professores, ademais, atividades que desenvolvem aspectos culturais coletivos dos alunos, foco deste relato de experiência, funcionam como meios de abrir caminhos para o aprendizado enquanto também traz uma sensação de pertencimento a cada aluno individualmente, tornando-os mais engajados a participar e cooperar com as aulas, fortalecendo o laço e confiança entre aluno e professor, fazendo uma ação de ensino cultural que também faz parte do papel docente.

O propósito do trabalho apresentado consiste em evidenciar, por meio de relatos de experiência dos alunos pibidianos, a relevância da aplicação de métodos e práticas de ensino com foco em âmbitos culturais diversificados no

processo de aprendizagem dos estudantes. Isso é destacado ao expor a disposição dos alunos para participar e absorver conhecimento quando inseridos em um ambiente que ressoa com sua identidade. Para atingir esse objetivo, foram utilizados exemplos que demonstram a participação dos alunos em atividades relacionadas ao Dia da Consciência Negra, realizadas com turmas do ensino fundamental II do Colégio Estadual Unidade Polo de Maringá em comparação com atividades cotidianas realizadas pelos alunos das turmas de inglês. Esses exemplos ressaltam o envolvimento entusiástico dos estudantes na aprendizagem, especialmente quando esta é conduzida de maneira lúdica, atenciosa e identificativa.

Atividades realizadas

Diversas foram as atividades realizadas pelos pibidianos de língua inglesa nas turmas de Ensino Fundamental II do Colégio Estadual Unidade Polo de Maringá, desde confecções de banners em datas importantes e comemorativas como o Natal e o Dia da Consciência Negra à dinâmicas práticas. Sendo assim destaca-se a atividade realizada no Dia da Consciência Negra, quando, por ideia da professora Ligia ao descobri que um dos pibidianos possuía experiencia na capoeira, foi realizada uma roda de capoeira, atividade dinâmica que contou com a participação ativa dos alunos. A proposta foi realizada como uma ideia prática para inserir um pouco da cultura afro em sala, visto que alguns alunos tinham em seu repertório cultural conhecimento e vontade de compartilhar e inserir às aulas sua cultura. A atividade, além de envolver os alunos (sendo visível seu interesse e felicidade ao ter sua cultura inserida na escola e se sentirem vistos como parte de um todo) e chamar atenção e trazer para a participação até mesmo outras turmas do colégio, possibilitou o pibidiano, por ser preto retinto e ter experiência com capoeira, a ensinar e compartilhar um pouco da sua cultura e de tantos outros alunos, utilizando da expressão artística da capoeira para

demonstrar o que há de inserção da cultura afro no Brasil, que acaba não sendo tão presente no dia a dia das escolas.

Esse caso é um ótimo exemplo da importância de atividades que envolvem a cultura dos alunos e dos professores, fugindo do comum do dia a dia, principalmente quando comparado com o engajamento e disposição dos alunos em outros dias de aula, como os vivenciados por outra aluna pibidiana, a qual acompanhou os alunos no dia a dia, sendo evidente o menor interesse dos alunos e menor conexão com o professor. Nessas aulas os alunos estavam encarregados de responder perguntas da plataforma digital Inglês Paraná e atividades em sala de aula em que eles deviam responder uma folha de perguntas como estudo para prova.

Deste modo, preciso informar que o intuito desses relatos não é menosprezar o interesse dos alunos no dia a dia de aula, visto que eles fazem o que estão a seu alcance e apresentam considerável interesse e disposição. Contudo, é evidente que ao serem inseridos em atividades e meios lúdicos que os inserem em sua cultura e os conectam com o professor, o interesse e disposição do aluno é potencializado drasticamente.

Considerações finais

Os resultados obtidos com o uso das atividades evidenciando a parte cultural entre os alunos foram vividamente positivos, principalmente ao comparar aos outros dias de aula, evidenciando a importância da utilização de atividades culturais no meio escolar em diversos âmbitos: Aprendizado, sendo claramente uma grande forma de chamar o interesse e atenção dos alunos à aula; social, ao possibilitar a fomentação do papel de formador humano já pertencente ao professor, desenvolvendo a formação de mentes pensantes, derrubando preconceitos e criando alunos para a sociedade; Interpessoal, estreitando os laços entre os docentes e os alunos, aumentando a simpatia, confiança e respeito.

/Essa experiência, além de muito rica aos alunos, também se mostra enriquecedora aos futuros docentes, sendo o Pibid um ótimo meio dos graduandos de aprender com outros professores no meio da docência, desenvolvendo repertório de atividades e conhecimento de meios de se conectar aos alunos e fazê-los mais engajados e inseridos no aprendizado.

REFERÊNCIAS

CARLESSO, Simone. **A interculturalidade como fator motivacional no aprendizado de língua inglesa. 2017. 41 f. Trabalho de Conclusão de Curso (Especialização em Ensino de Línguas Estrangeiras Modernas)** - Universidade Tecnológica Federal do Paraná, Curitiba, 2017.

CARNEIRO, Maria Valmirene Oliveira. **A cultura local em sala de aula: o repente como elemento motivacional e identitário para as práticas de letramento.** 2016. 140 f. Dissertação (Mestrado Profissional em Letras) - Universidade Estadual de Feira de Santana, Feira de Santana, 2016.

SILVA, M. G. Q. da; EHRENBERG, M. C. **Atividades culturais e esportivas extracurriculares: influência sobre a vida escolar do discente.** Pro-Posições, Campinas, SP, v. 28, n. 1, p. 15–32, 2017. Disponível em: https://periodicos.sbu.unicamp.br/ojs/index.php/proposic/article/view/8649158. Acesso em: 10 mar. 2024.

CAPÍTULO 25

OS CAMINHOS PARA PARTICIPAÇÃO DE UMA ALUNA CADEIRANTE NA COMUNIDADE ACADÊMICA: UM RELATO DE EXPERIÊNCIA NO PROGRAMA PIBID DA UEM

Antonia Mara dos Santos Araujo (PIBID)
Renata Zaupa Xavier (SEED)
Josimayre Novelli (orientadora-UEM)

Introdução

O presente trabalho pretende apresentar o relato de experiência da autora, enquanto portadora de deficiência física (PCD) e cadeirante, aluna do segundo ano do curso de Letras Inglês durante sua participação como bolsista no Programa Institucional de Bolsas de Iniciação à Docência (PIBID) da Universidade Estadual de Maringá (UEM).

Considerando que as Instituições de Ensino Superior (IES) ofertam atividades extracurriculares nas mais diversas áreas, sendo as mais comuns: projetos de extensão, grupos de estudo/pesquisa, iniciação científica, iniciação à docência, monitorias, estágios. Além disso, os cursos de graduação, normalmente, requerem dos discentes uma carga horária de participação nessas atividades como pré-requisito para concluir o curso.

Diante desse contexto, para Oliveira, Santos e Dias (2016 apud Saldanha, Orlando, Bengtson, 2023) ao longo do curso pode surgir o interesse por atividades extracurriculares, pois muitos calouros não tomam conhecimento ou

reconhecem essas atividades. E o envolvimento com tais atividades vêm se mostrando bastante eficaz na diminuição da evasão nos cursos de licenciatura, em especial no caso de alunos que se envolvem em mais de uma atividade.

Corroborando com esses dados, a pesquisa de Almeida Neto (2015 apud Saldanha, Orlando, Bengtson, 2023) aponta uma relação importante entre a permanência de estudantes na graduação e a participação em atividades extracurriculares, quando estas são remuneradas.

Segundo Almeida Neto (2015 apud Saldanha, Orlando, Bengtson, 2023 p. 1267) tratando dos documentos formativos que estabelecem parâmetros para as atividades extracurriculares "não se tem normativas do CNE específicas para a participação dos estudantes com deficiência em tais atividades, justamente por caber a cada IES a própria formulação". Desse modo, a investigação aqui proposta é academicamente relevante por incidir sobre essa lacuna, enquanto sua importância social tem esteio no fato de atentar para a necessidade de implementações de práticas de incentivo de estudantes PCD à docência.

De acordo com dados do INEP, em todo o Brasil apenas cerca de 8.366 professores com deficiência dão aula no ensino básico e no ensino superior, o que representa 0,82%, menos de meio por cento do total no país. Desse modo, a divulgação de dados como estes colabora para um futuro com mais PCD atuantes na área de ensino.

Nesse sentido, é notório que há uma quantidade considerável de estudos que abordam a experiência de discentes em atividades de iniciação à docência. No entanto, também é verdade que faltam dados com foco na participação de alunos com deficiência física em atividades extracurriculares, especialmente no PIBID.

1. O caminho trilhado no PIBID

Não existe nenhum tipo de impedimento ou contraindicação de que graduandos PCD das licenciaturas ingressam no PIBID, porém, todo direito sem condições de ser exercido se torna nulo, tendo em vista que o programa não

prevê a participação de discentes com deficiência de qualquer natureza. Não há um incentivo ou planejamento para inserção desses estudantes, como por exemplo encaminhamento para escolas mais próximas da universidade, como o próprio colégio de aplicação pedagógica da UEM que se localiza dentro das dependências dela, o que facilitaria bastante o comparecimento às atividades presenciais nas escolas. Também são inexistentes cotas de bolsas para esse fim.

O PIBID concede bolsas a alunos de licenciatura participantes de projetos de iniciação à docência desenvolvidos por instituições de Educação Superior (IES) em parceria com as redes de ensino. Assim, os graduandos têm a oportunidade de experimentar a docência com o auxílio de um professor-orientador. No caso do pibidiano portador de deficiência física, essa vivência é fundamental para antever os desafios que podem surgir ao optar por uma carreira no magistério. Os pibidianos se reúnem com a coordenadora e as professoras supervisoras do projeto. Durante as reuniões ocorreram discussões sobre o ensino de línguas, metodologias ativas e tecnologias digitais como a plataforma inglês Paraná.

As reuniões do programa acontecem de forma presencial - e, eventualmente, ocorrem de forma on-line, dentro das dependências da UEM, alocadas no bloco G34, mas várias reuniões ocorreram em blocos próximos, devido à falta de condições de acessar a sala destinada para o evento por esta se encontrar em andar elevado e o elevador do bloco apresentar defeito com regularidade dentro do período da experiência relatada.

1.1 Partindo para ação

As atividades práticas são realizadas presencialmente nas escolas, acompanhando duas aulas semanais, que podem ser no mesmo dia ou em dois, totalizando oito horas semanais ou 32 horas mensais. Os pibidianos são divididos por três escolas. Essas questões são definidas entre a coordenadora e as professoras supervisoras.

A autora foi designada para o Colégio Estadual Alfredo Moisés Maluf, e sob a supervisão da professora orientadora, passou a acompanhar duas turmas do sexto ano do ensino fundamental. Ela foi direcionada para a referida escola por esta estar passando por reformas para regularizar da situação de suas dependências nos quesitos básicos de acessibilidade, por determinação do Ministério Público que foi acionado por uma mãe de aluna reivindicando melhores condições para que sua filha PCD cadeirante pudesse usufruir de seu direito à educação.

1.2 Em sala de aula

As atividades em sala consistem em observar e anotar as aulas ministradas pela professora supervisora e auxiliá-la no que fosse pedido, por exemplo verificar quais alunos estavam de posse do livro adotado para a matéria de inglês, (todos os alunos das turmas acompanhadas pela autora receberam material didático), vistar cadernos e auxiliar alunos com alguma dificuldade em assimilar o conteúdo, e eram realizadas por dois pibidianos por aula.

Durante o programa, houve dois momentos de experiência diante das turmas, ministrando revisão anterior a aplicação de prova juntamente com outros colegas pibidianos, e realizando uma atividade referente ao dia da consciência negra. Os alunos foram receptivos e participaram ativamente das discussões.
Outro encargo era auxiliar os alunos nas atividades da plataforma "Inglês Paraná" no laboratório de informática ou como era conhecido na escola "Paraná Digital". Esses momentos eram conturbados, pois não havia computadores em pleno funcionamento para todos. Posteriormente, a escola recebeu alguns tablets para utilização da plataforma nas aulas, mas problemas continuam surgindo devido à falta de *tablets* em condições de servirem às tarefas, seja por falta de configuração adequada ou defeito do dispositivo.

As atividades nas dependências da escola ocorreram de maneira relativamente tranquila, com algumas alterações na disposição das carteiras para

facilitar a locomoção pela sala de aula. O uso de um monitor conectado à internet foi de extrema importância para apresentar os conteúdos. Os alunos demonstraram curiosidade sobre a autora e sua condição de cadeirante, mas nenhuma atitude de distanciamento ou preconceito foi percebida.

Considerações Finais

Chego ao final deste relato frisando a importância de políticas públicas para aprimorar o incentivo e uma possibilidade de fato notável de ingresso de mais portadores de deficiência aos programas de iniciação à docência. Finalizo na esperança de que esse relato contribua para auxílio e surgimento de muitos outros trabalhos acadêmicos abordando diversas experiências de PCD dentro de atividades extracurriculares, em especial o PIBID.

Referências

SALDANHA, L. B.; ORLANDO, R. M.; BENGTSON, C. Experiências de estudantes com deficiência em atividades extracurriculares na educação superior. **Revista Educação e Políticas em Debate**, [S. l.], v. 12, n. 3, p. 1264–1282, 2023. DOI: 10.14393/REPOD-v12n3a2023-70011. Disponível em: https://seer.ufu.br/index.php/revistaeducaopoliticas/article/view/70011. Acesso em: 7 fev. 2024.

CAPÍTULO 26

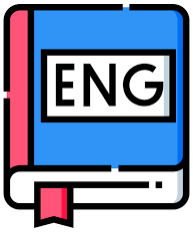

O ENSINO MULTICULTURAL DA LÍNGUA INGLESA COMO PROPAGADOR DE VALORES UNIVERSAIS: RELATO DA EXPERIÊNCIA DO PIBID - UEM

Ana Beatriz Evangelista dos Santos (PIBID)
Bárbara Maria de Oliveira Ricardo (PIBID)
Sulamita Senhorinha de Jesus Sales (PIBID)
Eliane Sabec Baraviera (SEED)
Josimayre Novelli (orientadora-UEM)

Introdução

Esta pesquisa visa analisar o ensino multicultural da língua inglesa (LI) como um fator propagador de valores universais como: liberdade, justiça, paz e respeito à diversidade cultural (Kramsch, 2009; Fleury, 2021). Para além de entender uma língua, é importante também compreender as culturas dos seus povos. O ensino multicultural que tem em comum uma mesma língua, pode também ser o ensino sobre a diversidade cultural e o respeito às diferenças (Monte Mór, 2002).

Muitos alunos se questionam do porquê estudar inglês e do porquê isto seria importante em suas vidas. Nós mesmos já nos fizemos esse questionamento. A partir deste cenário, começamos a desenvolver atividades com metodologias ativas - as quais tivemos conhecimento durante as reuniões

do programa - buscando assim, trazer o sentido e o propósito do aprender inglês, para despertar nesses alunos o desejo de aprender o idioma.

Buscamos demonstrar aos alunos, possibilidades que o inglês oferece, como: viajar, entender músicas, séries, jogos, ter melhores oportunidades de trabalho, dentre outras. Tais possibilidades refletem um mundo cada vez mais globalizado e conectado, e a necessidade de respeito às diferenças em ambientes reais e virtuais. Nosso foco principal foi promover a compreensão e apreciação das diversas culturas representadas pela língua inglesa, como parte integrante do processo de aprendizagem.

Relato de experiência

Com a ajuda das metodologias ativas e Tecnologias Digitais da Informação e Comunicação (TDIC) (Borges, 2023), planejamos atividades que mesclavam a cultura de outro idioma (algo que poderia atraí-los pois está presente em séries, filmes, músicas etc.), com a tecnologia. A partir disto, por meio da TDIC de gamificação, criamos *quizzes online* de inglês, onde os próprios alunos desenvolveram *quizzes* sobre o conteúdo abordado em sala.

Ao decorrer do deste período, os estudantes demonstraram estar mais motivados e entusiasmados com as aulas de inglês, buscavam dedicar-se mais, prestar atenção nas aulas etc. Trabalhamos com atividades que propunham instigar a curiosidade e interesse do aluno, por exemplo, um roteiro de viagem, onde os próprios alunos pesquisavam para onde gostariam de viajar e aprenderam termos em inglês relevantes sobre o tema.

No entanto, um dos trabalhos que mais gostaram de realizar foi sobre o *Thanksgiving*, A atividade foi feita com o intuito de poder conhecer mais sobre a cultura de um dos países mais influentes da língua inglesa e conectar a língua à cultura de outros povos. Os alunos relataram ser o trabalho escolar mais legal e interessante já feito. Ao invés de simplesmente explicar o significado do feriado

em sala de aula, organizamos um evento especial para celebrar o *Thanksgiving* na escola.

Primeiramente, buscamos enriquecer as aulas com materiais autênticos que explorassem a história e as tradições do *Thanksgiving* nos Estados Unidos. Utilizamos alguns aspectos relacionados ao feriado para contextualizar os alunos e despertar seu interesse pelo tema. Além disso, aproveitamos o momento para discutir com os alunos os valores de gratidão, generosidade e solidariedade associados ao *Thanksgiving*, incentivando-os a refletir sobre a importância de expressar gratidão em suas próprias vidas.

Resultados

Observamos também que alguns alunos mostraram curiosidade frente à diversidade cultural, enquanto outros demonstraram pré-conceitos sobre os temas. Para os alunos curiosos sobre as diferenças, percebemos uma motivação maior na aula. Enquanto para os outros alunos que não demonstravam interesse pelo diverso, notamos a indiferença em aprender o idioma. Estes resultados apontam para a necessidade de se estudar a língua inglesa - a língua do mundo globalizado - de forma multicultural.

Ao integrar o ensino multicultural ao currículo de língua inglesa, podemos não apenas enriquecer a experiência de aprendizado dos alunos, mas também promover a compreensão intercultural e o respeito pela diversidade em um ambiente escolar inclusivo e acolhedor (Fleuri, 2002). As nossas observações sugerem que a língua está intrinsecamente relacionada à cultura. Deste modo, o ensino da língua inglesa deve incluir o ensino multicultural como fator propagador de valores universais, como o respeito à diversidade cultural.

Por fim, ao final dessa experiência muitos alunos nos procuraram para dizer que depois disso iriam dedicar-se mais aos estudos e estudar mais Inglês, pois perceberam o verdadeiro sentido de estudar Inglês e a importância em suas vidas.

Referências

BORGES, R. A. S., do PRADO, J. V., PEREIRA, D. H., BORGES, P. A. S., dos SANTOS, G. A., & PEREIRA, C. C. Q. (2023). Metodologias ativas e tecnologias digitais no estudo da língua inglesa no ensino médio. ***Cuadernos De Educación Y Desarrollo***, *15*(8), 6916–6940. https://doi.org/10.55905/cuadv15n8-006. Disponível em: https://ojs.europubpublications.com/ojs/index.php/ced/article/view/1379.

FLEURI, R. M. Educação intercultural: a construção da identidade e da diferença nos movimentos sociais. **Perspectiva**, Florianópolis, v. 20, n. 2, p. 405-423, jul./dez. 2002. Disponível em: https://periodicos.ufsc.br/index.php/perspectiva/article/view/10410. Acesso em: 12 jul. 2021.

KRAMSCH, C. O componente cultural na Linguística aplicada. Tradução de Lucia Maria de Assunção Barbosa. **Contexturas**: ensino crítico de Língua Inglesa, n. 15, p. 115-134, 2009.

MONTE MÓR, W. Língua e diversidade cultural nas Américas multiculturais. **Interfaces Brasil/Canadá**, PORTO ALEGRE, v.1, n.2, 2002, p. 145-161. Disponível em: https://periodicos.ufpel.edu.br/index.php/interfaces/article/view/6378.

CAPÍTULO 27

CONSTITUIÇÃO DA IDENTIDADE DOCENTE NO CONTEXTO DO PIBID LÍNGUA INGLESA: UM RELATO DE EXPERIÊNCIA

Danielly Andressa Macedo Lanes (PIBID)
Amanda Gomes dos Santos (PIBID)
Lígia Maria Fabretti (SEED)
Josimayre Novelli (orientadora-UEM)

Introdução

Nas últimas décadas, a formação de professores tem se tornado cada vez mais um tópico de discussões e debates, não apenas nas Instituições de Ensino Superior (IES), como também em outras instâncias públicas e governamentais. A centralidade desta temática nos discursos atuais reflete a preocupação com a crise educacional, que se tornou eminente com o desprestígio, a desvalorização e o desinteresse pela Licenciatura. Frente a esta realidade, vários programas têm sido fomentados pelos órgãos governamentais supervisores de educação do Brasil, visando à melhoria da formação de professores para a Educação Básica. Dentre essas iniciativas, o Programa Institucional de Bolsa de Iniciação à Docência (PIBID), vinculado à Coordenadoria de Aperfeiçoamento de Pessoal de Nível Superior (CAPES), representa uma das principais propostas governamentais para a valorização do magistério ao promover a formação inicial e o estabelecimento de trocas experimentais entre o Ensino Superior e a Escola

Básica, por meio de sua inserção dos licenciandos no âmbito escolar desde as séries iniciais da graduação. O presente trabalho consiste em um relato de registro de experiência como estagiárias no programa. No período de um ano, tivemos a oportunidade de observar como é a realidade de um professor de Língua Inglesa do Ensino Público na cidade de Maringá- Paraná.

A partir disso, conseguimos adquirir conhecimentos teóricos e práticos sobre a docência, analisando um contexto escolar como professora, tendo contato com equipe pedagógica, funcionários e professores e estando presente no dia a dia de uma escola. Sendo assim, apresentaremos algumas das nossas vivências no programa, assim como atividades, aprendizados e reflexões sobre ser professor, principalmente no Brasil.

Metodologia

Este relato visa, de forma geral, apresentar as expectativas e as vivências que foram adquiridas através do PIBID. Essas que se constituíam em observar o ambiente escolar, buscando entender como funciona a dinâmica do Professor dentro de um contexto de educação pública do Estado do Paraná. É de conhecimento geral que a profissão de professor é desvalorizada no país, com baixos salários e remuneração, assim como a falta de reposição salarial, fazendo com que haja cada vez menos um interesse nessa profissão. Acerca disso, o PIBID se mostra eficiente na valorização do professor, disponibilizando o contato à área desde o 1º ano da graduação. Assim, sentimos e absorvemos na prática como é adentrar a sala de aula como futuras professoras, a fim de identificar se é realmente essa a profissão a ser seguida.

Nossa experiência ocorreu tanto no Colégio Unidade Polo, acompanhando o cotidiano de sala de aula da Professora e Supervisora, quanto em reuniões presenciais e remotas com a Coordenadora Josimayre, onde tivemos a oportunidade de aprender sobre a logística de sala de aula, modelos de plano de aula, tecnologias digitais, o professor de línguas, entre outros assuntos

abordados através de textos lidos dentro e fora do contexto de reuniões. O Programa Institucional de Bolsa de Iniciação à Docência (PIBID), oportunizado a Licenciandos de Graduação de Universidades Públicas do país, através da agência governamental CAPES, dá a oportunidade aos alunos de uma formação docente na prática, complementando os estudos teóricos dispostos em sala de aula.

O papel do professor vai além da educação, ele oportuniza que o aluno cresça e evolua como pessoa, se tornando muitas vezes um modelo, que muitos alunos não possuem dentro de casa (Lopes; Araújo, 2021). Dito isso, é de extrema importância que um aluno de licenciatura tenha experiências práticas durante o período de graduação, para que possam vivenciar desde o início o que é ser um professor, sentir na pele todos os efeitos que um professor tem na vida de uma pessoa, passar por momentos bons e ruins juntamente com os alunos, e assim crescer como profissional e pessoa. Programas como esse são fundamentais para proporcionar aos licenciandos um aprendizado fora da sala de aula, que acreditamos ser muito mais humano e real, a teoria não nos prepara para superar obstáculos e enfrentar imprevistos que a vida de docente nos permite experienciar.

Resultados

Com isso, tivemos como resultado dessas vivências, as múltiplas dimensões da formação docente, que repercutem em nosso processo de formação e em nossa atuação profissional, adquirimos também conhecimento em outros âmbitos escolares, como a organização pedagógica e administrativa; se familiarizar com funcionários, professores e normativas institucionais; vivenciar a realidade escolar por meio da observação e participação em aulas dos professores supervisores; vivenciar a realidade escolar por meio da participação em conselhos de classe.

Através da nossa experiência, mudamos nosso ponto de vista e diversas opiniões que tínhamos sobre ser professor no país, assim como experienciamos

as dificuldades dessa profissão e a importância que temos na sala de aula e na formação, não só acadêmica do aluno, mas também pessoal (Calvo, Devico, Novelli, 2022). Após a participação no PIBID, percebemos coisas que não víamos enquanto alunas, nosso trabalho não é fácil e muito menos reconhecido da maneira que deveria, sem o professor, diversas profissões não existiriam, então acreditamos que, falando como alunas, ainda em formação, devemos lutar pela nossa profissão, fazer com que ela seja mais bem remunerada, discernida e valorizada.

Considerações finais

Diante do que foi exposto, acreditamos que o subprojeto, de uma forma geral, constitui-se de indícios que comprovam que o PIBID tem motivado a valorização da docência. Assim, a inserção dos licenciandos nas escolas parceiras, sob a supervisão dos Professores de Inglês, tem motivado momentos de reflexão junto a comunidade escolar acerca de problemas educacionais e possibilidades de superação por meio do desenvolvimento de estratégias, construção de recursos e ferramentas didático-pedagógicas de caráter inovador.

Atualmente, tornou-se claro no âmbito das universidades e escolas públicas de que o Programa Institucional de Bolsas de Iniciação à Docência constitui-se de um instrumento de fundamental importância tanto para a formação de professores como para a construção de conhecimentos, atitudes e valores por parte de professores e alunos das IES e Educação Básica (Calvo, Devico, Novelli, 2022). Crescemos e evoluímos muito em nossa formação pessoal e profissional ao longo de um ano participando do programa e hoje nos vemos como futuras profissionais da educação, mais preparadas e conscientes do nosso papel na educação e no ensino de Língua Inglesa.

Referências

CALVO, L. C. S.; DEVICO, C. R. L. A.; NOVELLI, J. Formação inicial de professores no Pibid-Inglês: representações de aprendizagem e da consolidação na escolha pela profissão docente. **Acta Scientiarum: Language & Culture**, v. 44, n. 1, 2022.

LOPES, R.; ARAÚJO, C. d. A FORMAÇÃO DE PROFESSORES DE LÍNGUA INGLESA: UM OLHAR COMPLEXO-DISCURSIVO NA CONTEMPORANEIDADE. **Revista CBTecLE**, *[S. l.]*, v. 4, n. 1, p. 001–008, 2021. Disponível em: https://revista.cbtecle.com.br/index.php/CBTecLE/article/view/200. Acesso em: 27 mar. 2024.

Ebook produzido com propósito acadêmico, sem fins lucrativos.

Copyright © 2024, Motim Editorial, Maringá

Este livro integra o trabalho de três subprojetos: PRP Língua Portuguesa; PIBID Língua Portuguesa e PIBID Língua Inglesa. O livro traz resultados de pesquisas e de ações de residentes e pibidianos e, para isso, está dividido em duas partes. Na primeira, os capítulos trazem pesquisas teórico-metodológicas sobre os gêneros digitais presentes na Base Nacional Comum Curricular (BNCC); na segunda, são apresentados relatórios de experiências dos pibidianos de língua portuguesa e de língua inglesa.

motim editorial