Rapport annuel sur le Prix et la Qualité du Service public d'élimination des déchets ménagers et assimilés

2023

Lisières de l'Oise

Communauté de Communes

Rappel règlementaire

La Communauté de Communes des Lisières de l'Oise exerce de plein droit en lieu et place de ses communes membres, les compétences obligatoires définies à l'article L.5217-2 du Code Général des Collectivités Territoriales dont la compétence gestion des déchets ménagers et assimilés.

À ce titre, chaque année, le Président de la CCLO présente à son Assemblée Délibérante un rapport annuel sur le prix et la qualité du service public de gestion des déchets ménagers, conformément aux dispositions des articles L 2224-17-1 et D 2224-1du CGCT.

Ce rapport est un document obligatoire qui doit permettre d'assurer la transparence de la gestion du service pour les usagers et et qui permet également de faire un bilan annuel du service. En ce sens, il doit comprendre une liste minimale d'indicateurs techniques et financiers.

Le rapport ici présenté concerne l'année 2023.

Mesdames, Messieurs,

Depuis près de 60 ans, notre intercommunalité s'engage au quotidien pour assurer un service public de collecte des déchets ménagers de qualité. Au fil des années, nous avons su évoluer, innover et adapter notre service aux besoins de notre territoire, qui rassemble aujourd'hui 20 communes unies par la même volonté de préserver notre environnement. L'organisation de la collecte, que nous gérons en régie, est un pilier de notre action. Elle garantit la proximité, la réactivité et une parfaite connaissance des spécificités de notre territoire.

La partie traitement et transport des déchets a été confiée au syndicat mixte du département de l'Oise, avec lequel nous travaillons en collaboration pour vous proposer un service de qualité.

Dans un contexte où les défis environnementaux se font de plus en plus pressants, il est essentiel de repenser notre rapport aux déchets. Il ne s'agit plus seulement de les collecter et de les traiter efficacement, mais surtout de les réduire à la source.

C'est pourquoi, pour l'année 2023, et les années futures, nous avons décidé de renforcer nos actions de sensibilisation et de prévention, notamment via le recrutement d'un ambassadeur du tri et préventeur déchets. Cette arrivée a permis de lancer le Programme Local de Prévention des Déchets Ménagers et Assimilés (PLPDMA) de la collectivité, qui sera approuvé d'ici la fin de l'année 2024.

J'espère que les années à venir confirmeront la tendance observée pour cette année 2023, soit la baisse de 6% des ordures ménagères résiduelles pour une baisse globale de 2,5%.

Ces chiffres prouvent que les efforts au quotidien de chacun payent, et je sais que nous parviendrons ensemble à les poursuivre à l'avenir

Franck Superbi

Président de la CCLO
Maire de la commune de Bitry

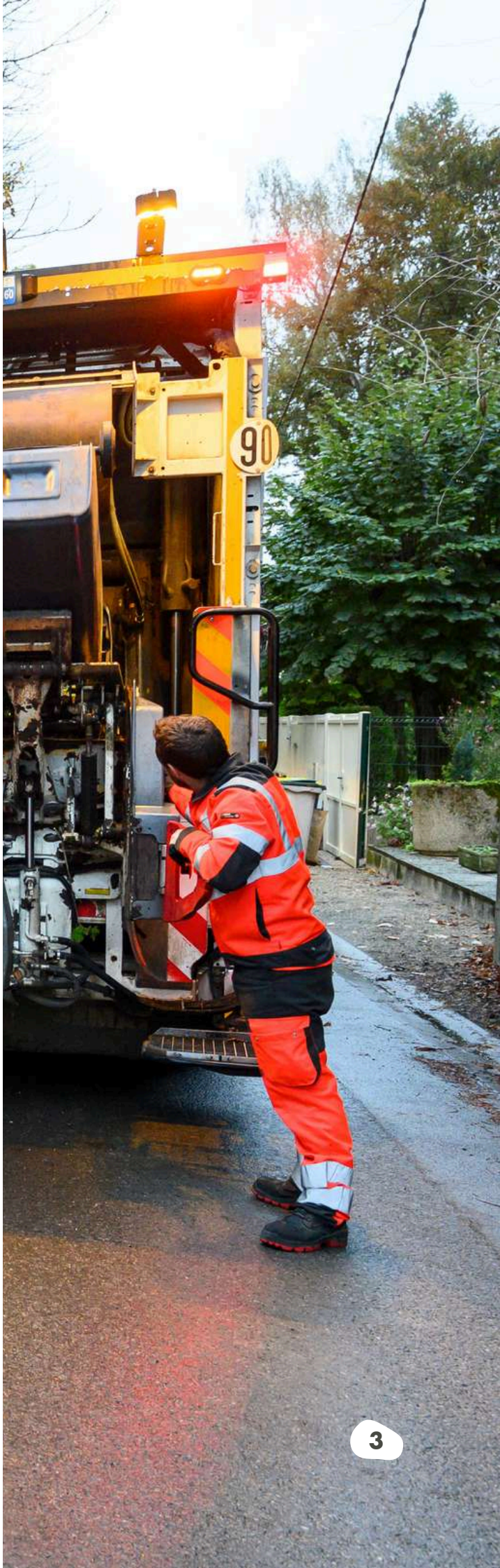

Sommaire

01 Présentation générale

02 Système de collecte et traitement

03 Déchetteries

04 Prévention des déchets

05 Communication

06 Bilan technique

07 Bilan financier

08 Glossaire

01

PRÉSENTATION GÉNÉRALE

Les Lisières de l'Oise

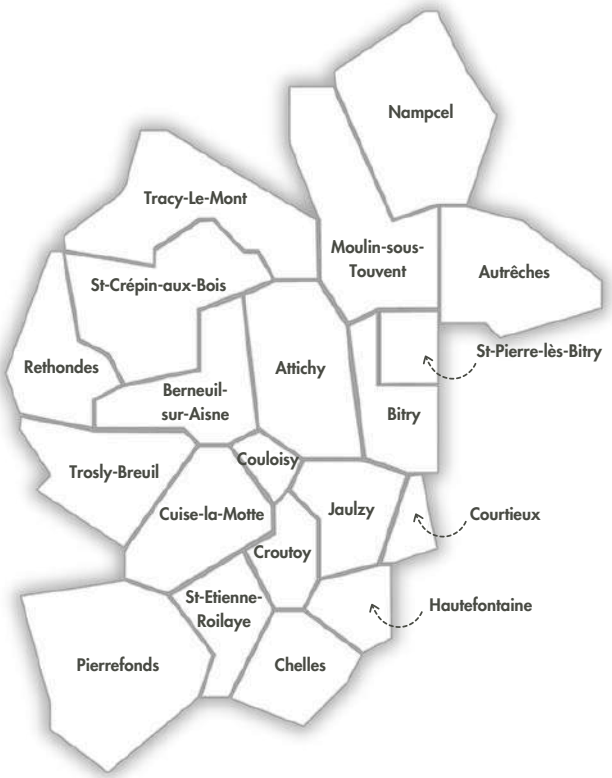

20 communes

210 km² superficie

16 164 habitants

6 513 ménages

La gouvernance

Franck Superbi

Président des Lisières de l'Oise
Maire de Bitry

Jean-Claude Cormont

2ème Vice-Président en charge de la voirie, déchets, sport et vie associative
Maire de Couloisy

Les membres de la Commission Voirie, Collecte des déchets, Sport et vie associative :

Agnès BACHELART, Anne BROCVIELLE, Dominique LARMOYER, Eric BEGUIN, Jean-Marie BOUCHEZ, Renaud BOURGEOIS, Hervé CARBONNEAUX, Gérard CORDIER, Alexandre CUSAN, Laurent DUVAL, Francis FOURNIER, Etienne FRERE, Jean-Louis GOURDON, Guillaume GRAND, Alain KOMAR, Mickaël LEMMENS, Xavier MICHEL, Alain MAILLET, Franck SUPERBI, Jean-Claude CORMONT Jean-Remi SZUWALSKI, Jean Jacques CARRETERO, Christian LEMAIRE, Philippe NICOLLE, Anne-Marie DEFRANCE, Gérard FLEURY, Bernard FAVROLE

La régie intercommunale

En 1964, le Syndicat Intercommunal à Vocations Multiples (SIVOM) de l'ancien Canton d'Attichy qui regroupait déjà à l'époque les 20 communes, était créé pour assurer la collecte et le traitement des déchets ménagers et assimilés.
Le SIVOM s'est ensuite transformé en District du Canton d'Attichy en 1994, puis en Communauté de Communes du Canton d'Attichy en 2000.
Le changement de dénomination en "Lisières de l'Oise" a eu lieu le 8 octobre 2015.

En 2023, à l'aube de ses 60 ans, la CCLO gère la collecte des déchets ménagers et assimilés en régie ainsi que la prévention des déchets pour les 16 164 habitants du territoire.

Le traitement de ces déchets ainsi que la gestion des déchetteries ont été transférés au Syndicat de la Vallée de l'Oise (SMVO dorénavant SMDO) depuis le 1er Mars 2013.

Le budget consacré au service d'élimination des déchets s'élevait en 2023 à la somme de 2,05 millions d'euros en fonctionnement et plus de 513 000 euros en investissement.

Le Syndicat Mixte du département de l'Oise (SMDO)

Le Syndicat Mixte du Département de l'Oise a été créé à compter du 1er décembre 2016, par fusion de 2 syndicats de traitement :

- Le Syndicat de la Vallée de l'Oise (SMVO) qui couvrait 490 000 habitants sur l'est du département ;
- Le Syndicat Mixte Oise Verte Environnement (SYMOVE) couvrant 270 000 habitants sur l'ouest du département.

Le SMDO a pour compétences le transport, le transfert des déchets vers leurs lieux de traitement, leur traitement et l'exploitation des déchetteries (intégralement ou partiellement suivant les cas).

Le SMDO regroupe 19 EPCI, pour une population de 790 897 habitants.
Le budget 2023 du SMDO s'élevait à 62,3 millions d'euros en fonctionnement et 9,9 millions d'euros en investissement. *(Le rapport d'activité 2023 du SMDO est consultable sur son site internet https://www.smdoise.fr/en-pratique/telechargements/)*

Lisières de l'Oise — Collecte des déchets en régie

SMDO — Traitement des déchets

SMDO — Déchetteries

Le service “Collecte des déchets” de la CCLO à fin d’année 2023

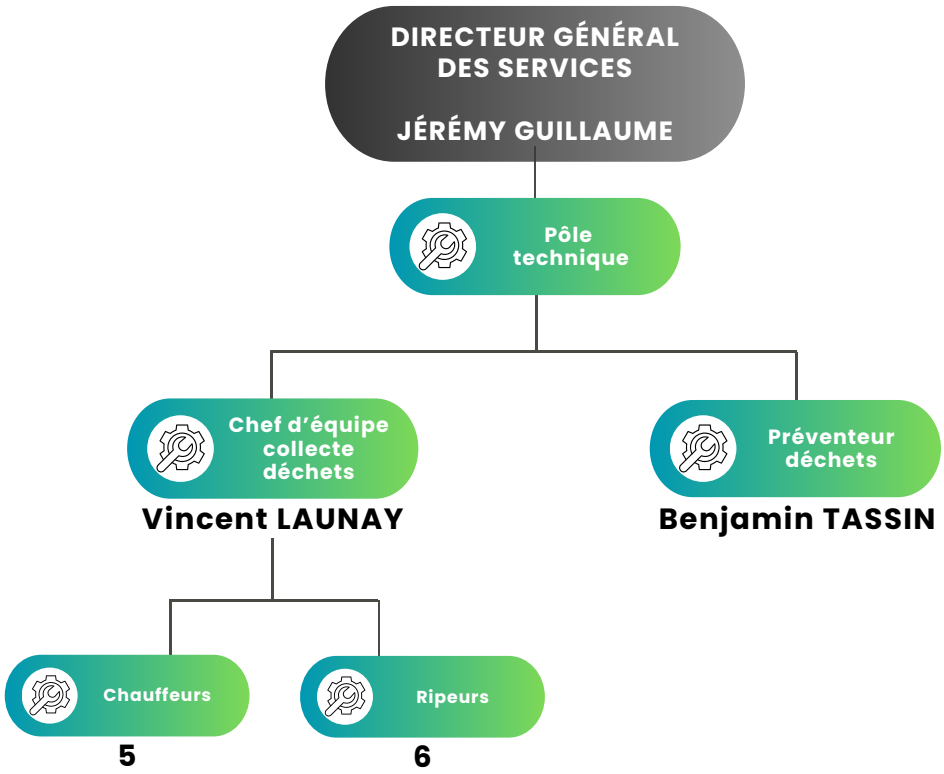

Monsieur Vincent LAUNAY, chef d’équipe, encadre les 5 chauffeurs et les 6 ripeurs qui sont affectés directement à la régie de collecte des déchets et à l'organisation quotidienne du service.

Pour assurer les remplacements et le surcroît d’activité, la régie fait également appel aux agents des Services Techniques et au recrutement de saisonniers.
Les services de la CCLO assurent également la communication et les relations courantes avec les usagers pour les questions relatives au service de collecte des déchets.

Solutions de collecte proposées aux habitants de la CCLO en 2023

Type de flux		Motif de collecte	Dispositif	Fréquence de collecte
ORDURES MÉNAGÈRES		porte-à-porte		1 x / semaine
COLLECTE SÉLECTIVE	verre	apport volontaire		selon le remplissage
	papiers, cartons, plastiques et métaux	porte-à-porte		1 x / 2 semaines
		apport volontaire pour les gros cartons	déchetteries SMDO	
DÉCHETS VERTS		porte-à-porte	et / ou sacs déchets verts	1 x / semaine pendant 6 mois (coupure au mois d'août)
		apport volontaire	SMDO	
		compostage volontaire	composteur individuel ou compostage en tas	
TEXTILES		apport volontaire		
ENCOMBRANTS		apport volontaire	SMDO	
FERRAILLES		apport volontaire	SMDO	
GRAVATS		apport volontaire	SMDO	
DÉCHETS DIFFUS SPÉCIFIQUES (EX. DDS) : BATTERIES, PEINTURES, SOLVANTS, PILES, ...		apport volontaire	SMDO	
DÉCHETS D'ACTIVITÉ DE SOINS À RISQUES INFECTIEUX		apport volontaire	4 pharmacies DAS TRI	

02

SYSTÈME DE COLLECTE ET TRAITEMENT DES DÉCHETS MÉNAGERS ET ASSIMILÉS

Système de collecte et traitement des déchets ménagers et assimilés

Depuis le 1er septembre 2020, le système de collecte et de traitement des déchets ménagers et assimilés est le suivant :

Le traitement des ordures ménagères résiduelles (OMR)

La collecte des ordures ménagères résiduelles (OMR) est effectuée par la CCLO en régie une fois par semaine (C1), le matin :

- En porte à porte en bacs roulants couvercles noirs pour les habitants, les immeubles, les artisans, les commerces, les industries et les bâtiments administratifs, (les mairies, les cimetières, les salles des fêtes, ...) ;
- Dans des points de regroupement lorsque le camion ne peut pas collecter en porte à porte certaines habitations ;
- La maintenance et le renouvellement du parc de bacs, dotation ou remplacement, sont assurés par la CCLO. Les bacs sont la propriété de la collectivité.

Les déchets sont vidés au quai de transfert de Compiègne (60) dans des caissons, puis acheminés par voie ferroviaire au centre de valorisation énergétique du SMDO à Villers-Saint-Paul (60) dont l'exploitation a été confiée depuis 2022 à la société IDEX par le biais d'une délégation de service public.

La collecte sélective (papiers, cartons, bouteilles plastiques et métaux)

La collecte sélective des déchets recyclables secs se fait en camion monoflux par la CCLO en régie une fois toutes les deux semaines (C0,5), le matin :

- En porte à porte en bacs roulants couvercles jaunes pour les habitants, les immeubles, les artisans, les commerces, les industries et les bâtiments administratifs (les mairies, les cimetières, les salles des fêtes, ...) ;
- Dans des points de regroupement lorsque le camion ne peut pas collecter en porte à porte certaines habitations ;
- Le tri des cartons de grande taille se réalise uniquement en déchetterie. Ils ne sont pas considérés comme des emballages classiques ;
- La maintenance et le renouvellement du parc de bacs, dotation ou remplacement, sont assurés par la CCLO. Les bacs sont la propriété de la collectivité.
- Les déchets sont vidés au quai de transfert de Compiègne (60) dans des caissons, puis acheminés par voie ferroviaire au centre de tri de collecte sélective du SMDO situé à Villers-Saint-Paul (60) qui est exploité par PAPREC TRIVALO OISE par le biais d'une délégation de service public.

Les emballages et les papiers sont triés puis conditionnés en balles pour être envoyés, selon leur nature, vers les différentes filières de recyclage qui se trouvent à 80% en France et 20% dans les pays limitrophes (Allemagne, Italie).

Les déchets verts (DV)

La collecte sélective des déchets verts est effectuée par la CCLO en régie une fois par semaine (C1) le matin sur une période de 6 mois (mi-avril à fin juillet, début septembre à mi-novembre) :

- En porte à porte en bacs roulants couvercles verts et/ou étiquettes DV pour les habitants et les bâtiments administratifs, (les mairies, les cimetières, les salles des fêtes, …) ;
- Dans des points de regroupement lorsque le camion ne peut pas collecter en porte à porte certaines habitations ;
- La maintenance et le renouvellement du parc de bacs, dotation ou remplacement, sont assurés par les particuliers. Les bacs sont la propriété des administrés.

Les déchets verts sont vidés au centre de compostage de Moulin-sous-Touvent (60), puis valorisés par l'entreprise GURDEBEKE.

Le verre

La collecte du verre se fait en points d'apport volontaire sur l'ensemble du territoire.

La CCLO dispose de 49 conteneurs répartis sur l'ensemble du territoire : chaque commune dispose d'au moins un conteneur, disposé librement par la commune. Nous vous invitons à consulter notre site internet pour en savoir plus sur la localisation des bornes à verre.

Le verre est collecté par la société MINERIS SAS puis amené au centre de traitement de la société SAMIN à Rozet-Saint-Albin (Aisne). Après lavage et tri par couleur, il est transporté à la verrerie VERALLIA de Cuffies (Aisne) ou il sera recyclé.

Les textiles

La collecte des textiles se fait en points d'apport volontaire sur l'ensemble du territoire.

La CCLO dispose de 21 conteneurs répartis sur l'ensemble du territoire.
Les textiles sont collectés par la société LE RELAIS (SCOP qui agit pour l'insertion de personnes en situation d'exclusion) puis amenés au centre de tri du RELAIS NORD EST ILE DE FRANCE situé à Crouy (Aisne).

Les déchets d'activités de soins à risques infectieux (DASRI)

La collecte des déchets d'activités de soins à risques infectieux (DASRI) se fait en pharmacie.

Ces déchets sont collectés et traités par l'éco-organisme national DASTRI qui est financé en totalité par les industriels de santé, entreprises du médicament et fabricants de dispositifs médicaux.

Pour l'année 2023, cet éco-organisme ne nous a pas transmis les DASRI collectés et traités sur le territoire.

03
DÉCHETTERIES

Déchetteries

Le Syndicat Mixte du Département de l'Oise (ex SMVO) gère 40 déchetteries dont celle d'Attichy depuis le 1er mai 2013.

Les accès en déchetterie
L'ensemble des habitants de la CCLO ont accès au réseau de 40 déchetteries du SMDO.

Conditions :

- Accès gratuit mais règlementé ;
- Carte d'accès obligatoire ;
- 4m³ par jour maximum ;
- 50 passages par an soit presque une fois par semaine (courrier d'alerte à 40 passages).
- Renouvellement de la carte à 5€ en cas de perte, vol, ou dégradation.

Les déchetteries gérées par le SMDO ouvrent l'accès aux professionnels pour leur proposer une solution de traitement peu coûteuse et éviter les dépôts sauvages. Les jours de dépôts sont limités au milieu de la semaine pour éviter les trop fortes affluences en fin de semaine, jours de forte fréquentation pour les particuliers.

Accès payant selon les déchets et réglementé (tous les déchets acceptés pour les particuliers ne sont pas acceptés pour les professionnels).

Conditions :

- 4m³ par semaine maximum ;
- Dépôt uniquement du mardi au jeudi ;
- Limitation au véhicule de moins de 3,5 T ;
- Facturation semestrielle ;
- Carte d'accès obligatoire.
- Caution pour les cartes de 45€ pour un véhicule, 90€ pour deux véhicules et 10€ supplémentaire par véhicule suivant.

Les déchets acceptés en déchetterie

- Piles et accumulateurs ;
- Déchets dangereux spécifiques (peintures, solvants, produits phytosanitaires, ...) ;
- Huiles usagées, batteries, radiographies ;
- Pneus (VL, non coupés, déjantés) ;
- Déchets verts, métaux, gravats, mobilier ;
- Encombrants ;
- DEEE (Déchets d'Équipements Électriques et Électroniques), Lampes ;
- Textiles, emballages en verre, plâtre, papier.

- Sacs fermés, ordures ménagères ;
- Déchets hospitaliers ou de soins, déchets industriels ;
- Pneus avec jantes, pneus découpés, pneus d'engins agricoles, camions, quad et motocycles ;
- Cadavres d'animaux ;
- Extincteurs, bouteilles de gaz ;
- Déchets avec de l'amiante liée, libre ou friable ;
- Cendres de barbecue et cheminée.

Les horaires d'ouvertures des déchetteries

Mardi au samedi : 9h à 12h / 14h à 18h
Dimanche : 9h à 12h
Fermeture lundi, dimanche après-midi et jours fériés.

0 800 60 20 02 Service & appel gratuits

Les exutoires des matériaux collectés à la déchetterie d'Attichy

Exutoires	**2023**
Déchets Verts	GURDEBEKE (60350 Moulin-sous-Touvent)
DEEE	ECOLOGIC
Eco-DDS	CHIMIREC VALRECOISE (60130 Saint Just en Chaussée)
Ecomaison	ECOMAISON
Ferrailles	GALLOO CLAIROIX / ALPHA METAL
Huiles moteur	SEVIA
Monoflux	PAPREC IDF
Piles usagées	CHIMIREC VALRECOISE (60130 Saint Just en Chaussée)
Pneus	DELTA GOM (60400 Cuts)
Terres et Gravats	POISSON TERRASSEMENT (60700 les Ageux)
Textiles	LE RELAIS (02880 Crouy)
TVE	GURDEBEKE / VEOLIA (60180 Nogent-sur-Oise)
TVI	Idex / Iddeo (60870 Villers-Saint-Paul)

04

PRÉVENTION DES DÉCHETS

Tri et Prévention des déchets

Les dotations de bacs

Lors de la livraison des bacs de TRI à couvercle jaune, l'agent du service déchet explique les consignes de tri à l'usager.
Les échanges de bacs notamment pour les volumes de plus grande capacité sont des occasions de vérifier la qualité du tri des administrés.

La promotion du compostage domestique

Le compostage est la transformation naturelle des matières organiques, déchets de cuisine et de jardins, par les micro-organismes du sol en une terre riche en minéraux, appelé le compost.
Le compostage domestique est l'alternative la plus significative en termes de réduction de la production de déchets ménagers.
Le potentiel de réduction correspond à 81,8 kg/hab/an de fermentescibles présents dans les ordures ménagères résiduelles soit plus d'un tiers de la masse des poubelles (dont 73,2 kg/hab. de déchets de cuisine et 8,6 kg/hab. de déchets de jardin).

La CCLO promeut le compostage de proximité et propose à cet effet des composteurs avec une prise en charge de la collectivité à hauteur de 50 % : pour plus d'informations nous vous invitons à nous contacter.

En 2023, nous avons vendu 103 composteurs (bois et PVC). Cela représente 82 400 litres.
Depuis 2019, la CCLO a commandé et vendu 351 composteurs.

05
COMMUNICATION

Communication

La communication institutionnelle

Refonte du site internet, avec la volonté d'avoir un site intuitif et simple d'utilisation, pour faciliter l'accès des informations aux administrés.

www.ccloise.com

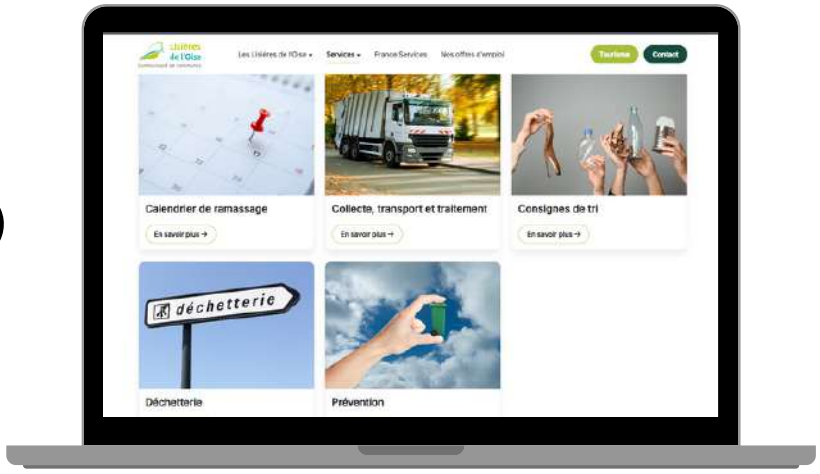

Le standard et l'accueil

L'accueil physique et téléphonique est assuré par deux agents d'accueil.

	2016	2017	2018	2019	2020	2021	2022	2023
Ordures Ménagères (Nombre d'appels téléphoniques)	166	328	497	307	1935	791	526	325
Déchets verts (Nombre d'appels téléphoniques)	41			332	740	665	290	281

Tous les appels téléphoniques font l'objet d'un suivi, et des actions sont mises en œuvre si besoin.

Lundi, Mercredi, Vendredi :
9h - 12h et 13h30 - 17h30

Mardi :
fermé le matin
13h30 - 17h30

Jeudi :
9h - 12h
13h30 - 19h00

4 voie industrielle - 60350 ATTICHY

03 44 42 72 25

La communication sur les réseaux sociaux

Les actions de communication portent essentiellement sur la promotion des bons gestes de tri et éco responsables.

06

BILAN TECHNIQUE

Tableau des flux

10 375 T
de déchets ménagers collectés et traités

soit 641,84 Kg par an et par habitant

4 954 T
collecte en PàP et en PAV (OMR, TRI, verre)

soit 306,51 Kg par an et par habitant

- ordures ménagères résiduelles
  3 164 T
  195,74 kg / hab. / an
- collecte sélective
  1 170 T
  72,40 kg / hab. / an
- verre
  620 T
  38,37 kg / hab. / an

1 144 T
autres collectes (DV, textiles)

soit 70,74 Kg par an et par habitant

- déchets verts en PàP
  1 075 T
  66,51 kg / hab. / an
- textiles
  68 T
  4,23 kg / hab. / an

4 277 T
collecte en déchetteries

soit 264,56 Kg par an et par habitant

- déchets verts en déchetterie
  1 163 T
  71,95 kg / hab. / an
- terres et gravats en déchetterie
  751 T
  46,48 kg / hab. / an
- autres
  2 362 T
  146,13 kg / hab. / an

- 254 T

de déchets ménagers collectés par rapport à 2022 soit - 2,4 %

TONNAGES 2023

Valorisés : 92,85 %

Non valorisés : 7,15 %

Etat du parc

Le parc compte 5 camions au 31 décembre 2023 :

	Année d'achat	Mise en circulation	Km au 31/12/2023	Coût d'entretien en 2023
	2011	09/08/2010	242 984 km	9 226,63 €
	2012	04/04/2012	235 562 km	36 189,91 €
	2018	09/06/2018	67 915 km	7 095,03 €
	2020	20/07/2020	64 385 km	13 833,29 €
	2020	20/07/2020	59 789 km	11 784,40 €

La distance totale parcourue par l'ensemble des camions sur l'année 2023 (toutes tournées confondues) est de 68 124 km

Le coût d'achat moyen d'un camion est d'environ 220 000 €

Collecte des ordures ménagères résiduelles

Les tonnages

3 164 T

195,74 kg par an et par habitant

Moyenne nationale :
248 kg / hab. / an

Moyenne SMDO :
209,40 kg / hab. / an

Évolution des tonnages OMR et des ratios

Année	Nombre d'habitants	Tonnages	Ratio annuel en kg/hab/an	Evolution par rapport à l'année précédente
2015	16 988	3 777,92	222,39	-
2016	17 002	3 696,20	217,40	-2,2%
2017	16 950	3 567,85	210,49	-3,2%
2018	16 958	3 597,69	212,15	0,8%
2019	16 936	3 485,58	205,81	-3,0%
2020	16 861	3 464,07	205,45	-0,2%
2021	16 864	3 505,84	207,89	1,2%
2022	16 174	3 361,04	207,81	0,0%
2023	16 164	3 163,88	195,74	-5.9%

Le tonnage des OMR est en baisse, sous la moyenne départementale et nationale

Les tournées

32 160 kms / an de collecte en OMR

24 165 L / an de diesel

Moyenne : 103 kms / tournée

Les tonnages

1 170 T

72,40 kg par an et par habitant

Moyenne nationale :
50 kg / hab. / an

Moyenne SMDO :
64,64 kg / hab. / an

Évolution des tonnages TRI et des ratios

Année	Nombre d'habitants	Tonnages	Ratio annuel en kg/hab/an	Evolution par rapport à année précédente
2015	16 988	1 161,55	68,37	-
2016	17 002	1 151,56	67,73	-0,9%
2017	16 950	1 187,99	70,09	3,5%
2018	16 958	1 153,50	68,02	-2,9%
2019	16 936	1 174,96	69,38	2,0%
2020	16 861	1 262,80	74,89	8,0%
2021	16 864	1 303,30	77,28	3,2%
2022	16 174	1 240,66	76,71	-0,7%
2023	16 164	1 170,35	72,40	-5,7%

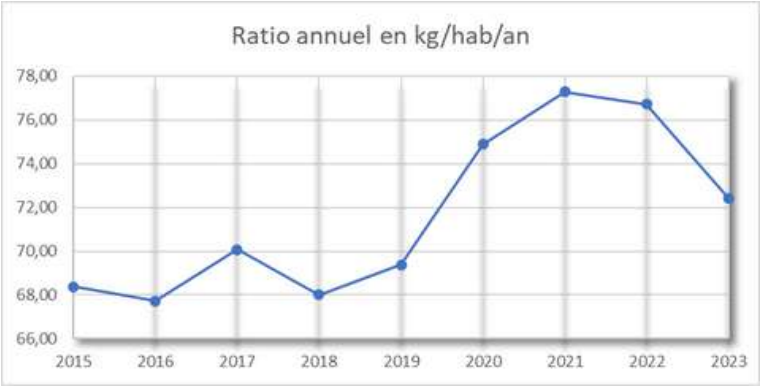

Le ratio de tri réalisé par les ménages de la CCLO est supérieur de plus de 20 kg/hab/an à la moyenne nationale.

Les tournées

23 031 kms / an de collecte en CS

17 306 L / an de diesel

Moyenne : 89 kms / tournée

Répartition par flux

La répartition des flux est évaluée grâce à la caractérisation des déchets arrivants au centre de tri de Villers-Saint-Paul (60).

Elle permet ainsi de connaître la proportion de chaque flux de matériau recyclable ainsi que le niveau d'erreur de tri (« refus de tri »).
En 2023, le SMDO en collaboration avec la CCLO a réalisé 15 caractérisations au centre de tri de Villers-Saint-Paul, sur les emballages collectés sur notre territoire.

Les résultats sont très hétérogènes : les taux de refus varient de 5 % à 39 % suivant les caractérisations. En moyenne, le taux de refus est de 26 % en légère augmentation (23% en 2022).

Synthèse des caractérisations effectuées sur l'année 2023

Matières	Répartition %	Poids net sur 15 échantillons de 35 kg *Soit 525 kg*
Acier	2,92 %	15,31
Alu Expé	0,51 %	2,68
Aluminium	0,88 %	4,62
Carton 1.04	20,18 %	105,93
Carton Brun 1.05	4,25 %	22,33
ELA 5.03	1,39 %	7,28
Film PE	3,01 %	15,83
GM 1.02	3,92 %	20,57
JRM 1.11	18,25 %	95,80
Papier Bur 2.06	0,98 %	5,16
PEHD	2,35 %	12,32
PET Barquette mono	0,37 %	1,96
PET clair Q4	6,03 %	31,65
PET foncé Q5	0,76 %	3,98
PET Opaque	0,47 %	2,44
PP	2,35 %	12,32
PS	1,822 %	9,55
Elément fin non triable	6,37 %	33,44
Film non PE	0,52 %	2,71
Plastique divers	1,26 %	6,60
DEEE	0,36 %	1,91
Verre	0,26 %	1,38
Non Vides	0,83 %	4,37
Textiles	0,99 %	5,19
Ordure Ménagère	5,58 %	29,32
Autres Indésirables	0,97 %	5,09
Autres Emballages	**0,34 %**	**1,77**
Films Complexes	1,15 %	6,05
Recyclable imbriqué	9,39 %	49,32
Pots et Barquettes mult	1,55 %	8,13
TOTAUX	**100 %**	**525 kg**

Refus	26,02 %	136,60 kg
Valorisation	73,98 %	388,40 kg

Consignes de tri respectées, avec filière de recyclage

Non respect des consignes de tri

Consignes de tri respectées, sans filière de recyclage

Les tonnages

1 075 T

66,51 kg par an et par habitant

Moyenne nationale :
17 kg / hab. / an

Moyenne SMDO :
68,3 kg / hab. / an

Évolution des tonnages DV et des ratios

Année	Nombre d'habitants	Tonnages	Ratio annuel en kg/hab/an	Evolution par rapport à année précédente
2015	16 988	1 060,22	62,41	-
2016	17 002	1 239,80	72,92	16,8%
2017	16 950	906,86	53,50	-26,6%
2018	16 958	1 034,42	61,00	14,0%
2019	16 936	885,48	52,28	-14,3%
2020	16 861	815,78	48,38	-7,5%
2021	16 864	1 045,35	61,99	28,1%
2022	16 174	946,38	58,51	-5,6%
2023	16 164	1 075,06	66,51	13,7%

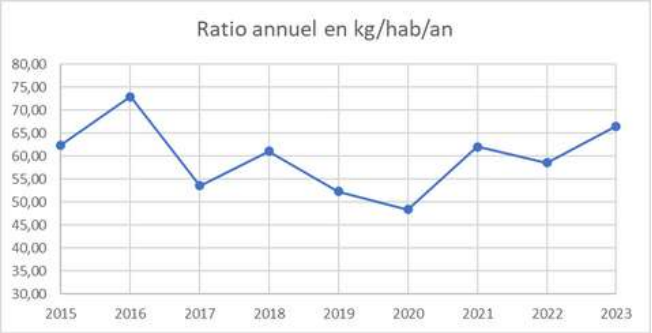

Les tournées

12 933 kms / an de collecte en DV

9 718 L / an de diesel

Moyenne : 99 kms / tournée

Collecte du verre

Les tonnages

620 T

38,37 kg **par an et par habitant**

Moyenne nationale :
32 kg / hab. / an

Moyenne SMDO :
26,25 kg / hab. / an

Évolution des tonnages verre et des ratios

Année	Nombre d'habitants	Tonnages	Ratio annuel en kg/hab/an	Evolution par rapport à année précédente
2015	16 988	600,72	35,36	-
2016	17 002	559,49	32,91	-6,9%
2017	16 950	559,05	32,98	0,2%
2018	16 958	583,73	34,42	4,4%
2019	16 936	621,90	36,72	6,7%
2020	16 861	636,03	37,72	2,7%
2021	16 864	620,24	36,78	-2,5%
2022	16 174	624,00	38,58	4,9%
2023	16 164	620,14	38,37	-0,6%

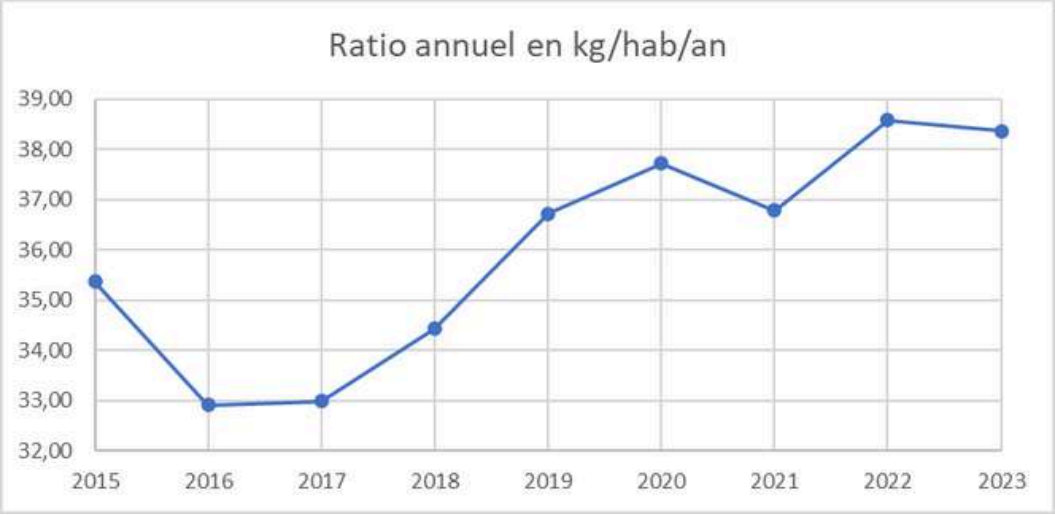

Les tonnages

68 T

4,23 kg par an et par habitant

Moyenne nationale :
3,9 kg / hab. / an

Moyenne SMDO :
2,82 kg / hab. / an

Évolution des tonnages textile et des ratios

Année	Nombre d'habitants	Tonnages	Ratio annuel en kg/hab/an	Evolution par rapport à année précédente
2015	16 988	58,57	3,45	-
2016	17 002	56,18	3,30	-4,2%
2017	16 950	64,90	3,83	15,9%
2018	16 958	59,35	3,50	-8,6%
2019	16 936	96,77	5,71	63,3%
2020	16 861	47,11	2,79	-51,1%
2021	16 864	74,66	4,43	58,4%
2022	16 174	75,33	4,66	5,2%
2023	16 164	68,44	4,23	-9,1%

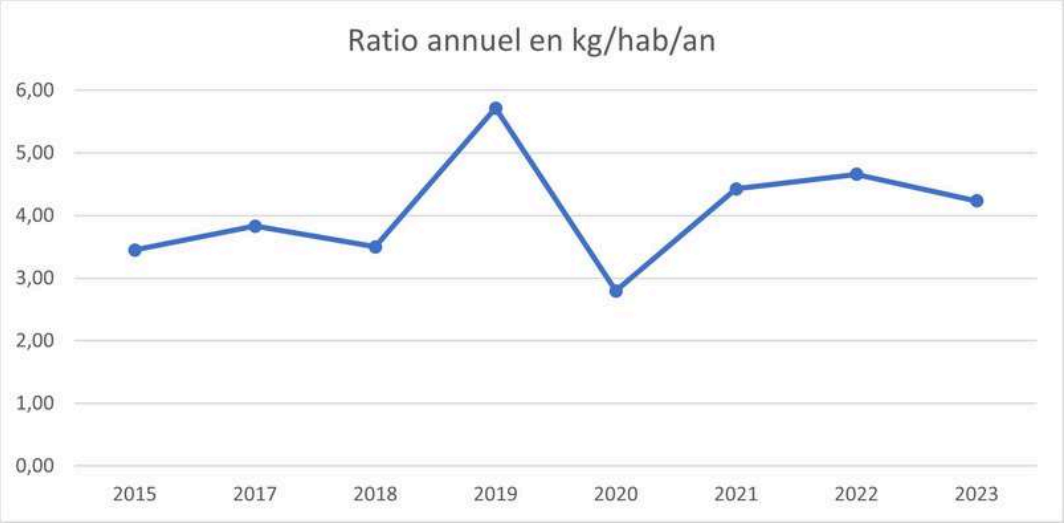

Déchetteries

Les tonnages

4 277 T

264,59 kg par an et par habitant

Moyenne nationale :
221 kg / hab. / an

Moyenne SMDO :
227,81 kg / hab. / an

Évolution du nombre de visites en déchetterie

	2015	2016	2017	2018	2019	2020	2021	2022	2023
Attichy	30 352	32 397	30 726	29 093	30 706	22 094	30 515	27 703	29 876
CCLO hors Attichy	-	-	-	-	-	4 737	4 292	-	-
Total	30 352	32 397	30 726	29 093	30 706	26 831	34 807	27 703	29 876

Répartition mensuelle des visites de la déchetterie d'Attichy en 2023

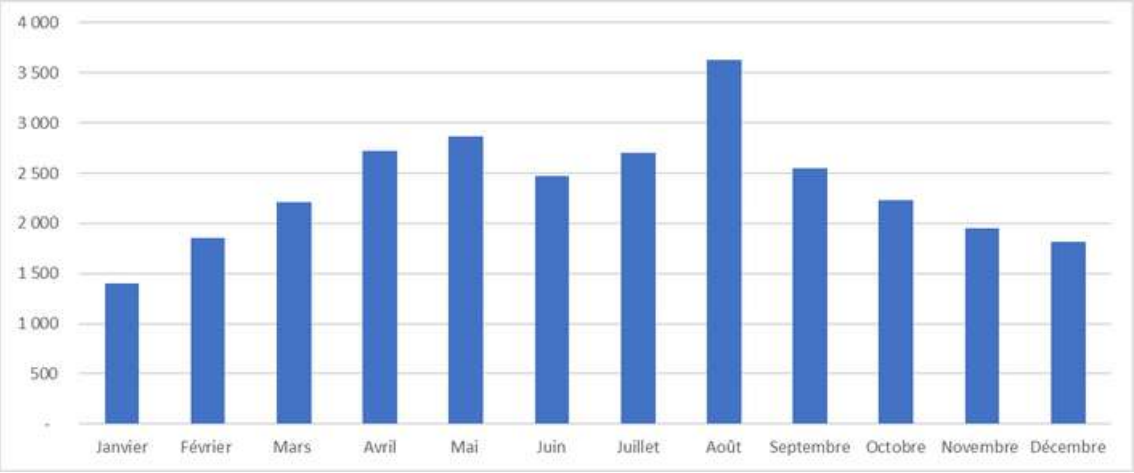

En 2023, on recense 29 876 visites sur la déchetterie d'Attichy soit une augmentation de fréquentation de 7,8 % par rapport à 2022.
Le dépôt moyen par visite à la déchetterie est de 143,15 kg (professionnels inclus).

Répartition par flux

Répartition des flux collectés en bennes

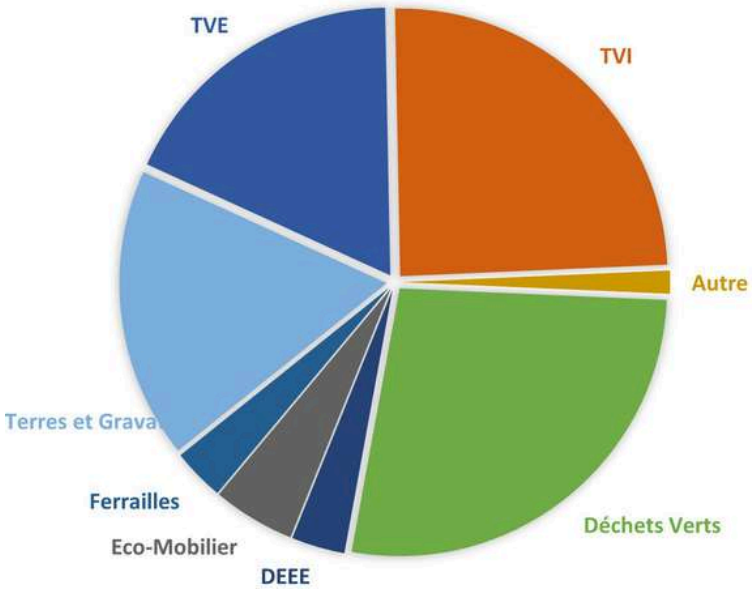

Répartition des flux collectés dans les points d'apports en déchetterie

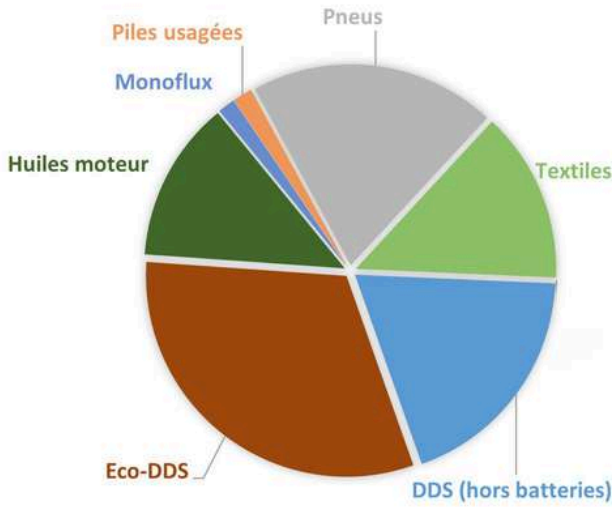

Répartition des flux collectés en déchetterie d'Attichy

Matériaux	2016	2017	2018	2019	2020	2021	2022	2023
Amiante	-	-	-	-	-	-	-	-
Batteries	2,23	0,55	0,16	-	-	-	-	-
Bois	-	-	-	-	-	-	-	-
Cartons	-	-	-	-	-	-	-	-
DDS hors batteries	10,37	17,97	24,21	20,98	13,83	14,59	13,28	11,15
Déchets Verts	1 241,66	1 239,74	1 228,49	1 278,76	923,85	1 224,91	989,33	1 162,94
DEEE	138,20	129,68	130,07	140,26	122,18	131,54	108,81	138,21
Eco-DDS	25,12	24,59	20,65	20,88	17,68	20,66	19,04	18,60
Eco-Mobilier	161,48	172,06	172,56	205,54	174,26	181,66	196,64	213,02
Extincteurs, bouteilles de gaz	-	-	-	-	-	-	-	-
Ferrailles	208,48	199,04	192,90	220,07	199,72	206,78	154,14	134,68
Huiles moteur	8,82	8,10	9,18	10,35	8,10	9,06	6,48	7,65
Monoflux	7,11	4,23	0,60	2,45	1,15	2,38	0,72	0,82
Piles usagées	0,88	0,78	0,98	0,80	0,91	1,08	0,74	0,93
Pneus	7,74	6,40	8,12	10,81	7,83	9,80	7,03	11,71
Pneus coupés hors fil. Aliapur	-	0,46	0,08	1,37	-	-	0,87	-
Terres et Gravats	1 020 ,98	1 173,88	965,05	975,36	932,24	1 023,96	970,57	751,24
Textiles	13,10	10,81	9,38	9,79	3,17	9,14	9,79	8,14
TVE	-	-	214,28	628,32	551,60	987,82	907,62	764,82
TVI	-	-	324,46	687,01	354,40	231,84	707,79	1 052,94
TVIE	1 621,30	1 601,70	1 235,28	-	-	844,54	289,58	-
TOTAL	**4 467,48**	**4 589,99**	**4 536,44**	**4 212,75**	**3 311,01**	**4 899,76**	**4 381,43**	**4 276,85**

Synthèse des tonnages

	Tonnages 2023	Ratio kg/hab/an
TVE Déchetterie - Tout Venant Enfouissable	764,82	47,29
TOTAL NON VALORISE	**764,82**	**47,29**
Ordures ménagères + refus de tri PàP valorisable	3 163,88	195,62
TRI - Emballages PàP	1 170,35	72,36
Verre PAV	620,14	38,34
Déchets Verts PàP	1 075,06	66,47
Déchets Verts Déchetterie	1 162,94	71,90
DDS Déchetterie	29,75	1,84
DEEE Déchetterie	138,21	8,55
Eco-Mobilier Déchetterie	213,02	13,17
Ferrailles Déchetterie	134,68	8,33
Huiles Moteur Déchetterie	7,65	0,47
Monoflux Déchetterie	0,82	0,05
Piles Usagées Déchetterie	0,93	0,06
Pneus Déchetterie	11,71	0,72
Terres et Gravats Déchetterie	751,24	46,45
Textiles PAV	68,44	4,23
Textiles Déchetterie	8,14	0,50
TVI-TVV Déchetterie - Tout Venant Valorisable	1 052,94	65,10
TOTAL VALORISÉ	**9 609,90**	**594,52**
TOTAL DÉCHETS MÉNAGERS	**10 374,72**	**641,84**

07

BILAN FINANCIER

Budget

HORS PRÉCISION, TOUS LES COÛTS SONT EXPRIMÉS EN EUROS TTC.

Compte administratif 2023

	Prévu	Réalisé	Résultat
Dépenses d'investissement	513 920,00 €	202 185,00 €	**- 6 510,00 €**
Recettes d'investissement	223 800,00 €	195 675,00 €	
Dépenses de fonctionnement	2 050 430,00 €	1 932 873,00 €	**207 807,00 €**
Recettes de fonctionnement	2 163 043,00 €	2 140 680,00 €	

Détail des recettes de fonctionnement en 2023

Taxe d'enlèvement sur les ordures ménagères (TEOM)

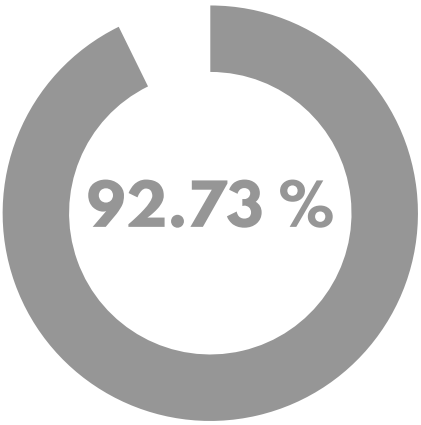

Autres recettes de fonctionnement

5.14 %	Redevance Spéciale d'enlèvement des ordures
0.84 %	Vente de produits résiduels
0.70 %	Autres marchandises
0.43 %	Autres

Détail des investissements réalisés en 2023

Nature de l'investissement	Coût
Camion Ordures Ménagères (avance 50 %)	**127 870,94 €**
Création 2 plateformes de regroupement OM + aménagements	**35 383,88 €**
Bacs Ordures Ménagères	**27 372,00 €**
Matériel supervision camions Ordures Ménagères	**7 117,80 €**
Pose d'une extension d'alarme	**2 400,00 €**
Etude de faisabilité recyclerie (acompte)	**2 040,00 €**

Détail des dépenses de fonctionnement

	Dépenses	Coût aidé par habitant
Charges de personnel	656 196,00 €	40,60 €
Charges Collecte Déchets (carburant, entretien)	163 085,00 €	10,09 €
Collecte Verre (MINERIS)	29 614,00 €	1,83 €
SMDO Transport - Traitement des déchets ménagers Collecte et traitement Déchetteries Traitement des Déchets Verts	853 085,00 €	52,78 €
Amortissements	172 417,00 €	10,67 €
Charges diverses (communication, affranchissement, assurances, ...)	58 475,48 €	3,62 €
TOTAL	**1 972 873,00 €**	**106,19 €**

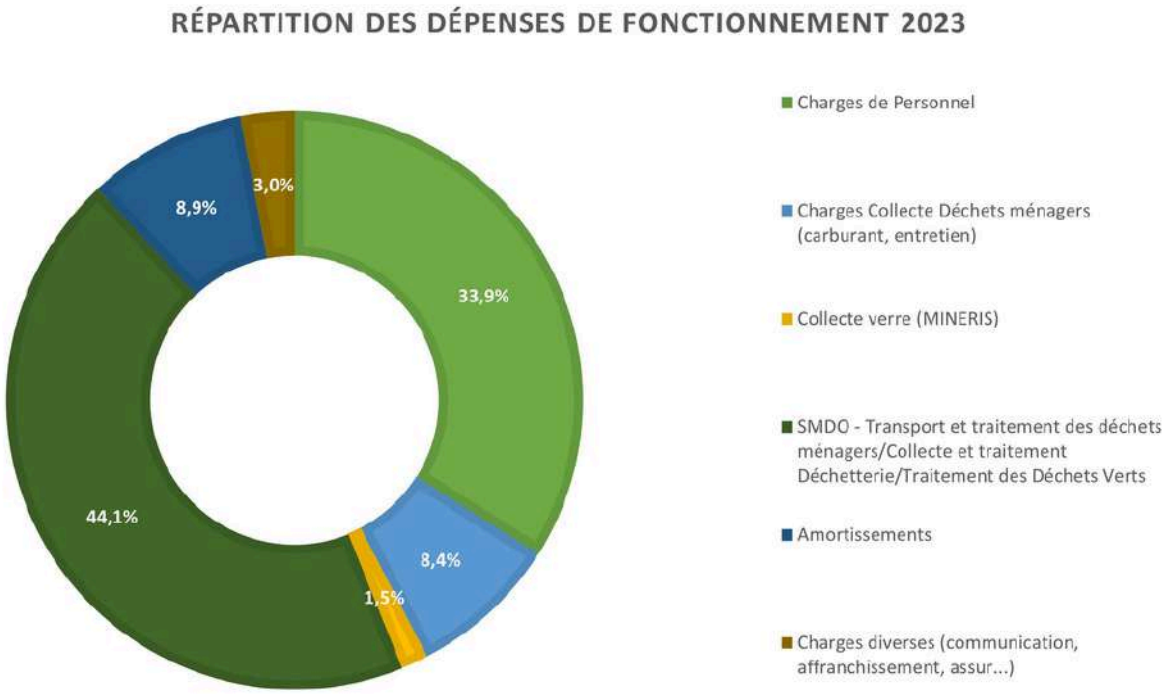

Taxes et redevances en 2023

Le financement du service déchets ménager se fait par le produit perçu au titre de la TEOM (Taxe d'Elimination des Ordures Ménagères) et la Redevance spéciale.
Le complément nécessaire est pris sur le budget général de la CCLO.
En 2023, la CCLO a conventionné avec 59 sociétés ou collectivités dans le cadre de la Redevance spéciale.

TEOM 1 985 040 € + **RS** 109 926 € = **TOTAL** 2 094 966 €

Année	Taux
2015	7,25%
2016	8,00%
2017	8,00%
2018	8,00%
2019	9,50%
2020	9,50%
2021	9,50%
2022	12,00%
2023	12,00%

Evolution du taux de la TEOM

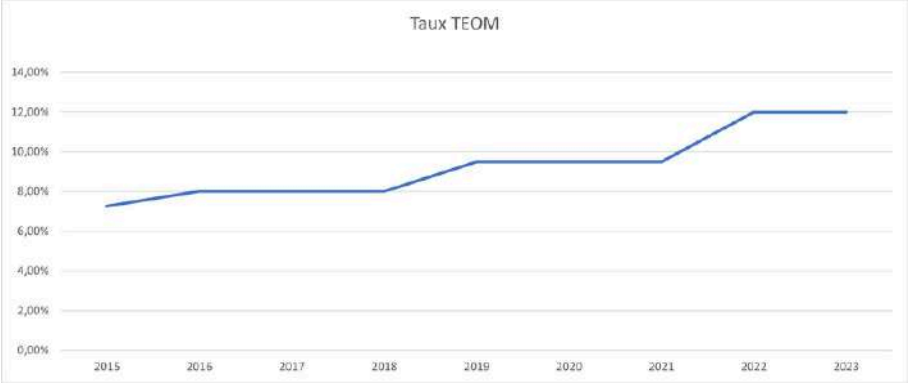

Les Lisières de l'Oise ont fait le choix de financer le service public de déchets ménagers par la Taxe d'Enlèvement des Ordures Ménagères (TEOM).

Taux de recouvrement des dépenses du service par les contributions

Evolution du taux de couverture du service (hors dépenses et recettes d'investissement)

	2015	2016	2017	2018	2019	2020	2021	2022	2023
Dépenses de fonctionnement	1 611 614 €	1 593 671 €	1 625 457 €	1 696 321 €	1 842 071 €	1 790 491 €	1 866 058 €	1 824 824 €	1 932 873€
Recettes de fonctionnement	1 125 443 €	1 186 124 €	1 337 197 €	1 271 388 €	1 614 315 €	1 561 886 €	1 556 918 €	2 052 822 €	2 140 680 €
Taux de couverture du service	69,83 %	74,43 %	82,27 %	74,95 %	87,64 %	87,23 %	83,43 %	112,49 %	110,75 %
Taux TEOM	7,25 %	8,00 %	8,00 %	8,00 %	9,50 %	9,50 %	9,50 %	12,00 %	12,00 %

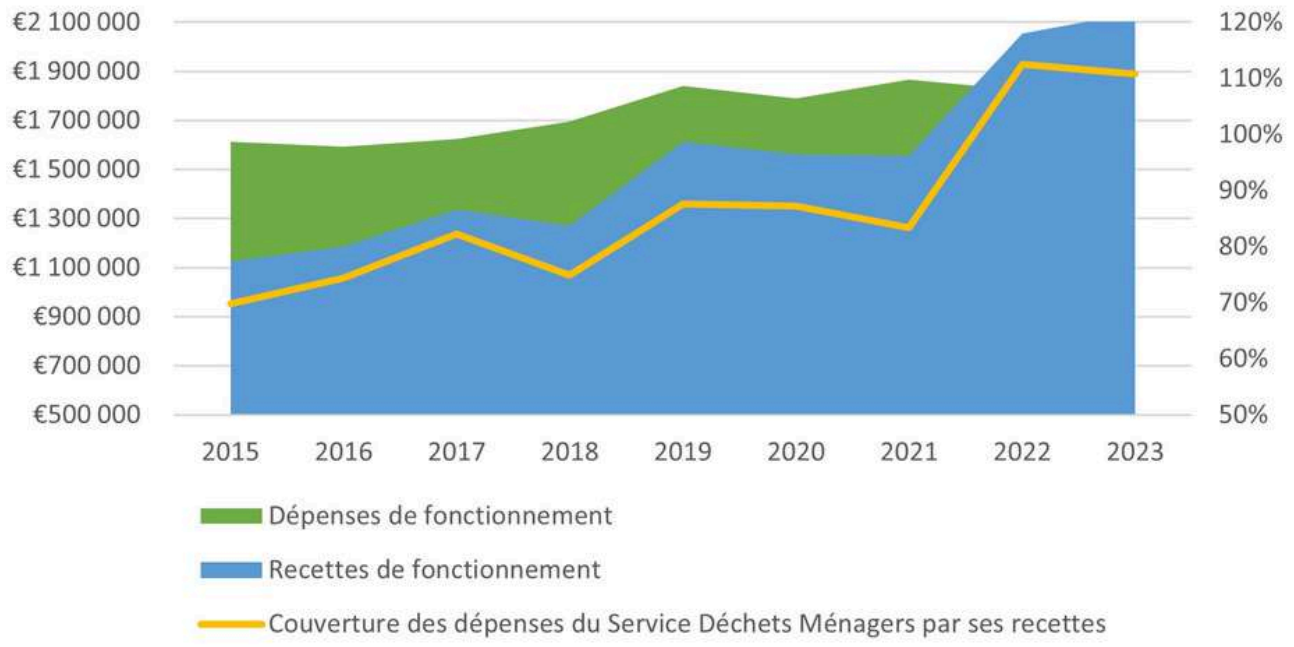

En 2023, la CCLO a recouvert l'ensemble des dépenses de fonctionnement par les recettes.

Des actions sur la prévention des déchets ont été réalisées pour limiter l'augmentation des tonnages constatées ces dernières années.

Ces dernières s'inscriront dans un Programme Local de Prévention des Déchets Ménagers et Assimilés (PLPDMA). Lancement du programme prévu pour la fin d'année 2024.

Coût aidé du service

Conformément au décret n°2015-1827 du 30 septembre 2015 portant diverses dispositions d'adaptation et de simplification dans le domaine de la prévention et de la gestion des déchets, il convient dorénavant de présenter les coûts par types de flux, en € HT par tonne et en € HT par habitant.

	OMR	Verre	TRI hors verre	Déchets déchetteries	Déchets verts	Gestion du passif	Textiles
Coût aidé HT par tonne	**254,95 €**	**8,51 €**	**165,64 €**	**213,03 €**	**180,99 €**	**0 €**	**-32,56 €**
Coût aidé HT par habitant	**48,72 €**	**0,33 €**	**12,13 €**	**35,29 €**	**12,18 €**	**0 €**	**-0,14 €**

Le cout aidé du textile est négatif pour la collectivité.
En effet, la gestion de ce flux n'entraine aucune dépense de fonctionnement pour l'intercommunalité (recette éco organisme directement perçue par le relais)

Répartition du coût aidé par habitant

COÛT AIDÉ PAR HABITANT

Moyenne nationale :
93 € HT / hab.

Données 2017

06

GLOSSAIRE

Camion BOM : Camion benne d'ordures ménagères

Camion monoflux : Camion avec un seul compartiment. Il ramasse les corps creux et les corps plats en mélange.

Centre de Valorisation Energétique : Usine d'incinération réservée aux déchets ménagers et assimilés par combustion et traitement des fumées avec récupération de la chaleur émise lors de l'incinération et valorisation de celle-ci pour des applications directes ou pour produire de l'électricité. L'énergie produite est exprimée en MWh utilisés en autoconsommation, MWh vendus sous forme de chaleur et/ou d'électricité et MWh dissipés.

Coût aidé : Le coût aidé correspond au coût restant à la charge de la collectivité (charges desquelles sont déduites les recettes liées à l'activité déchets pour l'ensemble des flux), qui doit être financé par la TEOM (Taxe d'Enlèvement des Ordures Ménagères), la Redevance Spéciale, les contributions aux syndicats, les facturations aux usagers.

DDS : Un Déchet Diffus Spécifique est un déchet ménager issu d'un produit chimique pouvant présenter un risque significatif pour la santé et l'environnement. Il s'agit d'un produit utilisé, usagé ou périmé, que l'emballage soit vide, souillé ou avec un reste de contenu. En quelques mots, un DDS est un déchet principalement issu des produits de bricolage et d'entretien pour les ménages. Il se présente sous forme liquide, solide, pâteuse ou gazeuse dans des contenants divers (cartons, aérosols, pots…).

Déchet : Selon la loi du 15/07/1975 : « Tout résidu d'un processus de production, de transformation ou d'utilisation, toute substance, matériau, produit ou plus généralement tout bien meuble abandonné, ou que son détenteur destine à l'abandon ».

DEEE ou D3E : Déchets d'Equipements Electriques et Electroniques. Ils comprennent :

- le Gros Electroménager appelé GEM (froid et hors froid),
- les petits appareils ménagers (PAM)
- le matériel de télévision, Hi-fi, les instruments de musique électriques, …
- les équipements informatiques et de télécommunication,
- le matériel d'éclairage,
- les instruments de contrôle et de surveillance.

Déchets ménagers et assimilés : Déchets communs non dangereux (par opposition aux déchets dangereux) des ménages ou provenant des entreprises industrielles, des artisans, commerçants, écoles, services publics, hôpitaux, services tertiaires et collectés dans les mêmes conditions.
Dans la mesure du possible, séparer les déchets des ménages des autres déchets (entreprises…).
Déchets recyclables secs : Dénommés ainsi par opposition aux déchets putrescibles, ils intègrent les déchets d'emballages ménagers recyclables (ou EMR) et les journaux magazines, matériaux qui sont très souvent collectés dans le cadre du dispositif de la collecte sélective des déchets d'emballages ménagers.

Déchets verts ou déchets végétaux : Résidus végétaux de l'entretien et du renouvellement des espaces verts publics et privés (parcs et jardins, terrains de sports, etc.) des collectivités territoriales, des organismes publics et parapublics, des sociétés privées et des particuliers.

Encombrants : Déchets occasionnels de l'activité domestique des ménages, valorisables ou non, qui, en raison de leur volume ou de leur poids, ne peuvent être pris en compte par la collecte usuelle des ordures et sont réceptionnés en déchetterie ou collectés en porte à porte.

ETP : Equivalent Temps Plein. Il s'agit du nombre d'heures travaillées par un seul agent dans une semaine.

OMR : Les Ordures Ménagères Résiduelles sont ainsi dénommées lorsqu'elles sont diminuées des matériaux recyclables ou des matières fermentes cibles pris en compte par les collectes sélectives. Elles sont constituées de déchets en mélange et traitées en Centre de Valorisation Energétique, centre de tri-compostage ou en Installation de stockage de déchets non dangereux.
PàP : Le Porte à porte est le service ramasse les déchets déposés dans des contenants spécifiques disposés à proximité du domicile du producteur.

PAV : Lors de la collecte en Point d'apport volontaire, les déchets sont déposés dans des conteneurs spécifiques installés en différents points fixes sur la zone de collecte. Ces contenants sont accessibles à l'ensemble de la population.

RS : La Redevance spéciale permet d'assurer l'élimination des déchets assimilés aux déchets ménagers produits par le commerce, l'artisanat, les activités tertiaires, etc. qui, eu égard à leurs caractéristiques et aux quantités produites, peuvent être éliminés sans sujétions techniques particulières. Cette redevance est calculée en fonction de l'importance du service rendu et notamment de la quantité des déchets éliminés. Elle peut toutefois être fixée de manière forfaitaire pour l'élimination de petites quantités de déchets. Elle est due par toute personne physique ou morale (en dehors des ménages) indépendamment de sa situation au regard de la TEOM dès lors qu'elle bénéficie de l'élimination des déchets susmentionnés.
Refus de tri ou de compostage : Indésirables écartés lors du tri des recyclables secs et des DNM ou lors du compostage de déchets organiques.
Le taux de refus s'exprime de la façon suivante : quantité d'indésirables destinée au traitement/ quantité totale de déchets triés ou admis sur l'unité de compostage.

Ripeur : Agent de collecte des déchets en porte à porte, également chargé du transport des déchets vers les quais de transfert.

TEOM : La Taxe d'Enlèvement des Ordures Ménagères est prélevée par la collectivité auprès des ménages afin de financer le service de collecte et d'élimination des déchets.

Taux de performance du tri : Exprimé en kg/an/hab, il permet de mesurer les quantités moyennes de verre, journaux-magazines ou emballages ménagers produites par habitant sur une année.

Tout venant : Déchets ne possédant pas de filière de recyclage ou de traitement spécifique.

TVE : Tout venant enfouissable.

TVI : Tout venant incinérable.

Valorisation matière : Opération visant à introduire aux fins de leur fonction initiale ou à d'autres fins les matériaux provenant de déchets dans un cycle de production en remplacement total ou partiel d'une matière première vierge.
Tonnage valorisé = Tonnage entrant en centre de tri - refus non valorisés

Lisières de l'Oise

Communauté de Communes

Lisières de l'Oise

Communauté de Communes

4, voie industrielle
60350 ATTICHY

www.ccloise.com