Soft Commodities

Banco BTG Pactual S.A.

BOI GORDO

MARÇO 2026

Jean Miranda
Commodity Research
jean.miranda@btgpactual.com

Lucas Costa, CMT
Technical Analysis
lucas.correia@btgpactual.com

BOI – Exportações robustas, queda nos abates e avanço da retenção de fêmeas sustentam o início de 2026 com fundamentos construtivos para o boi gordo, apesar de incertezas regulatórias.

2026 inicia com um mercado pecuário estruturalmente mais apertado. Após um período marcado por volumes elevados de abate, os dados mais recentes indicam desaceleração na oferta, com quedas relevantes no ritmo de abates já no primeiro bimestre do ano. Esse movimento coincide com preços físicos em patamares historicamente elevados, refletindo uma transição mais clara para a fase de retenção no ciclo.

No *front* externo, o desempenho das exportações permanece como principal pilar de sustentação. Os embarques seguem em níveis recordes, com diversificação de destinos e maior participação de produtos de maior valor agregado. A introdução do sistema de quotas tarifárias (TRQ) pela China altera a dinâmica competitiva, mas preserva o protagonismo brasileiro dentro do limite estabelecido. O novo regime tende a concentrar embarques no início do ano e introduzir maior volatilidade no fluxo exportador. Neste relatório, também trazemos um panorama econômico de México e Turquia.

No plano doméstico, a elevação expressiva da reposição – notadamente do bezerro – sinaliza mudança estrutural de fase. A retenção de matrizes reduz a oferta futura e pressiona custos da recria e engorda, onde a aquisição do animal representa a maior parcela do dispêndio. Esse encarecimento reforça a necessidade de preços mais altos na ponta para manutenção de margens – mas também acende um alerta aos pecuaristas mais alavancados diante do maior desafio em diluir custos. Ao final do relatório, trazemos uma seção educacional sobre custos nos sistemas de cria e recria/engorda.

Em síntese, o mercado entra em 2026 menos exposto a picos de oferta e mais ancorado em fundamentos de restrição produtiva e força exportadora. Embora o ambiente regulatório e a volatilidade externa exijam cautela tática, o viés estrutural permanece construtivo, com recomposição gradual de margens ao longo do ciclo.

BOI – Exportações robustas, queda nos abates e avanço da retenção de fêmeas sustentam o início de 2026 com fundamentos construtivos para o boi gordo, apesar de incertezas regulatórias.

Comércio exterior pujante

As exportações totais de carne bovina brasileira vêm apresentando uma robustez notável, atingindo o patamar de 309 mil toneladas (kt) no mês fechado de janeiro, somando o total de carcaças, cortes com ou sem osso e boi de pé. O número é 44% superior ao mesmo mês do ano passado.

No caso de carnes desossadas congeladas, que costumam perfazer aproximadamente 80% do peso total de carne bovina exportada no ano – e que representaram 67% do total exportado neste mês de janeiro –, o número é 35% superior ao mesmo mês do ano passado. Com base na última parcial de fevereiro da Secex/MDIC (de 23/02), a média diária de embarques batia ~15kt – extrapolando para os 17 dias úteis do mês, teríamos um total projetado de 252kt, +16% a/a.

1. Evolução das exportações de carne bovina (carcaças, cortes e animal vivo), Brasil.

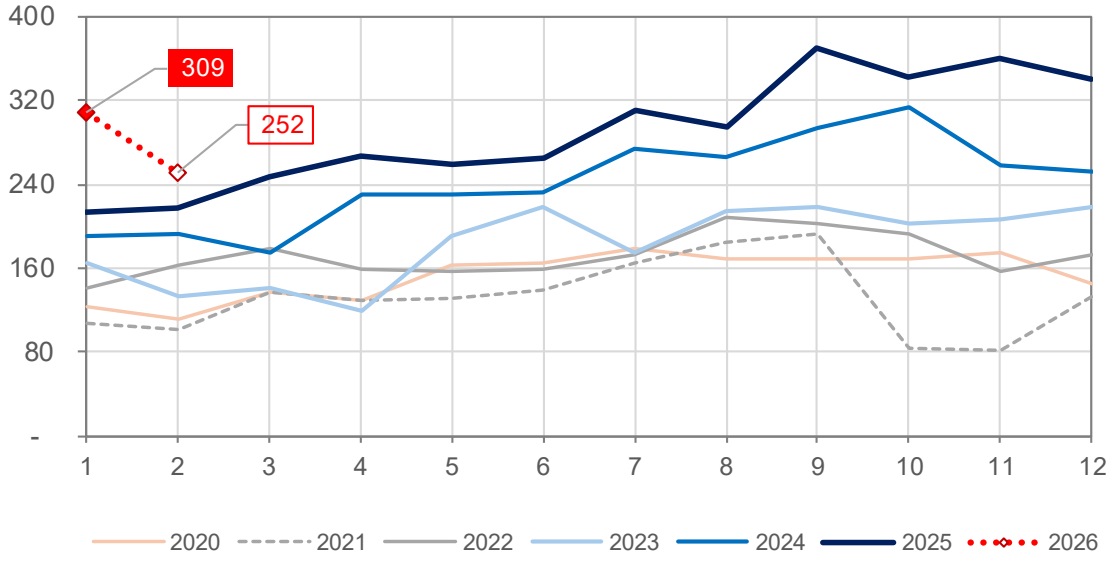

Fontes: Secex e BTG Pactual. Valores em milhares de toneladas. Fev/26 projetado.

BOI – Exportações robustas, queda nos abates e avanço da retenção de fêmeas sustentam o início de 2026 com fundamentos construtivos para o boi gordo, apesar de incertezas regulatórias.

Com o ano de 2025 fechado, vai ficando aparente a consolidação de uma tendência interessante nas exportações da carne bovina brasileira – a saber, o aumento da participação de cortes frescos/refrigerados e animais vivos na pauta total. A tendência começa em 2024, com o acirramento do ciclo global de aperto na provisão de carnes e animais da espécie bovina.

A participação dos cortes congelados continua predominante, respondendo por cerca de 80% do total exportado. Ainda assim, vale destacar o maior valor agregado dos cortes frescos ou refrigerados, que apresentam média FOB em dólares superior à dos congelados. Também chama atenção o prêmio obtido na exportação de bois vivos, cuja média FOB supera o valor do boi gordo negociado no mercado doméstico. Para ilustrar, em 2025 a média FOB dos embarques para a Turquia foi de 84 USD por arroba, enquanto o indicador do boi CEPEA/ESALQ registrou média de 56 USD no mesmo período.

2. Decomposição dos itens de exportação de bovinos, 2020-2025, Brasil.

Item	2024-2025	%	2020-2023	%
Cortes desossados, congelados	4,964,231	78%	6,590,553	86%
Cortes desossados, frescos ou refrigerados	633,985	10%	657,674	9%
Boi de pé	744,029	12%	404,843	5%
Outros	59	0%	43,608	1%
Total	**6,342,305**	**100%**	**7,696,678**	**100%**

Fontes: Secex e BTG Pactual. Valores em toneladas; somatório do período indicado.

Neste início de 2026, continuamos vendo sinais desta tendência, especialmente no caso da exportação de animais vivos; no caso da exportação de cortes frescos/refrigerados, apesar de um recuo no comparativo anual, temos observado aumentos sequenciais ao longo do 2º semestre de 2025.

BOI – Exportações robustas, queda nos abates e avanço da retenção de fêmeas sustentam o início de 2026 com fundamentos construtivos para o boi gordo, apesar de incertezas regulatórias.

3. Evolução mensal na exportação de cortes desossados congelados, 2020-26, Brasil.

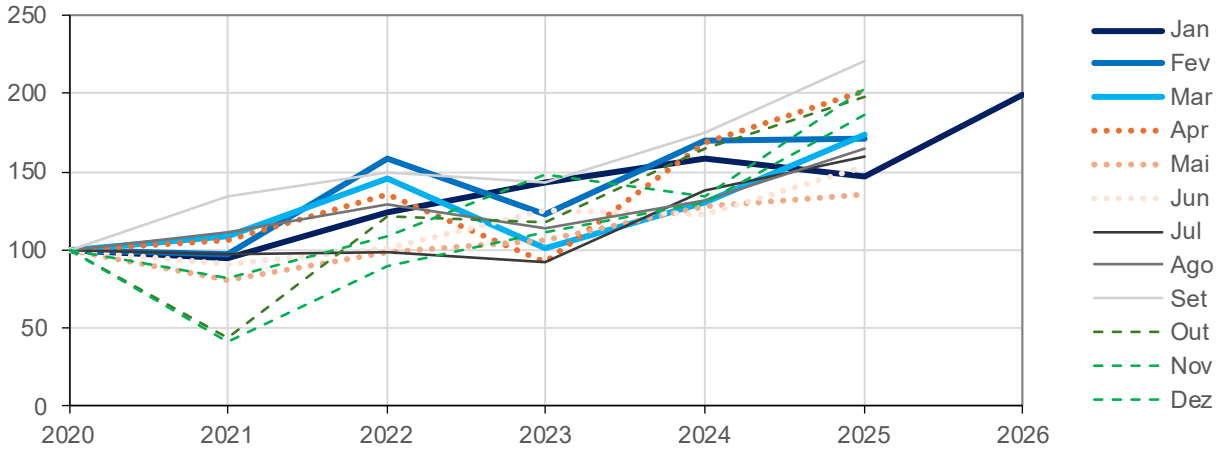

Fontes: Secex e BTG Pactual. Base 100 = 2020.

4. Evolução mensal na exportação de cortes desossados fresc/refrig, 2020-26, Brasil.

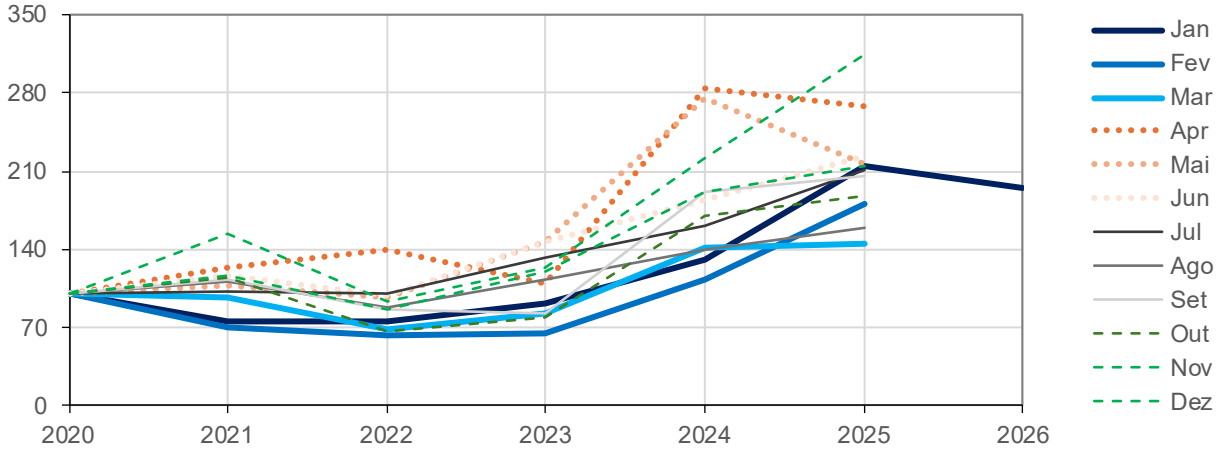

Fontes: Secex e BTG Pactual. Base 100 = 2020.

BOI – Exportações robustas, queda nos abates e avanço da retenção de fêmeas sustentam o início de 2026 com fundamentos construtivos para o boi gordo, apesar de incertezas regulatórias.

5. Evolução mensal na exportação de animais vivos, 2020-26, Brasil.

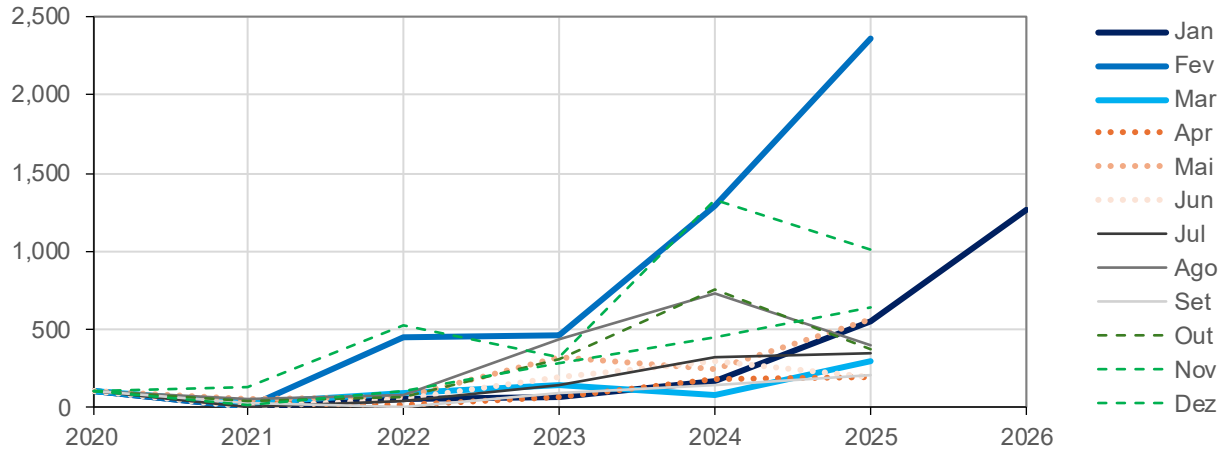

Fontes: Secex e BTG Pactual. Base 100 = 2020.

Sobre a (tão aguardada) salvaguarda chinesa

Nosso principal parceiro comercial em matéria de carne bovina, a China estabeleceu cotas de importação a contar de janeiro deste ano, como amplamente aguardado.

A salvaguarda chinesa se aplica a todos os exportadores globais que operam com a China e está baseada em uma combinação de tarifas e quotas que respeitam a participação histórica dos exportadores no volume total adquirido pela China ("TRQ", i.e., "*tariff-rate quotas*"). Volumes intra-quota pagam tarifas MFN ("most-favoured nation", i.e., taxa aduaneira padrão e não-discriminatória aplicada aos membros da OMC) + tarifas específicas a cada país. Volumes que excedam as quotas pagam adicionais 55%.

BOI – Exportações robustas, queda nos abates e avanço da retenção de fêmeas sustentam o início de 2026 com fundamentos construtivos para o boi gordo, apesar de incertezas regulatórias.

As quotas para cada país foram definidas com base na participação de cada um no total das importações computado no período que vai de jul/2021 a jun/2024.

No período, o Brasil foi o país que melhor capitalizou a oportunidade de adentrar o mercado consumidor do gigante asiático. Com efeito, o Brasil ficou com 41% da quota total estipulada para 2026 de 2.7Mt – portanto, a quota brasileira para 2026 ficou estipulada em 1.1Mt.

A segunda maior quota ficou com a Argentina (19%); na sequência, Uruguai (12%), Nova Zelândia (8%), Austrália (8%), EUA (6%) e outros (6%). A quota total de importação chinesa deve evoluir a uma taxa de 2% ao ano.

Da forma como foi desenhada, a salvaguarda chinesa onera mais os países com uma maior curva de custos – os volumes extra-quota nestes casos são relativamente mais proibitivos.

Por fim, o racional da salvaguarda chinesa é claro – demanda fraca na margem, redução na expectativa de consumo fora de casa e priorização de proteínas mais baratas, como a suína. O USDA (departamento agrícola norte-americano) também projeta redução na produção doméstica de carnes; ainda assim, o impacto líquido é negativo sobre as importações.

Especificamente em relação à produção, a despeito de a salvaguarda ter sido iniciada por ocasião do *lobby* dos produtores locais em 2024, o setor enfrenta queda no apetite consumidor na ponta final, o que tem reduzido o incentivo a novos investimentos neste universo. Representantes da indústria doméstica indicam que a demanda por carne *premium* no setor de HRI (hotéis, restaurantes e institucionais) deve seguir pressionada em 2026, assim como foi em 2025.

BOI – Exportações robustas, queda nos abates e avanço da retenção de fêmeas sustentam o início de 2026 com fundamentos construtivos para o boi gordo, apesar de incertezas regulatórias.

E, como mencionamos acima, a demanda na China tem migrado para proteínas mais baratas. Um dos efeitos possíveis da salvaguarda chinesa sobre a carne bovina é impulsionar o consumo da carne suína: neste setor, a realidade é de oferta abundante e pressão de baixa sobre os preços. Ao limitar a oferta de carne bovina, a salvaguarda pode ajudar a "enxugar" o excedente suíno e reverter a tendência deflacionária neste subsetor.

A política anti-*dumping* sobre parceiros europeus também deve contribuir para tal normalização: efetiva desde 17/12/2025 e com duração prevista de 5 anos, a política tem por alvo as importações de suínos e seus subprodutos originados na Europa, com tarifas que vão de 4.9% a 19.88%. O efeito prático da política é obstaculizar o comércio de porcos com a Europa e colocar freios às importações, em vista do excedente de oferta no mercado doméstico.

Salvaguarda chinesa e as exportações brasileiras

Ainda sobre esse assunto, o anúncio das quotas sobre a carne brasileira acabou dando gás ao *rally* no boi gordo aqui no Brasil, ao contrário do que se poderia esperar.

Diferentemente do modelo da quota Hilton de 1979, a salvaguarda chinesa não define uma temporalidade para execução da quota ou um *share* por CNPJ – e o setor aqui no Brasil tampouco chegou a um consenso sobre a organização desse fluxo. A resultante é uma corrida no tempo para executar as quotas o mais breve possível ("quem chegar primeiro, leva").

Essa dinâmica tem modificado o *timing* da indústria exportadora e provocado uma corrida por originação e abate em um momento do ano onde, tipicamente, a oferta é mais restrita.

BOI – Exportações robustas, queda nos abates e avanço da retenção de fêmeas sustentam o início de 2026 com fundamentos construtivos para o boi gordo, apesar de incertezas regulatórias.

E, com efeito, o que temos notado nas estatísticas de comércio exterior é um aumento nas exportações de carne para a China de 32% em janeiro contra o mesmo mês do ano anterior. Porém, a China sozinha não explica o aumento das exportações totais do mês, com o *share* chinês permanecendo no mesmo patamar dos últimos anos – anotando, na verdade, uma ligeira queda em relação ao ano passado.

6. Exportações de carne para a China nos meses de janeiro, 2020-26, Brasil.

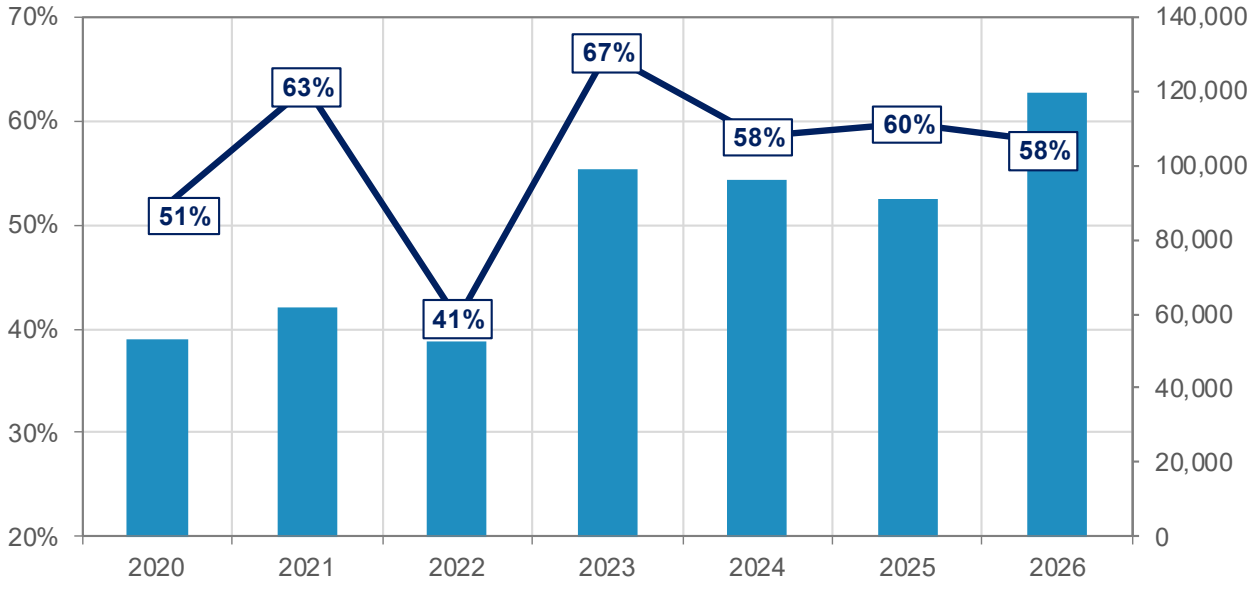

Fontes: Secex e BTG Pactual. Valores em milhares de toneladas; % em relação ao total exportado.

Bicheira no México – fronteira com EUA permanece fechada

No momento em que redigimos este relatório, a fronteira entre EUA e México permanece fechada para o trânsito de animais vivos em função dos surtos de bicheira ("NWS, *New World Screwworm*"). Em decorrência desta restrição sanitária, as exportações de bovinos do (...)

BOI – Exportações robustas, queda nos abates e avanço da retenção de fêmeas sustentam o início de 2026 com fundamentos construtivos para o boi gordo, apesar de incertezas regulatórias.

(...) México devem zerar em 2026, após cair 85% em 2025.

O fechamento duradouro da fronteira com os EUA e a suspensão de protocolos comerciais têm mergulhado o mercado bovino mexicano em uma inatividade prolongada, causando o envelhecimento dos animais ao ponto de os desqualificar para o mercado exportador – que é regulado por especificações de peso e idade bastante restritivas.

A impossibilidade de mover estes animais via canal de exportação sugere maiores volumes disponíveis para o mercado interno, que deve pivotar de uma lógica de "engorda e exportação" para "finalização e abate interno".

Com maior oferta interna de animais – devido ao maior *backlog* de animais retidos em 2025 devido ao fechamento da fronteira com os EUA –, o abate interno deve crescer 5% em 2026, conforme projeção do adido mexicano do USDA, atingindo 7.23M cabeças – em forte contraste com a contração de 3% em 2025.

Vale notar, porém, que, do ponto de vista da produção de novos animais, o país deve viver uma estagnação em 2026, em 8.4M cabeças. Investimentos em melhoria genética e tecnologia devem compensar os danos estruturais causados por ondas recentes de doenças e secas permeando os rebanhos, bem como os desafios colocados pelas suspensões associadas à bicheira. Apesar dos pecuaristas já terem iniciado o processo de retenção de matrizes e novilhas, o sistema mexicano leva de 2 a 3 anos para colocar um bezerro no mercado – e o ano de 2026 ainda deve ser marcado por um baixo contingente de matrizes férteis.

Diante de fronteiras fechadas e da perda de mercados de exportação *premium*, os pecuaristas mexicanos devem se voltar a uma (...)

BOI – Exportações robustas, queda nos abates e avanço da retenção de fêmeas sustentam o início de 2026 com fundamentos construtivos para o boi gordo, apesar de incertezas regulatórias.

(...) estratégia de longo prazo, calcada na reconstituição do estoque interno de animais. Embora o aumento nos números de abate em 2026 preveja uma liquidação temporária ou uma eliminação de rebanhos mais antigos, espera-se que os produtores se concentrem doravante na reconstrução dos rebanhos.

Neste cenário, as importações de gado devem recuar 67% em 2026, totalizando cerca de 10k cabeças. Essa contração expressiva é explicada pelo aumento das preocupações com biossegurança e por mudanças no ambiente regulatório. A permanência dos focos de bicheira na América Central levou à adoção de protocolos sanitários mais rigorosos no México. Essas exigências adicionais elevaram de forma relevante os custos logísticos e financeiros para os importadores, reduzindo o incentivo econômico para a aquisição de gado vivo proveniente da região.

Em resposta ao ciclo de importações realizado em 2025 a partir da Nicarágua, que gerou forte controvérsia doméstica e ampla repercussão na mídia, as autoridades mexicanas passaram a intensificar a supervisão. As compras efetuadas em 2025 foram interpretadas por agentes do setor e por cooperativas de pecuaristas do norte do país como um fator de risco inaceitável para a eventual introdução da bicheira nas principais zonas exportadoras do norte do México.

Já em relação à produção de carne bovina, a produção no México deve crescer 6% em 2026, para 2.3Mt de equivalente-carcaça. O aumento se dá em função da crise de bicheira comentada acima e do consequente aumento dos abates internos. Vale dizer que os animais retidos em 2025 acabaram ganhando muito mais peso do que aquilo que é especificado para o mercado de exportação, o que sugere um maior rendimento em equivalente-carcaça.

BOI – Exportações robustas, queda nos abates e avanço da retenção de fêmeas sustentam o início de 2026 com fundamentos construtivos para o boi gordo, apesar de incertezas regulatórias.

O consumo interno de carne bovina também deve subir 6% em 2026, para 2.31Mt de equivalente-carcaça. Essa recuperação – ano passado, o consumo caiu 1%, devido ao cenário de inflação de alimentos, que restringiu a renda disponível das famílias – deve ser capitaneada pela maior oferta doméstica de carne, por um ambiente econômico mais favorável e por uma forte demanda no setor de HRI (hotéis, restaurantes e institucionais).

A maior oferta de carne no mercado doméstico deve aliviar as pressões inflacionárias do ano passado, enquanto o aumento em 13% no salário-mínimo (efetivo a partir de janeiro deste ano) deve sustentar a demanda ao elevar o poder de compra das famílias de renda baixa e média. Além disso, o prospecto de forte aumento no turismo, atrelado a uma moeda valorizada, devem suportar aumentos na demanda de carne bovina no setor de HRI.

Por fim, o saldo líquido nas importações de carne bovina deve ser um aumento de 5% em 2026, passando para 345k de equivalente-carcaça. Apesar das dinâmicas apresentadas anteriormente, ainda deveremos ver, ao longo de 2026, uma continuidade no envio de cortes *premium* do México para os EUA para captura de valor-agregado, criando um vácuo no mercado doméstico – a ser suprido pelas importações.

O México deve operar ao longo do ano com uma TRQ ("*tariff-rate quota*") de 70kt livre de tarifa, anunciada em 05/01/2026. A expectativa é de que a indústria de processamento importe essa carne do Brasil, e continue comprando aqui mesmo após a tarifa de 20-25% extra-quota. No ano passado, protocolos sanitários avançados e quotas livres de tarifas permitiram ao Brasil adentrar em grande volume o mercado mexicano. Em 2026, porém, esse volume deve reduzir – ou ficar *flat*, no melhor dos casos.

BOI – Exportações robustas, queda nos abates e avanço da retenção de fêmeas sustentam o início de 2026 com fundamentos construtivos para o boi gordo, apesar de incertezas regulatórias.

Última parada – Turquia

Em nosso giro internacional, a última parada é a Turquia – um dos países que tem suportado as compras de boi de pé do Brasil.

Em 2020, 26% das vendas de bovino vivo brasileiro tiveram como destino a Turquia; no ano seguinte, o país não comprou nada no Brasil; em 2022, adquiriu 16% do total; 55% em 2023; 22% em 2024; e 30% no ano passado. Em janeiro deste ano, o país adquiriu 38% do total.

Em 26/01/2026, a Turquia emitiu uma circular autorizando a importação de boi magro até atingir uma quota de 500k cabeças. O objetivo é controlar a inflação de alimentos interna ao país. E a expectativa é avançar sobre a originação de animais baratos – contexto em que o Brasil detém vantagem. Em janeiro deste ano, 29.4kt de bovino vivo exportadas pelo Brasil tiveram como destino a Turquia, o que representa cerca de 15% da quota estabelecida para o ano, com base em uma reposição de 12,5@.

De volta ao mercado brasileiro

O preço do boi gordo chegou aos R$350,00 – e além! E agora?

O preço físico do boi gordo vinha operando de lado desde novembro do ano passado, com algumas quedas marginais de até R$15,00/@ no MS, por exemplo. A partir de janeiro deste ano, todas as praças engataram altas relevantes, com as referências paulistas anotando máximas históricas para além dos R$350,00 agora neste início de março. Diversos motivos concorrem para explicar o movimento: demanda firme interna e externamente, *timing* da salvaguarda chinesa, aprofundamento da reversão do ciclo (expresso nos preços da reposição), boa formação de pastagens, etc.

BOI – Exportações robustas, queda nos abates e avanço da retenção de fêmeas sustentam o início de 2026 com fundamentos construtivos para o boi gordo, apesar de incertezas regulatórias.

7. Preços físicos do boi gordo, 2024-26, Brasil.

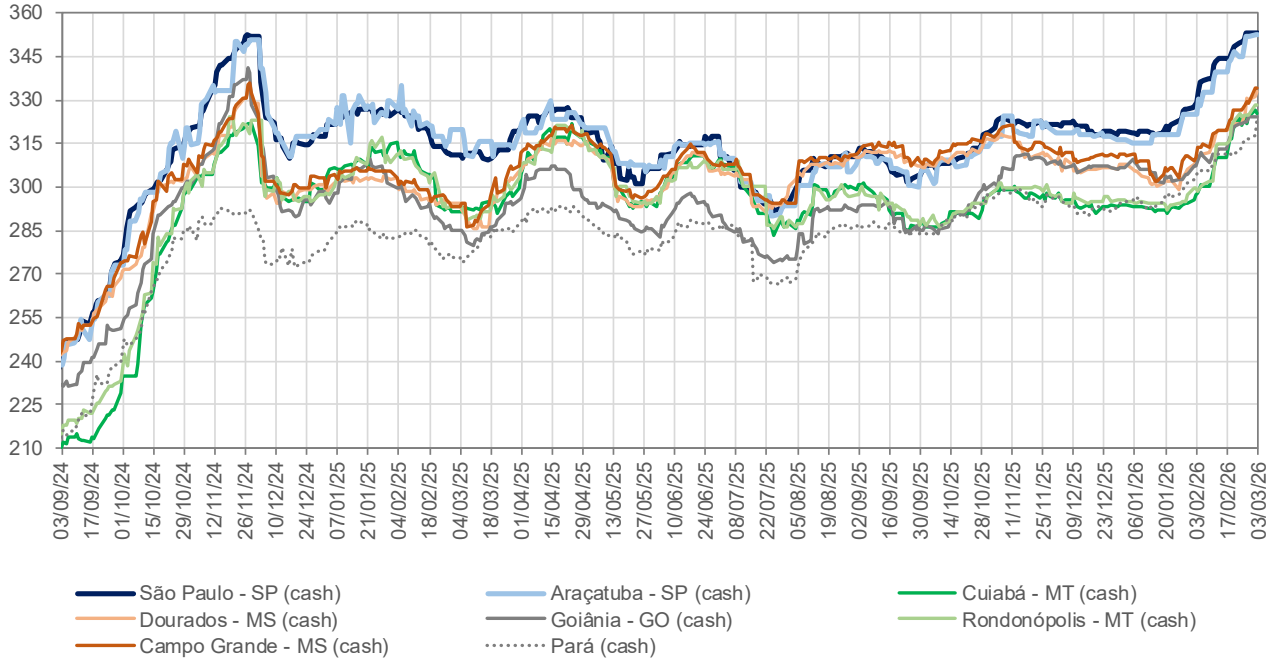

Fontes: Cepea e BTG Pactual. Preços referenciais, denominados em R$/@.

A grande questão, agora, é a seguinte: o boi tem fôlego para seguir anotando altas?

A queda no nível dos abates é considerável. Em janeiro, o nível total de abates reduziu em 5% no comparativo anual; em fevereiro, a redução acelerou para 12%.

No comparativo mensal, fevereiro totalizou uma queda de 10% em relação aos abates de janeiro – muito em função, porém, da menor quantidade de dias úteis em fevereiro: 17 dias, contra 21 no mês passado. Com efeito, a média diária de abates em fevereiro voltou a subir, após quedas sequenciais iniciadas em setembro do ano passado.

BOI – Exportações robustas, queda nos abates e avanço da retenção de fêmeas sustentam o início de 2026 com fundamentos construtivos para o boi gordo, apesar de incertezas regulatórias.

8. Nível total de abates, 2009-2026, Brasil.

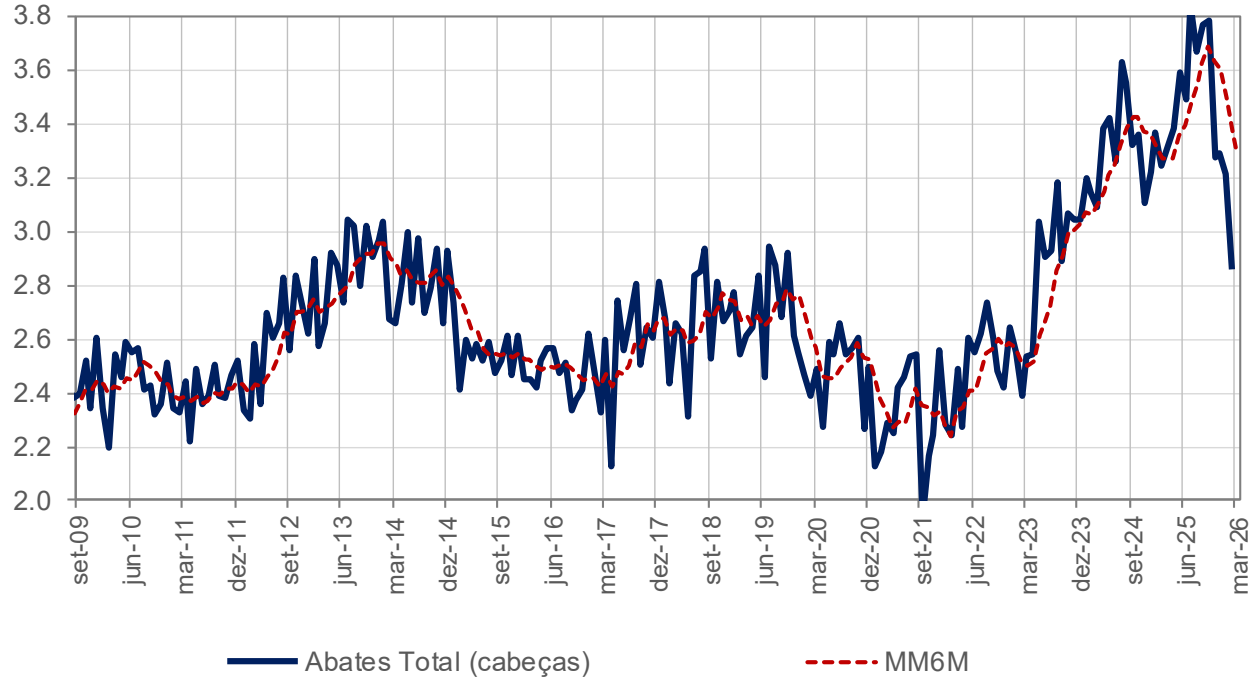

Fontes: IBGE, SIF e BTG Pactual. Total de cabeças abatidas.

No abate de fêmeas, dominou, igualmente, o movimento de queda ao longo dos últimos 6 meses, com alguma recuperação marginal agora em janeiro por ocasião da fase de monta.

A julgar pela média diária de abates, o percentual de fêmeas abatidas no total de abates – que vinha declinando desde maio do ano passado – esboçou uma primeira recuperação em janeiro, seguida de nova alta em fevereiro. O volume absoluto de abate, no entanto, segue em declínio desde setembro do ano passado. A recuperação da participação de fêmeas no abate total está associada à fase final de monta e deve persistir até o mês de abril.

BOI – Exportações robustas, queda nos abates e avanço da retenção de fêmeas sustentam o início de 2026 com fundamentos construtivos para o boi gordo, apesar de incertezas regulatórias.

9. Média diária de abates por sexo e participação relativa de fêmeas, 2024-26, Brasil.

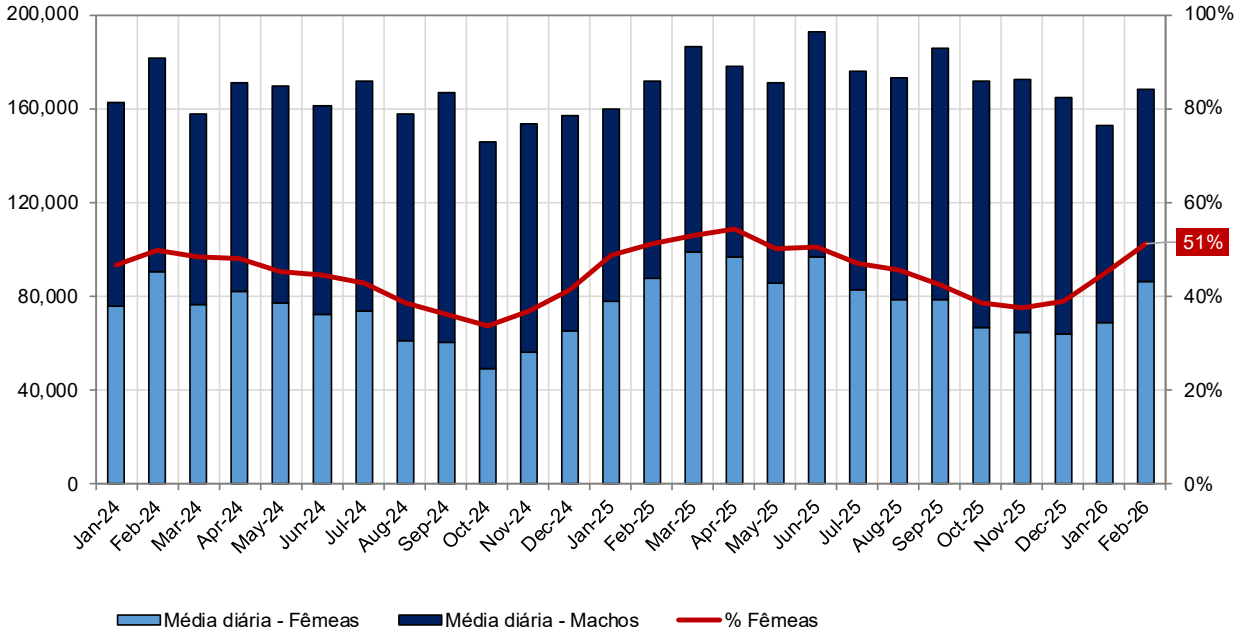

Fontes: IBGE, SIF e BTG Pactual. Total de cabeças abatidas.

Como vimos, a dinâmica do ciclo tem sido, até aqui, uma boa *proxy* para a evolução recente nos preços do boi gordo. Outro elemento, no entanto, que tem contribuído para as altas recentes – e que não deixa de ser, ao mesmo tempo, um efeito dos preços mais elevados do boi gordo, conforme efeitos de *feedback loop* – é o preço da reposição.

Os preços do bezerro e do boi magro registraram fortes altas em setembro de 2024, quando o boi gordo disparou. Ao longo de 2025, os preços da reposição evoluíram de forma mais contida. Mas a partir do último trimestre do ano, tanto bezerro quanto boi magro romperam resistências importantes de preço e seguem em alta até o momento, especialmente o bezerro.

BOI – Exportações robustas, queda nos abates e avanço da retenção de fêmeas sustentam o início de 2026 com fundamentos construtivos para o boi gordo, apesar de incertezas regulatórias.

10. Evolução dos preços de reposição: bezerros e boi magro, 2024-26, Brasil.

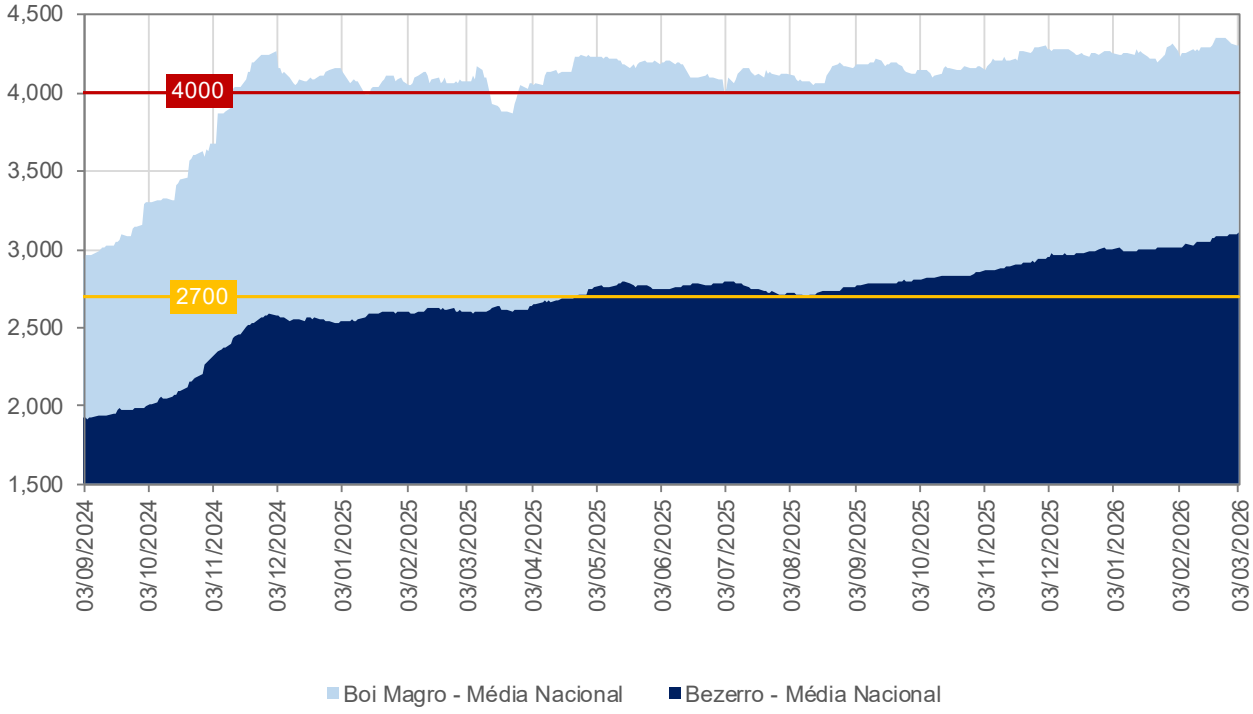

Fontes: Cepea e BTG Pactual. Valores em R$/cabeça.

O *rally* sustentado do bezerro é um dos sinais mais significativos de retenção de fêmeas, na medida em que incentiva os pecuaristas do sistema de cria a investirem na geração de novos animais. As altas no boi magro, por sua vez, tendem a encarecer o sistema de engorda/confinamento, o que exige preços maiores do boi gordo na ponta para compensar o maior custo e preservar margens.

Vale dizer, por fim, que os preços de referência do Cepea estão algo defasados do mercado: os preços Cepea trazem médias de R$13,00/Kg para bezerro e R$11,50/Kg para boi magro neste início de março; enquanto isso, o mercado trabalha com R$14,50/Kg e R$12,00.

BOI – Exportações robustas, queda nos abates e avanço da retenção de fêmeas sustentam o início de 2026 com fundamentos construtivos para o boi gordo, apesar de incertezas regulatórias.

Um breve comentário (mais abrangente) sobre custos

Até aqui, discutimos comércio exterior pujante, reversão de ciclo do gado no Brasil e aumento nos custos da reposição. Ainda na seara de custos, dedicamos as últimas linhas deste relatório à discussão dos custos totais nos sistemas de cria e engorda no Brasil, tendo como referência o estado do MT.

GUIA SIMPLIFICADO DE CUSTOS NA PECUÁRIA NACIONAL

Antes de nos aprofundarmos, é preciso entender as camadas da estrutura de custos:

❖ **Custo Operacional Efetivo (COE)**

Trata-se do custo que, efetivamente, regula o fluxo de caixa do pecuarista: insumos, sal mineral, ração, pastagens, compra de animais, mão de obra, combustível, financiamentos, etc.

❖ **Custo Operacional Total (COT)**

COE + depreciação + pró-labore + remuneração do fator capital.

❖ **Custo Total Econômico**

COT + custo de oportunidade da terra e do capital.

BOI – Exportações robustas, queda nos abates e avanço da retenção de fêmeas sustentam o início de 2026 com fundamentos construtivos para o boi gordo, apesar de incertezas regulatórias.

SISTEMA DE CRIA – ESTRUTURA TÍPICA DE CUSTO

Na cria, o pecuarista produz bezerros. Ele não compra animal para revender (ou compra pouco). Seu foco é a reprodução e manutenção do rebanho de matrizes.

❖ **Nutrição – suplementação + pasto *(principal custo)***

- Sal mineral
- Concentrado
- Reforma/manutenção de pastagem

❖ **Sanidade e reprodução**

- Vacinas
- Controle parasitário
- IATF, touros

❖ **Mão de obra e manutenção**

A cria é um negócio **biológico**. Aqui, o resultado depende de:

- Taxa de prenhez
- Taxa de desmame
- Peso do bezerro

Se a eficiência reprodutiva sobe, o custo por bezerro cai. Se a taxa de prenhez cai, o custo unitário explode. O risco principal da cria não é o preço do bezerro, mas a **eficiência técnica**.

BOI – Exportações robustas, queda nos abates e avanço da retenção de fêmeas sustentam o início de 2026 com fundamentos construtivos para o boi gordo, apesar de incertezas regulatórias.

SISTEMA DE RECRIA E ENGORDA – ESTRUTURA TÍPICA DE CUSTO

Na recria, o pecuarista adquire animais após o desmame (bezerro com 6-8 meses, em média) e desenvolve o rebanho até atingir o peso de terminação (geralmente 12-18 meses) via investimentos no crescimento de ossatura e musculatura dos animais, ganho de peso moderado, manejo sanitário intensivo e correção nutricional.

Já na engorda (ou terminação), o pecuarista parte do boi magro já estruturado e investe na maximização alimentar do animal, acúmulo de gordura subcutânea e ajuste para padrão de carcaça exigido pelo mercado – isto é, leva o animal saído da recria ao peso e acabamento ideais para abate nos frigoríficos.

- **Compra do animal *(principal custo, 60-75% do total)***

- **Nutrição**

- **Mão de obra e pastagem**

A recria é um negócio **de margem**. Aqui, o resultado depende de:

- GMD – ganho médio diário
- Custo nutricional
- Giro do rebanho

Se a arroba do boi gordo sobe mais do que a reposição, o pecuarista ganha. Se a reposição sobe mais (ou primeiro), a margem comprime. O principal risco neste elo da cadeia é o **ciclo pecuário**.

BOI – Exportações robustas, queda nos abates e avanço da retenção de fêmeas sustentam o início de 2026 com fundamentos construtivos para o boi gordo, apesar de incertezas regulatórias.

11. Comparação didática dos custos – cria x recria/engorda, Brasil.

Elemento	Cria	Recria/Engorda
Principal custo	Nutrição	Compra do animal
Natureza do negócio	Produção biológica	Arbitragem de preços
Risco principal	Ineficiência técnica	Alta no preço de reposição
Sensibilidade ao ciclo	Média	Muito alta
Intensidade de capital	Terra e matriz	Capital de giro

Fontes: IMEA e BTG Pactual.

Análise da conjuntura de custos – *benchmark*: MT

Na cria, a análise de custos do fechamento de 2025 mostra um sistema cada vez mais intensificado e com forte peso de suplementação. Em 2025 (4º tri), o custeio atingiu R$ 138,17, mais que o dobro do observado em 2020 e 31% superior ao ano de 2024. Cerca de 55% do custo total está concentrado em nutrição, especialmente suplementação mineral, indicando maior tecnificação e maior exposição a insumos. Nesta rubrica de nutrição, os maiores detratores de custo são suplementação mineral (+55% 4T25/4T24) e concentrado (+184% 4T25/4T24). Assistência técnica, combustível para utilitários e despesas gerais também contribuíram para a elevação no COE.

Na recria e engorda, a estrutura é completamente distinta. O custeio no 4º tri de 2025 atingiu R$ 260,23, sendo aproximadamente 73% desse total concentrado na aquisição de animais. Neste patamar, o custeio é 52% superior ao ano de 2024, e 85% superior a 2020. O custo de aquisição de animais subiu 69% e a suplementação mineral 52% no comparativo com 2024.

BOI – Exportações robustas, queda nos abates e avanço da retenção de fêmeas sustentam o início de 2026 com fundamentos construtivos para o boi gordo, apesar de incertezas regulatórias.

Em ambos os sistemas, a depreciação de pastagens contribuiu para a elevação do custo total, bem como a majoração na remuneração da mão de obra familiar (pró-labore): +36% a/a na cria e +64% na recria/engorda. O custo de oportunidade da terra – que é praticamente 5x superior no caso da cria – se elevou em ambos os sistemas, bem como o custo de oportunidade do capital, em vista de um ambiente restritivo de juros.

ANÁLISE TÉCNICA – Boi Gordo, BGIFUT

O boi gordo vinha operando em uma tendência lateral desde fevereiro de 2025, refletindo um período prolongado de equilíbrio entre compradores e vendedores dentro de uma faixa relativamente estável de preços entre 300,00 e 332,50. Desde meados de janeiro de 2026, observamos aumento da pressão compradora, com formação de uma sequência de máximas e mínimas mais altas que as anteriores, além de maior amplitude dos pregões de alta em relação aos de queda. Esse comportamento marcou o início de uma nova pernada de alta e sugere a tentativa de construção de uma nova tendência positiva no curto prazo.

Apesar desse movimento construtivo, o preço encontrou dificuldade em romper o topo de novembro de 2024 em 355,35. Após esse teste, tivemos a formação de algumas máximas e mínimas mais baixas, indicando um movimento de correção. Ainda assim, a tendência de curto prazo permanece de alta enquanto o preço se mantiver acima da média móvel de 50 dias em 333,00. Outro suporte relevante está na média móvel de 200 dias em 322,00.

A principal resistência segue sendo a região de 355,00. O rompimento desse nível pode acionar um novo pivô de alta e abrir espaço para um movimento adicional. Nesse cenário, a projeção de 100% da lateralidade anterior aponta objetivo em 367,80.

Fonte: Nelogica.

MME21 MMA200 MMA50

Disclaimer

Required Disclosure

Este relatório foi elaborado pelo Banco BTG Pactual S.A. Os números contidos nos gráficos de desempenho referem-se ao passado; desempenho passado não é um indicador confiável de resultados futuros.

Certificado do Analista

Cada analista de pesquisa responsável pelo conteúdo deste relatório de pesquisa de investimento, no todo ou em parte, certifica que:

(i) Nos termos do Artigo 21º, da Resolução CVM nº 20, de 25 de fevereiro de 2021, todas as opiniões expressas refletem com precisão suas opiniões pessoais sobre esses valores mobiliários ou emissores, e tais recomendações foram elaboradas de forma independente, inclusive em relação ao Banco BTG Pactual S.A. e/ou suas afiliadas, conforme o caso;

(ii) nenhuma parte de sua remuneração foi, é ou será, direta ou indiretamente, relacionada a quaisquer recomendações ou opiniões específicas contidas aqui ou vinculados ao preço de qualquer um dos valores mobiliários aqui discutidos.

Parte da remuneração do analista provém dos lucros do Banco BTG Pactual S.A. como um todo e/ou de suas afiliadas e, consequentemente, das receitas decorrentes de transações detidas pelo Banco BTG Pactual S.A. e/ou suas afiliadas. Quando aplicável, o analista responsável por este relatório, certificado de acordo com a regulamentação brasileira, será identificado em negrito na primeira página deste relatório e será o primeiro nome na lista de assinaturas.

Disclaimer Global

Este relatório foi preparado pelo Banco BTG Pactual S.A. ("BTG Pactual S.A.") para distribuição apenas sob as circunstâncias permitidas pela lei aplicável. Este relatório não é direcionado a você se o BTG Pactual estiver proibido ou restrito por qualquer legislação ou regulamentação em qualquer jurisdição de disponibilizá-lo a você. Antes de lê-lo, você deve se certificar de que o BTG Pactual tem permissão para fornecer material de pesquisa sobre investimentos a você de acordo com a legislação e os regulamentos relevantes. Nada neste relatório constitui uma representação de que qualquer estratégia de investimento ou recomendação aqui contida é adequada ou apropriada às circunstâncias individuais de um destinatário ou, de outra forma, constitui uma recomendação pessoal. É publicado apenas para fins informativos, não constitui um anúncio e não deve ser interpretado como uma solicitação, oferta, convite ou incentivo para comprar ou vender quaisquer valores mobiliários ou instrumentos financeiros relacionados em qualquer jurisdição.

Os preços neste relatório são considerados confiáveis na data em que este relatório foi emitido e são derivados de um ou mais dos seguintes:

(i) fontes conforme expressamente especificadas ao lado dos dados relevantes;

(ii) o preço cotado no principal mercado regulamentado para o valor mobiliário em questão;

(iii) outras fontes públicas consideradas confiáveis;

(iv) dados proprietários do BTG Pactual ou dados disponíveis ao BTG Pactual.

Todas as outras informações aqui contidas são consideradas confiáveis na data em que este relatório foi emitido e foram obtidas de fontes públicas consideradas confiáveis. Nenhuma representação ou garantia, expressa ou implícita, é fornecida em relação à precisão, integridade ou confiabilidade das informações aqui contidas, exceto com relação às informações relativas ao Banco BTG Pactual S.A., suas subsidiárias e afiliadas, nem pretende ser uma declaração completa ou resumo dos valores mobiliários, mercados ou desenvolvimentos referidos no relatório.

Em todos os casos, os investidores devem conduzir sua própria investigação e análise de tais informações antes de tomar ou deixar de tomar qualquer ação em relação aos valores mobiliários ou mercados analisados neste relatório. O BTG Pactual não assume que os investidores obterão lucros, nem compartilhará com os investidores quaisquer lucros de investimentos nem aceitará qualquer responsabilidade por quaisquer perdas de investimentos. Os investimentos envolvem riscos e os investidores devem exercer prudência ao tomar suas decisões de investimento. O BTG Pactual não aceita obrigações fiduciárias para com os destinatários deste relatório e, ao comunicá-lo, não está agindo na qualidade de fiduciário. O relatório não deve ser considerado pelos destinatários como um substituto para o exercício de seu próprio julgamento. As opiniões, estimativas e projeções aqui expressas constituem o julgamento atual do analista responsável pelo conteúdo deste relatório na data em que o relatório foi emitido e, portanto, estão sujeitas a alterações sem aviso prévio e podem divergir ou ser contrárias às opiniões expressas por outras áreas de negócios ou grupos do BTG Pactual em decorrência da utilização de diferentes premissas e critérios. Como as opiniões pessoais dos analistas podem diferir umas das outras, o Banco BTG Pactual S.A., suas subsidiárias e afiliadas podem ter emitido ou emitir relatórios inconsistentes e/ou chegar a conclusões diferentes das informações aqui apresentadas. Quaisquer opiniões, estimativas e projeções não devem ser interpretadas como uma representação de que os assuntos ali referidos ocorrerão.

Os preços e a disponibilidade dos instrumentos financeiros são apenas indicativos e estão sujeitos a alterações sem aviso prévio. A pesquisa iniciará, atualizará e encerrará a cobertura exclusivamente a critério da Gerência de Pesquisa do Banco de Investimentos do BTG Pactual. A análise contida neste documento é baseada em numerosas suposições. Suposições diferentes podem resultar em resultados substancialmente diferentes. O(s) analista(s) responsável(is) pela elaboração deste relatório pode(m) interagir com o pessoal da mesa de operações, pessoal de vendas e outros públicos com a finalidade de coletar, sintetizar e interpretar informações de mercado. O BTG Pactual não tem obrigação de atualizar ou manter atualizadas as informações aqui contidas, exceto quando encerrar a cobertura das empresas abordadas no relatório. O BTG Pactual conta com barreiras de informação para controlar o fluxo de informações contidas em uma ou mais áreas dentro do BTG Pactual, para outras áreas, unidades, grupos ou afiliadas do BTG Pactual.

[CONTINUA NA PÁGINA SEGUINTE]

Disclaimer

A remuneração do analista que preparou este relatório é determinada pela gerência de pesquisa e pela alta administração (não incluindo banco de investimento). A remuneração dos analistas não se baseia nas receitas de banco de investimento, no entanto, a remuneração pode estar relacionada às receitas do BTG Pactual Investment Bank como um todo, do qual fazem parte os bancos de investimento, vendas e negociação.

Os valores mobiliários aqui descritos podem não ser elegíveis para venda em todas as jurisdições ou para determinadas categorias de investidores. Opções, produtos derivativos e futuros não são adequados para todos os investidores, e a negociação desses instrumentos é considerada arriscada. Títulos garantidos por hipotecas e ativos podem envolver um alto grau de risco e podem ser altamente voláteis em resposta a flutuações nas taxas de juros e outras condições de mercado. O desempenho passado não é necessariamente indicativo de resultados futuros. Se um instrumento financeiro for denominado em uma moeda diferente da moeda de um investidor, uma alteração nas taxas de câmbio pode afetar adversamente o valor ou preço ou a receita derivada de qualquer título ou instrumento relacionado mencionado neste relatório, e o leitor deste relatório assume qualquer risco cambial.

Este relatório não leva em consideração os objetivos de investimento, situação financeira ou necessidades particulares de qualquer investidor em particular. Os investidores devem obter aconselhamento financeiro independente com base em suas próprias circunstâncias particulares antes de tomar uma decisão de investimento com base nas informações aqui contidas. Para aconselhamento sobre investimentos, execução de negócios ou outras questões, os clientes devem entrar em contato com seu representante de vendas local. Nem o BTG Pactual nem qualquer de suas afiliadas, nem qualquer um de seus respectivos diretores, funcionários ou agentes aceitam qualquer responsabilidade por qualquer perda ou dano decorrente do uso de todo ou parte deste relatório.

Quaisquer preços declarados neste relatório são apenas para fins informativos e não representam avaliações de títulos individuais ou outros instrumentos. Não há representação de que qualquer transação possa ou não ter sido afetada a esses preços e quaisquer preços não refletem necessariamente os livros e registros internos do BTG Pactual ou avaliações baseadas em modelos teóricos e podem ser baseados em certas suposições. Este relatório não pode ser reproduzido ou redistribuído a qualquer outra pessoa, no todo ou em parte, para qualquer finalidade, sem o consentimento prévio por escrito do BTG Pactual e o BTG Pactual não aceita qualquer responsabilidade pelas ações de terceiros a esse respeito. Informações adicionais relacionadas aos instrumentos financeiros discutidos neste relatório estão disponíveis mediante solicitação.

O BTG Pactual e suas afiliadas mantêm acordos para administrar conflitos de interesse que possam surgir entre eles e seus respectivos clientes e entre seus diferentes clientes. O BTG Pactual e suas afiliadas estão envolvidos em uma gama completa de serviços financeiros e relacionados, incluindo serviços bancários, bancos de investimento e prestação de serviços de investimento. Dessa forma, qualquer membro do BTG Pactual ou de suas afiliadas pode ter interesse relevante ou conflito de interesses em quaisquer serviços prestados a clientes pelo BTG Pactual ou por tal afiliada. As áreas de negócios dentro do BTG Pactual e entre suas afiliadas operam independentemente umas das outras e restringem o acesso do(s) indivíduo(s) específico(s) responsável(is) por lidar com os assuntos do cliente a determinadas áreas de informações quando isso é necessário para administrar conflitos de interesse ou interesses materiais.

Para obter um conjunto completo de disclosures associadas às empresas discutidas neste relatório, incluindo informações sobre valuation e riscos, acesse:

www.btgpactual.com/research/Disclaimers/Overview.aspx