第 13 课：游资狙击涨停必备知识：如何计算个股浮筹？

啥是筹码？
筹码就是股票，上市公司里面，筹码分为浮动筹码，限售筹码。

什么叫浮动筹码？
随时可以交换的筹码。

什么叫限售筹码？
无法随时交换的筹码。

继续推理：随时可以交换的筹码，能不能算出来？不用算，比如上海贝岭，流通股 7.09 亿，是不是 7.09 亿股，可以全部拿出来交换呢？

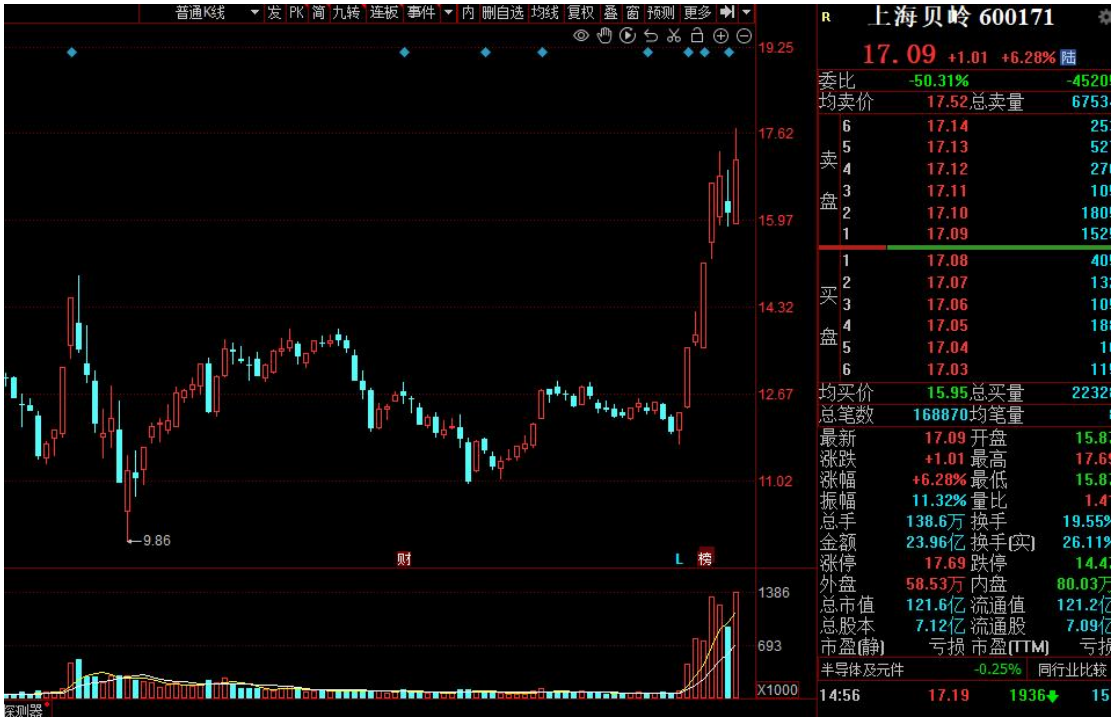

肯定不是。

打开 F10，你会发现，上市公司实际控制人的流通股，没法随时卖，比如上海贝岭的实际控制人华大半导体，手里有 1.78 亿股，除去实际控制人，随时可以交换的筹码大概是 5.34 亿股，大约 534 万手。

十大股东

2024-03-31 | 2023-12-31 | 2023-09-30 | 2023-06-30 | 2023-03-31 | 变化趋势

前十大股东累计持有：2.08亿股，累计占总股本比：29.27%，较2023-12-31减少719.48万股

机构或基金名称	持有数量(股)	持股变化(股)	占总股本比例	实际增减持	股份类型	持股详情
华大半导体有限公司	1.78亿	不变	25.03%	不变	流通A股	点击查看
国联安半导体ETF	758.42万	↓-163.68万	1.07%	↓-17.75%	流通A股	点击查看
香港中央结算有限公司	574.36万	↓-357.29万	0.81%	↓-38.35%	流通A股	点击查看
云蓉	470.88万	不变	0.66%	不变	流通A股	点击查看
陈强	328.97万	不变	0.46%	不变	流通A股	点击查看
丁贤平	281.25万	↓-20.00万	0.40%	↓-6.64%	流通A股	点击查看
白凤天	167.97万	不变	0.24%	不变	流通A股	点击查看
董亮	154.33万	新进	0.22%	新进	流通A股	点击查看
张申俊	150.00万	新进	0.21%	新进	流通A股	点击查看
施云	123.01万	新进	0.17%	新进	流通A股	点击查看

理论上，上海贝岭可以随时交换的筹码有 534 万手。但实际上，一天之内，534 万手不可能全部交换完毕。

因为有些人，有些机构，死活都不卖，你爱怎么涨怎么涨，无所谓，比如行业 ETF，再比如某些不可言说的机构，他们手里有些底仓筹码，也不卖，再比如有些长期套牢的散户，在一轮又一轮上涨和下跌过程中，抱有不切实际的幻想，最终错过了卖。

所以，理论浮筹的极限，和实际浮筹的极限，存在一定差距。

实际浮筹的极限，没法准确算出来，能不能大致算出来？

可以。

你们想想，什么情况下，人们交换筹码的欲望最强烈？

只有两种情况：
1、极端的大跌
2、极端的大涨

为什么极端大跌，交换筹码的欲望非常强烈？
举几个例子：比如退市园城，st 深天，2018 年 6 月 6 日的隆基绿能；

极端大跌，往往有极端的利空，你不卖，它就要退市了，你的筹码将会变成废纸；所以，绝大部分的人，会不计成本，蜂拥卖出；

为什么极端大涨，交换筹码的欲望也会非常强烈？
因为暴雨不终朝，极端大涨之后，会让你产生股价跌回原点的恐慌：

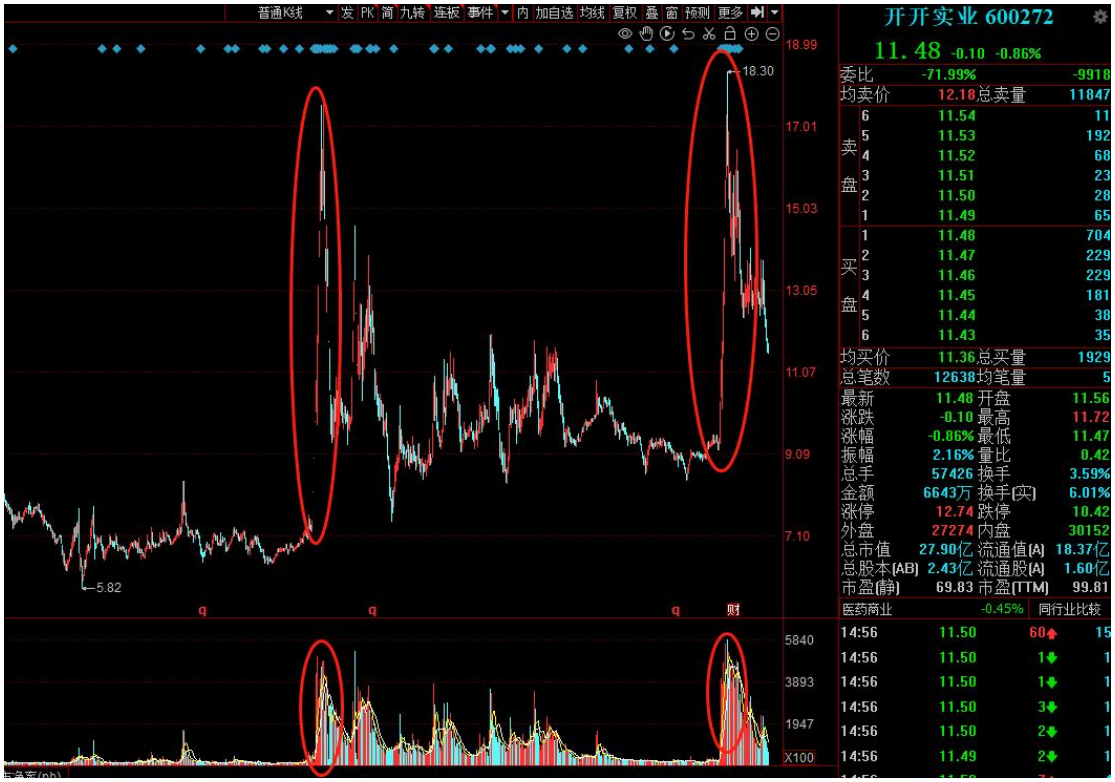

尤其是没啥逻辑，纯情绪炒作的大涨，90%以上的个股，都会跌回原点。

炒股，炒的是人心人性，你要理解价格背后的人，你才能理解价格本身的波动规律；

继续推理，既然股价短期暴涨暴跌以后，人们交换筹码的欲望最强烈，那么我要想找到一只股票实际浮筹的极限，就只需要翻看股票交易的历史，看看历史上，这只股票是否出现过短期暴涨暴跌，找到历史最高量。

暴涨暴跌之后的历史最高量，往往就是一只股票实际浮筹的极限。

推理到现在，你终于知道如何计算一只股票的浮筹极限，以上都是确定的结论。

你知道确定的结论，怎么玩？

至少有 3 种玩法：

1、回封涨停

比如 2024 年 6 月 5 日，协和电子涨停，结果炸板持续回落，如果你是游资，你在涨停板买了，想回封涨停救一下，或者你想拿筹码，并且还想打造一个 3 连板，怎么做：

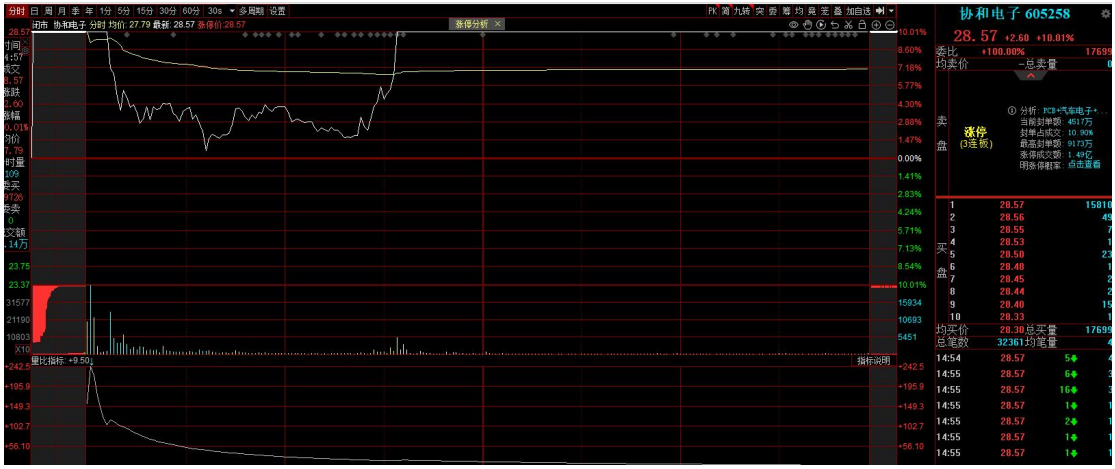

首先，算一下它的浮筹极限，看它的历史最高量，大约 13 万手，你要保证回封涨停，并且封死，肯定要考虑封涨停以后，没有太多筹码砸你，怎么玩？

当然是等到筹码换手到 13 万手左右，你再去点火封涨停，一方面，你能够拿到足够多的筹码，另一方面，没有太多砸盘，你可以封死涨停；

看看它在什么时候点火：

当天成交 12 万手，上方的委托卖单大约 5000 多手，也就是浮筹基本都放出来了，这时候游资点火，两波拉涨洗筹码，上涨停。

最终成交 14.5 万手，跟历史爆量差不多。

2、尾盘偷袭

原理跟回封涨停一样，比如 2024 年 6 月 4 日的众智科技：

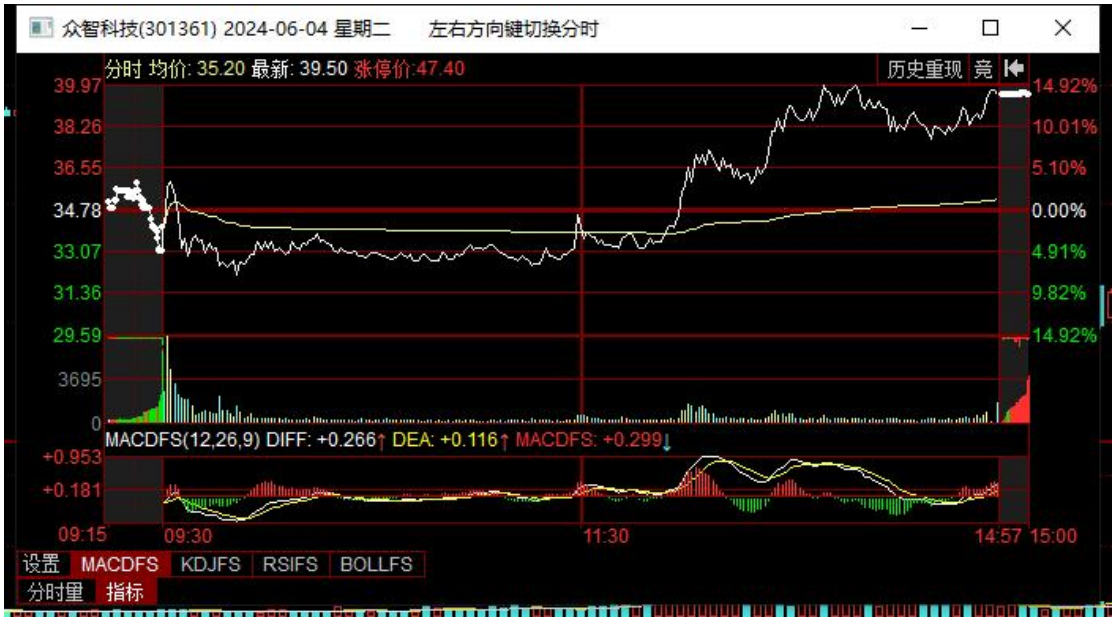

这只票的历史最大量在近期，浮筹 22 万手；

早盘平开，短暂上冲后快速下杀到水下震荡，经历了一早上的震荡，想跑的人基本都跑了，上午成交 13 万手，午后第一波拉起回落，再次洗一波筹码，下杀至平盘附近，成交 17 万手，剩余的浮筹已经不多了，随后做二次拉涨，成交到 20 万手，剩下就是 2 万手，所以到尾盘，还能够进一步拉涨，因为没有砸盘压力了。

3、判断炸板

2024 年 6 月 5 日的台基股份，早盘快速冲涨停，板块内的个股纷纷拉涨，虽然它封住涨停板，能不能封死呢？

不是猜出来的，你大致算一下，它有多少浮筹还没有砸出来。封死涨停，成交 24 万手，最近成交活跃的浮筹极限大约是 54 万手，如果板块持续发酵大涨，那么持有筹码的人会信心十足，不会砸盘，但如果板块没有发发酵，而是冲高回落，板块退潮，或者有其他风险，那么里面 30 万手的持有筹码的人，还愿意锁仓不卖吗？

当然不会，它们会轻易的把涨停板砸开；

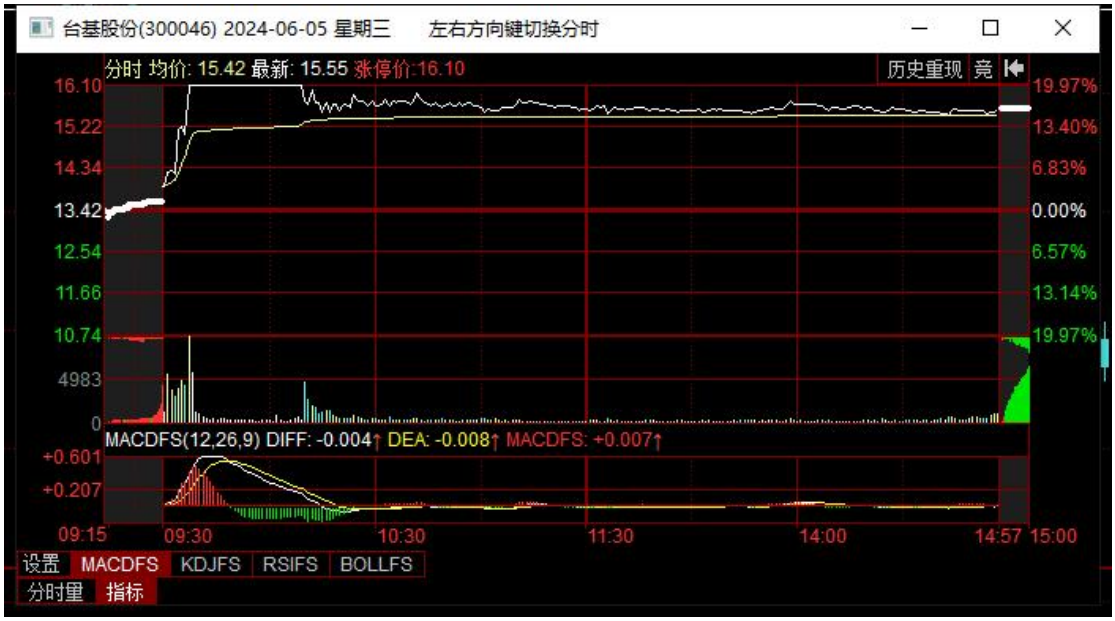

情绪弱势，容易出爆量，因为恐慌多，都想落袋为安；情绪强势条件下，容易出缩量，因为兴奋多，都在抢筹码。

以上三种玩法，都是浮筹测算原理，推理出来的结论，但这些结论，并非必然发生。就像肉送到你嘴边，你可以轻易吃到，但你就是不想吃，这就是随机。

在设计交易系统的时候，一定要知道，什么东西，是确定的，必然的，什么东西，是不确定的，是随机的。

交易，要有必然的原理，否则你下注不坚定，**也要有随机的东西**，否则盲目套用，只会让你在现实的交易中，寸步难行，处处碰壁。

知行难合一，所以要事上练，只要路走对了，到达稳定盈利的彼岸，只是时间问题。