論文まとめノート

Haruki AOKI

更新日: May 19, 2025

Contents

1 Input and output in damped quantum systems: Quantum stochastic differential equations and the master equation **2**

2 Realization of Quantum Toffoli Gate with Trapped Ions **5**

3 Coherent control of a local phonon in trapped ions using dynamical decoupling **6**

4 Cavity-Enhance Solid-state Nuclear Spin Gyroscope **7**

Chapter 1

Input and output in damped quantum systems: Quantum stochastic differential equations and the master equation

種類 Article

閲覧日 13th May 2025

キーワード

文献番号 [1]

関連論文 特になし.

1.1 量子 Langevin 方程式

着目系 $\hat{H}_{\mathrm{sys}}$，熱浴 $\hat{H}_{\mathrm{B}}$，それらの相互作用 $\hat{H}_{\mathrm{int}}$ の全体を考える．全体のハミルトニアンは，

$$\hat{H} = \hat{H}_{\mathrm{sys}} + \hat{H}_{\mathrm{B}} + \hat{H}_{\mathrm{int}} \tag{1.1.1}$$

である．熱浴は Boson 場であるとして，熱浴のハミルトニアンと相互作用のハミルトニアンは，

$$\hat{H}_{\mathrm{B}}(t) \coloneqq \int_{-\infty}^{\infty} \mathrm{d}\omega\, \hbar\omega \hat{b}^{\dagger}(\omega, t)\hat{b}(\omega, t) \tag{1.1.2}$$

$$\hat{H}_{\mathrm{int}}(t) \coloneqq \int_{-\infty}^{\infty} \mathrm{d}\omega\, \hbar \mathrm{i}\kappa(\omega)\Big(\hat{b}^{\dagger}(\omega, t)\hat{c}(t) - \hat{c}^{\dagger}(t)\hat{b}(\omega, t)\Big) \tag{1.1.3}$$

とする．$\hat{b}(\omega, t)$ は時刻 t における，周波数モード ω の消滅演算子であり，

$$\Big[\hat{b}(\omega, t), \hat{b}^{\dagger}(\omega', t)\Big] = \delta(\omega - \omega') \quad \Big[\hat{b}(\omega, t), \hat{b}(\omega', t)\Big] = 0 \tag{1.1.4}$$

であるとする．また，$\hat{c}$ は着目系の演算子のうち，熱浴と相互作用するものである．さて，熱浴の演算子 $\hat{b}(\omega, t)$ や，着目系の任意の物理量 $\hat{a}(t)$ の時間発展を考えよう．Heisenberg の方程式より，

$$\frac{\partial \hat{b}}{\partial t} = -\frac{\mathrm{i}}{\hbar}\Big[\hat{b}(\omega, t), \hat{H}(t)\Big] \tag{1.1.5}$$

$$= -\frac{\mathrm{i}}{\hbar}\Big[\hat{b}(\omega, t), \hat{H}_{\mathrm{B}}(t)\Big] - \frac{\mathrm{i}}{\hbar}\Big[\hat{b}(\omega, t), \hat{H}_{\mathrm{int}}(t)\Big] \tag{1.1.6}$$

$$
\begin{aligned}
&= -\frac{\mathrm{i}}{\hbar}\int_{-\infty}^{\infty}\mathrm{d}\omega'\,\hbar\omega'\Big(\hat{b}(\omega,t)\hat{b}^\dagger(\omega',t)\hat{b}(\omega',t)-\hat{b}^\dagger(\omega',t)\hat{b}(\omega',t)\hat{b}(\omega,t)\Big) && (1.1.7)\\
&\quad -\frac{\mathrm{i}}{\hbar}\int_{-\infty}^{\infty}\mathrm{d}\omega'\,\hbar\mathrm{i}\kappa(\omega')\Big(\hat{b}(\omega,t)\hat{b}^\dagger(\omega',t)\hat{c}(t)-\hat{b}^\dagger(\omega',t)\hat{c}(t)\hat{b}(\omega,t)\Big) && (1.1.8)\\
&= -\mathrm{i}\omega\hat{b}(\omega,t)+\kappa(\omega)\hat{c}(t) && (1.1.9)\\
\frac{\mathrm{d}\hat{a}}{\mathrm{d}t} &= -\frac{\mathrm{i}}{\hbar}\Big[\hat{b}(\omega,t),\hat{H}(t)\Big] && (1.1.10)\\
&= -\frac{\mathrm{i}}{\hbar}\Big[\hat{a}(t),\hat{H}_{\mathrm{sys}}(t)\Big]-\frac{\mathrm{i}}{\hbar}\Big[\hat{a}(t),\hat{H}_{\mathrm{int}}(t)\Big] && (1.1.11)\\
&= -\frac{\mathrm{i}}{\hbar}\Big[\hat{a}(t),\hat{H}_{\mathrm{sys}}(t)\Big]+\int_{-\infty}^{\infty}\kappa(\omega)\Big(\hat{b}^\dagger(\omega,t)[\hat{a}(t),\hat{c}(t)]-\big[\hat{a}(t),\hat{c}^\dagger(t)\big]\hat{b}(\omega,t)\Big) && (1.1.12)
\end{aligned}
$$

である．まず，$\hat{b}(\omega,t)$ に関する非斉次微分方程式，

$$
\frac{\partial\hat{b}}{\partial t} = -\mathrm{i}\omega\hat{b}(\omega,t)+\kappa(\omega)\hat{c}(t) \tag{1.1.13}
$$

を未定係数法で解く．斉次式は，

$$
\frac{\partial\hat{b}}{\partial t} = -\mathrm{i}\omega\hat{b}(\omega,t) \tag{1.1.14}
$$

であるので，斉次解は，

$$
\hat{b}(\omega,t) = \mathrm{e}^{-\mathrm{i}\omega(t-t_0)}\hat{b}_0(\omega),\quad \hat{b}_0(\omega) \coloneqq \hat{b}(\omega,t_0) \tag{1.1.15}
$$

である．未定係数法では，時間に依存しない $\hat{b}_0(\omega)$ を時間依存する項とみなして，元の微分方程式に代入するのであった．すると，

$$
\begin{aligned}
\mathrm{e}^{-\mathrm{i}\omega(t-t_0)}\frac{\partial\hat{b}_0}{\partial t}-\mathrm{i}\omega(t-t_0)\mathrm{e}^{-\mathrm{i}\omega(t-t_0)}\hat{b}_0(\omega,t) &= -\mathrm{i}\omega\mathrm{e}^{-\mathrm{i}\omega(t-t_0)}\hat{b}_0(\omega)+\kappa(\omega)\hat{c}(t) && (1.1.16)\\
\iff \frac{\partial\hat{b}_0}{\partial t} &= \kappa(\omega)\mathrm{e}^{\mathrm{i}\omega(t-t_0)}\hat{c}(t) && (1.1.17)\\
\implies \hat{b}_0(\omega,t) &= \kappa(\omega)\int_{t_0}^{t}\mathrm{d}t'\,\mathrm{e}^{\mathrm{i}\omega(t'-t_0)}\hat{c}(t') && (1.1.18)
\end{aligned}
$$

と書ける．よって，

$$
\begin{aligned}
\hat{b}(\omega,t) &= \mathrm{e}^{-\mathrm{i}\omega(t-t_0)}\hat{b}_0(\omega)+\mathrm{e}^{-\mathrm{i}\omega(t-t_0)}\kappa(\omega)\int_{t_0}^{t}\mathrm{d}t'\,\mathrm{e}^{\mathrm{i}\omega(t'-t_0)}\hat{c}(t') && (1.1.19)\\
\iff \hat{b}(\omega,t) &= \mathrm{e}^{-\mathrm{i}\omega(t-t_0)}\hat{b}_0(\omega)+\kappa(\omega)\int_{t_0}^{t}\mathrm{d}t'\,\mathrm{e}^{-\mathrm{i}\omega(t-t')}\hat{c}(t') && (1.1.20)
\end{aligned}
$$

である．$\hat{a}(t)$ に関する微分方程式は，式 (1.1.20) を用いて，

$$
\begin{aligned}
\frac{\mathrm{d}\hat{a}}{\mathrm{d}t} = -\frac{\mathrm{i}}{\hbar}\Big[\hat{a}(t),\hat{H}_{\mathrm{sys}}(t)\Big]&+\int_{-\infty}^{\infty}\mathrm{d}\omega\,\kappa(\omega)\Big\{\mathrm{e}^{\mathrm{i}\omega(t-t_0)}\hat{b}_0^\dagger(\omega)[\hat{a}(t),\hat{c}(t)]-\mathrm{e}^{-\mathrm{i}\omega(t-t_0)}\big[\hat{a}(t),\hat{c}^\dagger(t)\big]\hat{b}_0(\omega)\Big\} && (1.1.21)\\
&+\int_{-\infty}^{\infty}\mathrm{d}\omega\,[\kappa(\omega)]^2\int_{t_0}^{t}\mathrm{d}t'\,\Big(\mathrm{e}^{\mathrm{i}\omega(t-t')}\hat{c}^\dagger(t')[\hat{a}(t),\hat{c}(t)]-\big[\hat{a}(t),\hat{c}^\dagger(t)\big]\mathrm{e}^{-\mathrm{i}\omega(t-t')}\hat{c}(t')\Big) && (1.1.22)
\end{aligned}
$$

となる．

式 (1.1.22) に第 1 Markov 近似を行う．すなわち，

$$
\kappa(\omega) = \sqrt{\frac{\gamma}{2\pi}} \tag{1.1.23}
$$

とする．

ところで，1 を Fourier 変換すると，

$$\int_{-\infty}^{\infty} \mathrm{d}\omega\, \mathrm{e}^{-\mathrm{i}\omega(t-t')} = 2\pi\delta(t-t') \tag{1.1.24}$$

となる．また，デルタ函数は偶函数であるから，

$$\begin{aligned}
\int_{t_0}^{t} \mathrm{d}t'\, c(t')\delta(t-t') &= \int_{0}^{t-t_0} \mathrm{d}\tau\, c(t-\tau)\delta(\tau) && (1.1.25)\\
&= \int_{0}^{\infty} \mathrm{d}\tau\, \delta(t-\tau)\delta(\tau) && (1.1.26)\\
&= \frac{1}{2}\int_{-\infty}^{\infty} \mathrm{d}\tau\, \delta(t-\tau)\delta(\tau) && (1.1.27)\\
&= \frac{1}{2}c(t) && (1.1.28)
\end{aligned}$$

となる．また，初期状態での熱浴の演算子 $\hat{b}_0(\omega) = \hat{b}(\omega, 0)$ の Fourier 変換を，

$$\hat{b}_{\mathrm{in}}(t) \coloneqq \frac{1}{\sqrt{2\pi}}\int_{-\infty}^{\infty} \mathrm{d}\omega\, \mathrm{e}^{-\mathrm{i}\omega(t-t_0)}\hat{b}_0 \tag{1.1.29}$$

と定義する．これらの記法を用いると式 (1.1.22) は，

$$\begin{aligned}
\frac{\mathrm{d}\hat{a}}{\mathrm{d}t} &= -\frac{\mathrm{i}}{\hbar}\Big[\hat{a}(t), \hat{H}_{\mathrm{sys}}(t)\Big] + \int_{-\infty}^{\infty} \mathrm{d}\omega\, \kappa(\omega)\Big\{\mathrm{e}^{\mathrm{i}\omega(t-t_0)}\hat{b}_0^\dagger(\omega)[\hat{a}(t), \hat{c}(t)] - \mathrm{e}^{-\mathrm{i}\omega(t-t_0)}\big[\hat{a}(t), \hat{c}^\dagger(t)\big]\hat{b}_0(\omega)\Big\} && (1.1.30)\\
&\quad + \int_{-\infty}^{\infty} \mathrm{d}\omega\, [\kappa(\omega)]^2 \int_{t_0}^{t} \mathrm{d}t' \Big(\mathrm{e}^{\mathrm{i}\omega(t-t')}\hat{c}^\dagger(t')[\hat{a}(t), \hat{c}(t)] - \big[\hat{a}(t), \hat{c}^\dagger(t)\big]\mathrm{e}^{-\mathrm{i}\omega(t-t')}\hat{c}(t')\Big) && (1.1.31)\\
&= -\frac{\mathrm{i}}{\hbar}\Big[\hat{a}(t), \hat{H}_{\mathrm{sys}}(t)\Big] + \sqrt{\frac{\gamma}{2\pi}}\Bigg[\Bigg\{\int_{-\infty}^{\infty} \mathrm{d}\omega\, \mathrm{e}^{\mathrm{i}\omega(t-t_0)}\hat{b}_0^\dagger\Bigg\}[\hat{a}(t), \hat{c}(t)] - \big[\hat{a}(t), \hat{c}^\dagger(t)\big]\Bigg\{\int_{-\infty}^{\infty} \mathrm{d}\omega\, \mathrm{e}^{-\mathrm{i}\omega(t-t_0)}\hat{b}_0^\dagger\Bigg\}\Bigg] && (1.1.32)\\
&\quad + \frac{\gamma}{2\pi}\Bigg[\int_{t_0}^{t} \mathrm{d}t' \Bigg\{\int_{-\infty}^{\infty} \mathrm{d}\omega\, \mathrm{e}^{\mathrm{i}\omega(t-t')}\Bigg\}\hat{c}^\dagger(t')[\hat{a}(t), \hat{c}(t)] - \int_{t_0}^{t} \mathrm{d}t' \Bigg\{\int_{-\infty}^{\infty} \mathrm{d}\omega\, \mathrm{e}^{-\mathrm{i}\omega(t-t')}\Bigg\}[\hat{a}(t), \hat{c}(t)]\hat{c}(t')\Bigg] && (1.1.33)\\
&= -\frac{\mathrm{i}}{\hbar}\Big[\hat{a}(t), \hat{H}_{\mathrm{sys}}(t)\Big] + \sqrt{\gamma}\Big[\hat{b}_{\mathrm{in}}(t)[\hat{a}(t), \hat{c}(t)] - \big[\hat{a}(t), \hat{c}^\dagger(t)\big]\hat{b}_{\mathrm{in}}^\dagger(t)\Big] && (1.1.34)\\
&\quad + \gamma\Bigg[\int_{t_0}^{t} \mathrm{d}t'\, \delta(t-t')\hat{c}^\dagger(t')[\hat{a}(t), \hat{c}(t)] - \int_{t_0}^{t} \mathrm{d}t'\, \delta(t-t')[\hat{a}(t), \hat{c}(t)]\hat{c}(t')\Bigg] && (1.1.35)\\
&= -\frac{\mathrm{i}}{\hbar}\Big[\hat{a}(t), \hat{H}_{\mathrm{sys}}(t)\Big] + \sqrt{\gamma}\hat{b}_{\mathrm{in}}(t)[\hat{a}(t), \hat{c}(t)] - \sqrt{\gamma}\big[\hat{a}(t), \hat{c}^\dagger(t)\big]\hat{b}_{\mathrm{in}}^\dagger(t) + \frac{\gamma}{2}\hat{c}^\dagger(t)[\hat{a}(t), \hat{c}(t)] - \frac{\gamma}{2}[\hat{a}(t), \hat{c}(t)]\hat{c}(t) && (1.1.36)\\
&= -\frac{\mathrm{i}}{\hbar}\Big[\hat{a}(t), \hat{H}_{\mathrm{sys}}(t)\Big] - \big[\hat{a}(t), \hat{c}^\dagger(t)\big]\Big(\sqrt{\gamma}\hat{b}_{\mathrm{in}} + \frac{\gamma}{2}\hat{c}\Big) + \Big(\sqrt{\gamma}\hat{b}_{\mathrm{in}}^\dagger + \frac{\gamma}{2}\hat{c}^\dagger\Big)[\hat{a}(t), \hat{c}(t)] && (1.1.37)
\end{aligned}$$

となる．よって，$\hat{a}(t)$ の時間発展は，

$$\frac{\mathrm{d}a}{\mathrm{d}t} = -\frac{\mathrm{i}}{\hbar}\Big[\hat{a}(t), \hat{H}_{\mathrm{sys}}(t)\Big] - \big[\hat{a}(t), \hat{c}^\dagger(t)\big]\Big(\sqrt{\gamma}\hat{b}_{\mathrm{in}}(t) + \frac{\gamma}{2}\hat{c}(t)\Big) + \Big(\sqrt{\gamma}\hat{b}_{\mathrm{in}}^\dagger(t) + \frac{\gamma}{2}\hat{c}^\dagger(t)\Big)[\hat{a}(t), \hat{c}(t)] \tag{1.1.38}$$

と書ける．

第 1 Markov 近似を行った式 (1.1.22) は次の 4 つの特徴を持つ．

1. 着目系に関して減衰項が存在する．着目系が調和振動子モデルのハミルトニアンを持ち，その周波数は ω_0 の整数倍であるとする．熱浴と相互作用する着目系の演算子は $\hat{a}$ であり，またそれだけのとき $\hat{c}(t) = \hat{a}(t)$ として式 (1.1.38) は，

$$\begin{aligned}
\frac{\mathrm{d}a}{\mathrm{d}t} &= -\frac{\mathrm{i}}{\hbar}\big[\hat{a}(t), \hbar\omega_0\hat{a}^\dagger(t)\hat{a}(t)\big] - \big[\hat{a}(t), \hat{a}^\dagger(t)\big]\Big(\sqrt{\gamma}\hat{b}_{\mathrm{in}}(t) + \frac{\gamma}{2}\hat{a}(t)\Big) + \Big(\sqrt{\gamma}\hat{b}_{\mathrm{in}}^\dagger(t) + \frac{\gamma}{2}\hat{a}^\dagger(t)\Big)[\hat{a}(t), \hat{a}(t)] && (1.1.39)\\
\iff \frac{\mathrm{d}a}{\mathrm{d}t} &= -\frac{\mathrm{i}}{\hbar}\hat{a}(t) - \sqrt{\gamma}\hat{b}_{\mathrm{in}}(t) - \frac{\gamma}{2}\hat{a}(t) && (1.1.40)
\end{aligned}$$

となり，第 1 項は周波数 $\hat{\omega}_0$ で振動する項，第 2 項は減衰する項である．

2. $\hat{b}_{\mathrm{in}}$ はノイズ項である．初期状態 $\hat{b}_{\mathrm{in}}$ に依存せず，式 (1.1.22) は成立する．

伊藤積分以降，わからない．数理物理の分野になるから深追いしないことにした．

Chapter 2

Realization of Quantum Toffoli Gate with Trapped Ions

種類 Article

閲覧日 14th May 2025

キーワード Trapped-ion, Toffoli gate, Quantum Computer

文献番号 [2]

関連論文 [3], [4]

Chapter 3

Coherent control of a local phonon in trapped ions using dynamical decoupling

種類 Article

閲覧日 14th May 2025

キーワード Trapped-ion, Dynamical decoupling

文献番号 [2]

関連論文 Qudit への応用 [5], 論文の元のアイデア [6]

3.1 行ったこと

ダイナミカルデカップリングを用いて，ホッピングによる状態遷移から量子ビットを守る．

3.2 原理

Chapter 4

Cavity-Enhance Solid-state Nuclear Spin Gyroscope

種類 Article

閲覧日 17th May 2025

キーワード Nitrogen Vacancy, Cavity QED

文献番号 [7]

関連論文 核スピンを用いた角速度センシング [8]，核スピンと電子スピンを用いた角速度の保存 [9]

4.1 行ったこと

1. 反転分布なしのメーザを nNV-cQED 系で実現.
2. NV の電子スピン-核スピン-共振器系を用いた，NV を用いた角速度センシングの精度の 3 桁改善.
3. 角速度のベクトルセンシング.
4. 核スピンの環境系によるノイズを影響を電子スピンで補正する共磁力計の実現.
5.

4.2 詳細

4.2.1 ドライブ・プローブ干渉

NV の電子スピン-核スピン系のハミルトニアンは,

$$\hat{H}_{\mathrm{NV}} = D\hat{S}_z^2 + \gamma_{\mathrm{e}}\hat{\boldsymbol{S}}\cdot\boldsymbol{B} + Q\hat{I}_z^2 - \gamma_{\mathrm{n}}\hat{\boldsymbol{I}}\cdot\boldsymbol{B} + \hat{\boldsymbol{S}}\mathcal{A}\hat{\boldsymbol{I}} \tag{4.2.1}$$

と書ける．ただし，$\hat{S}_z$ は電子スピンの演算子，$\hat{I}_z$ は核スピンの演算子，$\mathcal{A}$ は対角的な超微細構造のテンソルである．どちらもスピン 1 系であり，$|1\rangle \coloneqq |m_{\mathrm{s}}=0, m_{\mathrm{I}}=-1\rangle$，$|2\rangle \coloneqq |m_{\mathrm{s}}=0, m_{\mathrm{I}}=0\rangle$，$|\mathrm{e}\rangle \coloneqq |m_{\mathrm{s}}=1, m_{\mathrm{I}}=-1\rangle$ のような Λ型準位として用いる．

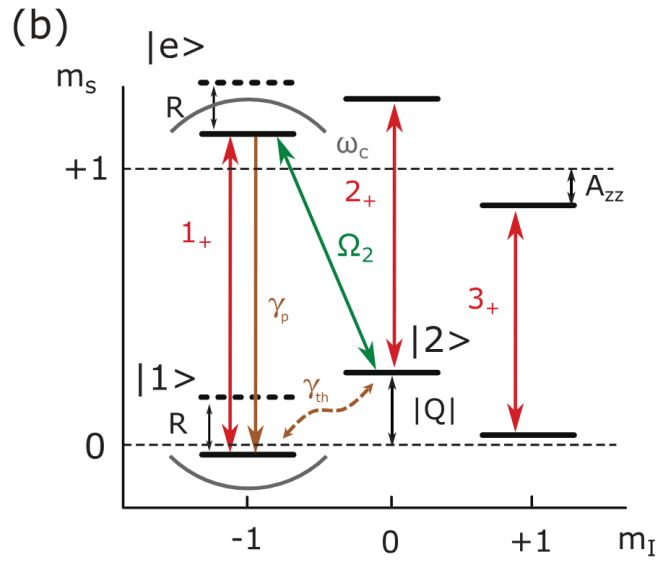

図 4.1: 今回用いる NV の準位図．横軸が核スピン，縦軸が電子スピンを表している．

N 個の NV が集まったアンサンブルを考える．プローブとして，共振器 (マイクロ波) のモード $\hat{a}$ は，エネルギー差が ω_c である $|1\rangle$ と $|e\rangle$ と結合しているとするまた $|2\rangle$ と $|e\rangle$ を遷移する Rabi 周波数が Ω_2 となるように周波数 ω_d のドライブ光が入っているとする．共振器の結合 g が共振器の緩和レート κ や電子スピンのデコヒーレンスレート Γ よりも十分大きい，$C = 4g^2/(\kappa\Gamma) \sim 20$ の強結合領域を考える．ω_c と ω_d の離調 Δ が 0 になると，電磁誘導透過 (EIT) が起こる．

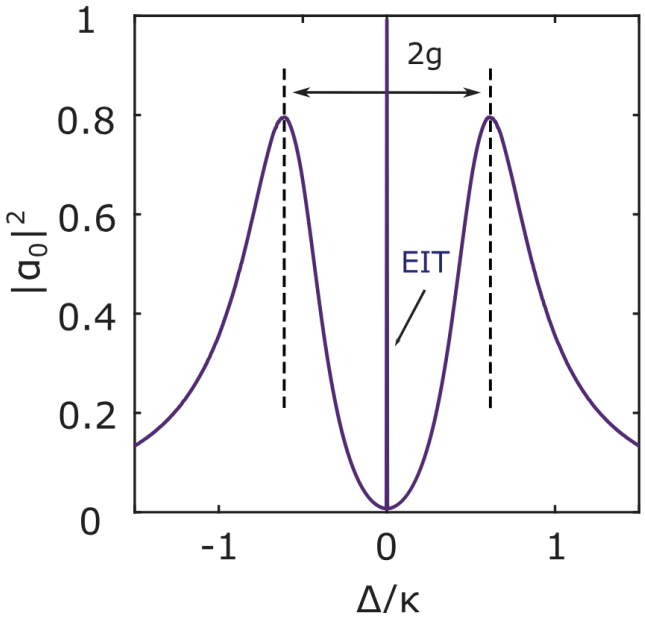

図 4.2: EIT の様子．$|\alpha|_0$ が NV センターの吸収強度を表す．この現象は 2 つの場の量子干渉ととらえることができる．

さらに Rabi 周波数を大きくすると，透過するだけでなく，プローブ光が増強されること (MWI) が分かる．

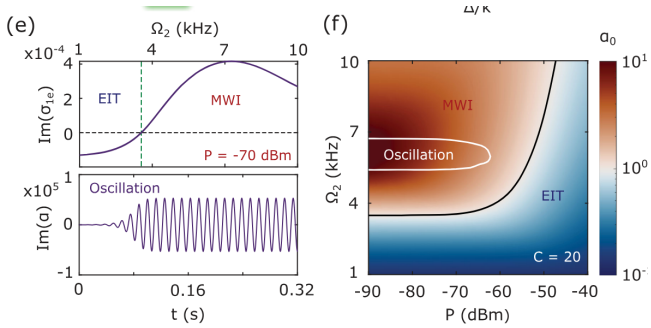

図 4.3: (e): Rabi 周波数を大きくすると EIT から MWI へと切り替わることがわかる．(f): プローブ光の強度と Rabi 周波数による，EIT と MWI の関係.

4.2.2　角速度センシング

角速度 $\boldsymbol{R}$ で回っているとき，ハミルトニアンに $\boldsymbol{R}\cdot\hat{I}$ の項を足せば良く，エネルギーシフトを意味する．この原理を用いると，従来の感度が $\eta_{\mathrm{exp}} = 4.7$ mdeg/s/$\sqrt{\mathrm{Hz}}$ であったものが，MWI の領域では 1.5 deg/s/$\sqrt{\mathrm{Hz}}$，EIT の領域では 3.5 mdeg/s/$\sqrt{\mathrm{Hz}}$ となる．なお，Standard Quantum Limit (SQL) は今回のサンプルの場合，0.04 mdeg/s/$\sqrt{\mathrm{Hz}}$ であり，改善の余地がある一方，ショットノイズ限界からは 3 桁改善した結果である.

4.2.3　共磁力計による精度改善

電子スピンにも同様の原理で測定を行うことで補正を行った.

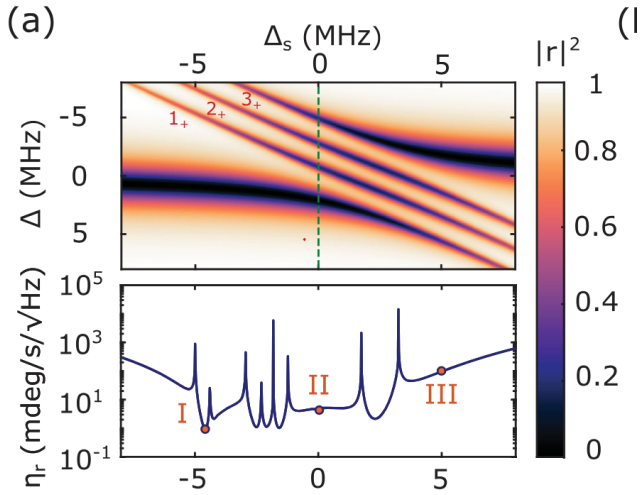

図 4.4: 上: 2 つの離調 Δ と Δ_{s} による共振器の透過率 $|r|^2$．下: $\Delta_{\mathrm{s}} = 0$ MHz としたときの感度.

$\Delta = -4.7$ MHz で感度 $\eta_{\mathrm{r}} = 1$ mdeg/s/$\sqrt{\mathrm{Hz}}$ を達成して，単純な角速度センシングよりも改善していることが分かる．実効的には 3 つ目の核スピンを用いて改善と言っているが，どういうことかよくわからない.

参考文献

[1] C. W. Gardiner and M. J. Collett, "Input and output in damped quantum systems: quantum stochastic differential equations and the master equation", Phys. Rev. A **31**, 3761 (1985).

[2] R. Ohira, S. Kume, and K. Toyoda, "Coherent control of a local phonon in trapped ions using dynamical decoupling", Phys. Rev. A **106**, 042603 (2022).

[3] F. Schmidt-Kaler, H. Häffner, S. Gulde, M. Riebe, G. P. Lancaster, T. Deuschle, C. Becher, W. Hänsel, J. Eschner, C. Roos, and R. Blatt, "How to realize a universal quantum gate with trapped ions", Appl. Phys. B **77**, 789 (2003).

[4] F. Schmidt-Kaler, H. Häffner, M. Riebe, S. Gulde, G. P. Lancaster, T. Deuschle, C. Becher, C. F. Roos, J. Eschner, and R. Blatt, "Realization of the cirac–zoller controlled-not quantum gate", Nature **422**, 408 (2003).

[5] R. T. Sutherland and S. D. Erickson, "Passive dynamical decoupling of trapped-ion qubits and qudits", Phys. Rev. A **109**, 022620 (2024).

[6] C. Shen, Z. Zhang, and L.-M. Duan, "Scalable implementation of boson sampling with trapped ions", Phys. Rev. Lett. **112**, 050504 (2014).

[7] H. Wang, S. Wu, K. Jacobs, Y. Duan, D. R. Englund, and M. E. Trusheim, "Cavity-enhanced solid-state nuclear spin gyroscope", Phys. Rev. Lett. **134**, 183603 (2025).

[8] A. Ajoy and P. Cappellaro, "Stable three-axis nuclear-spin gyroscope in diamond", Phys. Rev. A **86**, 062104 (2012).

[9] H. Wang, K. L. Tiwari, K. Jacobs, M. Judy, X. Zhang, D. R. Englund, and M. E. Trusheim, "A spin-refrigerated cavity quantum electrodynamic sensor", Nat. Commun. **15**, 10320 (2024).