Textométrie

Les mots de la droite extrême sur les plateformes du numériques :

Le cas des youtubeurs

Dossier réalisé par Gaëtan Beguin & Jérémie Dupont

Introduction **3**

1. Initialisation de l'enquête **4**

1.1. Présentation du corpus et méthodologie 4

1.2. Différentes hypothèses 5

2. Vers une homogénéisation des thématiques dans la Fachosphère ? **6**

2.1. Des thématiques transversale et majoritaire 6

2.2. Mais la présence de discours distinct 11

3. Popularité et variations des discours : stratégie lexicales des créateurs populaires dans la Fachosphère **14**

3.1. Le Raptor vs Barbare civilisé 14

3.1.1. Discours impactant vs discours nuancé 14

3.1.2 Usage des pronoms : l'art d'impliquer le public à travers les pronoms 16

3.1.3 L'emploi des verbes : marqueurs de style chez Barbare Civilisé et Le Raptor 18

4. Conclusion **19**

Annexes **21**

Introduction

En France, l'extrême droite est le premier bord politique à avoir investi Internet dès sa création. La place prise par les militants d'extrême droite sur Internet a évolué au fil du temps. À l'origine, le principal outil de ces individus était celui des “blogues”, utilisé par différents militants, tel que le polémiste Alain Soral, considéré comme l’un des pionniers de cette pratique. Les profils de ces militants, les courants politiques qui leur sont associés et les thématiques qui les accompagnent sont très hétérogènes, allant de l’antisémitisme au négationnisme en passant par l’homophobie ou la xénophobie. Cette hétérogénéité peut être expliquée par les contingences produites par Internet, qui seraient adaptées au mouvement d'extrême droite. En effet, selon Dominique Albertini et David Doucet, Internet permettait l'émergence “d'une contre-culture ayant ses propres normes et références, un « prêt-à-penser » alternatif [...] pour lutter contre le « système ».” (Doucet et Albertini, 2016).

Aujourd’hui, les outils et pratiques investis par les militants d'extrême droite ne se limitent plus aux blogues. D'autres médias sont utilisés, comme par exemple des médias audiovisuels tels que YouTube et Twitch. C’est sur le média de YouTube que nous avons choisi de concentrer notre étude.

Avec cette multiplicité et cette diversité d’outils utilisés, de nouveaux profils d’internautes d'extrême droite ont pu émerger. Cette nouvelle aire de l'extrême droite sur Internet est caractérisée par “l’utilisation d’Internet et des réseaux sociaux par une frange technophile et jeune de l’extrême droite.” (Doucet et Albertini, 2016). Parmi eux, nous retrouvons des profils de producteurs de contenu très diversifiés, allant du média traditionnel ayant investi YouTube, comme c’est le cas pour “Valeurs actuelles” qui a créé la chaîne “Va plus”, à des représentants de mouvements militants, tels que Thaïs d’Escufon, ancienne porte-parole du mouvement Génération identitaire, en passant par tout un ensemble de producteurs indépendants ou non. L’ensemble de cette communauté hétérogène a été renommée “Fachosphère” ou “réacosphère” par les journalistes, sociologues et politologues qui l'ont étudiée.

Comme stipulé en amont, notre étude se concentre sur une partie de cette communauté, caractérisée par l’utilisation du média YouTube. Dans le champ des producteurs de contenu français sur YouTube, certains, pourtant très visionnés, ont une rhétorique et produisent du contenu imprégné des idéologies associées à l’extrême droite. C’est par exemple le cas du “Raptor dissident”, qui comptabilise plus de 730 000 abonnés sur sa chaîne. D’autres membres de la Fachosphère, moins visionnés, produisent également ce type de contenu.

Dans cette étude, nous avons réuni un corpus exhaustif afin de dresser une typologie des différents profils présents dans la Fachosphère. Pour ce faire, nous avons choisi d’élaborer une série d’idéaux types à l’aide d’un système d’analyse textométrique. La textométrie, méthode d’analyse informatisée des corpus textuels, nous permet d’explorer les récurrences, les

cooccurrences et les structures lexicales des discours produits par les membres de la Fachosphère. Selon Serge Paugam, l'idéal type créé par Max Weber a pour fonction de “discerner les traits principaux, volontairement simplifiés, qui lui donnent un sens” (Paugam, 2010). Les profils idéaux typiques que nous allons élaborer, à l’aide du contenu oral produit par les membres de la Fachosphère, ne représentent pas des individus précis, mais des images génériques des différents individus composant la Fachosphère.

Après cette introduction, nous nous questionnons sur l’hétérogénéité des discours et des profils des acteurs présents dans la Fachosphère française sur YouTube. En quoi l’analyse textométrique permet-elle de mettre en lumière cette diversité tout en révélant des caractéristiques homogènes des discours et profils ? Notre questionnement s’inscrit dans l’intérêt de montrer les utilisations plurielles d’un réseau social audiovisuel comme YouTube par le champ politique de l’extrême droite.

1. Initialisation de l’enquête

1.1. Présentation du corpus et méthodologie

Comme explicitée en amont, notre étude se focalise sur la plateforme Youtube, nous avons donc utilisé dans ce corpus uniquement des vidéos provenant de la plateforme Youtube. Ce dernier est donc constitué de 28 vidéos de 13 vidéastes différents, les vidéos ont toutes étaient postées entre 2019 et 2022, la liste que composent ces vidéastes n’est cependant pas complètement exhaustive. En effet, nous avons dû faire des choix dans la sélection des vidéastes et surtout de leurs vidéos pour notre corpus, car il est impossible de traiter et d’analyser toutes les chaînes youtube pouvant être qualifiées comme d'extrême droite. De plus, le positionnement à l'extrême droite de certaines chaînes est encore débattu.

Le fait d’avoir dû faire des sélections arbitraires dans le choix des vidéos composant notre corpus, peut rajouter un biais sur la composition de notre corpus, notamment dans le lexique utilisé, nous avons par exemple des vidéos parlant d’un sujet précis liés à un champ lexicale utilisé dans une seul vidéo qui se retrouve grandement mise en avant. Nous avons tout de même essayé d’avoir un échantillon aussi représentatif que possible de ce qu’est l’image de la fachosphère sur youtube.

Nous avons aussi choisi de prendre exclusivement des vidéastes qui font consensus sur leur positionnement idéologique. Cet échantillon est donc composé par les chaines de: Bench et cigare, Papacito et son autre chaîne Ring, Barbare Civilisé, Thais d'escuffon, Le raptor, valek, Bruno le salé, El rayhan, Julien Rochedy, pyschodélik, FDEnews (krock blanc), et enfin Code Rheino.

Les matériaux ont été récupéré à l'aide de la retranscription disponible sous les vidéo youtube, cependant il à fallu s'assurer que ces retranscriptions était à la fois les bonnes et surtout présenter une cohérence avec le discours initiale présent dans les vidéos, cette étape bien que fastidieuse et monotone nous à assurer d'avoir un corpus textuelle avec du sens et utilisable.

Nous avons par la suite effectué l'analyse de notre corpus à travers le logiciel spyder 6, en nous basant sur nos cours de textométrie, nous avons également lors de la première étape de notre analyse retiré tous les "stop word" de notre corpus afin d'avoir un corpus exploitable au mieux.

1.2. Différentes hypothèses

Différentes hypothèses structurent ce document, la première est d'imaginer que les les discours des acteurs de la Fachosphère se structurent autour de thématiques communes, malgré la diversité des profils. Bien que la Fachosphère soit composée de profils hétérogènes, les idéologies associées à l'extrême droite (par exemple, rejet de l'immigration, critique des élites ou du "système") pourraient converger autour de certains champs lexicaux spécifiques.

Notre deuxième hypothèse se tourne vers les producteurs de contenu les plus populaires de la Fachosphère qui seraient susceptibles d'utiliser un lexique différent pour séduire un public plus large, par rapport aux producteurs moins suivis.

2. Vers une homogénéisation des thématiques dans la Fachosphère ?

2.1. Des thématiques transversale et majoritaire

Une première étape de compréhension des thèmes qui traversent les discours de ces youtubeurs a été une analyse des mots les plus répétés dans leurs vidéos. Pour ce faire, nous avons choisi de mettre en avant les 20 mots les plus utilisés dans les vidéos du corpus par youtubeur, en ne sélectionnant que les mots de plus de 4 caractères pour éviter tous les mots de liaison très présents (le mot "a" étant celui qui revenait le plus souvent). Cette approche permet de comprendre et de dresser un premier panorama des termes et, peut-être, des thématiques communes abordées.

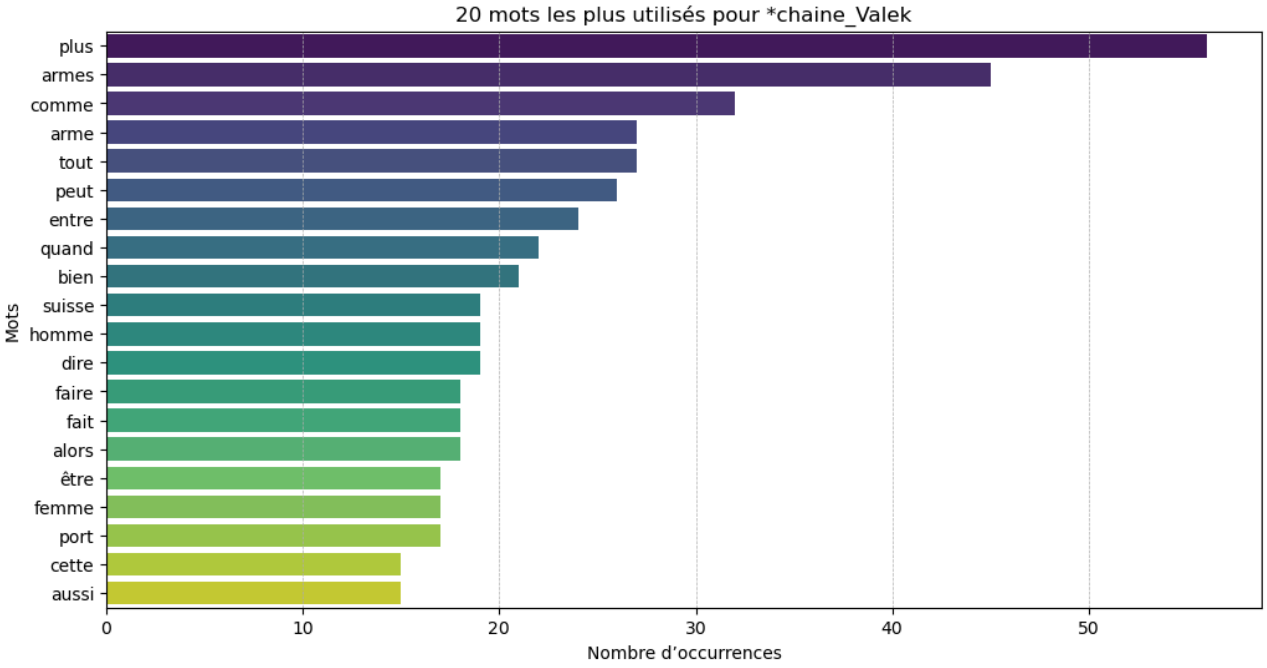

Dans ce graphique, le mot revenant le plus souvent est “plus”, qui peut être classé sans connotation particulière. Cependant, derrière celui-ci se trouve “armes”, évoqué plus de 40 fois, et en quatrième position le même mot, mais sans le pluriel cette fois-ci, à savoir “arme”, répété plus de 30 fois

Ces deux mots mis en avant nous donnent un aperçu de la thématique de la vidéo, évoquant probablement les armes à feu. Il est cependant intéressant de continuer à relever les termes qui peuvent nous interpeller, tels que “suisse” (20 occurrences), “homme” (20 occurrences) ou “femme” (un peu moins de 20 occurrences). À première vue, “homme” et “femme” peuvent paraître banals, mais il s'agit ici de les replacer dans un contexte de production précis : le discours d'un youtubeur d'extrême droite. On peut donc facilement imaginer que ces mots sont utilisés dans les vidéos dans un but précis, voire pour défendre une idéologie.

L'analyse du lexique d'un vidéaste sur une seule vidéo nous apprend peu, si ce n'est sur son thème principal, qui semble ici porter sur les armes à feu. Cependant, l'analyse d'un discours basé sur deux vidéos éclaire davantage une thématique générale. C'est le cas ici : dans deux vidéos, le vidéaste Valek semble répéter environ 70 fois le mot “arme” (ou “armes”), ce qui apparaît pertinent pour en faire une thématique centrale.

Cependant, bien que le discours de Valek semble traversé par la thématique des armes à feu, est-ce également le cas pour d'autres vidéastes ?

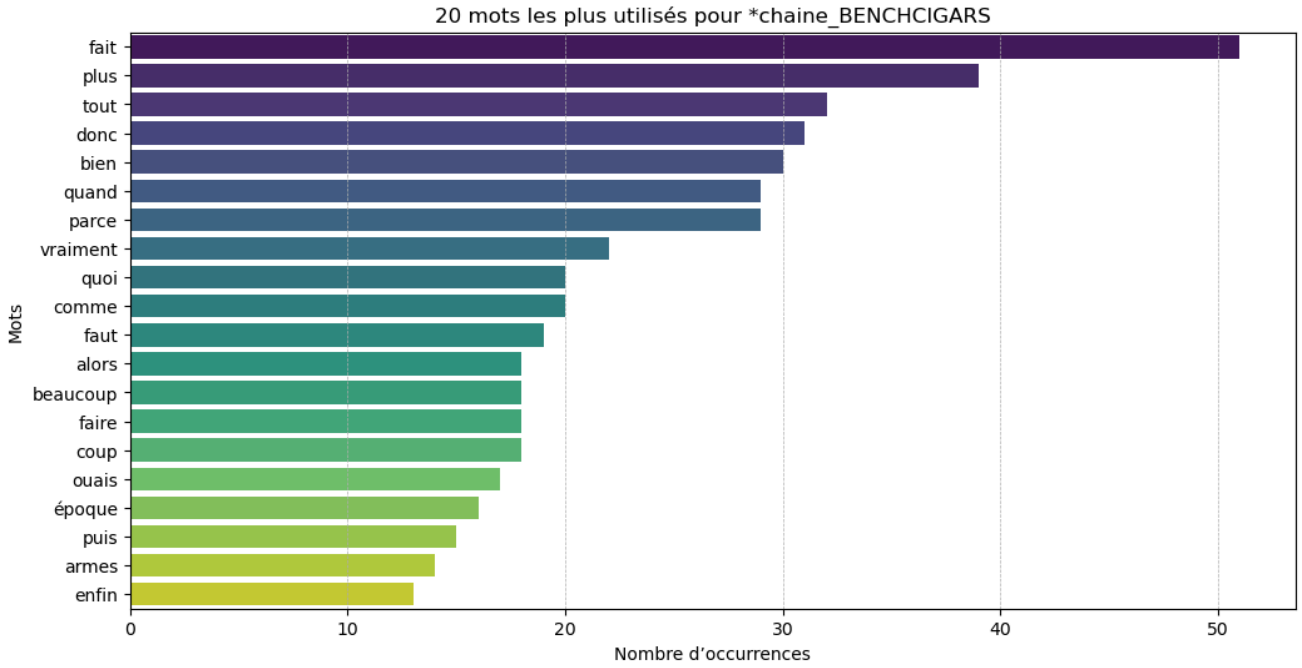

Pour ce graphique, nous observons les occurrences les plus fréquentes dans les vidéos de la chaîne “Bench et Cigare”. Il est notable que bien moins de termes sensibles ou pouvant être rattachés à une opinion politique sont visibles. Une majorité d'adverbes et de verbes apparaît, mais le mot “armes” est également présent avec pratiquement 15 occurrences. Ce mot semble avoir une importance bien moindre dans le discours par rapport au youtubeur précédent, mais sa présence permet de constater qu'une thématique peut apparaître dans les discours de plusieurs vidéastes différents.

Ce rapprochement de discours semble ici se faire autour d'une thématique générale : celle des armes à feu, symbolisée par le mot “armes”. La présence de ce thème n'est guère surprenante, tant les discours pro-armes sont historiquement importants dans certaines branches de l'extrême droite.

Il semble donc possible, après l'analyse de ces graphiques, que des thématiques communes soient partagées entre différents vidéastes. Il est maintenant important d'examiner quelles pourraient être ces autres thématiques.

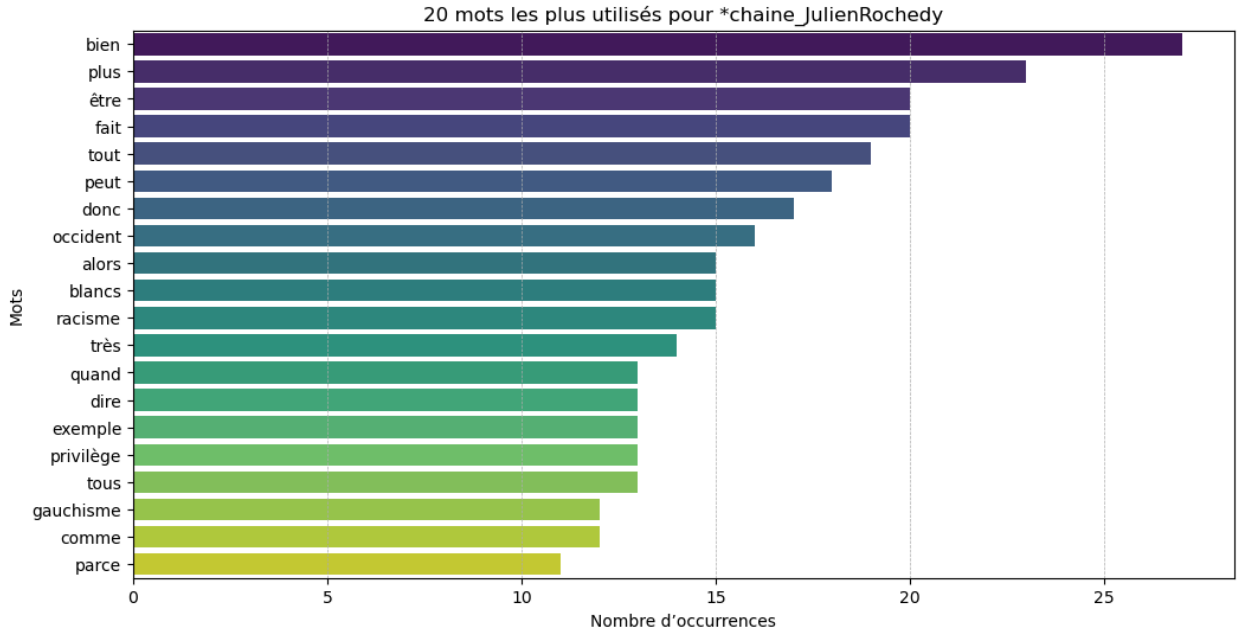

Ici le graphique représente les occurrences les plus présentes pour le youtubeur “julien rochedy”, en continuant le travail effectué en amont il est ici visible que le thème “arme à feux” n’est pas présent par le fait qu’aucun mot ne peut être rapproché à ce thème.

Cependant un nouveaux semble se dégager avec des mots comme “occident”, “blanc”,“racisme” “privilège” ou encore “gauchisme”, c’est mots peuvent etre rattacher a un nouveau thème plus large celui du “politique” en effet les mots comme “racisme” ou “gauchisme”sont aujourd’huis des mots ayant pris place dans le débats commun bien que ici ces mots semble avoir une certaines conotations est un poids important : “gauchisme” étant utilisé pour discréditer une frange politique situé à l'opposé de l'extrême droite.

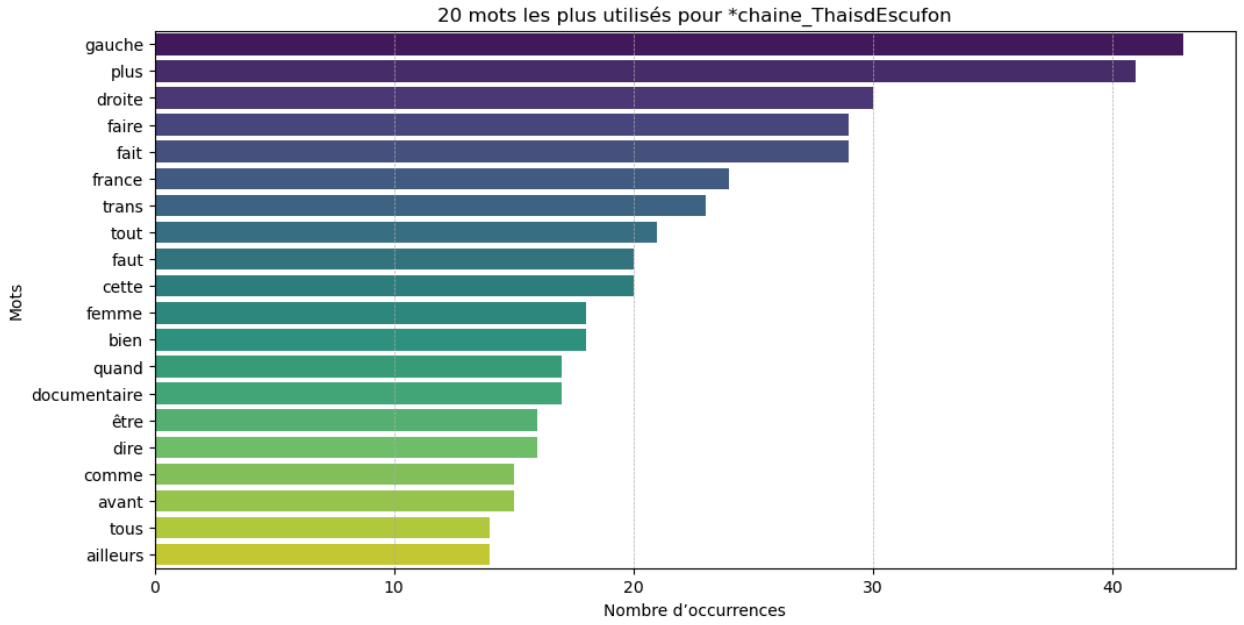

L'analyse d'autres vidéastes permet de confirmer la présence de la thématique politique. Des termes liés à ce thème reviennent dans les vidéos de Thaïs d'Escufon, tels que “gauche”, “droite”, “France” ou “trans”.

Après la lecture de ces graphiques, des thèmes communs semblent traverser les discours de plusieurs youtubeurs, mais certaines thématiques semblent plus populaires que d'autres. La thématique des armes à feu semble être partagée par trois youtubeurs différents (Valek, Bench et

Cigars, Code Reinho), tandis que le thème de la politique semble être présent dans la quasi-totalité du corpus.

Certaines thématiques semblent donc plus dominantes que d'autres, mais aborder un thème n'exclut pas d'en traiter d'autres. En effet, bien que des préférences thématiques semblent émerger au sein de la fachosphère, certains vidéastes semblent plus enclins à aborder plusieurs sujets dans leurs vidéos. C'est notamment le cas du youtubeur “Code Reinho”.

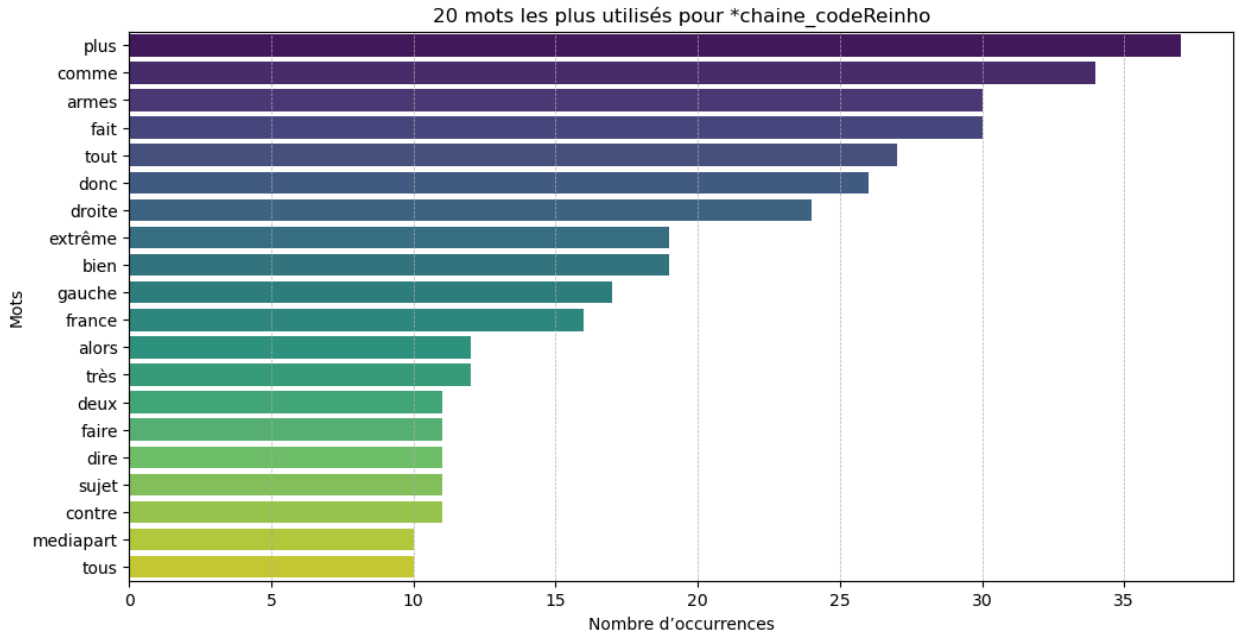

Dans le discours de ce youtubeur, les deux thématiques explicitées plus haut semblent se mêler. On retrouve le mot “armes” en troisième position parmi les termes les plus fréquents. Cependant, il semble également aborder vivement des questions politiques, avec des mots tels que “droite” suivi de “extrême”, probablement utilisé dans un contexte politique, compte tenu du ton du discours. D'autres mots pertinents sont également à relever, comme “gauche”, “France” et “Mediapart”.

Il semble donc possible qu'un individu aborde plusieurs thématiques dans son discours.

Les deux grandes thématiques mises en avant jusqu'à présent grâce aux occurrences sont : “armes à feu” et “politique”. Cependant, il est tout à fait possible qu'aucune thématique claire ne soit discernable dans le discours de certains youtubeurs.

2.2. Mais la présence de discours distinct

La possibilité de voir des discours marginale n’est pas à exclure en effet les thématiques mise en avant plus haut étant en amont déjà imaginable par le fait qu’elle se construise à partir de discours d'extrême droite et que les thématiques transversale mise en avant dans les discours des youtubeurs sont aussi des thématiques de l'extrême droite dans l’espace politiques classiques et pas uniquement dans l’espaces numériques.

Pour comprendre quelles peuvent être les discours minoritaires de cette fachosphère nous avons isolé les individus qui ne semble aborder aucune des thématiques mises en lumière précédemment.

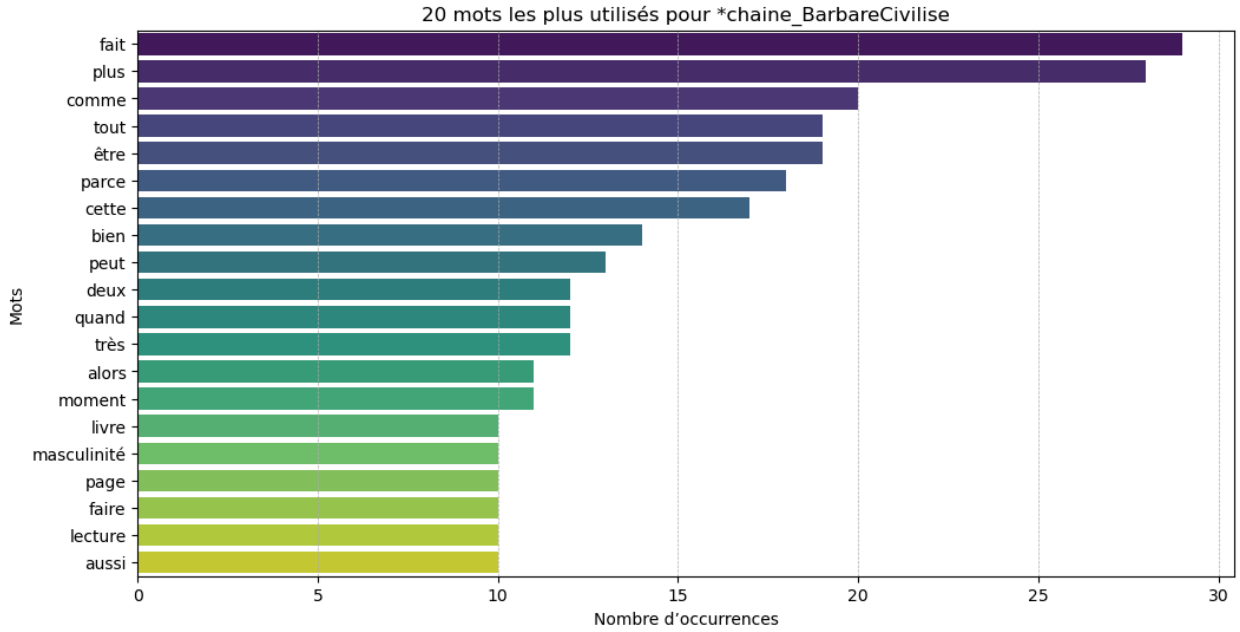

Le vidéaste “Barbare Civilisé” semble appartenir à ces youtubeurs délivrant un discours minoritaire dans la fachosphère. En effet, une thématique lexicale particulière semble revenir dans son discours : celle de la lecture, à travers des mots tels que “lecture”, “livre” et “page”. Cette thématique n'est présente dans aucune des autres vidéos du corpus.

Bien qu'il apparaisse comme un personnage marginal dans le corpus, il ne faut pas oublier que ces vidéastes partagent souvent un fond idéologique commun. Le mot “masculinité” nous le rappelle ici, un terme fréquemment utilisé dans les discours d'extrême droite pour évoquer une prétendue perte de virilité masculine.

Cependant, Barbare Civilisé n'est pas le seul à ne pas aborder de thématique partagée par la majorité des youtubeurs du corpus, ou à traiter une thématique unique. Le youtubeur “Le Raptor” fait également partie de ces créateurs adoptant un discours plus marginal.

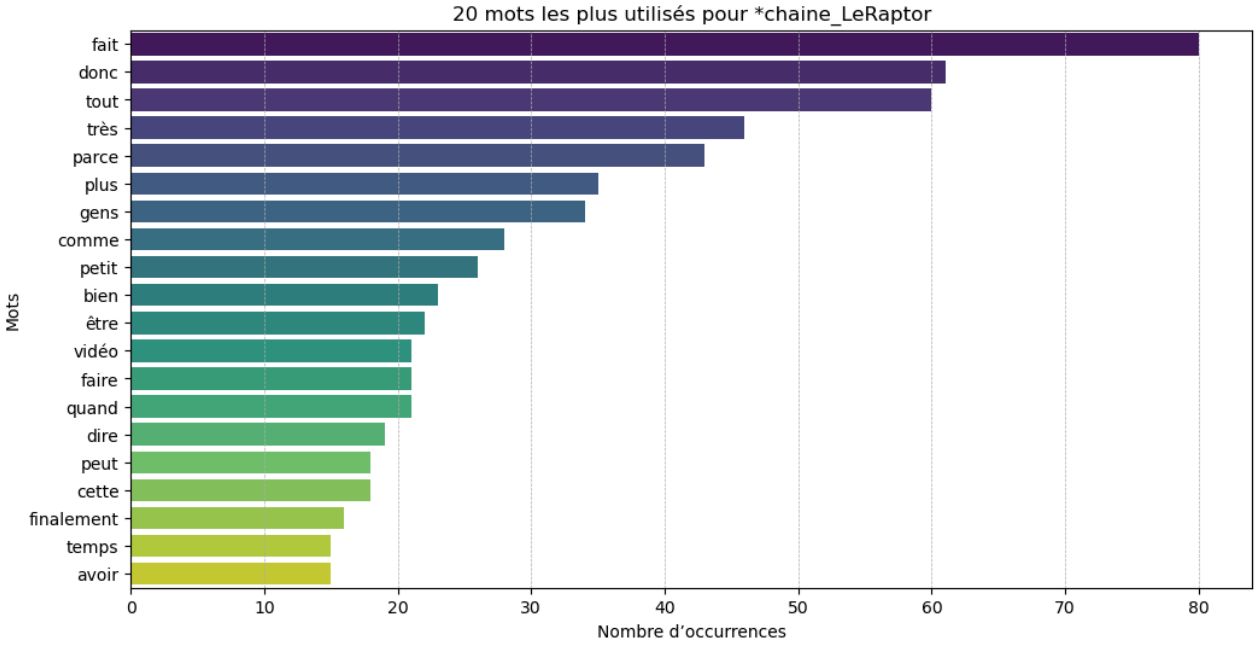

Dans ce graphique, les occurrences semblent beaucoup moins pertinentes à mettre en avant que pour les autres vidéastes analysés précédemment. En effet, peu de mots possèdent une connotation marquée, et aucun ne semble avoir un véritable ancrage politique. Sans connaître les individus composant ce corpus, il serait difficile d'affirmer que cette vidéo a été réalisée par quelqu'un appartenant à l'extrême droite de l'échiquier politique.

C'est justement le point central de la réflexion autour de cet individu. Le Raptor semble, au vu des occurrences les plus populaires dans son discours, ne présenter aucune accointance politique avec les vidéastes analysés précédemment. Cependant, il partage certaines caractéristiques communes tout en étant le youtubeur le plus populaire du corpus avec près d'un million d'abonnés.

On peut ainsi émettre l'hypothèse suivante : plus un youtubeur évoque et délivre un discours porteur de thématiques présentes à l'extrême droite, moins il est susceptible d'avoir un grand nombre d'abonnés.

Dans ce graphique, les mots semblent en effet plus neutres, proches d'un vocabulaire courant sur YouTube. Par exemple, le mot “vidéos” apparaît ici alors qu'il est absent chez les autres vidéastes du corpus. Le nombre d'abonnés semble donc également jouer un rôle dans les thématiques et les discours tenus par les youtubeurs.

3. Popularité et variations des discours : stratégie lexicales des créateurs populaires dans la Fachosphère

3.1. Le Raptor vs Barbare civilisé

Pour répondre à notre seconde hypothèse qui est que les producteurs de contenu les plus populaires de la Fachosphère seraient susceptibles d’utiliser un lexique différent pour séduire un public plus large, par rapport aux producteurs moins suivis. Nous allons donc comparer le cas de Le Raptor qui comptabilise à peu près 697 000 abonnés et le cas de Barbare civilisé qui comptabilise environ 110 000 abonnés.

3.1.1. Discours impactant vs discours nuancé

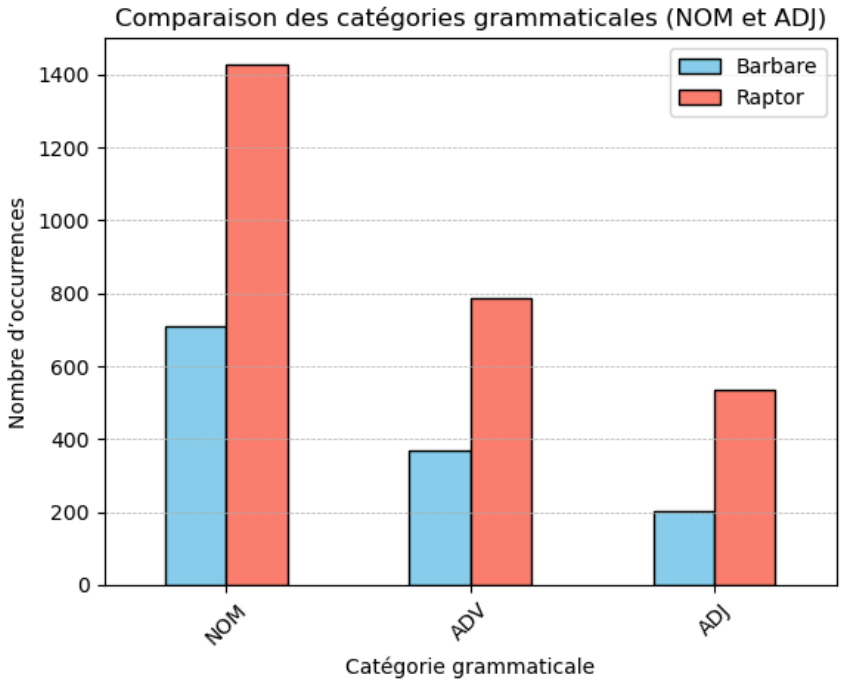

Dans cette section, nous constatons que la répartition des noms, adverbes et adjectifs est deux fois plus élevée chez Le Raptor que chez Barbare Civilisé. Les deux youtubeurs s'appuient principalement sur les noms et les adverbes, mais avec des différences notables dans leur manière de structurer leurs discours.

Chez Le Raptor, la forte utilisation de noms comme gens (34), vidéo (19), truc (17), sujet (11) et opinion (11) suggère que son discours est structuré autour de concepts concrets et accessibles. Il met l'accent sur des objets de discussion bien définis, ce qui peut renforcer l'impact de ses arguments et capter plus efficacement l'attention d'un public large et diversifié. Barbare Civilisé adopte un champ lexical intellectuel et analytique, privilégiant des termes comme livre (15), lecture (10), notion (8) et auteur (8). Cette approche suggère un discours plus réfléchi et structuré, s'appuyant sur des références culturelles et des concepts.

L'utilisation des adverbes est également présente chez les deux youtubeurs, elle reste toutefois plus présente chez Le Raptor, avec une prédominance de marqueurs d'intensité, tels que donc (61), très (46) qui renforcent le caractère affirmatif et polémique de son discours, en insistant sur certaines actions ou arguments pour impliquer son audience. De son côté, Barbare Civilisé utilise

moins d'adverbes, et ceux qu'il emploie sont plus modérés et nuancés (bien, comme, aussi). Cela correspond à un ton plus posé et structuré, qui contraste avec le style plus percutant et direct de Le Raptor.

Les choix lexicaux des deux youtubeurs révèlent des stratégies distinctes, Le Raptor optant pour un style direct et percutant, tandis que Barbare Civilisé privilégie un ton plus intellectuel et structuré autour de concepts et de références culturelles.

3.1.2 Usage des pronoms : l'art d'impliquer le public à travers les pronoms

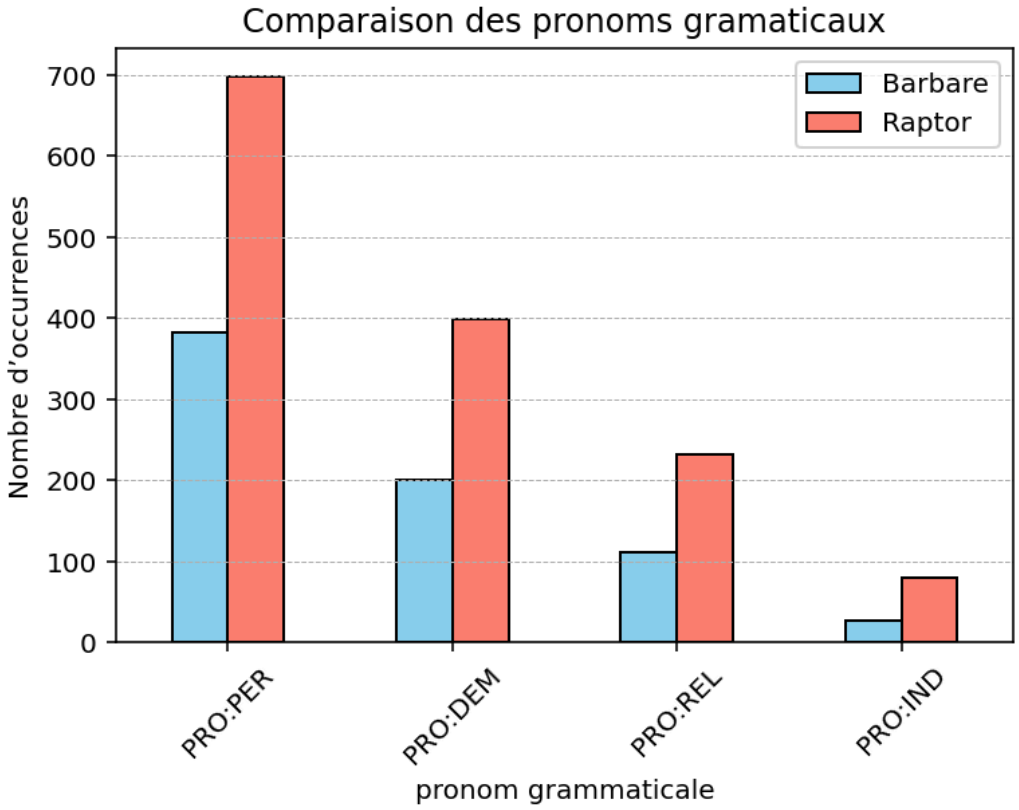

Les pronoms personnels, démonstratifs et relatifs sont majoritairement utilisés par les deux youtubeurs. Le Raptor met particulièrement l'accent sur les pronoms personnels, avec une forte occurrence de "vous" (101), "je" (94) et "on" (91). Cela montre une volonté d'interpeller directement son audience, de l'inclure dans son discours et de renforcer une dynamique d'interaction. L'usage fréquent de "vous" indique qu'il a un discours direct envers les

spectateurs, tandis que “on” peut suggérer une tentative de créer une forme de connivence ou d’appartenance collective.

De son côté, Barbare Civilisé adopte un ton plus personnel en utilisant le pronom “je” (52 occurrences), ce qui témoigne d’une implication individuelle plus marquée dans son discours. Il emploie également le pronom “on” en deuxième position (34 occurrences), ce qui peut traduire une volonté d’impliquer le spectateur dans une réflexion collective ou de généraliser son propos. La différence entre les deux youtubeurs réside ainsi dans leur manière d’engager leur audience : Le Raptor privilégie une approche plus directe et interactive, tandis que Barbare Civilisé semble adopter un registre plus posé et réflexif.

Concernant les pronoms démonstratifs (ce, cette, cela), Le Raptor en utilise davantage, ce qui peut suggérer une volonté d’insister sur des points précis, d’opposer des idées ou de mettre en avant certains éléments de manière plus marquée. Cette utilisation peut renforcer un effet de polarisation dans son discours, en mettant l’accent sur des distinctions claires entre des concepts ou des groupes.

Globalement, Le Raptor semble adopter un style plus conversationnel et engageant, en impliquant directement son audience par un usage marqué des pronoms personnels et démonstratifs. Son discours joue sur l’adresse directe et la mise en opposition d’idées pour capter l’attention. Barbare Civilisé, en revanche, privilégie un ton plus posé, où l’engagement personnel transparaît davantage par l’usage du “je”, tout en laissant place à une dimension collective avec “on”. Cette différence illustre des stratégies distinctes, reflétant probablement des intentions communicationnelles spécifiques à chacun.

3.1.3 L'emploi des verbes : marqueurs de style chez Barbare Civilisé et Le Raptor

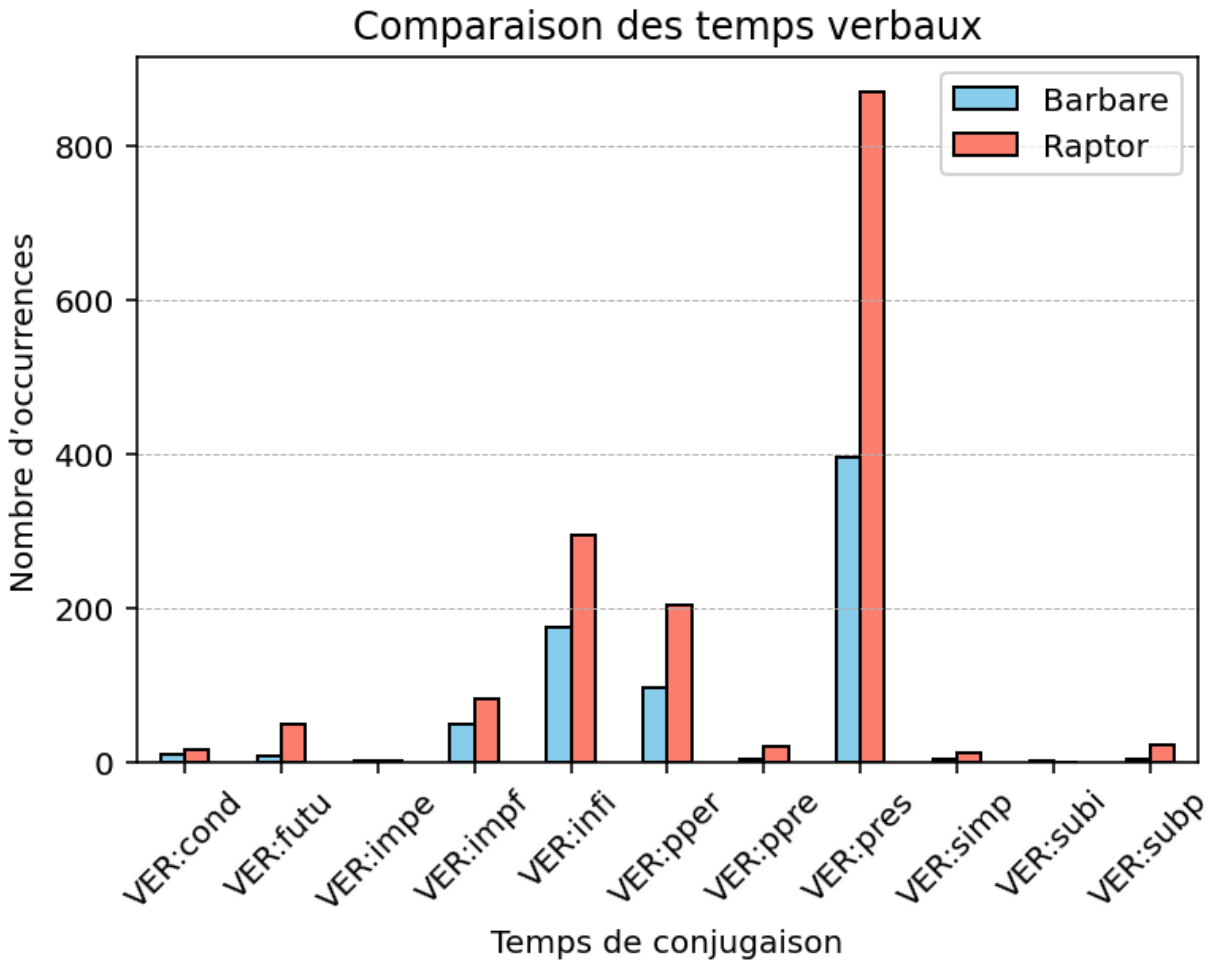

Nos deux youtubeurs utilisent principalement des verbes au présent, mais aussi à l'infinitif ainsi qu'au participe passé dans leur vidéo. Dans l'utilisation des verbes au présent, Le Raptor utilise plus des verbes dans le thème de l'action comme "faire", "dire" afin d' agir sur son public. Barbare Civilisé Barbare privilégie quant à lui des verbes d'états (être) et impersonnels (pouvoir, falloir) lui permettent d'exprimer des nuances, des possibilités, des obligations, sans avoir à identifier clairement un sujet et permettre d'avoir une certaine distance par rapport à ses propos.

L'écart entre les deux youtubers se réduit dans l'utilisation des verbes à l'infinitif, mais nous notons une différence notable entre les deux youtubeurs. En effet, Barbare Civilisé se distingue

par une utilisation marquée de verbes tels que "noter", "retrouver" et "souligner". Ces verbes contribuent à structurer son discours, à approfondir son analyse et à mettre en lumière les idées clés. Ils témoignent d'une volonté de clarté et de pédagogie, invitant son public à une réflexion posée et approfondie.

Le Raptor privilégie quant à lui des verbes verbes d'action comme "faire" et des verbes comme "dire", "mettre", "parler", "croire". Ce choix de vocabulaire reflète un style plus direct, plus énergique et plus axé sur l'affirmation de soi et l'échange avec son public. Il cherche à interpeller, à provoquer, à susciter des réactions.

L'analyse des participes passés employés par Barbare Civilisé et Le Raptor confirme leurs tendances distinctes. Barbare Civilisé, dans la continuité de son approche analytique, utilise des participes passés tels que "écrit", "compris" et "lu". Ces termes mettent l'accent sur la réflexion, la compréhension et l'assimilation d'informations. Le Raptor, lui, privilégie des participes passés plus dynamiques et engagés, à l'image de "attaqué", "tenu" et "repris". Ces choix lexicaux témoignent d'une volonté de marquer son engagement, de prendre position et d'affirmer ses opinions avec force.

4. Conclusion

L’analyse menée dans ce document confirme en partie nos hypothèses initiales. D’une part, elle met en évidence l’existence de thématiques récurrentes dans les discours des acteurs de la Fachosphère, suggérant une structuration idéologique et discursive relativement homogène autour de notions clés telles que le rejet de l’immigration, la critique des élites ou encore la remise en question des institutions. Ces éléments témoignent d’un ancrage commun, malgré la diversité des profils étudiés.

Toutefois, cette homogénéité ne doit pas dissimuler les différences qui traversent cette sphère. Certains créateurs de contenu adoptent un discours plus modéré ou plus accessible, probablement dans une logique d’élargissement de leur audience, tandis que d’autres restent plus ancrés dans un lexique spécifique, contribuant ainsi à une forme de marginalisation au sein de l’écosystème YouTube. L’influence du nombre d’abonnés semble jouer un rôle dans ces stratégies discursives,

ce qui souligne l'importance de la visibilité et de la popularité dans la structuration des prises de parole.

Enfin, notre étude met en lumière l'impact de YouTube en tant que plateforme de diffusion et de mise en avant de ces discours. Par ses algorithmes et ses mécanismes de recommandation, elle participe à la hiérarchisation des contenus et, potentiellement, à la mise en avant de certaines formes au détriment d'autres. Ces observations ouvrent la voie à des recherches complémentaires sur le rôle des plateformes numériques dans la diffusion des idées politiques et sur l'évolution des stratégies communicationnelles des acteurs de la Fachosphère.

Annexes

Barbare_civilisé.txt : fichier texte pour l'analyse partie 3

Code Python "Fachosphère" pour la partie 2 du dossier

Code Python "Facho2" pour la partie 3 du dossier

Corpus.txt : fichier texte regroupant toutes les retranscriptions.

leraptor.txt : fichier texte pour l'analyse partie 2

Liens des vidéos utilisé pour constitué le corpus :

Papacito :

(14743) Papacito : entretien choc 2 - YouTube
(14743) Papacito : entretien choc 1 - YouTube

-Bruno le salé:
(14923) EST CE QU'ON A LE PHYSIQUE DE NOS IDÉES? - YouTube
(14923) LA JEUNESSE POUR LE CLIMAT ME CASSE LES COUILLES - YouTube

-Valek:
(14923) LES DIFFÉRENCES HOMME FEMME - YouTube
(14741) LE PORT D'ARMES (Feat Bruno Le Salé) - YouTube

-El Rayhan:
(14741) Les streameurs sont millionnaires... et alors? - YouTube

-Bench et cigar:
(14786) ON TESTE DES ARMES DE LA 1ERE GUERRE MONDIALE Feat TAPRACK GAJOUBERT - YouTube
(14786) ON RÉAGIT À L'EUROVISION Feat TENGO - YouTube

-psykodélire:
(14743) ETES-VOUS WOKE ? - YouTube
WOKE SANS CONTEXTE 2 - YouTube

-barbare civilisé :
https://www.youtube.com/watch?v=bd6yjAEii7g
(14744) 4 leçons de virilité des Anciens. - YouTube

-Kroc blanc (fd news):

https://www.youtube.com/watch?v=V4GfVmxh-qY

-Julien Rochedy:
https://www.youtube.com/watch?v=3L-R23ZIM9k
Le racisme anti-blanc n'existe pas : c'est pire ! | Julien Rochedy
(14786) L'Islamo-gauchisme - YouTube

-code reinho:
(14741) USUL, mon cher contemporain - YouTube

-raptor dissident :
(14743) PAPACITO Vs MELENCHON, Zemmour.. - YouTube
https://www.youtube.com/watch?v=2pJOm-5vamo

-Thais d'escufon :
(14786) POURQUOI JE VOTERAI POUR ZEMMOUR - YouTube
(14786) #TRANS : MUTILER des ENFANTS pour de l'argent - YouTube(14786) STOP AUX HÉROS-VICTIMES - YouTube
https://www.youtube.com/watch?v=8R8TKxMxkSs

Valeurs actuelle :
Giorgia MELONI est-elle FASCISTE ? + l'affaire Papacito - RA#84
Macron victime d'AMNÉSIE, la NUPES part (encore) en sucette et les élections au BRÉSIL (R…
Queer, hogging, fat studies.... APPRENEZ les secrets de la langue WOKE ! Volume 2

-L'assimilé :
https://www.youtube.com/watch?v=Hn2LZ9Nbjmg
VIVRE ENSEMBLE ou FACE à FACE