CAPÍTULO 12

EL HOSPITAL "ANTONIO MARÍA PINEDA" MUNICIPAL 1939 – 1949

A pesar de su corta existencia, apenas 15 años, la vida institucional del Hospital "Antonio María Pineda" fue muy intensa y puede dividirse en 2 periodos: antes y después de su nacionalización. En el 1.er período, previo a su nacionalización, sufrió su 2.ª (Maternidad "Luisa Cáceres de Arismendi") y 3.ª (Sanatorio Antituberculoso) escisiones. Sus médicos fueron activos participantes en el surgir de la actividad gremial (Colegio de Médicos, FMV), relacionándose las actividades del Hospital con las de las instituciones gremiales. En este lapso se desarrollan y consolidan las instituciones de salud pública nacionales y locales, en las cuales los médicos del Hospital frecuentemente ocupan posiciones de vanguardia, deslindando las funciones de medicina preventiva (Unidad Sanitaria) y curativa (Hospital).

1939 (desde marzo)

Autoridades de Salud:
Ministro de Sanidad y Asistencia Social: Dr. Julio García Álvarez Anduela;
Director de la Unidad Sanitaria de Barquisimeto: Dr. Germán Figueroa;
Médico Jefe de la Unidad Sanitaria de Carora: Dr. Guillermo Perera H.;
Médico Jefe Unidad Sanitaria de El Tocuyo: Dr. Fernando Garmendia Yépez (desde octubre);
El MSAS cambió el nombre de los jefes de las Unidades Sanitarias de Director a Médico Jefe.

Director de Asistencia Pública del Estado Lara: Dr. Pedro Nolasco Pereira Suárez;. .
Director del Hospital La Caridad: Dr. Otto Alvizú Hammerschmidt, hasta marzo;
Director del Hospital "Antonio María Pineda": Dr. Otto Alvizú Hammerschmidt, desde marzo;
En marzo el Hospital La Caridad cambio su nombre a Hospital "Antonio María Pineda".
Director del Hospital de Niños "Daniel Camejo Acosta": Dr. Agustín José Zubillaga Zubillaga;
Director del Hospital San Antonio, El Tocuyo: Dr. Ramón Almao Tovar;
Dr. Fernando Garmendia Yépez.

Autoridades locales:
Presidente del Estado Lara: Gral. Lino Díaz (hijo), hasta septiembre;
Secretario Privado de la Presidencia del Estado: Amador Octavio Anzola.
Dr. Pedro José Honorio Sigala Álvarez.
Secretario Privado de la Presidencia del Estado: Br. Lino Iribarren Celis.
Secretario General de Gobierno: Sr. José Antonio Tamayo Pérez.
Presidentes del Concejo Municipal del Distrito Iribarren: José Francisco González y Dr. Carlos Arapé.
Vicepresidentes: Dr. Carlos Arapé y Félix Martínez Sequera, 1.º, y Germán Prado Gómez, 2º;
Vocal: Mario José Zavarce De Lima.

INICIO DEL HOSPITAL "ANTONIO MARÍA PINEDA"

La historia del "Hospital Antonio María Pineda" comienza cuando, el Concejo Municipal[1] (Vicepresidente, encargado de la Presidencia, Dr. Carlos Arapé[2]), a petición del Ejecutivo Regional (Presidente del Estado: Gral. Lino Díaz, hijo; Secretario del Gobernador: Amador Octavio Anzola), decide (27-3-1939) en homenaje al Dr. Antonio María Pineda Bujanda, quien ya no asistía al Hospital y estaba enfermo en su domicilio, dar el nombre de "Antonio María Pineda" al Hospital La Caridad de Barquisimeto.

[1] **Según las normas de la época, el Hospital es un ente Municipal, administrado por el Municipio en conjunto con la Presidencia del Estado.**

[2] **Sustituyó al Dr. José Honorio Sigala Álvarez en la dirección del Hospital La Caridad en 1936. Para**

el momento es médico funcionario del Hospital.

INGRESOS AL HOSPITAL, año 1939 (diferentes fechas, orden alfabético):

- Br. **Manuel Antonio Cordido Rovati**, como laboratorista;

Manuel Antonio Cordido posteriormente se mudará para Caracas, obtiene el doctorado y será Jefe del laboratorio principal del Hospital Universitario. Su hermano, Francisco Humberto Cordido Rovati, ingresará al Hospital después como Odontólogo.

- Dr. **Miguel Ferrer Viera**, designado como jefe del Servicio de Medicina N.º 2 (luego será también anestesista);

El Dr. Ferrer Viera, Dr. Ciencias Médicas UCV 12-9-1928; Tesis: *Modalidad clínica de las fiebres entéricas en Caracas*; es compañero de promoción de los Drs. David Anzola Anzola, Pedro Blanco Gasperi y Ambrosio Perera Meléndez.

- Dr. **Antonio María Pineda Castillo***, asignado a Medicina Interna (luego será asignado como Médico Partero al rotar el Dr. José María Pérez Coronel al Servicio de Medicina);

*** Dr. Ciencias Médicas UCV 1926 (Tesis: *Valor diagnóstico del pigmento palúdico en la sangre*); compañero de promoción del Dr. Pedro Rafael Salom Lizarraga, actual jefe del Servicio de Cirugía del Hospital; ejerció en San Felipe, donde fue Médico de Sanidad, director del Hospital y fundador del 1.er Laboratorio Clínico en la historia de esa ciudad. Está casado con María Consuelo Galavis Seidel, sobrina del Gral. Félix María Galavis Figueroa, ex gobernador del Estado Yaracuy (1929-35) y antes vicepresidente del Estado Lara (1921-24). Viene de Caracas, donde formó parte del personal médico fundador de la Maternidad "Concepción Palacios" (1937).**

El Dr. Antonio María Pineda Castillo, nacido en Barquisimeto, hijo del Lic. (Abg.) Eliodoro Pineda Bujanda, sobrino del Dr. Antonio María Pineda Bujanda, aunque empieza tarde su ejercicio en el Hospital, ha mantenido sus vínculos con la ciudad a lo largo del tiempo. Sus 2 hijos nacieron en Barquisimeto: Antonio María (9-3-1933) y Luis Eliodoro (5-8-1936) y en 1941 nacerá su 3.er hijo Félix Jesús, también en la ciudad. Por su actividad médica, social y política en el Hospital y Barquisimeto, se le considera el "4.º Antonio María Pineda" sucesivo en la historia de la Ciudad* (descendiente de la familia Pineda en 4.ª generación, aunque la descendencia es colateral, a diferencia de sus 3 antecesores).

*** El 1.er hijo del Dr. Pineda Castillo, nacido en Barquisimeto, también de nombre Antonio María Pineda (Galavís) y también médico cirujano, no llegará a ejercer en la ciudad, radicándose en Caracas.**

CAMBIOS Y ROTACIONES EN LOS SERVICIOS, 1939

Durante el año, actuando como Director el Dr. Otto Alvizú Hammerschmidt (quien también es diputado de la Asamblea Legislativa, lapso 1939-41), se realizan cambios y rotaciones en los servicios existentes, los cuales se resumen en:

SERVICIOS DE MEDICINA

- El Dr. Gustavo Giménez Liscano, quien estaba asignado a Medicina Interna como interino, sustituye al Dr. Otto Alvizú Hammerschmidt (que asume como director del Hospital), como titular;
- El Dr. Oscar Veracoechea Lozada rota para Medicina Interna, sustituyendo a Antonio María Pineda Castillo, que pasó a Maternidad;
- Se crean los Servicios de Medicina 1, 2 y 3, para los cuales son designados los Drs. Gustavo Giménez Liscano, Miguel Ferrer Viera (nuevo ingreso) y José María Pérez Coronel, respectivamente;

Aún con la rotación, el Dr. José María Pérez Coronel continuó como director de los Servicios de Maternidad hasta 1941, cuando es designado director del Hospital.

SERVICIOS DE CIRUGÍA

- Se crea el Servicio de Cirugía N.º 3, para el cual se designa al Dr. Antonio J Alcalá Yánez como jefe.
- El Dr. Guillermo Luna García (estaba en Consulta Externa), es asignado al Servicio de Cirugía N.º 2, por el Dr. Domingo González G, quien a su vez es asignado como anestesista de dicho Servicio;
- El Dr. Domingo González G es designado como cirujano jefe del Servicio de Cirugía N.º 2 (estaba de anestesista del mismo Servicio, lugar que ocupó el Dr. Miguel Ferrer Viera), por el Dr. Epifanio Antonio Pérez Pérez, quien se retira del Hospital.

CONSULTA DE ORL

- El Dr. Carlos Arapé es asignado (estaba en Oftalmología) de nuevo como jefe de Otorrinolaringología;

SERVICIO DE LABORATORIO

- El Lab. Alfredo Gómez Peraza (era anestesista del Servicio de Cirugía N.º 1) sustituye (Noviembre) al Br. Manuel Antonio Cordido Rovati (quién se muda para Caracas) como laboratorista de la UCV;

En la nómina del Hospital solo existen en este tiempo los cargos de 1 laboratorista y 2 anestesistas. Es frecuente que los Técnicos de Laboratorio (nombre oficial que otorga el MSAS) o "Laboratoristas" (nombre con el que comúnmente se conocen) actúen como anestesistas o como laboratoristas (o ambos a la vez) según necesidades del Hospital, tal como sucedió con los Lab. Alfredo Gómez Peraza y Alfredo Zavarce; este último fungió también como "Auxiliar de Laboratorio", en algunas oportunidades. La función de "Anestesista" no existe como especialidad, aunque sí como cargo, en el Hospital, y es ejercido indistintamente por técnicos de laboratorio o médicos (a criterio de los cirujanos, quienes eligen los anestesistas para sus intervenciones).

RETIROS DEL HOSPITAL, 1939 (diferentes fechas, orden alfabético). Drs.:

- **Tarcisio Anzola Falcón**, médico rotatorio asignado al Servicio de Medicina,

El Dr. Anzola Falcón es becado por el MSAS (Ministro: Dr. Julio García Álvarez) para realizar estudios en Ann Arbor, Michigan, USA. Egresará como Magister en Salud Pública (MSPH), Universidad de Michigan, promoción 1940.

VENEZUELA

BARCELONA: Andres Ruben LePage, *e*'31-'33.

BARQUISIMETO: Donald H. Rankin, '19*e*; Tarsicio Anzola, M.S.P.H.'40.

BOCONO: Victor Manuel Bocaranda, M.P.H.'42.

CARACAS: Winthrop R. Scott, '11*arch*; Leopoldo Turco, '33*e*; Antonio Jose Chirinos, *g*'36-'37; Francis Waller Haskell, '37*l*; Jose Araujo Carrillo, M.S.'40; Juan Alberto Gambus, M.S.P.H.'41; Tobias Lasser, M.S.'41; Leon Tirado, M.S.P.H.'41; Bruno Ignacio Viana, M.S.P.H.'41.

CARIPITO: Merrill W. Haas, '32.

MARACAIBO: Carlton M. Carson, '17-'18; Ronald C. Baldwin, '36*e*.

Figura derecha: Lista de graduados procedentes de Venezuela, hasta 1941. Michigan University, Ann Arbor, USA, incluye al Dr. Tarcisio Anzola procedente de Barquisimeto. The Michigan Alumnus, Vol 49, pág. 253, February 6, 1943.

Como hecho curioso la lista menciona como egresado en 1919, procedente de Barquisimeto, a Donald H Rankin, del cual no se encontró evidencias de su actuación en la ciudad.
El Dr. Anzola Falcón al terminar sus estudios se radica en Caracas, ingresando como funcionario de carrera al MSAS y luego transferido al IVSS.

- **Carlos Arapé**, Jefe de la Consulta de ORL.

El Dr. Arapé deja el Hospital después de 4 años (1935-39) de servicios en el mismo. Continúa en Barquisimeto en ejercicio privado hasta 1.943, cuando se mudará para Cabimas, Estado Zulia.

- **Epifanio Antonio Pérez Pérez**, jefe del Servicio de Cirugía N.º 2;

El Dr. Pérez Pérez se retira del Hospital después de 6 años de servicios (1933-39), durante los cuales rotó por los servicios de Medicina y Cirugía, el último año designado como jefe del Servicio de Cirugía N.º 2. Fue nombrado consultante del Dispensario Antivenéreo de Barquisimeto por el MSAS (sustituye al Dr. Oscar Veracoechea Lozada) y sigue con el cargo de médico de Puesto de Salud de Sarare, Estado Lara, que ostenta desde 1933 por la Gobernación del Estado, ahora

transferido al MSAS.

SERVICIO DE PIEL Y SÍFILIS
El Dr. Humberto Campins Macías se reincorpora (Marzo 1939) como jefe del Servicio de Piel y Sífilis. Viene de París, donde realizó Cursos de Dermatología y Venereología en el Hospital Saint Louis,

El Dr. Campins refundó el servicio en concordancia con orientación europea sobre la especialidad y la creación de la División de Venereología por el MSAS en 1938, proponiendo su cambio de nombre a Servicio de Dermatología y Sifilografía. En agosto 1946, el Dr. Campins viajará a Buenos Aires, Argentina, para Curso de Posgrado en Dermatología y a los pocos meses de su regreso en diciembre 1947, en 1948 se creará "oficialmente" el Servicio de Dermatología (que en realidad será un cambio de nombre de Piel y Sífilis a Dermatología).
Este Servicio (Piel y Sífilis) se le considera como el 1.er servicio de especialidad en la historia del Hospital (aunque "oficialmente" es el 3.º). Los siguientes serán Anatomía Patológica (1946), Oftalmología (1947), Traumatología (1949), Cardiología (1.949) y Radiología (1949). Todos los demás Servicios se crearán a partir de la nueva organización del Hospital General (1954). Aunque existían las especialidades, y estas eran reconocidas por el Ministerio de Sanidad, se administraban en el Hospital, antes de convertirse en Servicios, como consultas, algunas con médicos fijos, otras con médicos rotatorios.

ROTARY CLUB BARQUISIMETO
El Dr. Gustavo Giménez Liscano es electo presidente del Club Rotary Barquisimeto. Período 1939-40.

Es la 1.ª vez que un médico del Hospital preside este Club (es el 2.º presidente en su historia). Inicia un lapso de 3 médicos del Hospital sucesivamente como presidentes del Club, continuando con Pedro Rafael Salom Lizarraga (1940-41) y Teodoro Vargas Vásquez (1941-42).

COUNTRY CLUB DE BARQUISIMETO
Se funda el Country Club de Barquisimeto (26-5-1939). La convocatoria a la reunión (1.ª asamblea, que se llevó a cabo en la Biblioteca Pública, el mismo lugar donde luego se fundará el Colegio de Médicos) fue publicada en el Diario El Impulso 24-3-1939, pág. 3. Entre los 22 fundadores están 7 médicos del Hospital: Drs. Antonio J Alcalá Yánez, Otto Alvizú Hammerschmidt, Lorenzo Castillo, José María Pérez Coronel, Miguel Ángel Rodríguez Rojas, Oscar Veracoechea Lozada y Carlos Zubillaga Zubillaga. También el Abg. Carlos Felice Cardót (actual diputado a la Asamblea Legislativa y luego Gobernador del Estado, creador de los premios de las Jornadas Pineda). Este mismo año se incorporará el Dr. Gustavo Giménez Liscano y posteriormente lo harán (en fechas distintas) los Drs. David Anzola Anzola, Carlos Arapé, Juan Antonio Asuaje Gómez, Teodoro Vargas Vásquez, Pedro José Rodríguez Ortiz, Pedro Rafael Salom Lizarraga y Humberto Campins Macías, en 1940; Luis Gómez López y Pedro Adrián Santeliz, en 1944; Rafael Cartens Echenique, José Antonio Despujols, Lab. Alfredo Gómez Peraza, Ramón Ignacio Méndez Llamozas y Agustín Zubillaga Zubillaga, en 1945.
También se integrarán al Club en 1940 los Drs. Jesús María Colmenares Oropeza (a la fecha residiendo en Caracas) y Jesús María Briceño Ecker (socio de la Policlínica Barquisimeto), al igual que Joaquín López Gutiérrez y León Alfonso Macias, socios de las Farmacias Lara y Central, respectivamente (proveedores de medicamentos al Hospital).

El Country Club sustituyó al Club Unión, el cual le vendió todo su mobiliario al Country, cesando sus actividades este mismo año. La mayoría de los socios se incorporaron al nuevo club, cuyo financiamiento inicial se realiza con la emisión de 160 acciones de Bs 500 c/u, pagaderas en cuotas de Bs 50 mensual. El proyecto fue muy exitoso y para 1940 todas las acciones estaban colocadas.
Durante 1939 se adquirió un lote de terreno (50 solares) del Concejo Municipal al Este de la ciudad en una colina paralela a la vía a Santa Rosa, ocupados por Horacio Anzola y Roseliano Octavio Anzola (que vendieron las bienhechurías al Club) y se inicia la construcción de la sede por los Ing. Jose Manuel Tamayo y Edgar Rodríguez, que será inaugurada el 11-2-1940

AVENIDA CONCORDIA
El Gral. Lino Díaz, hijo, Presidente del Estado, decreta (24-7-1939) la construcción de la "Avenida Concordia",

que rodeaba a la ciudad en 3 tramos: del Parque Ayacucho a Los Colerientos (sitio llamado El Cardonal, hoy día calle 42 con Av. Libertador); de Los Colerientos hasta Bararida; y de esta hasta el monumento Cruz Blanca.

El tramo del Parque Ayacucho a la calle Comercio se llamará Avenida "Prospero Reverend"; y de la Avenida 20 a la Panamericana tendrá el nombre de Avenida "Simón Rodríguez" (luego cambiado a Avenida "Rómulo Gallegos"); el tramo de los Colerientos a Bararida toma la parte barquisimetana de la Carretera Trasandina (viene de Yaritagua, pasa por el norte de Barquisimeto y sigue hacia Carora); y el tramo Bararida al monumento Cruz Blanca será la hoy día Avenida Morán.
La construcción de la Avenida Concordia dará un gran impulso al desarrollo de la parte norte de la ciudad y será parte decisiva para que la comisión técnica del MOP en Noviembre de 1944 escoja el terreno al sur de la avenida, entre el ferrocarril Bolívar y el Parque Bararida, para construir el Hospital General de Barquisimeto decretado por la presidencia de la Nación en abril de 1945.

GOBERNACIÓN DEL ESTADO LARA
El Dr. Pedro José Honorio Sigala Álvarez es designado, por 2.ª vez, presidente del Estado Lara (viene de ser Ministro de Sanidad hasta el 30-7-1938). Sustituye al Gral. Lino Díaz, hijo.

UNIDAD SANITARIA DEL TOCUYO
Se funda la Unidad Sanitaria de El Tocuyo (27-10-1939). 1.er Médico Jefe: Dr. Fernando Garmendia Yépez.

El Dr. Garmendia es a la fecha director del Asilo-Hospital San Antonio (sustituyó al Dr. Ramón Almao Tovar, quien fue trasladado al Hospital de Chabasquén, Estado Portuguesa), condición que continuó ejerciendo simultáneamente con la jefatura de la Unidad Sanitaria. Compañero de promoción en la UCV (1936) de los Drs. Guillermo Luna García y José María Pérez Coronel, médicos del Hospital "Antonio María Pineda" (este último además presidente de la Asamblea Legislativa), logrará que el Ejecutivo del Estado construya un hospital adyacente al Asilo San Antonio, que se inaugurará en 1946 con el nombre de "Dr. Egidio Montesinos Agüero", del cual será su 1.er director.

UNIDAD SANITARIA DE BARQUISIMETO
Ingresa a la Unidad Sanitaria de Barquisimeto la Enf. Sanitarista Jefe María Maldonado de García. Viene de Maracay, y previamente de Valencia, donde había participado en 1937 en la fundación y organización de las Unidades Sanitarias de dichas ciudades.

La Enf. Maldonado de García permanecerá en cargo por 2 años, durante los cuales participa activamente en un nuevo brote de "fiebre fría" (paludismo) y organiza los servicios de enfermería preventivos y curativos de la epidemia de "alestrim" (viruela brava) que azotó la ciudad y ameritó la instalación de un hospital provisional*. En remisión el paludismo y la viruela, organiza un grupo de comadronas y participa en la campaña para disminuir la mortalidad infantil por gastroenteritis, bajo la dirección del Dr. Agustín Zubillaga, director del Hospital de Niños, dando cursos a las madres en dicho hospital. A finales de 1941, al entrar Estados Unidas en la guerra, se ve obligada a regresar a Puerto Rico, de donde es nativa.

*** Es el 3.er hospital provisional (exceptuando los hospitales de guerra) en la historia de la ciudad y el 1.º creado y dirigido por la autoridad sanitaria formal (Unidad Sanitaria). Los anteriores fueron en 1855 por cólera y en 1919 por gripe española.**

CONSULTA DE ORL
El Dr. Miguel Ángel Rodríguez Rojas es designado (31-12-1.939) jefe de la Consulta de ORL. Sustituye al Dr. Carlos Arapé, quien se retiro del Hospital.

OBITUARIOS, año 1939 (orden cronológico):

- **Dr. Plácido Daniel Rodríguez Rivero**, 62 años (San Felipe, Yaracuy, 24-8-1876 al 21-2-1939, Caracas), ex cirujano del Hospital de Caridad y del Asilo Sagrado Corazon de Jesus de Barquisimeto; ex Director Nacional de Salud. académico y ex rector de la UCV. Al Hospital Central de San Felipe, Estado Yaracuy, le será dado

su nombre como epónimo.

Figura derecha: Dr. Plácido Daniel Rodríguez Rivero (Fotografía: Academia Nacional de Medicina).

- **Dr. Simón Linares Viloria**, 58 años (Carache, Estado Trujillo, 10-2-1881 al 28-7-1939, Barquisimeto), médico del Hospital La Caridad, miembro fundador de la Sociedad Médica del Estado Lara.

- **Pbro. Santiago Florencio Machado Oyarzabal**, 89 años (La Victoria, Aragua, 7-11-1850 al 7-12-1939, Caracas). Creador de la Congregación de las Hermanitas de los Pobres, con las cuales fundó, entre otras obras, el Hospital de San José, en Maiquetía (1888) y el Asilo Corazón de Jesús, en Barquisimeto (1901). Fue conocido en todo el país como "el padre Machado".

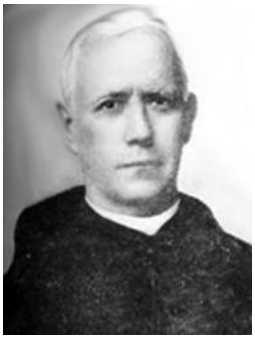

Figura derecha: Pbro. Santiago Florencio Machado Oyarzabal (fotografía: Congregación Hermanitas de los Pobres, Maiquetía, Venezuela).

PUBLICACIÓN PERIÓDICA, año 1939:

- Rodríguez Rivero, Plácido Daniel: *Sobre la literatura médica infantil*. Arch Ven Puer Ped 1(2): 69, 1939.

La publicación relata las características de los 7 periódicos científicos médicos, circulando en Venezuela, existentes para 1.895 y sobre ellos señala:

"... 6) Boletín del Hospital de la Caridad de Barquisimeto. Director Antonio M Pineda, fundado en 1.888, mensual y de distribución gratuita. 7) ..."

Es una publicación póstuma (y el último artículo realizado en vida) del Dr. Rodríguez Rivero, quien falleció el 21-2-1939, 1 mes antes de nominarse el Hospital La Caridad de Barquisimeto (donde el Dr. Rodríguez Rivero fue cirujano por 10 años) como "Antonio María Pineda". Como hecho curioso, en el articulo no se menciona la fuente del Dr. Rodríguez para realizar el listado de las publicaciones, pero el Boletín del Hospital de Caridad dejó de circular en 1893.

DOCTORES EGRESADOS DE LA UCV

Doctores en Ciencias Médicas egresados de la UCV en 1939 que después ejercerán en el Hospital "Antonio María Pineda" e instituciones relacionadas:

Lino de Jesus Arévalo Bracho; Gabriel Barrera Moncada; José Napoleón Saldivia Hawe.

1940

Autoridades de Salud:

Ministro de Sanidad y Asistencia Social: Dr. Julio García Álvarez Anduela.
Médico Jefe de la Unidad Sanitaria de Barquisimeto: Dr. Germán Figueroa.
Médico Jefe de la Unidad Sanitaria de Carora: Dr. Guillermo Perera Herrera, hasta julio;
Dr. Pablo Álvarez Yépez.
Médico Jefe Unidad Sanitaria de El Tocuyo: Dr. Fernando Garmendia Yépez.

Director de Asistencia Pública del Estado Lara*: Dr. Pedro Nolasco Pereira Suárez.
*** El nombre oficial es Dirección de Asistencia Pública y Social.**
Director del Hospital "Antonio María Pineda": Dr. Otto Alvizú Hammerschmidt.
Director del Hospital de Niños "Daniel Camejo Acosta": Dr. Agustín José Zubillaga Zubillaga.
Director del Hospital San Antonio, El Tocuyo: Dr. Fernando Garmendia Yépez.
Director del Hospital San Antonio, Carora: Dr. Ambrosio Perera Meléndez;
Director Puesto de Socorro de Quíbor: Dr. Alberto Mendoza Manzanilla.

Autoridades locales:

Presidente del Estado: Dr. Pedro José Honorio Sigala Álvarez.
Secretario General de Gobierno: Sr. José Antonio Tamayo Pérez.
Presidente del Concejo Municipal del Distrito Iribarren: Sr. José Francisco González.
Vicepresidentes: Félix Martínez Sequera, 1.er, y Germán Prado Gómez, 2.º; Vocal: Mario José Zavarce.

ASAMBLEA LEGISLATIVA

El Dr. José María Pérez Coronel es designado presidente de la Asamblea Legislativa. Para esta fecha es médico asignado al Servicio de Medicina y director de los Servicios de Maternidad del Hospital. Entre los diputados del cuerpo legislativo está el Dr. (Abg.) Carlos Felice Cardót (posteriormente Gobernador del Estado Lara, creador del Premio Pineda); a la fecha, ambos son profesores del Liceo Lisandro Alvarado.

CENTRO SOCIAL DE BARQUISIMETO

Se elige (Enero 1940) Junta Directiva del Centro Social de Barquisimeto. Presidente: Dr. Gustavo Giménez Liscano; Vicepresidente: Sr. Victor Mármol; Tesorero: Sr. Jesús María Bermúdez Sequera; Secretario: VM Montesinos; Vocales: Drs. Ángel Rodríguez Rojas y Rómulo Ruíz Dávila.

Los Drs. Giménez Liscano, Rodríguez Rojas y Ruiz Dávila son actuales médicos del Hospital "Antonio María Pineda"; el Sr. Bermúdez Sequera será luego fundador de la Sociedad Anticancerosa de Barquisimeto.

COUNTRY CLUB

Se inauguran (11-2-1940) las 1.as instalaciones del Club (casa y piscina, las instalaciones definitivas se inaugurarán en 1941), con un "vermouth" danzante y la elección de "Miss Primavera": Srta. Adina Power Alberti.

La "Miss Primavera" es el equivalente a la "Reina" de los otros clubes sociales. La Srta. Power es miembro directivo del Comité de Damas Bolivarianas, grupo de acción política de apoyo al gobernador Sigala Álvarez, por lo que es frecuente su participación en actos del gobierno.

ROTARY CLUB BARQUISIMETO

El Rotary Club de Barquisimeto, presidido por el Dr. Gustavo Giménez Liscano, inicia una campaña pro construcción del Pabellón Antituberculoso de Barquisimeto en el Hospital "Antonio María Pineda", cuya 1.ª actividad (20-2-1940) fue una fiesta bailable en los salones del Palacio de Gobierno.

La actividad fue muy exitosa, se recabo Bs. 5 750,50, con lo cual se da inicio a la obra. Tanto el presidente del Rotary (Gustavo Giménez Liscano) como el gobernador (Honorio Sigala Álvarez) son ex directores del Hospital. En diciembre de este mismo año, el Rotary Club (ahora presidido por el Dr. Pedro Rafael Salom Lizarraga, también médico del Hospital) repite la actividad en el Palacio de Gobierno, completando la recolección de fondos para terminar la obra, que será entrega-

da al Gobernador Gral. León Jurado Rovero en 1942.

CÓDIGO DE POLICÍA DEL ESTADO LARA
La Asamblea Legislativa decreta (29-2-1940) el 1.er Código de Policía del Estado Lara.

El código se puso en vigencia con la firma de 2 médicos de estrecha relación con el Hospital: Dr. José María Pérez Coronel, Presidente de la Asamblea Legislativa (quien luego será director del Hospital "Antonio María Pineda"), y Dr. José Honorio Sigala Álvarez, quien puso el ejecútese en su condición de Presidente del Estado (ex director del Hospital La Caridad).

UNIDAD SANITARIA
Se crea el Laboratorio de la Unidad Sanitaria, funcionando en la calle Ayacucho entre Lara y Juárez, según la nomenclatura de la época, hoy día carrera 18 entre calles 24 y 25, a cargo del Tec. de Laboratorio Pascual Vicente Mascia Vela.

Es el 2.º Laboratorio Clínico público de la Ciudad. El 1.º fue el del Hospital La Caridad, ahora "Antonio María Pineda". Para la fecha existen además laboratorios privados en la Policlínica Barquisimeto (Dr. Humberto Campins Macías y Lab. Juan Tomás Aguilar), Clínica Sigala (Lab. Alfredo Gómez Peraza), cuyos técnicos son también funcionarios del Hospital "Antonio María Pineda".

CONGRESO NACIONAL
El Dr. Epifanio Antonio Pérez Pérez se incorpora (19-4-1940) como diputado por el Estado Lara al Congreso Nacional. También el Sr. José Antonio Tamayo Pérez, electo para el lapso 1940-41 (repetirá como diputado los lapsos 1941-42, 1942-43 y 1943-44).

El Dr. Pérez Pérez viene de ser médico y jefe de Cirugía del Hospital "Antonio María Pineda" y a la fecha es médico del Puesto de Salud de Sarare y consultante del Dispensario Antivenéreo de Barquisimeto. El Sr. Tamayo Pérez viene de ser Secretario Privado y Secretario General de Gobierno durante la 1.ª y 2.ª presidencia del Estado Lara, respectivamente, del Dr. Pedro José Honorio Sigala Álvarez.

ROTARY CLUB BARQUISIMETO
El Dr. Pedro Rafael Salom Lizarraga es electo (Julio) presidente del Rotary Club Barquisimeto, lapso 1940-41, en sustitución del Dr. Gustavo Giménez Liscano, también médico del Hospital. Durante la presidencia del Dr. Salom, se creará la Medalla de Honor al Mérito del Club Rotario, recibiéndola por 1.ª vez la enfermera del Hospital "Antonio María Pineda" Sra. Saturna Martínez, por 47 años de actividad atendiendo enfermos.

La Sra. Martínez es empleada del Hospital de Caridad desde 1893. En 1897, al llegar las Hnas. de San José de Tarbes (Maximina, María Cecilia y Clemencia, 1.as enfermeras profesionales del Hospital) fue designada "Ayudante de Enfermera", iniciando esta posición en la historia del Hospital de Caridad de Barquisimeto.

PLAZA PABLO ACOSTA ORTIZ
Se remodela la Plaza "Pablo Acosta Ortiz" de Barquisimeto, situada en las calles Libertador (carrera 19) con Falcón (calle 22), esquina NO. Se realizaron aceras y caminerías de concreto y se colocó un busto del epónimo en el centro.

La plaza, conocida desde el siglo XIX como Plaza Altagracia (por la iglesia del mismo nombre situada al frente), fue decretada como Plaza "Pablo Acosta Ortiz" el 4-4-1936 por el Concejo Municipal.

PABELLÓN DE TUBERCULOSOS
Se inicia la construcción de 2 salas para la atención de tuberculosos, por iniciativa del Rotary Club presidido por el Dr. Pedro Rafael Salom Lizarraga y del Dr. Luis Gómez López (quien es miembro-fundador del Club).

El proyecto de construcción de salas de tuberculosos ya existía en el Hospital desde 1937, pero

no se había materializado por falta de fondos. Ahora se inicia con el nombre de "Pabellón de Tuberculosos", y el soporte económico del Rotary Club. Es la 1.ª obra material en la historia del Club, fundado en 1939.

AMBULANCIA MOTORIZADA
El Hospital adquiere su 1.ª ambulancia motorizada.

No conocemos los detalles de como el Hospital "adquiere su 1.ª ambulancia motorizada", hecho referido en el libro: Rafael Domingo Silva Uzcátegui. *Enciclopedia Larense.* 3.ª Edición. Biblioteca de autores larenses. Ediciones de la Presidencia de la República. Servicio Gráfico Editorial S.A. Caracas 1981. Ya el Hospital dispone de una ambulancia, asignada por la Dirección de Asistencia Pública, desde 1937, para la cual posee 2 choferes en su nómina, por lo que esta sería la 2.ª ambulancia en su historia. Tampoco encontramos documentos que muestren que el hospital haya poseído ambulancias "no motorizadas" (de tracción animal) en alguna época anterior.

FEDERACIÓN MÉDICA VENEZOLANA
Se realiza en Maracaibo (13-5-1940) una reunión preparatoria para fundar la Federación Médica Venezolana. En representación del Estado Lara asistieron los Drs.: Armando Castillo y Luis Gómez López (Hospital "Antonio María Pineda") y Ricardo Alberto Hernández Rovati (Hospital "San Antonio de Padua", de Carora).

HORNOS CREMATORIOS DE BARQUISIMETO
Por iniciativa del Concejo Municipal (Presidente Sr. José Francisco González), secundado por la Asamblea Legislativa (Presidente Dr. José María Pérez Coronel), y con el apoyo de la Gobernación del Estado (Presidente Dr. Pedro José Honorio Sigala Álvarez), se solicita (y se aprueba) ante el MSAS (Ministro Dr. Julio García Álvarez Anduela; compañero de grado en 1920 del Dr. Pedro José Rodríguez Ortiz, actual jefe de Cirugía del Hospital) la instalación de Hornos Crematorios para sustituir la quema de la basura de la ciudad, que se realiza al aire libre en en un sector descampado al norte de la Avenida Concordia (hoy día Barrio Unión, calle 36 con Av. Libertador).

La sustitución de la quema de basura al aire libre por hornos crematorios había sido solicitada en varias oportunidades por los médicos del Hospital, que la consideraban como contaminante y desencadenante de epidemias. Los nuevos Hornos Crematorios, que se instalaron en el mismo sitio donde se quemaba la basura, serán inaugurados en 1941 por el Concejo Municipal (Presidente: Sr. Rafael Ramón Guillen).

SERVICIO DE VENEREOLOGÍA
Se decreta la creación del Servicio de Venereología[1] (24-9-1940) y se designa (26-9-1940) al Dr. Augusto Murillo Chacón[2], nuevo ingreso, como Venereólogo. El Servicio de Piel y Sífilis pasa a atender solo casos de Dermatología (los casos de sífilis son atendidos por el Servicio de Venereología), aunque seguirá conservando este nombre hasta 1948, cuando se convierte en Servicio de Dermatología.

[1] Era una consulta dependiente del Servicio de Medicina. De duración exigua, se extinguió al retirarse el Dr. Augusto Murillo Chacón del Hospital, al año siguiente (se muda para San Cristóbal, Estado Táchira).

[2] Dr. en Ciencias Médicas UCV, 25-9-1930 (Tesis: *El aborto desde el punto de vista médico-jurídico-social*); compañero de promoción del Dr. Miguel Ángel Rodríguez Rojas, jefe de la Consulta de ORL del Hospital, viene de Caracas donde fue presidente de la Cámara de Diputados en 1935.

SERVICIO DE MEDICINA
Se asigna (1-10-1940) al Dr. Guillermo Luna García al Servicio de Medicina 2. Rota del Servicio de Cirugía 2.

DISPENSARIO ANTIVENÉREO DE BARQUISIMETO
Se inaugura el Dispensario Antivenéreo de Barquisimeto[1]. El Dr. Epifanio Antonio Pérez Pérez[2] es designado 1.er directorfFundador, cargo en el que permanecerá por 23 años.

El Dispensario Antivenéreo ya existía, fue abierto durante la 1.ª Presidencia del Estado del Dr. Honorio Sigala Álvarez (1936), como consulta de "caridad", atendido inicialmente por los Drs. Fortunato Orellana Anzola y José María Pérez Coronel e incorporado ese mismo año al MSAS, y luego en forma sucesiva por los Drs. Ambrosio Perera Meléndez (1937-38), Oscar Veracoechea Lozada (1938-39) y Epifanio Antonio Pérez Pérez (1939-40), todos médicos del Hospital para las fechas. Lo que se hizo fue inaugurar su sede propia aumentando los recursos y personal del MSAS como programa del Gobierno Nacional, con fines sanitarios (básicamente control de prostitución), ajeno al Servicio de Venereología creado en el Hospital, que es en realidad una consulta de medicina para atender las afecciones derivadas de este tipo de enfermedades.

[1] Además existen en el Estado Lara los Dispensarios Antivenéreos de El Tocuyo (inaugurado en 1.936 por el Dr. Fernando Garmendia Yépez) y de Carora (iniciado en 1938, por el Dr. Ambrosio Perera Meléndez).

[2] Es el médico del Puesto de Salud de Sarare (desde su fundación en 1939), cargo que seguirá ocupando hasta 1943, cuando será sustituido por el Dr. Armando Álvarez Lugo.

MEDICATURA DE HUMOCARO BAJO

EL Dr. Luis Sabas Castillo Arráez es designado médico rural de Humocaro Bajo.

El Dr. Castillo Arráez, hijo del Dr. Miguel Castillo Amengual, médico del Hospital La Caridad de Barquisimeto; Br. en Filosofía del Colegio La Salle de Barquisimeto, viene de obtener el título de Dr. en Ciencias Médicas UCV 1940 (Tesis: *Epilepsia y Cardiazol*; promoción "Dr. Julio de Armas"), compañero de promoción de los Drs. Francisco Castillo Rey, José Antonio Despujols, Alfonso Garmendia Graterón, Francisco Gómez Padrón y Alberto Silva Álvarez. Sustituye en la Medicatura al Dr. Francisco Castellanos Ortega, quien fue trasladado a Caucagua, Estado Miranda, y luego ingresará (1945) como profesor de Histología a la UCV.

LABORATORIO MASCIA

Se funda (28-11-1940) el Laboratorio Clínico Mascia, por el Lab.* Pascual Vicente Mascia Vela, en la calle Iribarren entre calles del Comercio y Miranda (hoy día calle 27 entre carreras 20 y 21), para procesar muestras de sangre, orina y heces. Es el 2.º** Laboratorio privado independiente en la historia de la ciudad y único existente a la fecha.

*** El título oficial es Técnico de Laboratorio, pero comúnmente se utiliza el termino Laboratorista, abreviado Lab., incluso en documentos oficiales.**

**** El 1.er laboratorio privado de la ciudad fue el del Dr. Rafael Rudecindo Fréitez Pineda, en "El Campamento" en 1894, el cual fue destruido por las tropas del Gral. José Manuel "mocho" Hernández en 1899, después de lo cual, fue asimilado al Hospital La Caridad. Actualmente funcionan en la ciudad 2 laboratorios privados, ambos pertenecientes a clínicas (Clínica Sigala y Policlínica Barquisimeto).**

El Lab. Mascia es funcionario de los laboratorios de la Dirección de Asistencia Social de Estado Lara y de la Unidad Sanitaria de Barquisimeto (en la hoy día Carrera 18 entre calles 22 y 23), cargo que deja para dedicarse al ejercicio privado.
Como hecho curioso, el Lab. Mascia tomó este año 3 decisiones de vida: contrajo matrimonio (con la Srta. María Segovia), funda una empresa privada y renuncia la seguridad económica del trabajo asalariado para el Gobierno Nacional.

CAPILLA DEL CEMENTERIO SAN JOSÉ

Se procede a la demolición de las ruinas de la capilla del cementerio "San José", para dar paso a la extensión de la calle Obispo (luego calle 26) hacia el norte.

Figura inferior: Reportaje (1940) sobre la demolición de las ruinas de la Capilla del Cementerio San José.

La capilla fue construida en 1837, como complemento del cementerio "San José", que ya existía en el lugar desde 1827, por sugerencia del Dr. Antonio María Pineda Ayala, presidente de la Comisión Sanitaria nombrada por el gobernador Juan de Dios Ponte Heredia para enfrentar una epidemia de fiebre que se desató en poblaciones al oeste de la ciudad (Santa Rosa, Yaritagua, Urachiche). Fue usada como "Hospital de Campaña" para aislar a los enfermos procedentes de otros poblados y evitar que contagiasen a los habitantes de la ciudad. La capilla fue cerrada al clausurarse el cementerio "San José" en 1884 (sustituido por el cementerio "Bella Vista") y estaba totalmente en ruinas por el abandono y sucesivos terremotos, quedando en pie solo la fachada. En el área (hoy día Calle 26 con Avenida Venezuela) se construirá (Gobernador TCnel. Carlos Morales, 1954) el Grupo Escolar "Ayacucho" y la Casa del Maestro (al otro lado de la calle).

La Capilla del Cementerio de San José es de relevancia histórica en la ciudad por ser el 1er Hospital de Campaña civil de Barquisimeto y la única actuación "hospitalaria" conocida del Dr. Antonio María Pineda Ayala en todo su ejercicio médico en la ciudad.

Como hecho casual, luego (1955-57) el autor de este texto, a la fecha residente en la calle 26 entre carreras 23 y 24, culminará su educación primaria (5.º y 6.º grados) en el Grupo Escolar Ayacucho, recién construido sobre el terreno que ocupaba la capilla del cementerio San José.

FERIA EXPOSICIÓN DE BARQUISIMETO

Reportaje del diario El Impulso (14-12-1940) sobre la inauguración de la Feria Exposición de Barquisimeto 1940 que se efectuara al día siguiente.

Figura inferior: Publicación del diario El Impulso 14-12-1940.

Pequeñas Industrias Interesantes

La Fabricación de Conservas Alimenticias

Una de las pequeñas industrias domésticas que sería conveniente fomentar por todos los medios posibles en Venezuela, es la fabricación de conservas alimenticias, que no sólo proporcionaría ocupación interesante y lucrativa a muchos centenares de personas, sino que también reduciría notablemente el costo de la vida al permitir el aprovechamiento, en épocas de abundancia, (Pasa a la 2ª página)

Gran Feria Exposición de Barquisimeto 1940

La Junta Directiva de la Primera Gran Feria Exposición de Barquisimeto invita al conglomerado social venezolano y en especial a los larenses para el acto de la inauguración de la Gran Feria Exposición de Barquisimeto, el cual tendrá lugar el día 15 del corriente a las 10 de la mañana, y se regirá por el orden siguiente:

A las 9 y 30 a. m. Desfile escolar, presidido por el Ejecutivo del Estado y la Municipalidad de Barquisimeto, hacia el campo de la Feria. Punto de reunión: Palacio de Gobierno.

A las 10 a. m. Misa de Campaña.

A las 10 y 30 a. m. Palabras inaugurales del ciudadano Presidente del Estado.

A las 10 y 45 a. m. La señorita Adina Power, poseedora del título "Miss Primavera", cortará la cinta simbólica, lo cual dará acceso a la concurrencia a los campos de la Feria Exposición.

LA JUNTA DIRECTIVA.

Barquisimeto, 9 de Diciembre de 1940.

RESUELTO:

Por cuanto el edificio para Asilo de Mendigos, creado por Decreto de esta Municipalidad de fecha 22 de Julio de 1938, ha sido destinado ya por disposición conjunta del Ejecutivo de este Estado y por este Concejo Municipal como sede oficial de la Feria Exposición (Pasa a la página 2.)

El Concejo Municipal de Turmero y el mandato presidencial

Caracas, 12. La Municipalidad de Turmero (Distrito Mariño, Estado Aragua), se ha pronunciado porque el actual mandato presidencial de la República se prolongue hasta el 19 de Abril de 1943.

Nuevo Director de la Oficina de Obras Públicas Nacionales en Lara

Por disposición del Presidente de la República y resolución del Ministerio de Obras Públicas, ha sido nombrado Ingeniero Director de la Oficina Nacional de Obras Públicas en el Estado Lara, el ingeniero doctor Luis Rivas Montaño.

La Misa de Campaña

Como está anunciado, mañana a las 10 a. m., se celebrará una Misa de Campaña en el Campo de la Gran Feria Exposición de Barquisimeto.

Oficiará el señor presbítero José R. Fiol C., Vicario General de la Diócesis.

Fachada de la Gran Feria Exposición de Barquisimeto

En la misma página se incluye la Resolución del Concejo Municipal donde traspasa las instalaciones del Asilo de Mendigos al Gobierno Regional para uso de la Feria.

Figuras superiores: Asilo de Mendigos de Barquisimeto (Izq.) reconstruido por el Gobierno del Estado para albergar la Feria Exposición del Estado Lara (Der.).

Se inaugura (15-12-1940) por el Presidente del Estado, Dr. Pedro José Honorio Sigala Álvarez, la 1.ª Feria Exposición de Barquisimeto, en los terrenos denominados El Oásis (calles Boyacá con Ilustre Americano, hoy día calle 12 con carrera 17) donde previamente el Concejo Municipal había construido (1938), con aportes del Rotary Club, el Asilo de Mendigos (que no llegó a funcionar) el cual fue totalmente modificado para albergar la Feria.

La "Gran Feria Exposición" de 1940 contó con la participación y colaboración activa de los clubes sociales y de servicios de la ciudad. El Centro Social, presidido por el Dr. Gustavo Giménez Liscano (también presidente del Rotary Club este mismo año), patrocinó uno de los premios especiales a los expositores.

Promovida por el Dr. Honorio Sigala se realiza durante la Feria una Exposición Pictórica *, donde resulta ganadora con Medalla de Oro la pintora Lida Daza, y reciben Reconocimientos José María "Chemaría" Giménez Colmenares y Arístides Arena.

*** La 2.ª en la historia de la ciudad. La 1.ª fue el 5-7-1935 en el Centro Social (muestra del pintor**

caraqueño Castor Vásquez), también promovida por el Dr. Honorio Sigala, a la fecha presidente del Centro Social y director del Hospital La Caridad.

Figura derecha: Instalaciones construidas para la 1.ª Gran Feria Exposición de Barquisimeto, poco antes de su inauguración en 1940 (fotografía en la Revista *A través de Lara*, de José Vicente Pepper Bethancourt, 1941).

Figura izquierda: Dr. José **Honorio Sigala Álvarez inaugurando la 1.ª Feria Exposición de Barquisimeto. En el extremo izquierdo, sosteniendo el micrófono, el periodista José Vicente Pepper, funcionario de prensa del Gobierno regional. A la derecha el Dr. Enrique Jorge Aguerrevere, Ministro de Obras Públicas y la Srta. Adina Power Alberti* "Miss Primavera", designada Reina de la Feria, quien cortó la cinta que declara inaugurada la Feria.**
La fotografía aparece en la Revista "*A través de Lara*", de José Vicente Pepper Bethancourt, 1.941.

*** La Srta. Adina Power Alberti es directivo del Comité de Damas Bolivarianas, creado el 25-11-1938, (junto a Luisa Elena Rodríguez, Presidenta, Magdalena Tamayo Rodríguez y María Cristina Cortés) para realizar obras sociales, con soporte del Dr. José Honorio Sigala Álvarez, ex Ministro de Sanidad y Asistencia Social a su regreso a Barquisimeto.**

La historia de las "Ferias" de Barquisimeto, con sus diferentes nombres a lo largo del tiempo, está ligada a la historia del Hospital.
La 1.ª feria de relevancia nacional fue la Feria Exposición de 1903, donde se realizó el "1.er Concurso Industrial del Estado Lara", que contó con la participación del Dr. Antonio María Pineda Bujanda, director del Hospital de Caridad, como directivo y expositor.
Las edificaciones de la actual "1.ª Feria Exposición de Barquisimeto" (que en realidad es la 2.ª) son construidas por el Gobierno del Dr. Honorio Sigala Álvarez, ex cirujano y ex director del Hospital La Caridad, quien ahora la inaugura junto al Dr. José María Pérez Coronel, presidente de la Asamblea Legislativa y medico funcionario del Hospital "Antonio María Pineda".
El edificio será luego donado a la Liga Antituberculosa (cuyos miembros directivos son los médi-

cos del Servicio de Tisiología del Hospital), instalando en las mismas el Sanatorio Antituberculoso de Barquisimeto, que luego a su vez, será el Hospital "Luis Gómez López".
La 2.ª Feria (cronológicamente la 3.ª y última relacionada con el Hospital) se realizará en 1952 con ocasión del Cuatricentenario de Barquisimeto (Gobernador Dr. (Abg.) Esteban Agudo Fréitez), en los terrenos al lado Este del Hospital General (a la fecha en construcción), y sus instalaciones cedidas para instituciones educativas.
La 3.ª se realizará en 1965, conjuntamente con el Festival Folclórico (Gobernador Sr. Miguel Romero Antoni). A partir de 1966 el Concejo Municipal (Presidente Sr. Luis Alberto Gallardo, el mismo que siendo presidente del Concejo en 1.963 donó los terrenos del municipio al Sanatorio Antituberculoso, donde se construirá luego el Hospital "Luis Gómez López") construyó el Complejo Ferial, en la Avenida Libertador, la feria cambió de nombre, llamándose 1.ª Feria de la Divina Pastora, que luego será sucesivamente Feria Internacional Divina Pastora (1976) y Feria Internacional de Barquisimeto (1978), continuando en adelante con el nuevo nombre y numeración.

El relato oficial de la feria se publica en el libro: Feria Exposición Agro-Pecuaria, Industrial y Comercial (Ed.). *Programa Oficial e informes generales sobre la Feria Exposición Agro-Pecuaria, Industrial y Comercial.* Editores Pax, Publicidad Técnica General. Barquisimeto 1941.

DOCTORES EGRESADOS DE LA UCV
Doctores en Ciencias Médicas egresados de la UCV en 1940 (Promoción Dr Julio De Armas) que después ejercerán en el Hospital "Antonio María Pineda" e instituciones relacionadas:
Luis Sabas Castillo Arráez; Francisco Castillo Rey; José Antonio Despujols; Alfonso Garmendia Graterón; Francisco Gómez Padrón; Aníbal Osuna Bornacelli (Unidad Sanitaria); Wintilia de Jesús Pérez Romero (Unidad Sanitaria); Miguel Raga Mendoza (Unidad Sanitaria); Alberto Silva Álvarez; y Rogelio Valladares González (Unidad Sanitaria).

EVENTO CIENTÍFICO, año 1940:

- **I (1.ª) Jornadas Nacionales de Tuberculosis** (San Cristóbal, Estado Táchira 1940), patrocinada por la Sociedad Venezolana de Tisiología. De Barquisimeto asiste el Dr. Luis Gómez López, director del Dispensario Antituberculoso y tisiólogo del Hospital "Antonio María Pineda".

LIBRO, año 1940:

- Francisco de Paula Vásquez. ***Apuntaciones para la historia del Estado Lara 1527 - 1930***. Tipografía Nicolás Vásquez. Barquisimeto 1940; 138 págs.

Obra póstuma (falleció en Barquisimeto el 3-12-1939) publicada por su hijo en la imprenta familiar. Amplio conocedor de la historia barquisimetana (compañero del Curso de Br en Filosofía de los luego Drs. Juan Alberto Olivares y Ramón Esteban Gualdrón), fue militar (con rango de Gral.), periodista y político (4 veces diputado a la Asamblea Legislativa y 2 veces presidente de la misma, senador de la República y presidente del Congreso). Su obra contiene numerosos relatos referentes al Hospital de Barquisimeto y personajes relacionados con el mismo.

PUBLICACIÓN PERIÓDICA, año 1940:

- Luis Gómez López, Guillermo Luna García y José María Bengoa Lecanda: *Contribución al estudio de la infección por tuberculosis en el medio rural, semi-urbano y urbano del Estado Lara.* Revista de Sanidad y Asistencia Social 5(4): 708-716, Agosto 1940.

El Dr. Gómez es tisiólogo del Hospital y director del Dispensario Antituberculoso. El Dr. Luna es médico del Servicio de Medicina del Hospital. Trabajo presentado en la Jornadas Nacionales de TBC, San Cristóbal, Estado Táchira, este mismo año.

ADENDOS, año 1940:

1. INAUGURACIÓN DE LA PLAZA "PEDRO LEÓN TORRES".

Figura superior: Acto inaugural de la Plaza "Pedro León Torres" (antes Plaza "Rehabilitación Nacional"). Discurso de Orden por José María Zubillaga Perera (centro de la foto). En el lado izquierdo la Srta. Adina Power Alberti*, Miss Primavera Barquisimeto 1940. Vista hacia el Norte, con la Comandancia de Policía al fondo (al otro lado de la calle Libertador).

*** Su prima, Maria de Lourdes Power Troconis es esposa del Dr. Pedro Rafael Salom Lizarraga, jefe de Cirugía del Hospital "Antonio Maria Pineda".**

La plaza existente en el sitio, calle Libertador con calle Catedral, esquina SO, llamada "De la Rehabilitación Nacional" construida por el Gobernador Gral. José María Velasco Bustamante en 1922, fue remodelada y renombrada "Pedro León Torres", colocándose su busto en el centro, donado por el Concejo Municipal de Carora.
Para el acto inaugural fue invitado el dentista, escritor y académico José Maria Zubillaga Perera, luego autor del libro: *Procerato Caroreño*, quien es tío (paterno) de los Drs. Agustín José y Carlos Zubillaga Zubillaga, a la fecha director del Hospital de Niños "Daniel Camejo Acosta" y radiólogo del Hospital "Antonio María Pineda", respectivamente.

2. LA FARMACIA LARA EN LA DÉCADA DE 1940.

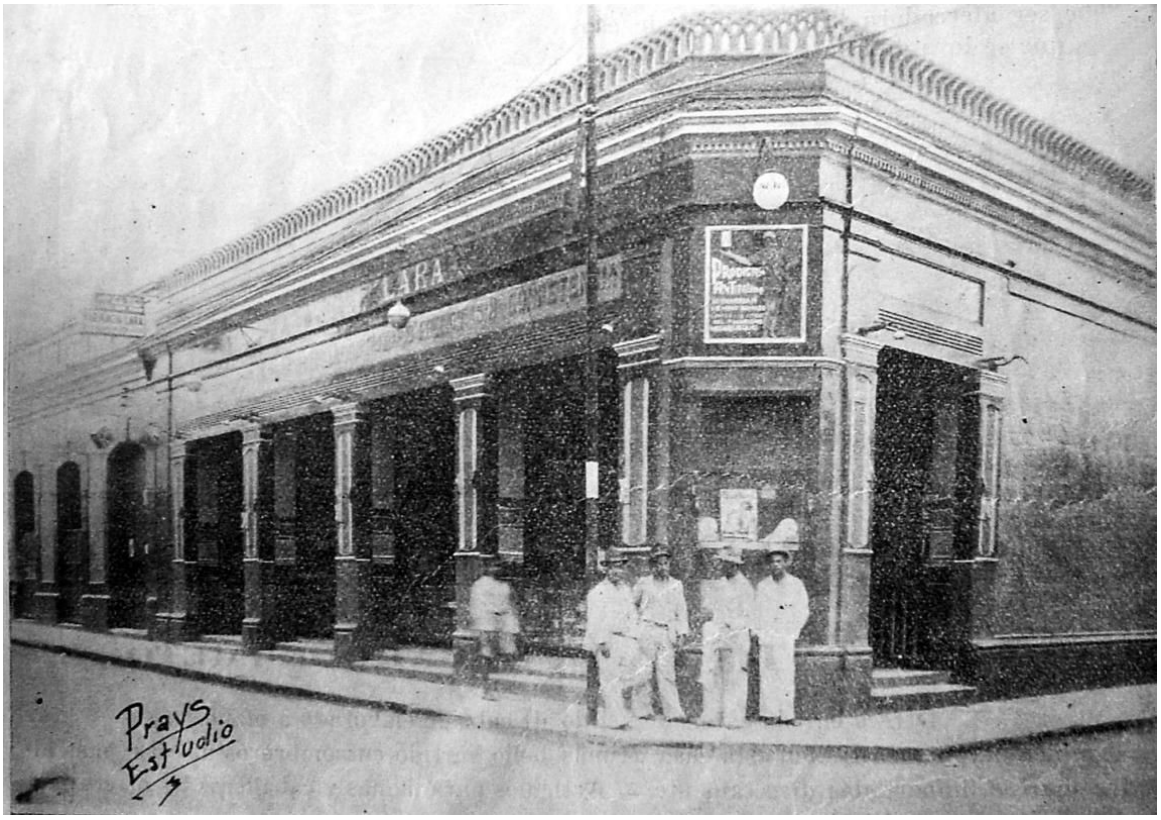

Figura superior: Edificación de la Farmacia Lara durante la regencia del Fta. José de Jesús López Morandi*. Fotografía artística de Oscar Prays, fechada en 1940, donde se observa la fachada original desde 1918. Aparece en la Revista *A Través de Lara*, de José Vicente Pepper Bethancourt, publicada en 1941.

*** El Fta. López Morandi es muy apreciado en la ciudad. Conocido cariñosamente con el apodo de "Chuchito", vino trasladado de Carora para regentar la Farmacia Lara al inaugurarse esta en 1918. Fue miembro de la Junta de Socorro contra la Gripe Española y directivo del Hospital La Caridad junto al Dr. Antonio María Pineda Bujanda por varios años, impulsando numerosas iniciativas a favor del mismo.**

Figura inferior Aviso de prensa de la Farmacia Lara en 1945 (fecha exacta y autor no precisados) destacando el nombre de la empresa propietaria. La empresa funciona en Barquisimeto bajo la denominación comercial "Rafael Zubillaga y Cía." desde 1924. Al fallecer el Dr. (Far.) Rafael Zubillaga Perera en 1929, José de Jesús López Morandi asume la dirección de la Cia., cambiando luego su nombre comercial a "López Morandi y Cía.".

1941

Autoridades de Salud:

Director de Asistencia Pública del Estado Lara: Dr. Pedro Nolasco Pereira Suárez, hasta mayo;
Dr. Ambrosio Perera Meléndez.
Director del Hospital "Antonio María Pineda": Dr. Otto Alvizú Hammerschmidt, hasta abril;
Dr. José María Pérez Coronel.
Director del Hospital de Niños "Daniel Camejo Acosta": Dr. Agustín José Zubillaga Zubillaga Zubillaga.
Director del Hospital San Antonio, Carora: Dr. Ambrosio Perera Meléndez, hasta mayo.
Director del Hospital San Antonio, El Tocuyo: Dr. Fernando Garmendia Yépez.

El Dr. Pereira es designado Presidente del Estado (E) en mayo*, sustituyendo al Dr. Pedro José Honorio Sigala Álvarez. Durante su presidencia (hasta marzo 1942), la Dirección de Asistencia Pública quedó innominada. Al entregar la Presidencia del Estado (al Gral. León Jurado Rovero), reasume como Director de Asistencia Pública.

*** Cambio de Gobierno Central: el Gral. Isaías Medina Angarita sustituye (5-5-1941) al Gral. Eleazar López Contreras como Presidente de la República. El Dr. Honorio Sigala Álvarez es designado Embajador en Argentina. Como hecho anecdótico, al poco tiempo de establecerse el Dr. Sigala en Barquisimeto, se convierte en el médico de familia del Dr. Pereira (de hecho, a lo largo del tiempo, el Dr. Sigala le atiende los partos a las esposas del Dr. Pereira), generándose una gran amistad entre ellos, la cual perdurará hasta su fallecimiento, a pesar de que al terminar el gobierno del Gral. Gómez Chacón, tomaron militancia política diferente, rivalizando en cargos de elección (Sigala apoyaba a López Contreras, mientras que Pereira apoyaba a Medina Angarita).**

Ministro de Sanidad y Asistencia Social: Dr. Julio García Álvarez Anduela, hasta mayo (5-5-1941);
Dr. Félix Salvador Lairet Feo.
Médico Jefe de la Unidad Sanitaria de Barquisimeto: Dr. Germán Figueroa.
Médico Jefe de la Unidad Sanitaria de Carora: Dr. Aníbal Osuna Bornacelli.
Médico Jefe Unidad Sanitaria de El Tocuyo: Dr. Fernando Garmendia Yépez, hasta abril;
Dr. Rogelio Valladares González, desde abril.

El Dr. Valladares, Dr. en Ciencias Médicas UCV 1940, promoción "Dr Julio de Armas" (Tesis: *Consecuencias económico-sociales de las complicaciones de la blenorragia*); compañero de promoción del Dr. José Antonio Despujols, actual médico del Hospital "Antonio María Pineda" de Barquisimeto, y de los Drs. Alberto Silva Álvarez, Alfonso Garmendia Graterón, Francisco Gómez Padrón y Francisco Castillo Rey, quienes luego también serán funcionarios del mismo Hospital; hizo el Curso de Médico Higienista del MSAS y al finalizar, es designado médico jefe de la Unidad Sanitaria y consultante de Pediatría del Hospital, en El Tocuyo. Permanecerá en los cargos hasta junio 1.943. Posteriormente, en el lapso 1969-73, será Director de Salud Pública y Director General del MSAS.

Participará en el I Encuentro de Médicos Jefes de Unidades Sanitarias en 1943, donde presenta un trabajo sobre mortalidad infantil, luego publicado en un número especial de la Revista Unidad Sanitaria: Valladares, R.: *La mortalidad infantil en El Tocuyo*. Rev Unidad Sanitaria 4: 7-9, 1945.

Rogelio Valladares González

Figura derecha: Fotografía de graduación del Dr. Rogelio Valladares González, iniciador del ciclo donde todos los médicos jefes de unidades sanitarias del Estado Lara son miembros de la promoción médica UCV 1940.

Director del Puesto de Socorro de Quíbor: Dr. Alberto José Mendoza Manzanilla;
Dr. Orlando Pompilio Lara Bereciartu.

Autoridades locales:

Presidente del Estado: Dr. Pedro José Honorio Sigala Álvarez, hasta mayo;
Dr. Pedro Nolasco Pereira Suárez.
Presidente del Concejo Municipal de Iribarren: Sr. Rafael Ramón Guillen

CONCEJO MUNICIPAL
Se designa nueva Directiva del Concejo Municipal del Distrito Iribarren para el período 1941, donde el Dr. José María Pérez Coronel (jefe del Servicio de Maternidad del Hospital) es designado 2.º Vicepresidente. Le acompañan Rafael Ramón Guillen (Presidente), Jorge Arévalo González (1.er Vicepresidente), Dr. (Abg.) Jesús M Giménez Anzola (Vocal), Cristóbal José Zavarce De Lima (Vocal) y Dr. (Abg.) José Manuel Felice (Vocal).

CONGRESO NACIONAL
Los Drs. Otto Alvizú Hammerschmidt y Epifanio Antonio Pérez Pérez son electos diputados y Antonio María Pineda Castillo senador, al Congreso Nacional, período 1941-42. Alvizú y Pérez son a la fecha director del Hospital y director del Dispensario Antivenéreo, respectivamente, mientras que Pineda es médico del Hospital.

Según el sistema político de la época (Constitución de 1936), los diputados son electos por los Concejos Municipales (los senadores por la Asamblea Legislativa de cada Estado). En esta oportunidad también fueron electos diputados los Drs. Pedro Nolasco Pereira Suárez (es Director de Asistencia Social del Estado), (Abg.) Argenis Román (concejal, luego será presidente del Concejo Municipal de Iribarren) y el periodista Eligio Macías Mujica (concejal, director del Diario El Impulso, luego será el 1.er cronista oficial de la ciudad de Barquisimeto).

INGRESO DE MÉDICOS AL HOSPITAL
Ingresan al Hospital "Antonio María Pineda" en 1941 (diferentes fechas, orden alfabético) los Drs.:

- **Rafael Cartens Echenique**[1] (27-3-1941) para Cirugía. Luego será asignado como Partero[2] (15-5-1941), al asumir el Dr. José María Pérez Coronel como director del Hospital.

[1] **Dr. en Medicina UCV 17-9-1932, promoción "Dr. Leopoldo Aguerrevere" (Tesis: *El azúcar y la insulina en el tratamiento de la insuficiencia cardíaca*), viene del Hospital "Acosta Ortiz" en San Fernando de Apure (su ciudad natal), donde era director y cirujano desde 1936. Compañero de promoción de los Drs. Antonio J Alcalá Yánez (jefe de Servicio de Cirugía), Manuel Emilio Añez Añez y Leopoldo Giménez Liscano.**

[2] **Durante su rotación como Partero, el Dr. Cartens publicó el 1.er trabajo sobre embarazo ectópico en la historia del Hospital "Antonio María Pineda": Cartens Echenique, R.: *Un caso de embarazo ectópico*. Rev Policlínica Caracas 10: 121-122, 1941.**

- **José Antonio Despujols**, asignado al Servicio de Medicina 3. Ocupa el cargo del Dr. Gustavo Giménez Liscano, quien se retiró del Hospital

Dr. en Ciencias Médicas UCV 1940, promoción "Dr Julio de Armas"; Tesis publicada: Despujols, J.: *Tuberculosis genital en Venezuela*. Editorial Cosmos; Caracas 1940. Compañero de promoción del Dr. Alberto Silva Álvarez, actual médico del Hospital, y de los Drs. Alfonso Garmendia Graterón, Francisco Gómez Padrón y Francisco Castillo Rey, quienes luego también serán funcionarios del Hospital.

- **Germán Figueroa** (6-3-1941), asignado para Medicina Interna. A la fecha es médico jefe (fundador) de la Unidad Sanitaria de Barquisimeto, posición que sigue ocupando.

- **Alberto José Mendoza Manzanilla**, asignado a Consulta Externa.

Graduado en Alemania, viene del Puesto de Socorro de Quíbor, donde había sustituido al Dr. Baudilio Lara Peraza en 1938 como médico y director, y ahora es sustituido por el Dr. Orlando Pompilio Lara Beraciartu (hijo del Dr. Baudilio Lara), quien luego será director del Hospital "Antonio María Pineda". Es designado médico del Cuartel "Gral. Jacinto Lara" y establece consultorio privado en la Clínica Sigala.

- **Alberto Silva Álvarez**. Es asignado como cirujano en el Servicio del Dr. Antonio J Alcalá Yánez.

El Dr. Silva Álvarez, Br. Instituto "La Salle" de Barquisimeto 1931; Dr. en Ciencias Médicas UCV 1.940, promoción "Dr. Julio de Armas" (Tesis: *Contribución al estudio del electrocardiograma en el niño normal*); compañero de promoción de los Drs. José Antonio Despujols, Alfonso Garmendia Graterón, Francisco Gómez Padrón y Francisco Castillo Rey, luego médicos del Hospital; viene del posgrado en Cirugía Experimental en Caracas, trasladándose a Barquisimeto al ser designado Médico Forense de la Ciudad por el Ministerio de Interior (sustituyó al Dr. David Anzola Anzola).

INVITACIÓN AL DR. CORACHÁN GARCÍA
1RA BRONCOPLASTIA EN EL ESTADO LARA

Los Drs. Domingo González G y Luis Gómez López, actuando como ayudantes del Prof. Dr. Manuel Corachán García, traído de Caracas especialmente al efecto, practican en el Hospital "Antonio María Pineda" la primera Toracoplastia del Estado Lara.

El Dr. Corachán (Dr. en Medicina, Universidad de Barcelona, España 1925; revalida UCV 1938) se desempeña como profesor de las Cátedras de Técnica Anatómica y de Técnica Quirúrgica en la Escuela de Medicina de la Universidad Central de Venezuela, y es el fundador y director del Instituto de Cirugía Experimental en Caracas desde 1.938 hasta la fecha. Uno de los cursantes en este Instituto fue el Dr. Alberto Silva Álvarez, cirujano del Hospital, quien realiza las gestiones para su viaje a Barquisimeto.

DIRECCIÓN DEL HOSPITAL

El Dr. José María Pérez Coronel es designado director del Hospital (16-4-1941), en sustitución del Dr. Otto Alvizú Hammerschmidt (quien asume como diputado al Congreso Nacional). Es director del Servicio de Maternidad y Vicepresidente del Concejo Municipal. Viene de ser presidente de la Asamblea Legislativa en 1940.

ROTARY CLUB BARQUISIMETO

El Dr. Teodoro Vargas Vásquez, oftalmólogo del Hospital, es electo (11-7-1941) presidente del Rotary Club Barquisimeto, lapso 1941-42, en sustitución del Dr. Pedro Rafael Salom Lizarraga, también médico del Hospital (quien continua como miembro de la Junta Directiva). Durante la presidencia del Dr. Vargas se concluye y entrega a la Dirección de Asistencia Publica del Pabellón de Tuberculosos, construido en el Hospital "Antonio María Pineda" por el Club y se otorga la Medalla al Mérito del Club al Dr. Eladio Arístides Del Castillo Hernández, ex médico del Hospital de Caridad.

LICEO LISANDRO ALVARADO

Egresa del Liceo Lisandro Alvarado como Br. en Filosofía y Letras, promoción 1941, José Vicente Andrade, ingresando como Maestro de 3.er y 4.º Grados en la escuela "Universidad Popular* José María Vargas".

*** Funcionando en la Avenida 5 de Julio con calle Ilustre Americano (hoy día calle 30 con carrera 17). Otra "Universidad Popular" de renombre en el Estado Lara será la "Universidad Popular Dr. José Gil Fortoul", en Siquisique, creada por decreto de la Legislatura Estadal en 1944, que entre otros tendrá cursos de Mecanografía y de Corte y Costura.**

El Br. Andrade, quien luego será pediatra de los Hospitales Daniel Camejo Acosta y Central y del IVSS en Barquisimeto, permanecerá como maestro hasta 1943, cuando ingresa a la ULA para estudiar Medicina. Otro maestro de esta escuela en la misma época es el Br. José Orellana Torrealba (6.º grado, lapso 1942-45), luego médico cirujano, psicólogo, psiquiatra y Dr. en Ciencias Médicas UCV 1977 (Tesis: *Uso clínico de los antidiabéticos orales*), profesor de la UCV, quien presidirá el XIII Congreso Nacional de Psiquiatría a realizarse en Barquisimeto en 1993.

ATENEO DE BARQUISIMETO

El Comité Pro Ateneo de Barquisimeto realiza (18-9-1941) en el Country Club una actividad para recabar fondos. Entre los miembros del Comité están los Drs. Carlos Arapé, Pedro José Rodríguez Ortiz, Pedro Rafael Salom Lizarraga, Oscar Veracoechea Lozada, Carlos Zubillaga Zubillaga, Pedro Adrián Santeliz, David Anzola, Luis Gómez López, Otto Alvizú Hammerschmidt, y Rafael Cartens Echenique, médicos del Hospital.

El Comité publicará a partir de enero 1942 un periódico mensual denominado: *Agencia de Publi-*

***cidad Lara*, dedicado a la publicidad comercial, con circulación en Barquisimeto, Carora, El Tocuyo, Acarigua, San Felipe y Barinas. Varios médicos del Hospital publican avisos de su ejercicio profesional en este periódico (último número conocido: Vol 1, N.º 5, 31 Mayo 1942).**

SERVICIO DE MEDICINA
El Dr. Lorenzo Castillo, que estaba en Consulta Externa, rota (26-9-1941) al Servicio de Medicina 2.

HORNOS CREMATORIOS
ASEO URBANO DOMICILIARIO
El Concejo Municipal (Presidente: Sr. Rafael Ramón Guillen) inaugura el Sistema de Hornos Crematorios para la basura de la ciudad en Barrio Unión, al Norte de la Av. Concordia, altura de la calle Simón A Escobar (hoy día Av Libertador con calle 36). Sustituye la quema al aire libre que se realizaba en el mismo sitio. Conjuntamente se adquieren 2 camiones, para sustituir la recolección de basura en carretas con caballos por camiones motorizados.

Por petición del director del Hospital (Dr. José María Pérez Coronel, quien además es Vicepresidente del Concejo Municipal) se asigna un camión recolector al servicio del Hospital y se inician los tramites para adquirir un carro fúnebre motorizado para el mismo, que sustituya al servicio de carreta fúnebre con caballos actualmente existente, con lo que se elimina la tracción animal de los servicios hospitalarios (ya el Hospital cuenta con una ambulancia "motorizada" adquirida por el Gobierno del Gral. Eleazar López Contreras (Ministro de Sanidad: Dr. José Honorio Sigala Álvarez) y asignada a la Dirección de Salud Pública del Estado Lara.

Figura derecha: Carreta recolectora de basura en servicio desde 1924, sustituida por vehículo motorizado (camión), como parte de la modernización del aseo urbano domiciliario, iniciativa del director del Hospital Antonio María Pineda, Dr. Jose Maria Pérez Coronel.

CURSO DE ENFERMERÍA
Egresa del Curso de Auxiliar de Enfermería del Hospital la Sra. Barbara Teresa López, con el titulo de Comadrona Rural. Radicada en Cabudare, fue designada por el MSAS como Comadrona Oficial de dicha población.

SOCIEDAD MÉDICA DE LARA
Circula la Revista de la Sociedad Médica de Lara[1]. Redactores: Drs. Alberto Silva Álvarez[2], Luis Gómez López y Teodoro Vargas Vásquez (cirujano, tisiólogo y oftalmólogo respectivamente, todos médicos activos del Hospital). Imprenta: El Nuevo Heraldo, Barquisimeto. Entre los trabajos publicados: Campins, H y Silva Álvarez, A: *Sifilide Pustulosa Acneiforme*. Rev. de la Sociedad Médica del Estado Lara, 1941.

[1] **Sustituye a la Revista Médica Larense, creada en 1933 por la misma Sociedad y que tenia varios años sin publicarse. Dejará de publicarse en 1943, al crearse el Colegio de Médicos.**

[2] El Dr. Silva Álvarez durante su estadía en Caracas fue redactor de la Revista Educación Sanitaria, del MSAS, en la cual publicó varios trabajos en 1940. Se le atribuye ser el impulsor de la reactivación de la Revista de la Sociedad Médica del Estado Lara, a la cual se incorporó a su llegada a Barquisimeto y a la fecha es su Secretario General.

OBITUARIO DEL DR ANTONIO MARÍA PINEDA
El Diario El Impulso publica (6-10-1941) un reportaje especial, fotografía incluida, en ocasión del fallecimiento del Dr. Antonio María Pineda (ocurrida el 5-10-1941).

PABELLÓN DE TUBERCULOSOS
Se decreta la creación de la Sala de Mujeres con tuberculosis (30-10-1941), para su aislamiento. La sala será posteriormente (1942) incorporada al Pabellón de Tuberculosos (a la fecha en construcción).

CLUB DEL COMERCIO
Se funda el Club del Comercio (31-10-1941), en la calle Páez (5 de Julio) N.º 30 (hoy día calle 30 entre carreras 22 y 23), con 23 miembros. Entre los fundadores relacionados con el Hospital están el Sr. Jesús María Bermúdez (luego fundador de la Sociedad Anticancerosa) y el Dr. Gustavo Giménez Liscano (ex director del Hospital y a la fecha director de la Clínica Sigala). Para 1943 figurarán como miembros del Club los Drs. Ramón Almao Tovar y Pedro Adrián Santeliz; y posteriormente se integrarán los Drs. Pedro José Honorio Sigala Álvarez, Pedro Rafael Salom Lizarraga y Abg. Carlos Felice Cardót.

La Directiva del Club tumba la casa existente y en el lugar construye un moderno edificio de 2 pisos, con un costo de ½ millón de Bs, inaugurado en 1942.

Figura derecha: Fachada del Club del Comercio de Barquisimeto. Fotografía de Reyes Yánez en 1951.

El Acta de Instalación del Club será posteriormente registrada en la Oficina Subalterna de Registro del Distrito Iribarren, Protocolo 1.º, Tomo 2, 4.º Trimestre, año 1944, bajo el N.º 288 en el Folio 185.

BIBLIOTECA PÚBLICA
El historiador Br. Lino Iribarren Celis es designado director de la Biblioteca Pública “Bolívar”, en Barquisimeto.

Durará en el cargo hasta 1945. Durante su mandato se fundará y funcionará el Colegio de Médicos del Estado Lara en las instalaciones de la Biblioteca. Viene de ser Secretario Privado de la Gobernación cuando el Hospital La Caridad fue nominado “Antonio María Pineda”, a sugerencia del Gobernador (Dr. Pedro José Honorio Sigala Álvarez).

CENTRO HISTÓRICO LARENSE
Se funda el Centro Histórico Larense (5-12-1941, decreto del Presidente del Estado Dr. Pedro Nolasco Pereira Suárez). Entre los fundadores están los Drs. Eladio Arístides del Castillo Hernández y Ambrosio Perera Meléndez, antiguos médicos del Hospital; José Antonio Pérez Limardo, último médico graduado del Colegio Federal de 1.ª Categoría de Barquisimeto; David Anzola Anzola (posteriormente uno de los creadores de las Jornadas Pineda), así como el Dr. (Abg.) Carlos Felice Cardót (posteriormente Gobernador del Estado Lara, creador del

Premio Pineda); Dr. (Abg.) Rafael Rodríguez Ortiz (hermano del Dr. Pedro José Rodríguez Ortiz, actual jefe de Servicio de Cirugía del Hospital y el Br. Lino Iribarren Celis (Secretario de Gobierno cuando se nominó el Hospital La Caridad como "Antonio María Pineda", director de la Biblioteca Pública donde luego se fundará y funcionará el Colegio de Médicos del Estado Lara).

El Centro Histórico Larense se instalará el 27-2-1942, pronunciando el Discurso de Orden el Dr. Antonio Álamo Dávila y designándose como 1.er presidente al Dr. Ambrosio Perera Meléndez y como secretario al Dr. (Abg.) Carlos Felice Cardót. Con el devenir del tiempo, la Institución cesará en funciones por fallecimientos y dispersión de sus miembros. En 1965 será reactivado con el nombre de Centro de Historia Larense, con antiguos y nuevos miembros, mediante otro decreto de la Gobernación.

DOCTORES EGRESADOS DE LA UCV

Doctores en Ciencias Médicas egresados de la UCV en 1941 que después ejercerán en el Hospital "Antonio María Pineda" e instituciones relacionadas:

Jesús María Colmenares Oropeza; Luis Dao Lameh; Raúl Troconis Ramírez.

LIBROS, año 1941 (diferentes fechas, orden alfabético 1.er autor):

- José Vicente Pepper Betancourt. ***A través de Lara. Obras***, Gobierno del Estado Lara (Ed.) Caracas Barquisimeto 1941; 320 págs.
  Pepper, escritor y publicista radicado en Caracas, fue contratado por el Gobierno del Estado Lara (Presidente Dr. Honorio Sigala Álvarez), para escribir el libro con descripciones detalladas de las obras realizadas por su gobierno en todo el Estado.

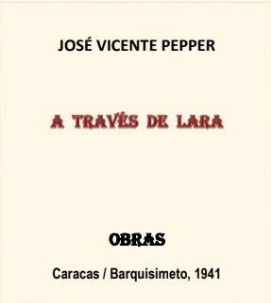

Figura derecha: Portada del libro A través de Lara.

Entre las numerosas obras descritas se relatan las mejoras hechas al Hospital Antonio María Pineda y el inicio de la construcción de la maternidad en Barquisimeto, así como un amplio reportaje sobre la feria realizada a fines de 1940.

- Rafael Domingo Silva Uzcátegui. ***Enciclopedia Larense: geografía, historia, cultura y lenguaje del Estado Lara***. Gobierno del Estado Lara (Ed.). Barquisimeto 1941. (Catálogo Biblioteca Nacional 987.25).

Silva Uzcátegui fue director de la Revista Educación Sanitaria del MSAS cuando el actual Gobernador del Estado Dr. Honorio Sigala Álvarez era Ministro de SAS. El libro narra numerosos eventos sobre los hospitales de Caridad y La Caridad de Barquisimeto y de personajes relacionados con los mismos.

OBITUARIO, año 1941:

- **Dr. Antonio María Pineda Bujanda**, 91 años (Barquisimeto, 27-9-1850 al 5-10-1941, Barquisimeto). Falleció en su domicilio calle Ayacucho (carrera 18) N.º 77, a las 00:15 de la madrugada. El Acta de Defunción (firmada por el Dr. Antonio María Pineda Castillo, quien es su sobrino y médico particular) se insertó en el Libro del Registro Civil de Defunciones del Municipio Catedral, Distrito Iribarren, del Estado Lara, bajo el N.º 344, Folio 172, del año 1941.

Figura Inferior: Transcripción textual del Acta de Defunción del Dr. Antonio María Pineda Bujanda.

Víctor Yépez, Jefe Civil del Distrito Iribarren, en su carácter de Jefe Civil del Municipio Catedral, hace constar: que hoy cinco de octubre de mil novecientos cuarenta y uno se presentó a este Despacho el ciudadano José Gregorio Monasterios, de cuarenta y ocho años de edad, de profesión comerciante y vecino de este Municipio y expuso: que el Doctor Antonio María Pineda falleció hoy a las doce y quince minutos de la mañana, es esta ciudad, Calle ayacucho, casa número setenta y siete, que el fallecido tenía noventa y un años y veintidós días de edad, de profesión médico-cirujano, natural y vecino de esta ciudad, casado con María Vásquez, hijo legítimo de Antonio María Pineda Sanabria y de Adelaida Bujanda, (difuntos) y cuya defunción fue clasificada por el médico Carlos Pineda Castillo así: Senilidad

(ciento sesenta y dos a). No deja hijos menores; deja bienes de fortuna. Fueron testigos de este acto Cristóbal Morales Gómez y José Ramón Valenzuela, mayores de edad y vecinos. Leída esta acta al exponente y testigos, se conformaron y firman.- El Jefe Civil Víctor Yépez.- Exponente, J. Greg. Monasterios.- Testigos: C Morales.- José R. Valenzuela.- El Secretario, F. J. Martínez.

El Dr. Pineda Bujanda, a su regreso de graduarse de médico en Francia (1880) se instaló en la casa de la familia (del Lic. Antonio María Pineda Sanabria), en la calle del Puente entre calles Bolívar y Catedral (hoy día carrera 17 entre calles 22 y 23). Al contraer matrimonio, adquiere solar y casa en la calle Ayacucho entre calles Sucre y Bolívar (hoy día carrera 18 entre calles 21 y 22), luego numerada N.º 77, donde vivirá hasta fallecer.

Figuras superior e izquierda:
Últimas fotografías conocidas del Dr. Antonio María Pineda Bujanda, fecha imprecisa, hacia 1938-40. A la Izquierda, compartiendo socialmente con su hermano Eliodoro.

El Dr. Antonio María Pineda Bujanda fue médico del Hospital por 55 años, de los cuales 38 como director, hecho nunca superado en toda la historia de los hospitales del País.

Figura inferior: Pictorial cronológico del Dr. Antonio María Pineda Bujanda (fechas de las fotografías y retratos no precisadas).

1942

Autoridades de Salud:

Ministro de Sanidad y Asistencia Social: Dr. Félix Salvador Lairet Feo.
Médico Jefe de la Unidad Sanitaria de Barquisimeto: Dr. Germán Figueroa;
Médico Jefe de la Unidad Sanitaria de Carora: Dr. Aníbal Osuna Bornacelli.
Médico Jefe de la Unidad Sanitaria de El Tocuyo: Dr. Rogelio Valladares González.

Director de Asistencia Pública del Estado Lara: Dr. Ambrosio Perera Meléndez.
Director del Hospital "Antonio María Pineda": Dr. José María Pérez Coronel, hasta enero;
Dr. Rafael Cartens Echenique.
Director del Hospital de Niños "Daniel Camejo Acosta": Dr. Agustín José Zubillaga Zubillaga.
Director del Hospital San Antonio, Carora: Dr. Miguel Raga Mendoza (también es designado director de la Casa de Maternidad "Juana Francisca de Torres").

El Dr. Raga Mendoza, Dr. en Ciencias Médicas UCV 1940, promoción "Dr. Julio de Armas" (Tesis: *Algunos casos de canceres de laringe y de la faringe-laringe observados en Caracas*) es compañero de promoción de los Drs. José Antonio Despujols y Alberto Silva Álvarez (actuales médicos del Hospital "Antonio María Pineda"), Francisco Castillo Rey, Alfonso Garmendia Graterón y Francisco Padrón Gómez (luego médicos del Hospital), y de Luis Sabas Castillo Arráez y Aníbal Osuna Bonacelli, futuro y actual médico jefe, respectivamente, de la Unidad Sanitaria de Carora.

Director del Hospital San Antonio, El Tocuyo: Dr. Fernando Garmendia Yépez.

Autoridades locales:

Presidente del Estado: Dr. Pedro Nolasco Pereira Suárez, hasta marzo;
Gral. León Jurado Rovero.
Presidente del Concejo Municipal del Distrito Iribarren: Sr. Cristóbal María Zavarce De Lima.

CONCEJO MUNICIPAL

El Dr. José María Pérez Coronel es designado 1.er Vicepresidente del Concejo Municipal de Iribarren, lapso 1942. Le acompañan: Cristóbal María Zavarce De Lima (Presidente), Dr. (Abg.) Jesús M Giménez Anzola (2.º Vicepresidente); Vocales: Dr. (Abg.) José Manuel Felice, Jorge Arévalo González, y Raúl Ramos Maggi (Síndico Municipal).

El Dr. Pérez Coronel será además electo presidente de la Asociación de Basquetbol del Estado Lara (Período 1942), en cuya condición organiza este mismo año el 1.er Campeonato Estatal Femenino de Basquetbol. El Sr. Víctor Pérez Coronel (hermano del Dr. Pérez Coronel) es el entrenador del equipo de basquetbol femenino del Centro Social, creado en 1941 (el 1.º en la historia de la ciudad).

RENUNCIA DEL GOBERNADOR

Se publica (10-1-1942, Diario El Impulso) un manifiesto de las "fuerzas vivas" de la ciudad de agradecimiento y respaldo al Dr. Pedro Nolasco Pereira Suárez, en ocasión de su renuncia a la gobernación del Estado. Firman el manifiesto: Dr. (Abg.) Esteban Agudo Fréitez; Dr. Juan Antonio Asuaje Gómez; Dr. Humberto Campins Macias, Dr. (Abg.) José María Domínguez Escobar; Dr. (Abg.) Ramón Escobar Alvizú; Dr. (Abg.) Carlos Felice Cardót; Marcial Garmendia Murrieta; Vicente Giffoni; Dr. (Abg.) Juan Pablo Gil García; Otto Fernando Seijas Fréitez; Dr. Pedro Rafael Salom Lizarraga, José Antonio Tamayo Pérez; Dr. Oscar Veracoechea Lozada; y Cruz María Yépez Gil;

Aunque el gobernador presenta su renuncia en enero, la sustitución del cargo no se realiza hasta marzo.
Los Drs. Campins, Salom y Veracoechea son a la fecha funcionarios activos, jefes de servicios, del Hospital "Antonio María Pineda". El Sr. Seijas Fréitez es hijo de Laura María de los Dolores Fréitez Pineda, a su vez hija del Dr. José de Jesús Fréitez Hernández (creador en propiedad del Hospital de Caridad de Barquisimeto, fallecido en 1887) y Adelaida Pineda Bujanda, hermana del

Dr. Antonio María Pineda Bujanda (ex director de los hospitales de Caridad y La Caridad, fallecido en 1941). Su hijo, Octavio Fadrique Seijas Octavio (a la fecha de 18 años de edad), será luego Especialista Traumatólogo de los hospitales "Antonio María Pineda" y Central de Barquisimeto. El Servicio de Traumatología del HCAMP llevará su nombre como epónimo.

DIRECCIÓN DEL HOSPITAL
El Dr. Rafael Cartens Echenique es designado director del Hospital (17-1-1942), en sustitución del Dr. José María Pérez Coronel.

Es la 2.ª vez que asume como director de un Hospital. Fue director del Hospital "Acosta Ortiz", en San Fernando de Apure, lapso 1936-41.

INGRESOS AL HOSPITAL
Ingresan al Hospital durante el año 1942 (diferentes fechas, orden alfabético) como médicos rotatorios, Drs.:

- **Ramón Almao Tovar**, asignado al Servicio de Medicina.

Dr. en Ciencias Médicas UCV 24-11-1938, promoción "Hospital Vargas 1938" (Tesis: *Tratamiento de la apoplegia utero placentaria. Conceptos modernos.*), es compañero de promoción de los Drs. Ricardo Alberto Hernández Rovati, Lorenzo Castillo, Pedro Adrián Santeliz y Luis Gorgonio Zapata González. Luego (1944) será trasladado a la Maternidad "Luisa Cáceres de Arismendi", como residente donde se especializará como partero.
El Dr. Almao, recién graduado regresa a su tierra natal, donde es designado director del Hospital de El Tocuyo (sustituye al Dr. Oscar Veracoechea Lozada, quien se mudó a Barquisimeto en 1938, quedando el cargo vacante). Luego es transferido sucesivamente a los hospitales de Chabasquén y Siquisique (atendiendo las medicaturas de Baragua y Aguada Grande), para finalmente mudarse para Barquisimeto, estableciendo consulta privada en la Clínica Sigala.

- **Manuel Emilio Añez Añez**, asignado como partero.

Dr. en Ciencias Médicas UCV 21-9-1932, promoción "Dr. Leopoldo Aguerrevere (Tesis: *La vacunación preventiva en cirugía*); es compañero de promoción de Antonio J Alcalá Yánez y Rafael Cartens Echenique, a la fecha cirujano y director del Hospital, respectivamente.

- **Miguel Ángel Arráez**, asignado como anestesista.

- **Luis Felipe Domínguez Carrasquero**, asignado al Servicio de Medicina.

Dr. en Ciencias Médicas UCV 1941 (Tesis: *El tratamiento del adenoma prostático. La operación de Freyer en el Hospital Vargas*, es el 1.º de esta promoción en ingresar al Hospital "Antonio María Pineda" (viene de Sanare, Estado Lara, donde inició su ejercicio como médico rural), luego también lo harán: Jesús María Colmenares Oropeza, Raúl Troconis Ramírez (Maternidad "Luisa Cáceres de Arismendi" y Hospital Central) y Luis Dao Lameh (Hospital Central).

COUNTRY CLUB DE BARQUISIMETO
Se reseña (Diario El Impulso, 29-1-1942) los integrantes de la nueva Junta Directiva del Country Club, entre los cuales figuran los Drs. Oscar Veracoechea Lozada (Secretario), Luis Gómez López y Carlos Zubillaga Zubillaga (Vocales), médicos del Hospital "Antonio María Pineda".

DISPENSARIO DE YARITAGUA
El MSAS pone en servicio el Dispensario de Yaritagua, designando como 1.er Médico Director al Dr. Ricardo Alberto Hernández Rovati, quien también fue designado 1.er Médico Escolar de la ciudad.

El Dispensario, 1.ª institución médica pública formal de la ciudad, se construyó en el sitio "La Cachamenta", hoy día línea del Ferrocarril con calle 22. Sustituye al antiguamente llamado Hospital de Caridad "San Antonio", fundado por Pbro. Antonio Luis Mendoza con apoyo de la Sociedad

de Caridad en 1894, que existió en el misma sitio, y que funcionó siempre como asilo para enfermos desahuciados, dependiente de la caridad pública. Este asilo fue atendido, hasta mediados de la década de 1930, por las Hnas. de la Caridad (San José de Tarbes) de Barquisimeto, quienes traían medicinas, lencería y alimentos y prestaban atención de enfermería profesional a los internos. En 1940 la edificación, carente por años de mantenimiento, se derrumbó y el asilo fue clausurado.

El Dr. Hernández Rovati viene de Carora, donde era médico del Hospital San Antonio desde su graduación en 1939. En 1943 será trasladado a Barquisimeto como Médico Escolar de la Unidad Sanitaria y posteriormente ingresará como médico al Hospital "Antonio María Pineda".

PARTIDO ACCIÓN DEMOCRÁTICA

Se funda en Barquisimeto (Febrero 1942) la Seccional Lara del partido Acción Democrática. Acto de masas en el Cine Circo Arenas, donde debutan como oradores los Drs. Pedro Adrián Santeliz y Fortunato Orellana Anzola, ambos médicos del Hospital "Antonio María Pineda".

PUESTO DE SOCORRO DE CABUDARE

Se crea (20-3-1942) el Puesto de Socorro de Cabudare, designándose como 1.er Enfermero Practicante fundador a Felipe Cruz Ponte Hernández, egresado del Curso de Enfermería del Hospital La Caridad en 1936, quien viene de Sanare, Estado Lara, donde ocupaba igual cargo desde 1940.

El Puesto de Socorro empieza a funcionar en una casona en las calles Juan de Dios Ponte* con Simón Planas, donde luego será elevado a la categoría de Medicatura. En 1964 es sustituida por una nueva medicatura construida frente al lado Norte de la Plaza Bolívar, donde Ponte Hernández permanecerá como Enfermero por un lapso de 38 años. La Medicatura a su vez será sustituida por el Ambulatorio en 1983, al cual en 1994, le será dado su nombre como epónimo.

*** Se refiere al Dr. (Abg.) Juan de Dios Ponte Heredia, ancestro en 5.ª generación de Felipe Cruz Ponte Hernández, quien fue el gobernador de la Provincia de Barquisimeto que firmó el decreto ordenando la creación del 1.er hospital de la ciudad después de la independencia.**

CONGRESO NACIONAL

Se designan las Comisiones Permanentes del Congreso Nacional (Gaceta Oficial Nº 20.780 del 10-4-1942), en las cuales participan senadores y diputados relacionados directa o indirectamente con el Hospital:

- Dr. Pedro Nolasco Pereira Suárez, diputado, Comisión de Guerra y Marina; era presidente del Estado Lara;
- Dr. Ricardo Alberto Hernández Rovati, diputado por el Estado Yaracuy, Comisión de Trabajo y Comunicaciones; es médico del Dispensario y Médico Escolar de Yaritagua. En 1944 ingresará como médico al Hospital "Antonio María Pineda" de Barquisimeto;
- Br. Lorenzo Antonio Vivas*, diputado, Comisión de Educación; hará carrera médica y docente; será el 1.er director de la 2.ª Escuela de Medicina de Barquisimeto (CEDES) en 1962;
- Dr. Antonio María Pineda Castillo, senador, Comisiones de Sanidad y Asistencia Social y de Trabajo y Comunicaciones; a la fecha médico del Hospital "Antonio María Pineda";
- Dr. Gualberto Briceño Rossi, senador por el Estado Anzoátegui, Comisiones de Relaciones Interiores y de Sanidad y Asistencia Social); fue médico del Hospital "La Caridad" y fundador de la Clínica "Sigala";
- Sr. Eligio Macías Mujica, Diputado, Comisión de Hacienda, es director del Diario "El Impulso".

*** El Br. Vivas, diputado al Congreso Nacional 1939-42, por el Estado Táchira, egresará como Dr. Ciencias Médicas UCV 1943 (Tesis: *Contribución al estudio de la endometriosis*; compañero de promoción de los Drs. Rafael Cordero Moreno, Theoscar Sanoja Hernández, Ramón Horacio Machado Real y Hernán Cortés Mujica, todos destacados jefes de Servicio en los Hospitales "Antonio María Pineda" y Central de Barquisimeto. Recién graduado ejerce en San Cristóbal, donde es cofundador de la Clínica "Los Andes", y profesor de Biología en el Liceo "Simón Bolivar".**
El Dr. Vivas en 1946 regresa a Caracas, iniciando su carrera docente en la UCV, hasta 1951, cuando es retirado (por activismo político) y se dedica al ejercicio médico privado hasta 1959 cuando ingresa a la UDO comisionado para organizar la Escuela de Medicina en Ciudad Bolívar. Al crearse el CEDES (1962) es designado presidente del mismo, encargado de fundar la Escuela

de Medicina en Barquisimeto, teniendo como sede el Hospital Central (al año siguiente nominado "Antonio María Pineda), donde se reencuentra con compañeros de promoción, médicos del Hospital.

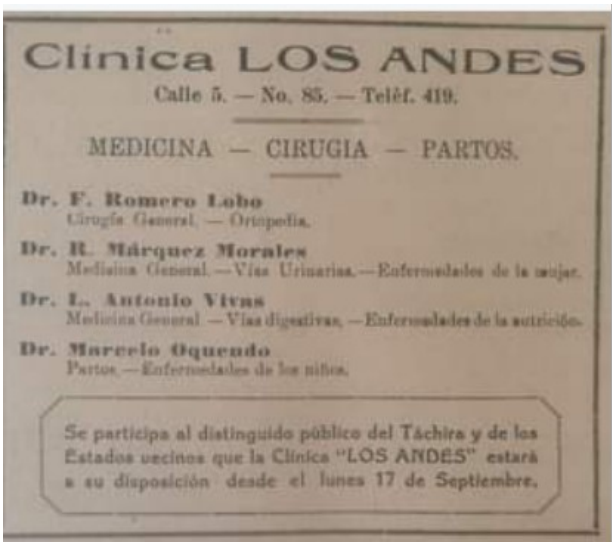
Clínica LOS ANDES
Calle 5. — No. 85. — Teléf. 419.
MEDICINA — CIRUGIA — PARTOS.
Dr. F. Romero Lobo
Cirugía General. — Ortopedia.
Dr. R. Márquez Morales
Medicina General. — Vías Urinarias. — Enfermedades de la mujer.
Dr. L. Antonio Vivas
Medicina General. — Vías digestivas. — Enfermedades de la nutrición.
Dr. Marcelo Oquendo
Partos. — Enfermedades de los niños.
Se participa al distinguido público del Táchira y de los Estados vecinos que la Clínica "LOS ANDES" estará a su disposición desde el lunes 17 de Septiembre.

Figura derecha: Aviso de prensa de la Clínica Los Andes, participando el inicio de actividades el 12-9-1945 por los 4 fundadores, entre ellos el Dr. Lorenzo Antonio Vivas.

PABELLÓN DE TUBERCULOSOS

Se abre el pabellón de Tuberculosos (14-4-1942), designándose Jefe al Dr. Luis Gómez López; Adjunto al Dr. Domingo González G; Enfermeros a Josefina Lozada y Carlos Carrillo; y como Ayudantes de enfermería a: Rufina Señeri y Manuel Timaure. Se conforma el Equipo de Cirugía de Tórax (que luego continuará actuando en el Sanatorio Antituberculoso), integrado por los Drs. Luis Gómez López, Domingo González G, Carlos Zubillaga Zubillaga, a los que posteriormente se agregarán Luis Granadillo Navea y Luis Oscar Giménez Giménez (ya en el Sanatorio Antituberculoso).

El pabellón (2 Salas: mujeres y hombres) fue construido con el aporte económico del Rotary Club de Barquisimeto, cuyo presidente a la fecha es el Dr. Teodoro Vargas Vásquez, oftalmólogo del Hospital. Ambos, Gómez López y Vargas Vásquez son miembros fundadores del Club.

LEY DEL EJERCICIO DE LA MEDICINA

Se promulga la 1ra Ley del Ejercicio de la Medicina[1] (Gaceta Oficial N.º 20.846 del 11-7-1942), que obliga a los médicos a colegiarse para poder ejercer, lo que aceleró a la creación de Colegios de Médicos en todo el País. Deroga (art. 25) el Reglamento de Profesiones Médicas (Médicos, Cirujanos, Dentistas[2] y Parteros) emitido el 11-2-1914.

[1] Sucesivamente se promulgarán: el 9-8-1975, una Reforma Parcial; el 19-8-1982, una nueva Ley (la 2da), y el 19-12-2011, Reforma Parcial a la anterior, que permanece vigente hasta hoy día.

[2] El 15-7-1943 se promulgará la Ley del Ejercicio de la Odontología, separando la profesión del ejercicio de la medicina.

ROTARY CLUB BARQUISIMETO

El Dr. Eladio Arístides del Castillo Hernández, ex médico de sanidad de la ciudad, recibe (Julio 1942) la Medalla de Honor al Mérito del Rotary Club en el Acto Protocolar de cambio de directiva, que contó con la asistencia del Presidente del Estado Gral. León Jurado Rovero. Presidente saliente del Club: Dr. Teodoro Vargas Vásquez.

Es la 2da vez en la historia que personajes relacionados con el Hospital reciben esta Medalla. El anterior fue la auxiliar de enfermera Saturna Martínez, en 1940.

INSTITUTO MÉDICO QUIRÚRGICO ACOSTA ORTIZ

Se inaugura el Instituto Médico Quirúrgico "Acosta Ortiz" (4-8-1942), en una nueva edificación, especialmente construida al efecto, en la Calle Libertador entre la Avenida 5 de Julio y Calle Aldao (hoy día Carrera 19 entre 30 y 31), con 9 habitaciones de hospitalización.

Figura Derecha: Fotografía retocada, año 2010, de la Clínica "Acosta Ortiz", en la cual aún se observa la fachada original del edificio del año 1942.

Fundadores: José Honorio Sigala Álvarez, Pedro José Rodríguez Ortiz, Alfredo Gómez Peraza (Laboratorista, único del grupo que no es médico), Luis Gómez López, José María Pérez Coronel, Guillermo Luna García, Domingo González G, Pedro Adrián Santeliz, Antonio María Bujanda Yépez y Cruz María Otero Rivas (estos 2 últimos y José Honorio Sigala Álvarez son los únicos que para la fecha no son funcionarios del Hospital "Antonio María Pineda"*****). Se designa al Dr. Luis Gómez López como 1er Director del Instituto.

*** El Dr. Sigala, ex cirujano y ex director del Hospital; ex gobernador del Estado y ex Ministro de Sanidad, viene de ser embajador en Argentina. El Dr. Bujanda, Médico Cirujano ULA, ejerce en El Tocuyo desde su graduación y el Dr. Otero es medico rural de Churuguara. Ambos establecen consultorios en la nueva clínica e ingresarán posteriormente a Hospital "Antonio María Pineda" como funcionarios.**
También se unió al grupo poco tiempo después el Dr. Epifanio Antonio Pérez Pérez, ex jefe de Cirugía del Hospital y actual jefe del Dispensario Antivenéreo, quien será mencionado en algunas crónicas biográficas del siglo XXI como miembro del grupo "*fundador de la Clínica Acosta Ortiz*". También se le menciona como "*fundador de la Clínica Sigala*". El Dr. Pérez Pérez, en 1.933, a su regreso de París donde se graduó de Doctor en Medicina y Especialista en Vías Urológicas, participa como consultante en la Clínica Sigala (existente desde 1929) y en 1935 establece consultorio fijo en la misma como especialista Urólogo, consultorio que ahora traslada a la nueva clínica recién inaugurada. Posteriormente participará como miembro de la Junta Directiva de la clínica por varios años, en cuya condición firmará su 1.er registro comercial (1946)

El nombre comercial original fue Instituto Acosta Ortiz SRL (4-8-1942), modificado luego a Instituto Acosta Ortiz C.A. (19-9-1946), sin embargo la institución fue conocida desde su inicio popularmente como Clínica Acosta Ortiz.
No se conoce con exactitud la razón por la que llamaron "Instituto Médico Quirúrgico", y no "Clínica" como era lo habitual en los grupos médicos privados, a la nueva Institución. Se cree que fue para diferenciarla de la ya existente en Caracas "Clínica Acosta Ortiz", fundada en 1932 por iniciativa del Dr. José Trinidad Rojas Contreras.

SERVICIO DE ASISTENCIA PÚBLICA Y MEDICINA FORENSE
Por iniciativa del Dr. Ambrosio Perera Meléndez, Director de Asistencia Pública del Estado Lara, se crea el "Servicio de Asistencia Pública y Medicina Forense de Barquisimeto", designándose como funcionarios a los Drs. Alberto Silva Álvarez, Luis Felipe Domínguez Carrasquero y José Antonio Despujols.

Los Drs. Silva y Domínguez son médicos del Hospital "Antonio María Pineda", asignados a los servicios de Cirugía y Medicina, respectivamente. El Dr. Despujols (compañero de promoción de Silva Álvarez, UCV 1940) ingresará luego al Hospital asignado al Servicio de Medicina.

SERVICIO DE TRAUMATOLOGÍA
El Dr. Otto Alvizú Hammerschmidt es designado jefe del Servicio de Traumatología ad honoren (26-9-1942).

Este "Servicio" solo existió en proyecto, ya que no tenía cargo asignado, y el Dr. Otto Alvizú Hammerschmidt fue posteriormente rotado a Medicina, desapareciendo la consulta y el "Servicio" como tal. El Servicio de Traumatología definitivo se iniciará en 1945 con el ingreso del Dr. Hernán Cor-tés Mujica, luego declarado oficialmente como Servicio en 1949.

NÓMINA DEL HOSPITAL
Listado del personal del Hospital, octubre 1942:
Director: Dr. Rafael Cartens Echenique.
Cirugía: Drs. Pedro Rafael Salom Lizarraga, Pedro José Rodríguez Ortiz y Antonio J Alcalá Yánez (jefes de Servicio); y Alberto Silva Álvarez, Guillermo Luna García y Domingo González G como médicos asignados.
Medicina: Drs. Pedro Adrián Santeliz, Germán Figueroa, Luis Felipe Domínguez Carrasquero, Lorenzo Castillo, Oscar Veracoechea Lozada y Fortunato Orellana Anzola.
Piel y Sífilis: Dr. Humberto Campins Macías.
Otorrinolaringología: Dr. Miguel Ángel Rodríguez Rojas.

Tisiólogo: Dr. Luis Gómez López.
Radiólogo: Dr. Carlos Zubillaga Zubillaga; Ayudante de radiólogo: Sr. Félix Palmero.
Oftalmólogo Dr. Teodoro Vargas Vásquez.
Parteros: Drs. Antonio Pineda Castillo, Manuel Emilio Añez Añez (nuevo ingreso) y Otto Alvizú Hammerschmidt.
Urólogo: Dr. José Antonio Despujols (estaba en Medicina).
Anestesista: Dr. Miguel Ángel Arráez (nuevo ingreso).
Laboratorista: Alfredo Gómez Peraza; Ayudante de laboratorio Tec. Alfredo Zavarce; Sirviente de Laboratorio: Sra. María de Lourdes de Leal.
Practicantes: Salomón Rodríguez, Juan Gómez y Pedro Mujica.
Enfermeros*: Aurora de Suárez, Félix Valera, Onésimo Pérez, Mercedes Barradas, Anselmo Guerrero, Félix Linares, Ramón Hernández, Jesús Rivero, Gregorio Guerra, Virginia Verde, Amparo Castañeda, Carmen Alvarado, Aída Medina, María Adames, G González, Lucía Escalona, Juana Elena Moreno, Saturna Rangel, Isabel Plaza Izquierdo y Pastora Vásquez.

*** Se trata de "prácticos" en labores de enfermería, ayudantes de los médicos y de las Hnas. de San José de Tarbes, las cuales son el único personal del Hospital con formación profesional en enfermería (como parte de sus estudios para la toma del Hábito).**

Niñera: Concepción Zerpa.
Auxiliar de farmacia: R Pérez Camacho; Ayudante de Farmacia: Enma Torrellas.
Porteros: Antonio Meléndez Santeliz y Esteban Pérez.
Mandadero: Balbino Rivero.
Camillero: Ramón Tovar.
Lavanderas: Sulpicia de Suárez y María Silva.
Cocinera: María Lucena.
Capellán: Pbro. Cosme Ortega.

Durará en el cargo hasta 1944, cuando fue designado cura de la Iglesia de Píritu, Estado Portuguesa. Se da la casualidad histórica de que el capellán del hospital porta el nombre de Cosme, quien junto a su hermano gemelo Damian, fueron médicos, mártires del siglo III, y una vez elevados a los altares fueron designados (siglo V) santos patrones de los galenos, cirujanos y boticarios en la Fe Católica, cuyo día se conmemora el 26 de septiembre de cada año.

Físicamente el Hospital cuenta con las siguientes espacios: Servicios de hospitalización (hombres y mujeres), Aislamiento, Emergencia, Quirófano, Farmacia, Laboratorio, Radiología, Consultas Externas, Oficina del Director, Intendencia, Dirección de Enfermeras, Salón de Conferencias, áreas de servicios (cocina, depósitos, etc), Dormitorio de Enfermeras y Capilla.

MATRIMONIO SANTELIZ - MEINHARDT

El Dr. Pedro Adrián Santeliz (28 años) contrae matrimonio con la Srta. Teresa Margarita Meinhardt Fernández. A la fecha es médico del Hospital "Antonio María Pineda", asignado al Servicio de Medicina, y miembro del grupo fundador del Instituto Médico Quirúrgico Acosta Ortiz, donde establece consultorio particular.

Figura derecha: Matrimonio civil del Dr. Pedro Adrián Santeliz con la Srta. Teresa Margarita Meinhardt Fernández, en 1942.

CONSULTA DE CARDIOLOGÍA
El Dr. Ramón Ignacio Méndez Llamozas, se integra como cardiólogo consultante ad honoren en el Hospital y cardiólogo en la Clínica "Acosta Ortiz".

Fue médico del Hospital de Caridad de Barquisimeto en 1917-20. Director fundador del Hospital Militar de Maracay, a la muerte del Gral. Juan Vicente Gómez Chacón, se exilió en Europa de 1.935 a 1941 (es esposo de Rosa Amelia Gómez Núñez, hija del Gral. Gómez, y fue su médico de cabecera), realizando la especialidad de Cardiología en París, al regresar a Venezuela se radica de nuevo en Barquisimeto.

DIRECCIÓN DE ASISTENCIA PÚBLICA
El Dr. Ambrosio Perera Meléndez, Director Asistencia Pública, se muda para Caracas. Asume el cargo el Dr. Pedro Nolasco Pereira Sanchez, quien viene de ser diputado constituyente por el Estado Lara.

El Dr. Perera luego en Caracas ingresará (1944) al S.S.O. (médico visitador y consultante), participará de actividades diplomáticas (Cónsul y Embajador) y políticas (Diputado Constituyente), y será miembro fundador de la Sociedad Venezolana de Historia de la Medicina.

SERVICIO DE CIRUGÍA
El Dr. Alberto Silva Álvarez, médico del Servicio de Cirugía N.º 1, se muda a Caracas al ser designado cirujano del Hospital de los Teques.

El Dr. Silva Alvarez será luego diputado al Congreso Nacional (1953-58) y Director de Asistencia Social del Estado Miranda (1958). Hará especialidades de Cirugía Cardiovascular (1954) y Ginecología (1959). Acucioso historiador y prolífico escritor, será frecuente invitado a las actividades científicas de los hospitales "Antonio María Pineda" y Central de Barquisimeto.

SOCIEDAD CIENTÍFICA Y SU RELACIÓN CON EL HOSPITAL "ANTONIO MARÍA PINEDA", año 1942:

Sociedad Venezolana de Psiquiatría
Se funda[1] (17-9-1942) en Caracas la Sociedad Venezolana de Psiquiatría. 1.er Presidente: Dr. Ricardo Álvarez Fernández[2]. Entre los 15 fundadores firmantes figura el Dr. Luis Sabas Castillo Arráez[3]. Luego se incorporarán como Miembros Fundadores no firmantes (entre otros) los Drs. Raúl Ramos Calles[4] y Rafael Vegas Sánchez.

[1] Es la 7.ª Sociedad creada en Venezuela (las otras 6 son Fisiología, Dermatología, Pediatría, Obstetricia, Ginecología y Urología). La sociedad funciona en forma irregular, inactiva de 1945 al 48, para registrarse formalmente en 1952 como Sociedad Venezolana de Psiquiatría y Neurología, hasta 1963 en que se separaron en 2 sociedades distintas Psiquiatría y Neurología.

[2] El Dr. Álvarez Fernández, 1.er presidente de la Sociedad, es natural de Carora y, al graduarse de Dr. en Ciencias Médicas UCV 16-9-1926 (Tesis: *La demencia precoz. Contribución al estudio de la enajenación mental en Venezuela*; compañero de promoción de los Drs. Antonio María Pineda Castillo y Pedro Rafael Salom Lizarraga), se trasladó a dicha ciudad, donde ejerció junto con los Drs. Pastor Oropeza Riera y Agustín José Zubillaga Zubillaga (fundaron la Clínica "Riera Silva"), este último a la fecha, director del Hospital de Niños "Daniel Camejo Acosta".

[3] El Dr. Castillo Arráez no ejerció la Psiquiatría, pero realizó internado y tesis doctoral en el Hospital Psiquiátrico de Caracas, donde tuvo de profesores a los Drs. Ricardo Álvarez Fernández y Raúl Ramos Calles y fue condiscípulo del Dr. José Antonio Despujols, quien también realizó tesis doctoral y posgrado en dicho Hospital, relaciones que le hacen participar como fundador de esta Sociedad.

[4] El Dr. Ramos Calles fue residente del Hospital Psiquiátrico de Caracas con posgrado en USA (1938-40), dirige a la fecha la Liga de Higiene Mental, fundada el 30-8-1941 en Caracas por él mis-

mo. A su regreso de USA trajo un equipo de Electro Encefalografía, que se empezó a usar, por 1.ª vez en Venezuela, en la Policlínica Caracas. Luego será médico del Asilo de Enajenados de Barquisimeto y consultante ad honoren del Hospital "Antonio María Pineda".

LIBRO, año 1942:

- Ricardo Álvarez Fernández. ***La Psiquiatría en Venezuela desde la época precolombina hasta nuestros días***. Talleres de la Lotería de Beneficencia Pública del Distrito Federal. Caracas, 1942; 443 págs. (Catálogo Biblioteca Nacional: CDD 616.8900987 A493).

Entre muchos otros, el libro dedica capítulos a la actividad psiquiátrica de los Drs. Luis Razetti Martínez y Lisandro Alvarado Marchena, ambos fueron funcionarios del Hospital de Caridad de Barquisimeto en diferentes épocas. En la descripción de las instituciones psiquiátricas del País (públicas y privadas) se reseña el Manicomio de Carora*, organismo prácticamente desconocido por la comunidad médica nacional.

*** El Manicomio de Carora fue fundado en 1934 por el Pbro. Pedro Felipe Montes de Oca en la Avenida del Cementerio (hoy día calle Guzmán Blanco -calle 8 entre Carreras 3 y 4- lugar donde en 1961 se construye la Iglesia La Coromoto) con el fin de recoger numerosos "locos" sin hogar que, mendigando, deambulaban por lo ciudad. No se conoce que haya tenido médico designado.**
Del manicomio de Carora destacan 2 anécdotas que forman parte de la tradición oral caroreña a lo largo del tiempo
- Se dice que el Pbro. Montes de Oca acudió al gobernador Dr. Honorio Sigala Álvarez (natural de Curarigua y con ancestros caroreños) solicitando ayuda para el manicomio y este le contestó "... *en vez de un manicomio es mejor cercar toda Carora*". El hecho se protagoniza en otros personajes caroreños, entre ellos, la Srta. Elena Maria Zubillaga Perera, prominente dama de la sociedad (quien ante la solicitud del Pbro. habría contestado "*...y para que un manicomio. Es más útil tirarle una cerca a toda Carora…*") y el periodista y escritor Cecilio "Chio" Zubillaga Perera, según el contexto del narrador.
- Se atribuye el cierre del manicomio (1940, fecha imprecisa) a que uno de los internos, Gabino Leal, quien era mecánico de profesión, logró desarmar la puerta de raíz, fugándose todos los internos (y se llevaron la puerta). Lo cierto es que el Pbro. Montes de Oca tuvo dificultades económicas para sostener el local y este cesó su actividad y se abandonó. Sus escombros serán demolidos en 1960 para construir la Iglesia La Coromoto.

OBITUARIO, año 1942:

- **Dr. Manuel Corachán García**, 60 años (Valencia, España, 2-11-1881 al 1-2-1942, Barcelona, España). Jefe del Servicio de Cirugía Experimental de la UCV viajó a Barcelona, España, en visita familiar y falleció de Fiebre Tifoidea, epidemia que azotaba la ciudad.

Figura derecha: Dr. Manuel Corachan i Garcia (nombre original en Catalán, sin acentos), fotografía de fecha y autor desconocidos.

El Dr. Corachán realizó (1941) la 1.ª toracoplastia del Estado Lara en el Hospital "Antonio María Pineda" de Barquisimeto, que además tuvo fines docentes, entrenando a los cirujanos Drs. Domingo González G y Luis Gómez López, evento que se considera da lugar a la conformación del Equipo de Cirugía de Tórax en el Hospital.

ADENDO 1942

EL COCHE FÚNEBRE CON CABALLOS DEL HOSPITAL

Este año el Concejo Municipal decide eliminar el servicio de coche fúnebre con caballos, que prestaba servicio en el Hospital, para trasladar fallecidos al cementerio. Entre los concejales está el Dr. José María Pérez Coronel (Vicepresidente), quien viene de ser director del Hospital este mismo año.

El Servicio, que fue establecido con un coche adquirido por el Hospital de Caridad en 1890 por iniciativa del Dr. Antonio María Pineda Bujanda, luego, al comenzar la construcción del Hospital La Caridad, pasó a ser ejecutado por el Concejo Municipal, que ahora decide eliminarlo y que se realice con carros fúnebres motorizados, contratados a agencias funerarias privadas. Esto originó que las funerarias colocaran "agentes" en las puertas del Hospital ofreciendo el servicio, práctica que luego continuará en el Hospital Central.

El carro fúnebre de caballos del Hospital fue muy conocido en la ciudad. Subiendo por la calle La Paz, luego calle Regeneración (hoy carrera 16), trasladaba fallecidos indigentes desde el Hospital hasta el cementerio Bella Vista, donde el carretero, conocido popularmente como "pajarito", los depositaba en la fosa, sin urna, que luego era llenada por los sepultureros municipales.
Para principios de 1900, el servicio, ya no del Hospital sino Municipal, era considerado como un icono de la ciudad, así Pascual Venegas Filardo en "*Barquisimeto 1552 – 1986*" (Obras Completas, Tomo 2, Caracas 1996, pág. 245), señala "... (Barquisimeto) … *Era una ciudad pequeña, con sus tranvías de caballos, sus coches, su coche fúnebre tirado por caballos negros enjaezados con plumas del mismo color*, y unos poquísimos automóviles*."

*** No sabemos si Venegas Filardo se refiere al servicio creado por el Hospital o al servicio privado de transporte funerario, creado en 1901 por Idelfonzo Romero, que ofrecía "*un carro cómodo, lujoso y económico*" para traslados al cementerio Bella Vista (se relata en Ciro Caraballo Pericci: *Cementerio Bella Vista.* Ediciones UCV. Caracas 1999).**

En 1920, al inaugurase la capilla del cementerio Bella Vista, se "engranzonó" las vías internas del cementerio para facilitar el uso de los vehículos a motor. Años después, la carroza municipal de caballos será sustituida por un carro fúnebre municipal (camioneta panel sin ornamentos), que presta servicios al Hospital y otras instituciones (sanatorio, cárcel, etc.).

Figura inferior: Fotografía de Amabilis Cordero en 1930, mostrando la entrada del cementerio Bella Vista totalmente empedrada para facilitar la entrada de vehículos automotores a las actividades fúnebres.

Figura inferior: Modelo del Carro fúnebre de la época que sustituyó el coche fúnebre municipal de caballos (pertenece a: Agencia Funeraria La Protectora, chasis Pickup Dodge 1939). Fotografía de autor no precisado, fechada en 1953.

Los carros fúnebres motorizados existían en la ciudad desde 1918 prestando servicios privados. Los carros fúnebres por lo general duraban muchos años, ya que solo se usaban para el servicio funerario, permaneciendo estacionados el mayor tiempo.

Figura inferior: Fotografía de autor no precisado mostrando carroza fúnebre seguida por cortejo de vehículos en viaje al cementerio Bella Vista, subiendo por la carrera 16, pasando la calle 27, en 1954. Esta ruta, carrera 16 hasta la calle 41, luego carrera 21 hasta la entrada del cementerio, es la misma que usaba el carro fúnebre de caballos (tanto municipal como privados) que daba servicio al Hospital y las iglesias Catedral, Concepción y La Paz, por mas de 40 años.

1943

Autoridades de Salud:

Ministro de Sanidad y Asistencia Social: Dr. Félix Salvador Lairet Feo.
Médico Jefe de la Unidad Sanitaria de Barquisimeto: Dr. Germán Figueroa.
Médico Jefe de la Unidad Sanitaria de Carora: Dr. Aníbal Osuna Bornacelli.
Médico Jefe de la Unidad Sanitaria de El Tocuyo: Dr. Rogelio Valladares González, hasta junio;
Dr. Wintila de Jesús Pérez Romero*, desde junio.

*** Dr. en Ciencias Médicas UCV 1940, es compañero de promoción del Dr. Valladares González, a quien sustituye. Viene de realizar el Curso de Salud Pública en la UCV y durará en el cargo hasta 1946. Posteriormente será profesor (1948) y decano de la Facultad de Medicina (1958) de LUZ y rector-fundador de la Universidad Católica "Cecilio Acosta" (1983) en Maracaibo.**

Director de Asistencia Pública del Estado Lara: Dr. Pedro Nolasco Pereira Suárez, hasta noviembre;
Dr. Humberto Campins Macías.
Director del Hospital "Antonio María Pineda": Dr. Rafael Cartens Echenique.
Director del Hospital de Niños "Daniel Camejo Acosta": Dr. Agustín José Zubillaga Zubillaga.
Director del Hospital San Antonio, Carora: Dr. Miguel Raga Mendoza.
Director del Hospital San Antonio, El Tocuyo: Dr. Fernando Garmendia Yépez.

Autoridades locales:

Presidente del Estado Lara: Gral. León Jurado Rovero, hasta noviembre;
Gral. José Antonio González.
Presidente del Concejo Municipal del Distrito Iribarren: Dr. José María Pérez Coronel.

CONCEJO MUNICIPAL

El Dr. José María Pérez Coronel es designado presidente del Concejo Municipal de Iribarren, lapso 1943. Le acompañan en la directiva los concejales Jorge Arévalo González (1.er Vicepresidente), Rafael Ramón Guillen (2.º Vicepresidente); Vocales: Dr. (Abg.) Jesús M Giménez Anzola, Dr. (Abg.) José Manuel Felice, Cristóbal María Zavarce De Lima, y Raúl Ramos Maggi (Síndico).

CLUB DE LEONES

Se funda en Club de Leones de Barquisimeto (3-1-1943) en el Hotel Astor, calle del Comercio N.º 375, entre calles Salcedo y Landaeta (hoy día Avenida 20 entre calles 40 y 41), cuyo dueño es el Sr. José Virgilio Giménez, constructor del edificio y socio fundador del Club.

1.ª Junta Directiva fundadora provisional: Teodoro Méndez García (Presidente), José Virgilio Giménez, Dr. Antonio María Pineda Castillo, Dr. (Abg.) Jesús M Giménez Anzola, Dr. (Abg.) Pablo Rojas Meza, Argenis Azuaje, Dr. Otto Alvizú Hammerschmidt, Dr. (Far.) Teodoro Zubillaga Herrera, Tomás Pérez Santana, Dr. Carlos Zubillaga Zubillaga, Dr. Domingo González G, y Félix Martínez Sequera.

Los Drs. Pineda Castillo, Alvizú, Zubillaga Zubillaga y González G. son a la fecha médicos funcionarios del Hospital "Antonio María Pineda".

Figura Derecha: Hotel Astor (fotografía Federico Marchena, década del '40), lugar donde se funda el Club de Leones de Barquisimeto.

Es el 1.er Club de Leones de Venezuela. Con el crecimiento de Barquisimeto, se fundarán otros Clubes de Leones en la Ciudad, y a este se le llamará Club de

Leones Barquisimeto Central. En 1966 recibirá el epónimo de su 1.er presidente: Sr. Teodoro Méndez García, fallecido en 1947, en el 70 aniversario de su nacimiento.
Ya fundado, el Club establece su 1.ª sede social en la calle Ayacucho con calle Falcón (hoy día carrera 18 con calle 19).

Figura Inferior: Listado de Socios fundadores del Club de Leones de Barquisimeto y su relación con el Hospital "Antonio Maria Pineda".

Dr. (Abg.) Esteban Agudo Fréitez (luego Gobernador); **Dr. Antonio J Alcalá Yánez**; Dr. (Abg.) Julio Alvarado Silva (sobrino del Dr. Lisandro Alvarado Marchena); Dr. Alfredo Álvarez; **Dr. Otto Alvizú Hammerschmidt**; **Dr. (Den.) Helimenas José Añez** (luego ingresa como dentista al Hospital); Dr. Francisco Astudillo; **Dr. Juan Antonio Asuaje Gómez**; Sr. Argenis Azuaje; Dr. (Abg.) Juan Antonio Asuaje Álamo; Sr. Jesús María Bermúdez Sequera (luego fundador de la Sociedad Anticancerosa); Dr. (Abg.) Carlos Rafael Bujanda Yépez (hijo del Dr. Ezequiel Bujanda Hernández) médico del Hospital de Caridad) y hermano de los Drs. Ezequiel Segundo Bujanda Yépez y Antonio María Bujanda Yépez, luego médicos del Hospital); **Dr. José Antonio Despujols**; Sr. José Ramón Dorantes; Dr. (Abg.) Francisco García Delgado; Sr. Gonzalo A. García; Sr. José Virgilio Giménez; Dr. (Abg.) Jesús M Giménez Anzola; Sr. Ramón Giménez Anzola; Sr. Ramón Giménez Rojas; **Dr. Domingo González G**; Sr. Antonio Hernández; Sr. Ángel Jurado; Dr. Carlos Linares M.; Dr. Francisco Antonio Marrero; Sr. Félix Martínez Sequera; Sr. Hugo Otto Meinhardt (suegro del Dr. Pedro Adrián Santeliz, médico del Hospital); Sr. Teodoro Méndez García; Dr. (Abg.) Antonio Oropeza; Dr. Germán Orozco; Dr. (Pro.) Ramón Peña Robles; Sr. Enrique Pérez Montes; Sr. Tomás Pérez Santana; **Dr. Antonio María Pineda Castillo**; Dr. José Luis Piñero; Sr. Germán Prado Gómez León; Sr. Obdulio Pulido; Sr. Nicolás Quintana; Dr. (Den.) Pablo Rivero Rojas; Sr. Juan Bautista Rodríguez; **Dr. Pedro José Rodríguez Ortiz**; Dr. (Abg.) Pablo Rojas Meza; Sr. Lermit Rossel; Sr. Jesús Vicente Salas; Dr. (Abg.) Julián Sequera Cardót; Dr. (Abg.) Virgilio Torrealba Silva (luego Ministro de Relaciones Interiores); Sr. Alberto Velóz Ramos; Dr. (Far.) Teodoro Zubillaga Herrera; **Dr. Agustín José Zubillaga Zubillaga**; **Dr. Carlos Zubillaga Zubillaga**.

Nótese el número de médicos, destacados en "negrita", que forman parte del grupo, así como la relación de otros miembros con personajes del Hospital.
Tanto el Rotary Club (desde 1938) como el Club de Leones contribuirán significativamente en el desarrollo hospitalario a lo largo de su historia y numerosos miembros del Hospital serán a su vez miembros distinguidos de ellos.

CONGRESO NACIONAL
Se producen elecciones para diputados y senadores al Congreso Nacional (15-1-1943). El Dr. Pedro Nolasco Pereira Suárez, Director de Asistencia Pública del Estado, es electo senador principal por el Estado Lara.

Es una elección indirecta: los electores son los concejales y miembros de las Asambleas Legislativas de los Estados. El otro candidato (perdedor) a senador por el Estado Lara es el Dr. José Honorio Sigala Álvarez (como adversarios políticos, en 1941 el Dr. Pereira Suárez también había sustituido al Dr. Sigala Álvarez como Presidente del Estado). Entre los electores se encuentra el Dr. José María Pérez Coronel concejal del Distrito Iribarren.

LIGA ANTITUBERCULOSA
Se funda la Liga Antituberculosa del Estado Lara (9-2-1943). Entre los fundadores están los Drs. Luis Gómez López (director del Dispensario Antituberculoso y tisiólogo del Hospital), principal impulsor (y que fue designado 1.er Presidente de la Liga), y Ramón Ignacio Méndez Llamozas.

Como hecho curioso, la 1.ª Liga Antituberculosa de Venezuela se fundó en Caracas el 5-7-1905, por iniciativa del Dr. Andrés Herrera Vegas (designado su 1.er Presidente) y en cuya directiva figuraron los Drs. Pablo Acosta Ortiz (2do Vicepresidente) y Luis María Razetti Martínez (Secretario), ambos ex médicos del Hospital de Caridad de Barquisimeto, el último su 1.er Director.

SERVICIO DE HIGIENE ESCOLAR DEL ESTADO LARA
Se crea el Servicio de Higiene Escolar del Estado Lara con sede en la Unidad Sanitaria de Barquisimeto. Se

designa como 1er Director-fundador al Dr. Oscar Veracoechea Lozada, quien deja el cargo de jefe del Servicio de Medicina del Hospital "Antonio María Pineda (sigue en el Hospital como médico del Servicio de Medicina).

El Servicio de Higiene Escolar, adscrito a la División Materno Infantil del MSAS, se creó en 1942 en Caracas, Los Teques, Maracay y Valencia; y en 1943 fue extendido a Maracaibo, Barquisimeto y Mérida. Durante su mandato como Director (1943-45), el Dr. Veracoechea organiza y expande los Comedores Escolares de Barquisimeto e inaugura los de El Tocuyo y Carora.

GOBERNACIÓN DEL ESTADO YARACUY

El Dr. Gustavo Giménez Liscano es designado Presidente del Estado Yaracuy (21-2-1943). Permanecerá en el cargo hasta el 20-11-1943.

El Dr. Giménez Liscano se retiró del Hospital en 1941, asumiendo como director médico de la Clínica Sigala, dedicándose al ejercicio privado en dicho centro, cargo que ahora deja para mudarse a San Felipe, donde asume la Presidencia del Estado Yaracuy.

ENFERMERAS GRADUADAS

Ingresan al Hospital (8-3-1943) las Srtas. Mireya Ortiz, Aminta Tovar, y Berta Mendoza (esta última designada como Jefe de Enfermeras), profesionales graduadas en la Escuela Municipal de Enfermería de Caracas, con títulos otorgados por la UCV en 1943. Son el 1.er grupo de enfermeras contratadas para sustituir a las Hnas. de San José de Tarbes.

Figura derecha: 1.as enfermeras profesionales del Hospital "Antonio María Pineda", de izquierda a derecha, Aminta Tovar, Mireya Ortiz y Berta Mendoza (fotografía de autor, fecha y lugar no precisados; aparece en numerosos textos sobre el Hospital, entre ellos: Ceballos Garzón, Rafael Antonio Segundo. *Del Hospital de Caridad al Hospital Central de Barquisimeto 1880-1954.* Editorial Horizonte C.A., Barquisimeto 2008).

Años después, Berta Mendoza realizará su matrimonio en la Capilla del Hospital, 1.er matrimonio en la historia de esta capilla (y el único del que se tiene noticia y registro).

Con el ingreso de las enfermeras graduadas, se crea oficialmente la denominación de Auxiliar de Enfermería* en el Hospital "Antonio María Pineda", recibiendo tal calificación: Amparo Castañeda, Virginia Verde, Mercedes Barradas, Aurora de Suárez, Carmen Alvarado, Ponciana Pérez, Luisa de Gómez, Anselmo Guerrero, Juan Gómez y Josefina Calistri de Goyo.

*** La posición ya existía como Ayudante de Enfermería, pero no estaba formalizada en la estructura hospitalaria, lo que se hizo necesario con el ingreso al hospital de las enfermeras graduadas.**

CLUB DE LEONES
Acuerdo de Duelo
La Junta Directiva publica (El Impulso, 19-5-1943) un acuerdo de duelo por la muerte de la Sra. Zulme de Meinhardt, madre del Sr. Hugo Otto Meinhardt, socio fundador del Club.

Figura derecha: Sr. Hugo Otto Meinhardt, socio fundador del Club de Leones de Barquisimeto (fotografía personal, fecha y autor desconocidos).

El Sr. Meinhardt, suegro del Dr. Pedro Adrián Santeliz, médico del Hospital "Antonio Maria Pineda" y socio fundador de la Clínica Acosta Ortiz, es un destacado comerciante con negocios en Barquisimeto y Acarigua; apoyará numerosas actividades del Club de Leones en pro del Hospital.

Elección de Junta Directiva
Se elige (Mayo 1943) la Junta Directiva del Club de Leones, período 1943-44, integrada por Dr. (Abg.) Esteban Agudo Fréitez (Presidente); José Virgilio Giménez; Dr. (Abg.) Virgilio Torrealba Silva; Antonio León Tamayo; Pablo Rojas Meza; Félix Martínez Sequera; Dr. Domingo González G*; Eduardo Oropeza Castillo; Dr. José Antonio Despujols*; Tomás Pérez Santana; Dr. Otto Alvizú Hammerschmidt*; y Ramón Peña Robles.
*** Médicos funcionarios del Hospital "Antonio María Pineda".**

Figura inferior: 1.ª Directiva del Club de Leones de Barquisimeto 1943-44 (fotografía: Diario El Impulso).

Esta directiva inició la práctica de donar una canastilla al 1.er niño pobre nacido el 24 de Diciembre en la Maternidad, costumbre que años después será tomada por los gobernantes locales, trasladada al 1.º de enero (tradición que aún se mantiene a la fecha). También decidió iniciar una campaña para construir un "Asilo de Mendigos" (para lo cual ofreció donar el terreno), campaña a la que se unirá el Rotary Club en 1944.

ROTARY CLUB BARQUISIMETO

Asume (2-7-1943) nueva Junta Directiva del Rotary Club Barquisimeto, lapso 1943-44, Presidente: Dr. (Abg.) Pablo Gil García. Le acompañan en la junta directiva el Dr. Oscar Veracoechea Lozada (Jefe del Servicio de Medicina del Hospital y Presidente del Colegio de Médicos) y los Srs. José Rafael Oropeza Simancas, TH Guerrero Molina, Eduardo Loeb Levy, Silvio Gilberto Joubert León, Louis Anciaux (Gerente Electricidad de Barquisimeto) y Juan E Cordero Agreda. En el acto fue homenajeado el Dr. Eladio Arístides Del Castillo Hernández como 1.er Miembro Honorario del Club y se entregaron credenciales como nuevos miembros al Dr. Rafael Cartens Echenique (Director del Hospital), y a los Srs. Ricardo Orellana y Amorfiel Martínez (Reseña en el Diario El Impulso, 6-7-1943). Durante esta directiva se organiza una campaña pro fondos para el funcionamiento del Pabellón Antituberculoso del Hospital "Antonio María Pineda" y se celebra por 1.ª vez, la Semana Anticancerosa.

Posteriormente, al crearse el Sanatorio Antituberculoso, la campaña anticancerosa será asumida por el Club de Leones, mientras que el Rotary Club continuó liderando la lucha antituberculosa en la ciudad.

HOSPITAL DE SAN FELIPE

Se inaugura (24-7-1943) el nuevo Hospital Policlínico de San Felipe, Estado Yaracuy, frente a la Plaza Sucre. Recibe el epónimo de "Dr. Placido Daniel Rodríguez Rivero". Presidente del Estado: Dr. Gustavo Giménez Liscano (ex médico y director del Hospital "Antonio María Pineda", a quien se le atribuye la decisión de culminar la construcción y dotar el nuevo hospital). Discurso de orden: Prof. José Policarpo Reyes Zumeta; 1.er director: Dr. Armando Domínguez Capdevielle[2] (quien era director del Hospital de Nirgua desde su graduación en1940).

Figura superior: Personal inicial del Hospital "Dr. Placido Daniel Rodriguez Rivero" en 1943 (Izq. a Der.) Sentados: Drs. Rafael Medina (presidente del Colegio de Médicos); Armando Domínguez Capdeville* (designado director del Hospital); Manuel Alcalá Medina; Renato Planas y Víctor Longobardi Domínguez; de pie: Julián Rivero (auxiliar de farmacia); Carmen García de Dudamel; y

los enfermeros Saturno Pérez, Apolonio Orozco, Isidro Orozco, Celso Pérez y Melecio Mogollón (fotografía de 1943, fecha exacta y autor desconocidos).

*** El Dr. Domínguez, Dr. en Ciencias Médicas UCV 1940, promoción "Dr. Julio de Armas" (Tesis: *Contribución al estudio de la glucemia en Venezuela*) es compañero de promoción de los Drs. Francisco Castillo Rey (jefe de la Unidad Sanitaria de Barquisimeto), Aníbal Osuna Bornacelli (jefe de la Unidad Sanitaria de Carora), Miguel Raga Mendoza (director del Hospital de Carora), y de José Antonio Despujols (médico del Hospital "Antonio María Pineda" de Barquisimeto). Hermano del Dr. Enrique Dominguejo Capdevielle, luego residente y especialista del Hospital "Antonio María Pineda" y jefe fundador del Servicio de ORL en Hospital Central. El Dr. Domínguez será director del Hospital hasta 1945, cuando ingresa como pasante en Anatomía Patológica en el Hospital Vargas de Caracas, y hará carrera docente en dicha especialidad en la UCV.**

El Hospital Policlínico es el 1.er hospital público de la ciudad construido y regentado por el gobierno local. Sustituye al Hospital San Agustín en la Avenida 19 de Abril, que también era público (de caridad, según la terminología de la época), pero administrado y atendido por la Iglesia Católica (Hnas. Agustinas), el cual cierra sus puertas después de 16 años de servicios (fue inaugurado el 4-3-1927 con 65 camas) y cuyo local continuó funcionando como asilo de mendigos. El Hospital Policlínico será trasladado a su vez en 1968 para una nueva edificación en la Avenida Villareal, denominándose Hospital Central, con el mismo epónimo.

Además de la inauguración del Hospital Policlínico en San Felipe, el Dr. Giménez Liscano durante su mandato como Presidente del Estado Yaracuy, ejecuta varias obras para mejorar la condición sanitaria del Estado, entre ellas, ampliación del Hospital Oliveros de Nirgua, construcción de los acueductos de Nirgua y Yaritagua e inicio una campaña masiva para erradicar el Paludismo.

PARTIDARIOS DE LA POLÍTICA DEL GOBIERNO

Se constituye en Barquisimeto la "*Agrupación de Partidarios de la Política del Gobierno*", como grupo de apoyo al gobierno nacional presidido por el Gral. Isaías Medina Angarita. Entre los miembros figuran los Drs. Oscar Veracoechea Lozada, Pedro Rafael Salom Lizarraga, Pedro José Rodríguez Ortiz y Lorenzo Castillo, a la fecha médicos activos del Hospital "Antonio María Pineda". También figuran como dirigentes del grupo los Drs. (Abgs.) Esteban Agudo Fréitez (luego gobernador del Estado Lara), Rafael Angel Arvelo Torrealba (hermano de Alberto Arvelo Torrealba, a la fecha gobernador del Estado Barinas), Carlos Felice Cardót (luego gobernador del Estado Lara), Francisco García Delgado; el Dr. (Den.) Pablo Rivero Rojas; y los Srs. Ernesto Bensaya Pérez (luego presidente municipal de Barquisimeto), Carlos Dorante (luego presidente del Club del Comercio) y Pedro Luis Duno Heres.

El grupo se disolverá a finales de este mismo año, ingresando su mayoría al Partido Democrático Venezolano (PDV).

INGRESO AL HOSPITAL

Ingresa como camillero al Hospital el Sr. Crisanto Colmenares.

SERVICIO DE HIGIENE ESCOLAR

El Dr. Ricardo Alberto Hernández Rovati es designado Médico Higienista Escolar en Barquisimeto y se radica en la ciudad. Viene de ser director del Dispensario y Médico Escolar de Yaritagua (1942-43) y previamente, médico del Hospital San Antonio de Carora (1939-42). A los pocos meses ingresará al Hospital asignado al Servicio de Medicina (en 1944) y luego (1945), será designado jefe de ambos Servicios (de Medicina en el Hospital "Antonio María Pineda" y de Higiene Escolar en la Unidad Sanitaria (sustituye al Dr. Oscar Veracoe-chea Lozada), cargo este último que ocupará hasta su fallecimiento en 1968).

POLICLÍNICA BARQUISIMETO

Se publica el Registro de Comercio de la Policlínica Barquisimeto C.A. (13-8-1943), presidida por el Dr. Pedro Rafael Salom Lizarraga, para esta fecha jefe de Servicio de Cirugía del Hospital "Antonio María Pineda". Queda inscrita bajo el N.º 63, folios 45 al 48 del libro de Registro de Comercio. Accionistas fundadores: Drs. Pedro Rafael Salom Lizarraga, Agustín José Zubillaga Zubillaga, Luis Abelardo Hernández, Jesús María Casal Ramos,

Rafael Cartens Echenique y Miguel Ángel Rodríguez Rojas.

Todos los accionistas están directamente relacionados con el Hospital La Caridad, hoy día Hospital "Antonio María Pineda" (HAMP) y entre sí. Los Drs. Salom y Casal ingresaron juntos al Hospital La Caridad en 1932. El Dr. Cartens, actual director del HAMP, es compañero de promoción (UCV) del Dr. Casal. El Dr. Salom, actual Jefe de Cirugía del HAMP, y el Dr. Zubillaga, actual director del Hospital de Niños, fueron los fundadores de la Policlínica Barquisimeto en 1932, cuando eran cirujano y consultante de pediatría, respectivamente, del Hospital La Caridad. El Dr. Hernández ejerce en la Policlínica Barquisimeto, por invitación del Dr. Salom, desde su ingreso (por 2.ª vez) al Hospital La Caridad en 1938. El Dr. Rodríguez es el actual jefe de la Consulta de ORL del HAMP, después de ser médico rotatorio, cirujano y consultante de ORL en el Hospital La Caridad.

Algunas crónicas del siglo XXI relatan este fecha (13-8-1943) como "fundación" de la Policlínica Barquisimeto, lo que la coloca como la 3.ª de la ciudad (después de la "Sigala" en 1929, y la "Acosta Ortiz" en 1.942), sin embargo es un hecho bien documentado y reseñado la inauguración de la Policlínica Barquisimeto en 1932, por los Drs. Agustín Zubillaga y Pedro Salom, como la 2.ª clínica privada de la ciudad (después de la Clínica Sigala).

Figura inferior: Fotografía de Jose francisco Chávez Chávez, de fecha imprecisa, reseñada como de la época de su "inauguración" en 1943.

SOCIEDAD MÉDICA DEL ESTADO LARA

Circula el último número de la Revista de la Sociedad Médica del Estado Lara, en circulación desde 1933, órgano divulgativo de la Sociedad Médica del Estado Lara (que se extinguirá con la fundación del Colegio de Médicos del Estado Lara). Último director de la revista: Dr. Ramón Ignacio Méndez Llamozas.

ESCUELA NACIONAL DE ENFERMERAS (ENE)

La Enf. Antonia Fernández es designada (15-9-1943) directora de la ENE, Caracas. Sustituye a la Enf. Aurora Mas Gamide, fundadora de la ENE.

La Enf. Fernández fue miembro de la Comisión designada por el Ministro Dr. Honorio Sigala Álvarez para organizar y poner en funcionamiento la Unidad Sanitaria de Barquisimeto, en 1937. Como directora de la ENE promovió la idea de crear Escuelas de Enfermeras anexas a los Hospitales en las principales ciudades del País, lo cual será luego adoptado como política oficial del MSAS, estando la ENE de Barquisimeto entre las 1.as creadas como resultado de su idea.

DIRECCIÓN DE ASISTENCIA PÚBLICA DEL ESTADO LARA
Se nombra Presidente del Estado Lara al Gral. José Antonio González (Decreto N.º 250; Gaceta Oficial N.º 21.251 del 20-11-1943); este a su vez, nombra al Dr. Humberto Campins Macías, jefe del Servicio de Piel y Sífilis, como Director de Asistencia Pública del Ejecutivo del Estado Lara (permanecerá en el cargo hasta agosto 1945), en sustitución del Dr. Pedro Nolasco Pereira Sánchez, quien se dedica al ejercicio privado.

CLUB DE LEONES
El Club de Leones, en la celebración del 24 de diciembre (Navidad) dona una canastilla al 1.er niño "pobre"* que nace tal día y Bs. 450 en efectivo al Asilo de Ancianos Sagrado Corazón de Jesús. El hecho se reseña en el Diario El Impulso del 29-12-1943. La idea se atribuye al Dr. Antonio María Pineda Castillo, partero del Hospital, quien es también directivo del Club de Leones.

*** El término solo se aplicó este año. Se refería a los nacimientos en el Hospital, que en el imaginario local significaba "ser pobre", a diferencia de los "pudientes" nacidos en clínicas o domicilios, atendidos por médicos privados.**

Es la 1.ª vez que esta actividad se realiza en la ciudad. Posteriormente será traslada al 1.º de enero para el 1.er nacimiento del año en la Maternidad. Luego se agregarán otras instituciones, públicas y privadas, a los donativos al 1.er nacimiento del año, costumbre que se mantiene hasta nuestros días en el HCAMP.

PARTIDO DEMOCRÁTICO VENEZOLANO (PDV)
Se publica una lista de miembros del Partido Democrático Venezolano (PDV) en Barquisimeto (Diario El Impulso, 28-12-1943, págs. 1 y 2). Figuran en la lista, relacionados con el Hospital, los Drs. Oscar Veracoechea Lozada, Pedro Rafael Salom Lizarraga, Humberto Campins Macías, Germán Figueroa y Lorenzo Castillo (médicos del Hospital); Agustín José Zubillaga Zubillaga (director del Hospital de Niños); David Anzola Anzola (después creador del Premio Pineda); Sr. Jesús María Bermúdez Sequera (después fundador de la Sociedad Anticancerosa); Abg. Carlos Felice Cardót (después Gobernador, creador del Premio Pineda).

DOCTORES EGRESADOS DE LA UCV
Doctores en Ciencias Médicas egresados de la UCV en 1943 que después ejercerán en el Hospital "Antonio María Pineda" e instituciones relacionadas:
Lulio Rafael Chávez Crespo; Rafael V Cordero Moreno; Hernán Cortes Mujica; Daniel Alberto Figueroa Rojas; Ramón Horacio Machado Real; Theoscar Sanoja Hernández; Lorenzo Antonio Vivas.

EL COLEGIO DE MÉDICOS DEL ESTADO LARA Y SU RELACIÓN CON EL HAMP, año 1943:

Se funda el Colegio de Médicos del Estado Lara (27-3-1943). A instancias de los Drs. Gabriel Barrera Moncada (médico del Hospital de Niños) y Luis Gómez López (jefe de Servicio del Hospital "Antonio María Pineda"), se convoca una asamblea de la Sociedad Médica del Estado Lara para fundar el Colegio de Médicos del Estado Lara. La motivación fue dar cumplimiento a la reciente Ley de Ejercicio de la Medicina.
Asistentes: Rafael Alcalá Tirado (Siquisique); Otto Alvizú Hammerschmidt (HAMP); Gabriel Barrera Moncada (Hospital de Niños); Luis Sabas Castillo Arráez (Humocaro Bajo); José Antonio Despujols (HAMP); Luis Felipe Domínguez Carrasquero (HAMP); Juan de Jesús Giménez; Luis Gómez López (HAMP); Orlando Pompilio Lara Bereciartu (Quíbor; hijo del Dr. Baudilio Lara Peraza); Guillermo Luna García (HAMP); Alberto José Mendoza Manzanilla (HAMP, le correspondió el Carnet N.º 1); Antonio Ramón Montilva (HAMP); José María Pérez Coronel (HAMP); Pedro José Rodríguez Ortiz (HAMP); Pedro Rafael Salom Lizarraga (HAMP); Oscar Veracoechea Lozada (HAMP); Medardo Yánez Hernández (Carora); Luis Gorgonio Zapata González (Hospital de Niños); Agustín José Zubillaga Zubillaga (Hospital de Niños); Carlos Zubillaga Zubillaga (HAMP).

Se hicieron representar: Pedro Adrián Santeliz (HAMP); Humberto Campins Macías (HAMP) y Baudilio Lara Peraza (por Luis Gómez López, Oscar Veracoechea Lozada y Orlando Lara Bereciartu, respectivamente).

Figura derecha: Salón de Lectura de la Biblioteca Pública "Bolívar", calle Obispo entre calles Comercio y Miranda (hoy día: calle 26 entre carreras 20 y 21), donde se efectúan las reuniones preparatorias y fundacionales del Colegio de Médicos del Estado Lara (Fotografía oficial Gobernación del Estado Lara, fechada en 1950, autor no conocido).

Figura inferior: Fachada de la Biblioteca Pública "Bolívar", lugar donde se funda el Colegio de Médicos del Estado Lara.

Por casualidad histórica, el director actual de la Biblioteca es el historiador Br. Lino Iribarren Celis, quien era Secretario Privado de la Gobernación cuando el Hospital La Caridad fue nominado como "Antonio María Pineda".

Primera Junta Directiva del Colegio de Médicos del Estado Lara y su relación con el Hospital:

Presidente: Oscar Veracoechea Lozada, jefe Servicio de Medicina del Hospital "Antonio María Pineda";
Vicepresidente: Pedro José Rodríguez Ortiz, jefe Servicio de Cirugía del Hospital "Antonio María Pineda";
Secretario de Actas: Gabriel Barrera Moncada, médico del Hospital de Niños "Daniel Camejo Acosta";
Secretario de Correspondencia: Luis Domínguez Carrasquero, médico del Hospital "Antonio María Pineda";
Tesorero: José María Pérez Coronel, médico del Hospital "Antonio María Pineda"; y
Vocal: Luis Gómez López, tisiólogo del Hospital "Antonio María Pineda".
Primer Tribunal Disciplinario: Pedro Rafael Salom Lizarraga, jefe de Cirugía; Guillermo Luna García; y Otto Alvizú Hammerschmidt, todos del Hospital "Antonio María Pineda".

Se designó a Carlos Zubillaga Zubillaga, radiólogo; Miguel Ángel Rodríguez Rojas, otorrino; y Humberto Campins Macías, jefe Servicio Piel y Sífilis; todos funcionarios del Hospital "Antonio María Pineda", para elaborar el Código de Moral Médica.

Figura derecha: Dr. Oscar Veracoechea Lozada, 1.er Presidente del Colegio de Médicos (será reelecto para los períodos 1955, 56 y 57). (Fotografía: Galería de Presidentes del Colegio de Médicos del Estado Lara).

Es el 10.º Colegio de Médicos fundado en el País*, los anteriores fueron Táchira (15-2-1941), Zulia (17-8-1941), Distrito Federal (7-11-1941), Carabobo (28-11-1941), Bolívar (23-1-1942), Falcón (31-1-

1942), Sucre (10-6-1942), Portuguesa (25-10-1942), y Yaracuy (4-12-1942). Los siguientes serán Miranda (18-3-1944) y Barinas (16-9-1944).

*** Un recuento detallado del proceso puede leerse en: Dr. Cutberto Guarapo Rodríguez. *Génesis de la Federación Médica Venezolana. Controversias*. Rev Soc Venez Historia de la Medicina 60(1-2): 2011.**

Luego de esta reunión del 27-3-1943, se convocó otra el 8-4-1943 (registrada en el Libro de Actas del Colegio como la 1.ª Asamblea) que aprobó el Acta Constitutiva y elige la 1.ª Junta Directiva presidida por el Dr. Oscar Veracoechea Lozada, realizándose el registro formal y legal del Colegio el 27-5-1943.

El Dr. Veracoechea Lozada en una publicación posterior: *Los XXX años del Colegio de Médicos del Estado Lara*. Rev Centro Occidental de Medicina 2(2): 107-108, Abr-Jun 1972, señala que el Colegio:
"*...se estableció definitivamente el 27-5-1943 y en su acta constitutiva, aprobada por unanimidad, quedo estampada la firma de 26 médicos del Estado **".

*** El Censo Nacional de 1941 señala la existencia en el Estado Lara de 43 médicos (todos varones), por lo que puede decirse que el Colegio se inicia con la inscripción de aproximadamente el 50% de los médicos del Estado. La mayoría de los fundadores son médicos del Hospital "Antonio María Pineda" y de sus hospitales derivados: Hospital de Niños y Maternidad.**

SOCIEDAD CIENTÍFICA Y SU RELACIÓN CON EL HAMP, año 1943:

Sociedad de Obstetricia y Ginecología de Venezuela (SOGV)
Se elige (28-1-1943) en Caracas la Junta Directiva para el periodo 1943 de la SOGV. El Dr. Pedro Blanco Gasperi, es electo Vicepresidente.

El Dr. Blanco Gasperi, ex médico del Hospital La Caridad y fundador de la Clínica Sigala en Barquisimeto, es miembro-fundador de la SOGV en 1940.

EVENTOS CIENTÍFICOS, año 1943 (orden cronológico):

- **Primeras Jornadas de Otorrinolaringología, Oftalmología y Neurología** (Caracas). Patrocinadas por la Sociedad Venezolana de Otorrinolaringología, Oftalmología y Neurología. El Dr. Lisandro López Villoria presenta el trabajo**:** *Labio leporino bilateral incompleto y doble fistula congénita del labio superior*. El trabajo sera luego publicado por el Dr. López como una separata de 16 págs. Caracas 1943.

  El Dr. López Villoria, a la fecha residente en Caracas, es egresado de la Facultad de Medicina del Colegio Federal de 1.ª Categoría del Estado Lara y fue cirujano y especialista-fundador de las consultas de ORL y Oftalmología en el Hospital "La Caridad" de Barquisimeto, antes de radicarse en Caracas.

- **II (2do) Congreso Venezolano de Tuberculosis** (Maracaibo 9 al 12-12-1943). Por el Estado Lara asisten los Drs. Luis Gómez López y Carlos Zubillaga Zubillaga. A su regreso, solicitan formalmente a la Legislatura del Estado que se le ceda a la Liga Antituberculosa las instalaciones de la I Feria Exposición de Barquisimeto, realizada en 1940, y que están sin uso desde entonces, para instalar un Albergue para pacientes con TBC.

  El Dr. Luis Gómez López para este momento es jefe del Pabellón de Tuberculosos del Hospital y presidente de la Liga Antituberculosa de Barquisimeto.

  Las ponencias y trabajos presentados en el Congreso se publicarán luego en el libro: MSAS. *Memoria II Congreso Venezolano de Tuberculosis*. Litografía y Tipografía del Comercio, Caracas 1945. 2 Vol.

PUBLICACIÓN PERIÓDICA, año 1943:

- David Anzola: *Datos sobre paleontología larense. La labor del Dr. Eladio A Del Castillo.* Boletín del Centro Histórico Larense 2(8): 21-35, 1943.

  La publicación contiene el discurso del Dr. David Anzola Anzola en el Centro Histórico Larense en un acto especial celebrando las bodas de oro profesionales (1893-1943) del Dr. Eladio Arístides Del Castillo Hernández, quien fue el 1.er médico de Barquisimeto en realizar investigaciones paleontológicas en el Estado Lara en 1902. Ambos (Anzola y Del Castillo) son miembros titulares del Centro Histórico Larense.

1944

Autoridades de Salud:

Ministro de Sanidad y Asistencia Social: Dr. Félix Salvador Lairet Feo.
Médico Jefe de la Unidad Sanitaria de Barquisimeto: Dr. Germán Figueroa.
Médico Jefe de la Unidad Sanitaria de El Tocuyo: Dr. Wintila de Jesús Pérez Romero.
Médico Jefe de la Unidad Sanitaria de Carora: Dr. Aníbal Osuna Bornacelli, hasta junio[1];
Dr. Luis Sabas Castillo Arráez[2].

[1] El Dr. Osuna (Dr. en Ciencias Médicas UCV 1940, promoción "Dr. Julio de Armas"; Tesis: *Sífilis y embarazo*) es compañero de promoción de los Drs. Wintilia de Jesús Pérez Romero (actual jefe de la Unidad Sanitaria de El Tocuyo), Luis Sabas Castillo Arráez (quien le sustituirá en el cargo), Luis Castillo Rey, José Antonio Despujols, Alfonso Garmendia Graterón, Francisco Gómez Padrón y Alberto Silva Álvarez (médicos del Hospital "Antonio María Pineda"). Después de 4 años como jefe de la Unidad Sanitaria de Carora*, será trasferido a Caracas como director del Dispensario Antivenéreo, en la Unidad Sanitaria de dicha ciudad. Luego será epidemiólogo de la Unidad Sanitaria de Caracas; director de la División de Epidemiología del MSAS; director de la Escuela de Salud Pública (1964) y presidente del Instituto Nacional de Higiene (1976).

*** El Dr. Osuna, durante su estancia en Carora, desarrolló una gran amistad con el Dr. Ambrosio Perera Meléndez (amistad que continua cuando ambos se mudaron para Caracas), y en 1976 publicará su biografía, titulada: *Una biografía del Dr. Ambrosio Perera*, en la revista de la Sociedad Venezolana de Historia de la Medicina.**

[2] El Dr. Castillo Arráez, era médico rural de Humocaro Bajo, en cuya condición figura como fundador del Colegio de Médicos del Estado Lara (1943) y realizó el curso de Médico Higienista del MSAS, y al regresar del mismo, fue designado jefe de la Unidad Sanitaria de Carora. Hermano del Dr. (Abg.) Antonio María Castillo Arráez, luego titular del Juzgado Superior Penal, será directivo del Colegio de Médicos, lapso 1950-52, y en 1953 concejal en Carora.

Director de Asistencia Pública del Estado Lara: Dr. Humberto Campins Macías.
Director del Hospital "Antonio María Pineda": Dr. Rafael Cartens Echenique, hasta Febrero;
Dr. Oscar Veracoechea Lozada
Director del Hospital de Niños "Daniel Camejo Acosta": Dr. Agustín José Zubillaga Zubillaga.
Director del Hospital de Beneficencia, El Tocuyo: Dr. Fernando Garmendia Yépez.

Autoridades locales:

Presidente del Estado: Gral. José Antonio González.
Presidente de la Asamblea Legislativa: Dr. (Abg.) Pedro Anselmo Riera Zubillaga.
Presidente del Concejo Municipal del Distrito Iribarren: Sr. Clodomiro Ochoa Briceño;
Vicepresidentes: Dr. (Abg.) Carlos Felice Cardót, 1.er, y Ernesto Bensaya Pérez, 2.º;
Vocales: Mariano Yépez Gil; Ramón Dorante y Francisco José Alvarado (Sindico Municipal).

Figura derecha: Clodomiro Ochoa Briceño, Presidente Municipal 1944 (fotografía familiar, autor y fecha no precisados).

Durante su mandato apoyó la campaña para establecer el Asilo de Mendigos en el edificio construido al efecto por el Concejo Municipal en 1936, trasferido a la gobernación del Estado para realizar la feria de 1.940, y donado por este a la Liga Antituberculosa, el cual a la fecha está sin uso, campaña llevada a cabo por los clubes Leones y Rotario, liderada por el Dr. Oscar Veracoechea Lozada, director del Hospital (también designado durante su mandato), actividades que describe en el folleto: Concejo Municipal del Distrito Iribarren (Ed.). *Informe presentado por C. Ochoa Briceño al finalizar su periodo como Presidente de dicha Cámara.* Barquisimeto 1945.

GOBERNACIÓN DEL ESTADO LARA
El Dr. David Anzola Anzola, es designado Secretario Privado del Presidente del Estado Lara Gral. José Antonio González, cargo en el que permanecerá hasta enero 1945 al cambiar el gobernador.

LIGA ANTITUBERCULOSA
El Ejecutivo Regional (Presidente del Estado: Gral. José Antonio González, ratificado el 6-1-1.944; Decreto Nº 3; Gaceta Oficial Nº 21.299) dona a la Liga Antituberculosa, para su funcionamiento, el lote de terreno denominado Bella Vista, donde se realizó la Feria de Barquisimeto en 1940.

DIRECCIÓN DEL HOSPITAL
El Dr. Oscar Veracoechea Lozada es designado (5-2-1944) director del Hospital "Antonio María Pineda", en sustitución de Rafael Cartens Echenique, quien continúa en el Hospital como cirujano.

A la fecha el Dr. Veracoechea es médico del Servicio de Medicina del Hospital, director de Higiene Escolar del Estado, diputado a la Asamblea Legislativa por el Distrito Iribarren, período 1944-45, y presidente del Colegio de Médicos del Estado Lara, lapso 1943-44.

INGRESO DE MÉDICOS AL HOSPITAL, año 1944 (diferentes fechas, orden alfabético). Drs.:

- **Daniel Alberto Figueroa Rojas**, asignado al Servicio de Cirugía (Jefe: Dr. Pedro Salom Lizarraga).

Dr. Ciencias Médicas UCV 25-9-1943* (Tesis: *La foliculina y las contracciones uterinas del parto*); viene de Humocaro donde era médico rural desde su graduación. Dejó el Hospital para hacer curso de cirugía en Nueva York por 2 años y al regresar se radica en San Cristóbal, donde ingresa como cirujano al Hospital Vargas. Docente de la ULA, algunas promociones de médicos de la ULA llevan su epónimo.

*** El Dr. Figueroa es el 1.º de esta promoción en ingresar al Hospital "Antonio María Pineda" de Barquisimeto, después lo harán (en diferentes fechas): Rafael Cordero Moreno, Hernán Cortes Mujica y Theoscar Sanoja Hernández.**

- **Alfonso Garmendia Graterón**, asignado a Medicina;

Dr. en Ciencias Médicas UCV 1940 (promoción "Dr. Julio de Armas"; Tesis: *Suturas vasculares. Trabajo experimental*; compañero de promoción de los Drs. Luis Sabas Castillo Arráez, Luis Castillo Rey, José Antonio Despujols, Francisco Gómez Padrón y Alberto Silva Álvarez), posteriormente será oftalmólogo del Hospital (1947), presidente de la Sociedad Venezolana de Oftalmología (Período 1962-64) y Conferenciante Espino de Oftalmología 1972.

- **Ricardo Alberto Hernández Rovati**, asignado a Medicina.

Dr. en Ciencias Médicas UCV 28-10-1938*; promoción "Hospital Vargas 1938" (compañero de promoción de los Drs. Ramón Almao Tovar, Lorenzo Castillo, Pedro Adrián Santeliz y Luis Gorgonio Zapata González); recién graduado fue designado jefe de la Brigada Rural en Barquisimeto y luego médico del Hospital "San Antonio" y de la Maternidad "Juana Francisca de Torres", de Carora en 1939; fue diputado al Congreso Nacional, período 1939-42 y su nombre adquirió connotación nacional por ser uno de los diputados que se opuso a la firma del tratado de límites con Colombia por el Presidente Gral. Eleazar López Contreras en 1941. Es Médico Escolar de la Unidad Sanitaria de Barquisimeto, cargo que sigue ejerciendo.
*** Tesis publicada: *Bases para un proyecto de asistencia municipal*. Impresores Unidos. Caracas 1938.**

- **Cruz María Otero Rivas**, asignado al Servicio de Medicina;

Br. en Filosofía Colegio La Salle 1928; Dr. en Ciencias Médicas UCV, Octubre 1934 (promoción "Dr.

Vicente Peña"; Tesis: *Anotaciones sobre el beriberi en Venezuela*; compañero de promoción de los Drs. Vicente Addimandi, Otto Alvizú Hammerschmidt, Humberto Campins Macias, Domingo González G y Carlos Zubillaga Zubillaga); viene de Tucacas (1934-36) donde se inició como médico y de Churuguara, donde fue el 1.er médico rural en la historia de esa población (lapso 1936-42), estableciéndose en la Clínica Acosta Ortiz (1942) de la cual es fundador.

- **Francisco E Rodríguez D**, ad honoren, asignado a Oftalmología.

ROTACIONES DENTRO DEL HOSPITAL, año 1944, diferentes fechas:
- Para Medicina: Drs.: Otto Alvizú Hammerschmidt (continúa realizando la consulta de Traumatología) y Gabriel Barrera Moncada (en calidad de interino, era médico del Hospital de Niños).
- Para Radiología: Dr. Guillermo Luna García (estaba en Cirugía) y;
- Como anestesista el Tec. Alfredo Zavarce (estaba de laboratorista).

NÓMINA DE PERSONAL AUXILIAR 1944
Enfermeros: Pedro Mujica, Manuel Salvador Yústiz, Lilia Betancourt, Carolina Agüero, Félix Linares y José Rafael Mendoza.
Auxiliares de Enfermería: Ana Leal y Pedro López.
Aseadoras: Paula de Angulo y Carmen Terán.
Choferes: Manuel Salas y Carlos Gómez.
Mandadero: Clemente Vásquez.
Laboratoristas: Euclides Ponte;
Auxiliar de Laboratorio: Juan José Verde.
Ayudante de radiólogo: Luisa Gómez.

LEY DEL SEGURO SOCIAL OBLIGATORIO (SSO)
Se decreta (Decreto N.º 35; Gaceta Oficial Nº 21.337 del 19-2-1944; Presidente: Gral. Isaías Medina Angarita) el Reglamento General de la Ley del Seguro Social Obligatorio (SSO). Posteriormente (en 1946) se modificará la ley llamándolo Instituto Venezolano de los Seguros Sociales (IVSS).

La Ley del SSO fue creada en 1940, pero no se había implementado esperando su reglamentación. El 9-10-1944, se iniciaron las labores del Seguro Social, con la puesta en funcionamiento de los servicios para la cobertura de riesgos de enfermedades, maternidad, accidentes y patologías por accidentes (entre el personal médico fundador están los Drs. Tarcisio Anzola Falcón y Ambrosio Perera Meléndez, a la fecha radicados en Caracas, quienes fueron médicos del Hospital La Caridad de Barquisimeto, el último además fundador de la Sociedad Médica del Estado Lara). Se implantó de inicio solo en Caracas y luego se fue extendiendo a otras ciudades del País (en Barquisimeto se establece en 1953). Aunque la promulgación de la Ley no afectó el funcionamiento del Hospital, dio lugar a un amplio debate en el Colegio de Médicos, que originaría recomendaciones al Proyecto de un nuevo Hospital General para Barquisimeto, que estaba en estudio por el Ejecutivo Nacional.

CLUB DE LEONES
Conferencia (23-3-1944) del Dr. David Anzola en la reunión ordinaria del Club de Leones de Barquisimeto, titulada: *El problema de la mendicidad en Barquisimeto*.

La conferencia luego será publicada como David Anzola. *El problema de la mendicidad en Barquisimeto.* Tipografía Nicolás Vásquez Barquisimeto 1944; 8 págs. (Catálogo Biblioteca Nacional V-27 C-256).
La conferencia del Dr. Anzola fue el punto de partida para el inicio de una campaña para abrir un asilo de mendigos* en Barquisimeto, apoyada por los clubes Leones y Rotario y liderada por el Dr. Oscar Veracoechea Lozada, director del Hospital "Antonio María Pineda".

*** El asilo de mendigos fue construido por el Concejo Municipal en 1938, en los terrenos baldíos llamados "El Oasis", pero no llegó a funcionar y la edificación fue cedida al Gobierno Estatal para realizar la Feria de 1940. La nueva campaña pretende que las instalaciones de la feria, ahora sin**

uso, se destinen al funcionamiento del originalmente concebido asilo de mendigos para la Ciudad.

ROTARY CLUB BARQUISIMETO

Asume nueva Junta Directiva del Rotary Club Barquisimeto, lapso 1944-45. Presidente Sr. Eduardo Loeb Levy. Sustituye al Dr. (Abg.) Juan Pablo Gil García. En el ccto protocolar se otorga la Medalla de Honor al Mérito * al Lic. (Abg.) Eliodoro Trifón Pineda Bujanda, hermano del Dr. Antonio María Pineda Bujanda, ex director y epónimo del Hospital, y asiduo colaborador del mismo y se inaugura la "Columna Rotaria", monumento al final de la Av José Félix Rivas en la vía hacia Cabudare (reseña en el Diario El Impulso 7-7-1944). Durante su mandato el Club participa en las Campañas Antituberculosa y (en conjunto con el Club de Leones) para la creación del "Hospital de Mendigos", en las cuales participan varios médicos del Hospital.

*** Es la 4.ª vez que la Medalla se otorga a personajes relacionados con el Hospital (exceptuando en 1943, que fue otorgada al Pbro. Jesús María Alvarado, párroco de Barbacoas, todas las veces ha sido otorgada a personajes relacionados con el Hospital).**

Figura derecha: Monumento "Columna Rotaria", inaugurado en 1944 en la prolongación de la Av. José Félix Rivas (hoy día Avenida Lara, frente al "Tiuna"), tramo conocido popularmente como "Avenida Rotaria" por el monumento. Fotografía con fecha de 1950 de autor desconocido.

Esta Directiva organiza en Barquisimeto la VI Conferencia 1944-45 del Distrito 437 (Aruba, Curazao y Venezuela) del Rotay International. Gobernador del Distrito: Dr. (Abg.) Carlos Felice Cardót. Las reuniones se realizaron en los salones del Centro Social y del Country Club de Barquisimeto.

Es la 1.ª vez que la Conferencia del Distrito se realiza en Barquisimeto. No volverá a suceder hasta 1966 (Conferencia XXVIII, 1966-67). En ambas Conferencias el Dr. Oscar Veracoechea Lozada, a la fecha director del Hospital "Antonio María Pineda", es miembro del Comité Organizador.

MEDICATURA DE RIO TOCUYO

Regresa a El Tocuyo el Dr. Ezequiel Segundo Bujanda Yépez, Dr. en Medicina y Cirugía de la Universidad Central del Ecuador en Quito, hizo reválida[2] en la UCV (Resolución 191; Gaceta Oficial N.º 21.438 del 20-6-1944; Ministro de Educación Dr. Rafael Augusto Vegas Sánchez). Viene designado médico rural de Rio Tocuyo por el MSAS (cargo que asume a principios de 1945 y en el que permanecerá hasta 1947).

[1] Es la 3.ª generación de médicos de una misma familia que ejercen en el Estado Lara. Es nieto de Pablo Bujanda Borrás, médico del Hospital de Caridad y profesor de la Escuela de Medicina del Colegio Federal de 1.ª Categoría de Barquisimeto, e hijo de Ezequiél Bujanda Hernández, egresado de dicha Escuela de Medicina, que se estableció en El Tocuyo.

[2] La reválida (el término oficial es reconocimiento) se realiza en aplicación del "Acuerdo sobre Títulos Académicos", sancionado por el Congreso Boliviano de 1911 (reunido en Caracas) y reglamentado por Decreto del Ejecutivo Nacional del 16-12-1916. Permite reconocer como válidos los títulos otorgados en los países signatarios (Colombia, Bolivia, Ecuador, Perú y Venezuela), sin necesidad de exámenes y requisitos establecidos para otros países. Numerosos médicos del Hospital revalidaron bajo esta modalidad, entre otros, Juan Cuesta Cuesta, Juan de Jesús Tamayo Rodríguez (Gaceta Oficial Nº 21.248 del 5-11-1943) y Orlando Pompilio Lara Bereciartu.

INGRESO DE ENFERMERA GRADUADA AL HOSPITAL
Ingresa al Hospital la Enf. graduada: Srta. Josefina Pacheco. Viene del Hospital Santa Ana, de Maracaibo.

La Srta. Pacheco es integrante del grupo de enfermeras graduadas en Caracas en 1943 con títulos de la UCV. De este grupo, 6 fueron a Maracaibo y 3 a Barquisimeto. Con ella son ahora 4 las enfermeras profesionales del Hospital, todas de la misma promoción.

JUNTA DE BENEFICENCIA
Se crea la Junta de Beneficencia, dependiente de la gobernación del Estado Lara, conformada por: Tomás Pérez Santana, Presidente; Dr. Humberto Campins Macías, 1.er Vicepresidente; Cruz María Yépez Gil, 2.º Vicepresidente; y Dr. (Abg.) Carlos Felice Cardót, Ramón Pérez Romero, Joaquín López y Jesús María Bermúdez Sequera (luego fundador de la Sociedad Anticancerosa), como miembros.

La Junta es una iniciativa del Dr. Campins, Director de Asistencia Pública del Estado, para normar el uso de los recursos destinados a la asistencia social por parte del Estado. Cesará su funcionamiento al retirarse el Dr. Campins de la Dirección de Asistencia Pública (cambio de gobierno de 1945).

CONSULTA DE CARDIOLOGÍA
Inicia actividades oficialmente la consulta de Cardiología del Servicio de Medicina, atendida por el Dr. Ramón Ignacio Méndez Llamozas (ad honoren), cardiólogo de la Policlínica Barquisimeto, quien ya era consultante del Hospital (ad honoren) desde 1942.

La consulta se atribuye a un esfuerzo del Dr. Oscar Veracoeche Lozada, en su carácter de director del Hospital, quien tiene interés personal en la especialidad y se asigna a sí mismo (ad honoren) como médico de la misma. El Dr. Veracoechea viajará a realizar curso de Cardiología (1946-47) y poco después de su regreso, se creará (1949) oficialmente el Servicio de Cardiología, con ambos especialistas en la nómina del Hospital.

MATRIMONIO CAMPINS MACIAS – CAMEJO OCTAVIO
Matrimonio del Dr. Humberto Campins Macías (33 años) la Srta. Clara Bolivia Camejo Octavio (20 años).

El Dr. Campins es jefe del Servicio de Piel y Sífilis del Hospital "Antonio María Pineda" y Director de Asistencia Pública del Estado Lara. La Srta. Camejo Octavio, es hija del Dr. Daniel Camejo Acosta († 1937) y nieta paterna* del Dr. Lisandro Alvarado Marchena († 1929), quienes fueron destacados médicos del Hospital. Hermana menor de Amador Camejo Octavio, quien luego será médico de los hospitales de Niños y Central de Barquisimeto.
*** Su abuela Trinidad Acosta Zuñiga, madre del Dr. Daniel Camejo Acosta, es hermana de Amalia Rosa Acosta Zuñiga, esposa del Dr. Lisandro Alvarado Marchena.**

CÓDIGO INTERNACIONAL DE ENFERMEDADES (CIE)
El MSAS introduce en el país el sistema de Codificación Internacional de Enfermedades (CIE), de uso obligatorio en todos los Hospitales y en los reportes de actividades elevados al Ministerio. Se adoptó el *Manual for coding cause of illness according to a diagnosis code for tabulating morbidity statistics*, publicado en USA este mismo año (US Public Health Service, Division of Public Health Methods, Washington D.C.: Government Publishing Office, 1944).

El uso del CIE y su revisión (la 6.ª) aprobada en el 1.ª Asamblea Mundial de la Salud de la OMS en 1948 (publicada como: *Manual de la Clasificación Internacional de Enfermedades, Traumatismos y Causas de Defunción*, abreviada popularmente CIE-6) adoptado por los países miembros (entre ellos Venezuela) es el origen de la profesionalización del personal encargado del manejo de las historias clínicas y la futura creación (1954) de la Oficina de Archivo Clínico en el Hospital.

PRIMER USO DE PENICILINA EN EL ESTADO LARA
El Dr. Pedro Rafael Salom Lizarraga empieza a usar por 1.ª vez la Penicilina en el Hospital "Antonio María Pineda" (y en el Estado Lara).

El 1.er médico en usar la Penicilina en Venezuela fue el Dr. José Jacinto Gutiérrez Alfaro (hermano del Dr. Pedro Antonio Gutiérrez Alfaro, luego Ministro de Sanidad que inaugurará el Hospital General de Barquisimeto en 1953) en Caracas el 28-1-1944, luego de lo cual el MSAS obtuvo del Gobierno de USA una cuota (la droga estaba restringida al uso del Ejército, por la guerra) y empezó a distribuirla por el país, uno de cuyos receptores fue el Dr. Salom en el Hospital "Antonio María Pineda". A finales de este mismo año (Septiembre) la usará en Barinas (también enviada por el Gobierno Nacional) el Dr. Manuel Rodríguez Navarro, a la fecha jefe de la Unidad Sanitaria de Barinas. Históricamente se documenta a los Drs Salom Lizarraga en Barquisimeto y Rodríguez Navarro en Barinas, como los 1.os médicos en usar la penicilina en el interior del País. El relato de la llegada de la penicilina a Venezuela y sus primeros usos puede leerse en: Luis Alejandro Angulo Arvelo. *Resumen cronológico de la historia de la medicina en Venezuela.* Capítulo 4. 2.ª Edición. Caracas 1.979.

Como hecho curioso, algunos historiadores recientes reportan el 1-8-1.943 como día de la llegada de la Penicilina a Venezuela y su uso por 1.ª vez en Barinas (José Luis Pimentel Orta. *Antología histórica de la medicina venezolana con los hechos históricos mas relevantes en Venezuela y el mundo*. UDO (Ed.) Imprenta Universitaria. Cumaná 2006; pág. 73) y a partir de la 1.ª década del siglo XXI, organismos oficiales conmemoran el 1.º de agosto como "Día de la Penicilina" en Venezuela.

PRIMER BRONCOGRAMA EN EL ESTADO LARA
El Dr. Domingo González G practica el 1.er broncograma en el Estado Lara. A la fecha, cirujano general del Hospital y miembro del equipo de Cirugía de Tórax.

LICEO LISANDRO ALVARADO
Se radica en Barquisimeto el Dr. Oscar Luis Perfetti Barbot (Dr. en Ciencias Médicas UCV 1899; ex director del Hospital Ruiz en Ciudad Bolívar 1918; ex director del Colegio Federal en Ciudad Bolívar 1922), asignado como docente al Liceo Lisandro Alvarado. Viene de Caracas donde es docente del Ministerio de Educación desde 1936 y se había retirado del ejercicio médico en 1938.

No se le conoce ejercicio médico al Dr. Perfetti en Barquisimeto. En el Liceo "Lisandro Alvarado" hace par con el Dr. José María Pérez Coronel, médico del Hospital "Antonio María Pineda" y directivo del Colegio de Médicos, quien es profesor de Puericultura.

Reina del Liceo Lisandro Alvarado
Este año la comunidad estudiantil elige por 1.ª vez la "Reina del Liceo Lisandro Alvarado", tradición anual que se mantendrá por mas de 40 años (de 1944 al 48 fue llamada "Reina" y desde 1949 "Novia"), y que será emulada por el CEDES a partir de 1964.

SERVICIO DE MEDICINA
Se pone en funcionamiento una nueva Sala de Medicina General con 20 camas.

REGLAMENTO DE ESTUDIOS DE ENFERMERÍA
Se emite el Decreto del Reglamento de Estudios de las Enfermeras (5-10-1944), por el Gral. Isaías Medina Angarita, Presidente de los Estados Unidos de Venezuela* y el Dr. Rafael Augusto Vegas Sánchez, Ministro de

Educación (es médico psiquiatra). Establece el título de Enfermera Profesional, al cabo de estudios con duración de 3 años. Bajo estas normas se creará posteriormente en Barquisimeto la Escuela Nacional de Enfermeras del Estado Lara.

*** Nombre oficial de Venezuela desde la Constitución de 1864, que se mantendrá hasta la Constitución de 1953, que lo cambia a República de Venezuela.**

MATERNIDAD LUISA CÁCERES DE ARISMENDI

Se inaugura (Diciembre 1944) la Casa de Maternidad "Luisa Cáceres de Arismendi"[1], en la calle José Ángel Alamo (antes: calle del Cuartel) con San Juan (hoy día carrera 15 con calle 35), esquina SE (Presidente del Estado: Gral. José Antonio González). Los parteros del Hospital "Antonio María Pineda", Drs. Otto Alvizú Hammerschmidt[2], Antonio María Pineda Castillo y Manuel Emilio Añez Añez son asignados a la Maternidad.

[1] La inauguración de la Maternidad "Luisa Cáceres de Arismendi" constituye la 2.ª* escisión del Hospital "Antonio María Pineda" (la 1.ª fue el Hospital de Niños en 1936). Al ponerse en servicio la Maternidad (Febrero 1945), el Hospital deja de atender partos, quedando convertido en un Hospital solo de Medicina y Cirugía de adultos.

*** Por casualidad, esta Maternidad es también la 2.ª construida por la Gobernación del Estado. La 1.ª fue la Casa de Maternidad "Juana Francisca de Torres", en Carora en 1940 (Presidente del Estado: Dr. José Honorio Sigala Álvarez).**

[2] El Dr. Otto Alvizú Hammerschmidt, solo durará 6 meses en la Maternidad, regresando al Hospital (donde es reasignado para realizar la consulta de Traumatología, la cual se suspendió con su traslado a la Maternidad. El Dr. Alvizú es considerado como el 1.er especialista en Traumatología del Hospital, de formación autodidacta).

LIGA ANTITUBERCULOSA

Se realiza en Barquisimeto (Diciembre 1944) la 1.ª campaña de venta de la "Estampilla de Navidad", promo-vida a nivel nacional por la Federación de Asociaciones* Antituberculosas de Venezuela, y liderada en Barqui-simeto por los Drs. Luis Gómez López (Presidente de la Liga Antituberculosa del Estado Lara) y Carlos Zubilla-ga Zubillaga, tisiólogo y radiólogo del Hospital "Antonio María Pineda".

*** El término "Asociaciones" es genérico: se refiere a las organizaciones de lucha antituberculosa existentes llamadas indistintamente "Asociación", "Liga" o "Sociedad" Antituberculosa en los diferentes Estados.**

Figura derecha: 1.ª "Estampilla de Navidad" vendida en Barquisimeto por la Liga Antituberculosa del Estado Lara. Como hecho curioso será la única con la leyenda "Federación de Asociaciones Antituberculosas de Venezuela".

A la campaña "Estampilla de Navidad" en Barquisimeto serán incorporados los Clubes de servicios (Leones y Rotarios). Se realizará en la ciudad por 56 años (hasta el 2000, cuando será prohibida por el Gobierno Nacional).

La Federación de Asociaciones Antituberculosas de Venezuela fue creada en 1943, a iniciativa del Dr. José Ignacio Baldó Soulés, en sustitución de la Liga contra la Tuberculosis (creada en 1905 por el Dr. Andrés Herrera Vegas), conocida como "Liga Antituberculosa", cuyas filiales de cada Estado se unieron en Federación. La Federación hizo nacional la iniciativa zuliana de la estampilla, para el sostén económico de las Asociaciones en cada Estado.

El uso de estampillas para campañas anti-TBC se inició en Suecia en 1902, desde entonces numerosos países se han sumado a la iniciativa en diferentes fechas.

Figura derecha: Logotipo internacional de la lucha anti-TBC adoptado por la Asociación Antituberculosa creada en 1943, a su vez heredado de la Liga Antituberculosa, creada en Venezuela en 1905 . Durante mas de medio siglo identificará la "Estampilla de Navidad" de dicha Federación.

La 1.ª "Estampilla de Navidad" en Venezuela fue emitida por la Asociación Antituberculosa del Estado Zulia el 18-11-1942, en ocasión de la colocación de la 1.ª piedra del Sanatorio Antituberculoso de Maracaibo, estampilla que solo se usó localmente por 2 años (1942 y 43).

Figura derecha: Las 2 únicas estampillas de la Asociación Antituberculosa del Estado Zulia, 1.as de su tipo en Venezuela.

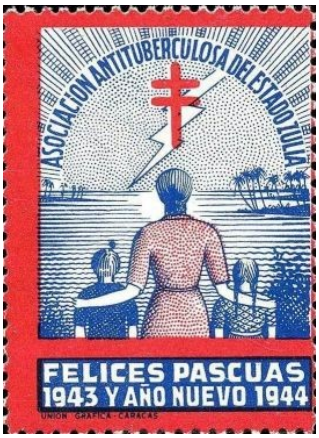

Figura derecha: Correspondencia de la época del Dr. Jorge Antonio Tahhan Lilue, de Barquisimeto, usando una estampilla (a la derecha del sello postal venezolano) de la Sociedad Antituberculosa de Siria (The Syrian Antitubercolis Society).

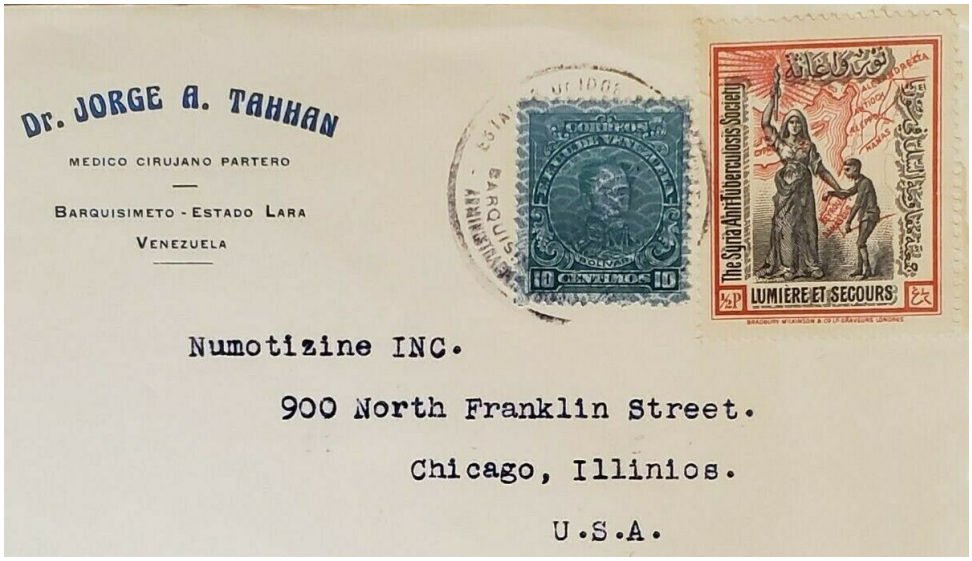

DOCTORES EGRESADOS DE LA UCV

Doctores en Ciencias Médicas egresados de la UCV en 1944 que después ejercerán en el Hospital "Antonio María Pineda" e instituciones relacionadas:

Héctor Rafael Bello; Mario Piña Daza.

EL COLEGIO DE MÉDICOS DEL ESTADO LARA Y SU RELACIÓN CON EL HAMP, año 1944:

Asume (21-4-1944) la nueva Junta Directiva del Colegio de Médicos del Estado Lara, período 1944-45:

Presidente: Luis Gómez López, tisiólogo del Hospital "Antonio María Pineda";
Vicepresidente: Antonio María Pineda Castillo, director de la Maternidad "Luisa Cáceres de Arismendi";
Secretario de Actas: Alfonso Garmendia Graterón, médico del Hospital "Antonio María Pineda";
Secretario Correspondencia: Ricardo Alberto Hernández Rovati, médico del Hospital "Antonio María Pineda";
Tesorero: José María Pérez Coronel, médico del Hospital "Antonio María Pineda";

1er Vocal: Hernán Cortés Mujica, traumatólogo del Hospital "Antonio María Pineda"; y
2do Vocal: Agustín Zubillaga Zubillaga, director del Hospital de Niños "Daniel Camejo Acosta".
Tribunal Disciplinario: Humberto Campins Macías, jefe del Servicio Piel y Sífilis y Director de Asistencia Pública del Estado; Teodoro Vargas Vásquez, oftalmólogo; y Lorenzo Castillo, médico general; todos del Hospital "Antonio María Pineda".

SOCIEDADES CIENTÍFICAS Y SU RELACIÓN CON EL HAMP, año 1944 (orden alfabético):

Sociedad Venezolana de Cirugía

Se firma el Acta Constitutiva (20-10-1944) en Caracas de la Sociedad Venezolana de Cirugía con 52 miembros. Entre los fundadores miembros de la 1.ª Junta Directiva está el Dr. Pedro Blanco Gasperi, electo Vicepresidente.

El Dr. Blanco Gasperi, a la fecha profesor de la UCV (y presidente de la Sociedad de Obstetricia y Ginecología de Venezuela), fue médico del Hospital "La Caridad" y fundador de la Clínica Sigala en Barquisimeto. Como hecho curioso, la Sociedad realizará su sesión Inaugural el 21-3-1945 en el paraninfo de la UCV y registrará sus estatutos 3 años después, el 31-5-1948, por lo que las 3 fechas son mencionadas en diversas crónicas como "fundación".

Sociedad Venezolana de Historia de la Medicina

Se funda (28-7-1944) en Caracas la Sociedad Venezolana de Historia de la Medicina. Entre los fundadores está el Dr. Ambrosio Perera Meléndez (Sillón X), designado tesorero de la junta directiva fundadora, quien además es comisionado (junto al Dr. Vicente Dávila Pico, Sillón IX) para redactar los estatutos de la Sociedad, luego aprobados el 10-10-1944.

El Dr. Perera Meléndez es Miembro Correspondiente por el Estado Lara de la Academia Nacional de la Historia. A la fecha residente en Caracas, fue médico del Hospital La Caridad, director del Colegio Federal y miembro-fundador del Centro Histórico Larense, en Barquisimeto.

Sociedad de Obstetricia y Ginecología de Venezuela (SOGV)

Se elige (5-1-1944) en Caracas la Junta Directiva para el periodo 1944 de la SOGV. El Dr. Pedro Blanco Gasperi, es electo Presidente. Viene de ser Vicepresidente de la Junta Directiva, lapso 1943.

El Dr. Blanco Gasperi, ex médico del Hospital La Caridad y fundador de la Clínica Sigala en Barquisimeto, el 20-3-1944 será electo también Vicepresidente de la Sociedad Venezolana de Cirugía.

Se incorpora (27-11-1944) como Miembro Titular (N.º 8) a la SOGV el Dr. Luis Dao Lameh. Trabajo de incorporación: *Profilaxis de la Infección Puerperal*.

El Dr. Dao, Dr. en Ciencias Médicas UCV 1941, es compañero de promoción del Dr. Raúl Troconis Ramírez, quien luego será también Miembro Titular de la SOGV (1950) y jefe del Dpto. de Obstetricia y Ginecología del HCAMP. El Dr. Dao hará luego la especialidad de Alergia e Inmunología y será jefe de la Sección de Asma y Alergia del HCAMP.

LIBRO, año 1944:

- David Anzola: ***Médicos y Cirujanos que prestaron sus servicios en la guerra de independencia de Venezuela. Las enfermedades y la guerra***. Imprenta Oficial del Estado Lara. Barquisimeto 1944. 27 págs.

Es el trabajo de incorporación del Dr. Anzola como Individuo de Número al Centro Histórico Larense, ocurrida el 24-7-1944. El Dr. Anzola es a la fecha, secretario privado del Presidente del Estado Lara (además es médico forense y médico de la cárcel de Barquisimeto). Este mismo año publicó también el ensayo: *El problema de la mendicidad en Barquisimeto*.

PUBLICACIONES PERIÓDICAS, año 1944 (diferentes fechas, orden alfabético 1er autor):

- Luis Gómez López y Carlos Zubillaga Zubillaga: *El estado actual de la lucha antituberculosa en Barquisimeto y sus problemas.* Revista Sanidad 9: 403-6, Caracas Junio 1944.

  Los Drs. Gómez López y Zubillaga son tisiólogo y radiólogo, respectivamente, del Hospital "Antonio María Pineda".

- Luis Gómez López: *Proyecto de clasificación de la tuberculosis pulmonar para uso de dispensarios*. Revista Sanidad 9: 1.072-7, Caracas Agosto 1944.

  El Dr. Gómez López es el Tisiólogo del Hospital "Antonio María Pineda" de Barquisimeto.

- Aníbal Osuna Bornacelli: *Primer informe sobre tuberculosis en Carora*. Revista Sanidad 9: 867-71, Caracas Agosto 1944.

- Rogelio Valladares González: *Primeros estudios sobre la tuberculosis en El Tocuyo*. Revista Sanidad 9: 707-14, Caracas Agosto 1944.

  Los Drs. Valladares y Osuna son los jefes salientes de las Unidades Sanitarias de El To-cuyo y Carora, respectivamente.

1945

Autoridades de Salud:

Ministro de Sanidad y Asistencia Social: Dr. Félix Salvador Lairet Feo, hasta Octubre;
Dr. Edmundo Fernández Marquis.
Médico Jefe de la Unidad Sanitaria de Barquisimeto: Dr. German Figueroa, hasta Enero;
Dr. Francisco Castillo Rey.
Médico Jefe de la Unidad Sanitaria de El Tocuyo: Dr. Wintila de Jesús Pérez Romero.
Médico Jefe Unidad Sanitaria de Carora: Dr. Luis Sabas Castillo Arráez.

Director de Asistencia Pública del Estado Lara: Dr. Humberto Campins Macías, hasta Agosto;
Dr. Otto Alvizú Hammerschmidt, hasta Octubre;
Director de los Servicios de Beneficencia del Estado Lara* (desde Octubre): Dr. Fortunato Orellana
Director del Hospital "Antonio María Pineda": Dr. Oscar Veracoechea Lozada, hasta Noviembre;
Dr. Orlando Pompilio Lara Bereciartu
Director del Hospital de Niños "Daniel Camejo Acosta": Dr. Agustín José Zubillaga Zubillaga.
Director Maternidad "Luisa Cáceres de Arismendi": Dr. Otto Alvizú Hammerschmidt, hasta Julio
Dr. Antonio María Pineda Castillo.
Director del Hospital "Dr. Egidio Montesinos", El Tocuyo: Dr. Fernando Garmendia Yépez.

*** Con los cambios de Gobierno Nacional y local de la "Revolución de Octubre", las funciones de la Dirección de Asistencia Pública del Estado son asumidas por los Servicios de Beneficencia del Estado, quedando la 1.ª innominada**

Autoridades locales:

Presidente del Estado: Gral. José Antonio González, hasta Enero;
Dr. (Abg.) José María Domínguez Escobar, hasta Febrero;
Gobernador del Estado: Gral. José Rafael Gabaldón Iragorry, hasta el 18-10-1945;
Dr. Pedro Adrián Santeliz (E), hasta Diciembre;
Dr. (Abg.) Eligio Anzola Anzola.

CONCEJO MUNICIPAL DE BARQUISIMETO

Se instala la directiva del Concejo Municipal del Distrito Iribarren para el lapso 1945, designándose: Presidente: Dr. (Abg.) Carlos Felice Cardót; Vicepresidentes: Ernesto Bensaya Pérez, 1.er, y Clodomiro Ochoa Briceño, 2.º; Vocales: Francisco José Alvarado, Dr. David Anzola Anzola, y Jose Manuel Tamayo Pérez. Síndico Municipal: Raúl Ramos Maggi.

CONCEJO MUNICIPAL DE CABUDARE

Felipe Cruz Ponte Hernández asume como Presidente del Concejo Municipal de Cabudare. Permanecerá en el cargo hasta 1948.

Conjuntamente con su cargo de Enfermero de la Medicatura, Ponte Hernández será miembro del Concejo Municipal hasta 1958, ocupando diferentes posiciones a lo largo del tiempo: miembro de la Junta Directiva (1949), Síndico Procurador (1.952), Vicepresidente (1956-58), Presidente de la Junta Administrativa (1958).

UNIDAD SANITARIA DE BARQUISIMETO

El Dr. Francisco Castillo Rey es designado jefe de la Unidad Sanitaria de Barquisimeto. Asume en Enero de 1945, en sustitución del Dr. Germán Figueroa, quien ha ocupado el cargo por 6 años (Julio 1938 – Enero 1945).

Con el nombramiento del Dr. Castillo Rey se da la curiosa coincidencia que todos los jefes de las Unidades Sanitarias del Estado Lara (Barquisimeto, Carora y El Tocuyo) son miembros de la misma promoción (1940) de Drs. en Ciencias Médicas de la UCV.

BIBLIOTECA PÚBLICA BOLÍVAR

El Dr. David Anzola Anzola es designado director de la Biblioteca Pública "Bolívar", donde sustituye al historia-

dor Br. Lino Iribarren Celis. El Dr. Anzola es Secretario Privado de la Gobernación del Estado, cargo que deja al renunciar el Gobernador Gral. José Antonio González.

SERVICIO DE MEDICINA
El Dr. Ramón Almao Tovar, médico rotatorio, asignado al Servicio de Medicina del Hospital "Antonio María Pineda", es trasladado a la Maternidad "Luisa Cáceres de Arismendi" como médico residente.

GOBERNACIÓN DEL ESTADO LARA
Se designa (Decreto N.º 10; Gaceta Oficial Nº 21.631 del 7-2-1945) al Gral. José Rafael Gabaldón Iragorry como Presidente del Estado Lara; sustituye al Dr. (Abg.) José María Domínguez Escobar, quien era Presidente (E) desde Enero por renuncia del Gral. José Antonio González.

INGRESO DE MÉDICOS AL HOSPITAL
A lo largo del año 1945 ingresan al Hospital (en diferentes fechas, orden alfabético) los Drs.:

- **Héctor Rafael Bello**;

Dr. en Ciencias Médicas UCV 14-12-1944* (Tesis: *La ascaridiosis en patología infantil y su tratamiento por el hexilresorcinol*); viene de Humocaro Alto donde era médico rural. En 1947 será designado director del Hospital Ruíz y Páez en Ciudad Bolívar, y luego Director de Asistencia Social del Estado, donde comparte con Monseñor Dr. (Teo.) Críspulo Benítez Fortoul, Obispo de Guayana para la época, también procedente de Barquisimeto. Posteriormente hará Pediatría.

*** El Dr. Bello es el 1.º de esta promoción en ingresar al Hospital "Antonio María Pineda", luego lo harán (en diferentes fechas): Mario Piña Daza y Antonio José Mantilla C,**

- **Francisco Castillo Rey**;

Dr. Ciencias Médicas UCV 1940 promoción "Dr. Julio de Armas (Tesis: *Estadísticas de los casos sifilíticos cardiovasculares autopsiados en el Hospital Vargas;* compañero de promoción de los Drs. José Antonio Despujols y Alfonso Garmendia Graterón, actuales médicos del Hospital); es jefe de la Unidad Sanitaria de Barquisimeto desde Enero 1945 y luego será miembro fundador de la Sociedad Venezolana de Salud Pública (1952); organizador del III Congreso Venezolano de Salud Pública (1966). Por su largo tiempo en el MSAS será llamado "la memoria viviente del Ministerio". Representará a Venezuela en numerosas reuniones de la OPS.

- **Jesús María Colmenares Oropeza**;

Dr. en Ciencias Médicas UCV 1941 (Tesis: *Decorticación renal en las anurias tóxicas*; compañero de promoción de los Drs. Luis Felipe Domínguez Carrasquero, actual médico del Hospital, y de Luis Dao Lameh y Raúl Troconis Ramírez, quienes luego serán médicos del Hospital Central); su hermana Aurora Marina Colmenares Oropeza, Dra. en Ciencias Médicas UCV 1940, fue la 2.ª mujer venezolana en graduarse de médico en el País (la 1.ª fue Sara Rosa María Bendahan, UCV 1939) y se radicó en Caracas.

- **Hernán Cortés Mujica**, como traumatólogo; establece consulta privada en la Clínica "Acosta Ortiz".

Médico Cirujano UCV 1938; Dr. en Ciencias Médicas UCV 5-10-1943 (Tesis: *Cirugía arterial. Sutura por método de J Shelton Horsley*); viene de especializarse en Francia (1943-44) e inicia oficialmente* la consulta de Traumatología, que se convertirá en 1949 en Servicio de Traumatología, del cual será el 1.er jefe. El Dr. Cortés es compañero de promoción de los Drs. Rafael Cordero Moreno y Daniel Alberto Figueroa Rojas (a la fecha médicos del Hospital), Ramón Horacio Machado Real (luego médico del Hospital Central), Theoscar Sanoja Hernández (luego médico de los Hospitales Antonio María Pineda y Central), y Lorenzo Antonio Vivas (luego Director-fundador del CEDES en Barquisimeto).

*** La consulta de Traumatología ya se realizaba en el Hospital, atendida por el cirujano Otto Alvizú Hammerschmidt, quien no tenía curso formal de la especialidad.**

Figura Superior: Cátedra Libre de Traumatología del Hospital Vargas. De Izq. a Der.: Drs. Rafael Cuenca Navas, Tec. Radiólogo Antonio Pérez, Juan Colmenares-Pacheco Chacón, Humberto Martínez Mainardi, Jorge Figarella Tovar, Luis Alberto Luces, Herman De Las Casas, Hernán Cortés Mujica, Antonio J Alcalá Yánez y Julio Calcaño Romero. Fotografía de fecha imprecisa, año 1942; al terminar el curso, el Dr. Cortés Mujica viajó a Bélgica y Francia, donde completó su especialidad y, al regreso a Venezuela se incorporó al Hospital "Antonio María Pineda".
La fotografía puede verse en Aolin Selie, C; Briceño Iragory, L (Ed.). *Colección Razetti*, Vol 12. Editorial ATEPROCA, Caracas 2012; pág. 385.

- **José Napoleón Saldivia Hawe**, como Cirujano y Urólogo;

Dr. en Ciencias Médicas UCV 6-10-1939 (Tesis: *Sobre el desacuerdo de la clínica con la anatomía patológica, en el diagnóstico de la apendicitis crónica*); viene de ser Médico Jefe del Hospital de la compañía Shell en Lagunillas, Estado Zulia (1944-45), y de realizar curso especialización (Fellow) en Urología en USA (New York City Hospital, New York, 1943-44). A su llegada a la ciudad, establece consulta particular en la Policlínica Barquisimeto.

INTERVENCIONES QUIRÚRGICAS PIONERAS

Se realizan (en fechas separadas a lo largo del año 1945) en el Hospital "Antonio María Pineda" por 1.ª vez en su historia, las intervenciones quirúrgicas:

- Gastrectomía y Colangiografía Preoperatoria, por Domingo González G;
- Lobectomía Pulmonar en paciente anestesiado con éter (método de Ombredame) por Domingo González G y Carlos Zubillaga Zubillaga.

Los casos fueron presentados en las "Sesiones Científicas", que forman parte de las asambleas mensuales del Colegio de Médicos.

CONGRESO NACIONAL

Se publica en Gaceta Oficial (Nº 21.685 del 13-4-1945) la lista de diputados y senadores por el Estado Lara que asistirán a las Sesiones Ordinarias del Congreso Nacional, año 1945:

Senadores: Drs. Pedro Nolasco Pereira Suárez (Ex Director de Asistencia Pública) y Pastor Oropeza Riera (a la fecha radicado en Caracas, funcionario del MSAS).

Diputados: Drs. (Abg.) Julio Alvarado Silva* (Sobrino del Dr. Lisandro Alvarado Marchena), Abg. Julián Sequera Cardót*, Abg. Antonio Oropeza*, Antonio Manzano, Oscar Veracoechea Lozada (actual director del Hospital), Abg. Carlos Felice Cardót (futuro gobernador, creador del "Premio Antonio María Pineda"),

Abg. Esteban Agudo Fréitez* (futuro gobernador del Estado), Abg. Jesús M Giménez Anzola* y Gustavo Giménez Liscano (Ex Director del Hospital de la Caridad).

*** Fundadores (y miembros) del Club de Leones, junto con los médicos del Hospital Drs. Otto Alvizú Hammerschmidt, José Antonio Despujols, Domingo González G, Antonio María Pineda Castillo, Pedro José Rodríguez Ortiz, Antonio J Alcalá Yánez y Carlos Zubillaga Zubillaga.**

DECRETO DE CONSTRUCCIÓN DEL HOSPITAL GENERAL Y DEL LICEO LISANDRO ALVARADO EN BARQUISIMETO

Se decreta la construcción de un Hospital General y del Liceo "Lisandro Alvarado" en Barquisimeto (Decreto 108; Gaceta Oficial N.º 21.689 del 18-4-1945; Presidente de la República, Gral. Isaías Medina Angarita).

El texto del decreto se muestra en el Capítulo 17: Hospital General de Barquisimeto: Antecedentes. Construcción.

Figura derecha: Gral. Isais Medina Angarita, Presidente de la República que decreta la construcción del Hospital General de Barquisimeto (luego renombrado Hospital Central "Antonio María Pineda").

NUEVA CONSTITUCIÓN NACI0NAL

El Congreso Nacional modifica la Constitución Nacional (5-5-1945). Por el Estado Lara firman la nueva constitución los Drs.: Pedro Nolasco Pereira Suárez y Pastor Oropeza Riera (Senadores); Abg. José María Domínguez Escobar, Abg. Julián Sequera Cardót, Abg. Jesús M Giménez Anzola, Abg. Carlos Felice Cardót, Antonio Manzano, Abg. Esteban Agudo Fréitez, Abg. Antonio Oropeza, Oscar Veracoechea Lozada, y Gustavo Giménez Liscano (Diputados).

Esta Constitución, entre otros cambios, remplazó el nombre de presidente del Estado por gobernador del Estado. El Gral. José Rafael Gabaldón Iragorry, presidente del Estado Lara desde febrero, se convierte en el 1.er gobernador en la historia del Estado Lara.

CLUB DE LEONES

El Diario El Impulso reporta (10-7-1945) la elección de la Junta Directiva del Club de Leones, período 1945-46. El Dr. Epifanio Antonio Pérez Pérez, ex médico del Hospital La Caridad, a la fecha es director del Dispensario Antivenéreo, es electo Presidente. Le acompañan: Teodoro Méndez García; Dr. (Abg.) Virgilio Torrealba Silva; Gregorio Orellana; José Domingo Medina; José M Parra; Pablo Giménez; Dr. (Abg.) Antonio Castillo Arráez; Andrés Delgado y Tomás Pérez Santana.

Es el 1.er médico que alcanza esta posición dentro del Club*. Bajo su presidencia se funda una Junta Promotora para la creación de una universidad para Barquisimeto y el Club de Leones se incorpora a la Campaña para abrir el "Hospital de Mendigos", que desde 1944 inició y mantiene el Rotary Club.**

*** Como hecho curioso, a pesar de las numerosas actividades del Club en pro del Hospital a lo largo de los años, no será hasta 1954 cuando otro médico (Dr. Ramón Almao Tovar) asuma por 2.ª vez la presidencia del Club.**

**** La idea original presentada por el Rotary Club se refería a un "Hospital de Mendigos", luego "Colonia de Mendigos" (Club de Leones) y finalmente cambiado a "Asilo de Mendigos", bajo el cual se construyó la edificación en 1938 por el Concejo Municipal remodelada para albergar la feria de 1940 y desde entonces sin uso.**

La iniciativa de crear un Hospital de Mendigos se atribuye al Dr. Oscar Veracoechea Lozada, a la fecha Vicepresidente del Rotary Club, Presidente del Colegio de Médicos, director del Hospital

"Antonio María Pineda" y diputado a la Asamblea Legislativa del Estado, quien deseaba resolver el problema de los pacientes hospitalizados que no tenían familia al ser dados de alta y ocupaban las camas por largo tiempo.
La campaña no tendrá éxito y las instalaciones finalmente quedan otorgadas a la Liga Antituberculosa, que también las había solicitado en 1944, para instalar un Sanatorio Antituberculoso.

Asilo de Mendigos de Barquisimeto, estado Lara

Figura superior: Reportaje de la Revista Elite (10-11-1945; N.º 1 049) sobre el "Asilo de Mendigos de Barquisimeto", objeto de campañas públicas del Rotary Club y del Club de Leones de Barquisimeto para ser puesto en funcionamiento (la fotografía corresponde al edificio construido en 1938 antes de la remodelación para albergar la feria de 1940).

ROTARY CLUB
Se elige (Julio) Junta Directiva del Rotary Club Barquisimeto para el lapso 1945-46. Resultan electos los Srs.: José Rafael Oropeza Simancas (Presidente); Silvio Augusto Ramos Oberto; Dr. Teodoro Vargas Vásquez; Dr. Rafael Cartens Echenique; Carmelo Santana; Juan E Cordero Agreda; Ramón Pérez Romero; y Eduardo Loeb Levy.

Los Drs. Vargas y Cartens son médicos funcionarios del Hospital "Antonio María Pineda". Esta directiva realizará este año un baile benéfico, en los salones del Country Club, para asistir "… *a los niños pobres y enfermos de hospitales y asilos*" (Reseña en el Diario El Impulso, 22-12-1945).

DIRECCIÓN DE ASISTENCIA PÚBLICA
Se radica en Barquisimeto el Lab. Enrique Augusto D'Lima Domínguez, asignado como laboratorista al recién creado Laboratorio Clínico de la Dirección de Asistencia Pública del Estado Lara.

La Dirección de Asistencia Pública funciona en la Carrera 17 con Calle 42 (cercana al Parque Ayacucho), y en dicha sede fue creado el Servicio de Laboratorio, el cual luego, con todo su personal será asimilado a la Unidad Sanitaria del MSAS.

D'Lima viene de Caracas donde era fotógrafo, técnico cinematográfico y actor de cine, lapso durante el cual se tituló como Laboratorista en el INH del MSAS. Al corto tiempo de estar en la ciudad funda, con a su hermano Jorge D'Lima Domínguez, el "Foto Estudio D'Lima", en el Edificio "La Francia", frente al Teatro Juáres, que atiende personalmente como fotógrafo, a la par de ejercer como laboratorista. Dedicado al genero retratista, numerosos personajes sociales de la ciudad, incluyendo médicos del Hospital, serán retratados por D'Lima a lo largo del tiempo.

ESTUDIO FOTOGRÁFICO OTAIZA
Coincidente con el arribo a Barquisimeto del Lab. D'Lima Domínguez, el Tec. Dental Elio Atiliano Otaiza Fuentes instala en 1945 su 1.er Estudio Fotográfico Otaiza, en la calle 24 entre carreras 20 y 21, posteriormente trasladado a la carrera 19 entre calles 29 y 30.

Otaiza Fuentes es Técnico Dental en el Dispensario Médico de la Dirección de Asistencia Social en el Parque Ayacucho desde 1936, y paralelamente, se hizo miembro de la Sociedad de la Divina Pastora (ejercerá varios años como Tesorero de la Sociedad), donde, tomando fotografías de la Sociedad y de la procesión, se aficiona por este arte, el cual estudia y perfecciona, renunciando a su actividad dental para dedicarse a la fotografía. Realizará a lo largo del tiempo (hasta 1969, cuando es electo diputado al Congreso Nacional y se muda para Caracas) numerosas fotografías de los Hospitales "Antonio María Pineda" y Central de Barquisimeto, de sus funcionarios y médicos, y de eventos relacionados con los mismos. En 1952, siendo fotógrafo oficial del Ballet "Taormina Guevara" (1948-60), cambiará su nombre artístico a "Otayza", con el cual firmará y sellará numerosas de sus obras.

DIRECCIÓN DE ASISTENCIA PÚBLICA
El Dr. Otto Alvizú Hammerschmidt es designado (Agosto) Director de Asistencia Pública del Estado Lara (compañero de promoción del Dr. David Anzola), viene de ser diputado al Congreso Nacional período 1941-45 (y director de la Maternidad "Luisa Cáceres"). Sustituye al Dr. Humberto Campins Macías, quien sigue en el Hospital como jefe del Servicio de Piel y Sífilis.

Será el último Director de Asistencia Pública (fallece en el cargo este mismo año, durante la Revolución de Octubre), ya que la Dirección cambio de nombre a Servicios de Beneficencia del Estado y luego a Dirección de Asistencia Social.

GOBERNACIÓN DEL ESTADO
Se produce el asalto al Palacio de Gobierno (18-10-1.945) por soldados ejecutando el golpe de estado. Fallece, tiroteado en su despacho, el Dr. Otto Alvizú Hammerschmidt. El gobernador del Estado, Gral. José Rafael Gabaldón Iragorry, quien se encontraba en su residencia, que también es tomada por los soldados, fue herido de bala en el proceso.

El Dr. Alvizú a la fecha era el Director de Asistencia Pública del Estado, actuando como Secretario General de Gobierno encargado (por el Dr. David Anzola Anzola, ausente en Caracas).

CAMBIO DE GOBIERNO NACIONAL Y LOCAL
Con motivo de la llamada "Revolución de Octubre" se produce el cambio (19-10-1945) en la presidencia de los Estados Unidos de Venezuela del Gral. Isaías Medina Angarita por el Br. (UCV*) Rómulo Ernesto Betancourt Bello. Se nombra como gobernador del Estado Lara al Dr. (Abg.) Eligio Anzola Anzola (Decreto N.º 2 del 20-10-1945; Gaceta Oficial N.º 21.841), quien no asume de inmediato, encargándose de la gobernación del Estado (20-10-1945) el Dr. Pedro Adrián Santeliz, cirujano del Hospital "Antonio María Pineda".

*** Rómulo Betancourt Bello completó sus estudios de Instrucción Media en el Liceo Caracas (cuyo Director era el Br. Rómulo Gallegos Freire) el 14-9-1925, aprobando luego el examen para Bachiller en Filosofía y Letras en la UCV el 25-5-1928 (Libro de Grados de Bachiller en Filosofía y Letras, 1928 A-B, Expediente N.º 26, Volumen N.º 48; Archivo Histórico de la UCV, Caracas).**

El Dr. Anzola sustituye oficialmente al Gral. José Rafael Gabaldón Iragorry, quien a su vez, sustituyó al Dr. (Abg.) José María Domínguez Escobar. Al asumir el Dr. Santeliz como {E) por el Dr. Anzola, se da el curioso caso que, por 1.ª vez en su historia, el Estado Lara tiene 4 gobernadores en un mismo año. El Dr. Santeliz actuará como gobernador del Estado Lara desde octubre hasta diciembre 1945, cuando asume el titular Dr. (Abg.) Eligio Anzola Anzola.

Figura derecha: Proclama del Dr. Pedro Adrián Santeliz (en el centro de la foto, a su lado su esposa Teresa) como Gobernador del Estado, en la sede del Partido Acción Democrática. En el extremo Izq., la Sra. Elena Dorila Parra Pinellaux, designada Secretaria General de Gobierno* por el Dr. Santeliz.

*** 1.er Secretario de Gobierno femenino en la historia del Estado Lara. También será posteriormente la 1.ª gobernadora, en la historia del Estado.**

Figura derecha: Dr. Pedro Adrián Santeliz (centro de traje blanco, sentado, a su lado su esposa Teresa) preparando su proclama como Gobernador Encargado, en sede del partido Acción Democrática, acompañado por los directivos del partido. Extremo Izq. , sentada, escribiendo, la Sra. Dorila Elena Parra Pinellaux (luego será Secretaria General de Gobierno y posteriormente también Gobernadora del Estado).

ARCHIVO GENERAL DE LA NACIÓN

El Dr. Ambrosio Perera Meléndez es designado director del Archivo General de la Nación (Resolución A-185; Gaceta Oficial del 29-10-1945; Ministro (E) de Relaciones Interiores: Sr. Valmore Rodríguez).

A la fecha residente en Caracas, fue médico del Hospital de Caridad, fundador de la Sociedad Médica del Estado Lara, Director – Fundador de la Dirección de Asistencia Social del Estado Lara.

CAMBIOS EN EL SISTEMA DE SALUD DEL ESTADO LARA

Con el cambio de gobierno, se producen cambios (en diferentes fechas) en el sistema de salud del Estado Lara:

Un hecho curioso de este cambio de gobierno fue el "confinamiento", decretado por la Junta Revolucionaria (30-11-1945), del Dr. Pedro José Honorio Sigala Álvarez al Estado Nueva Esparta, quien, desde su regreso como Embajador de Venezuela en Argentina en 1942, no ocupaba ningún cargo público y estaba dedicado al ejercicio privado de la profesión en la Clínica Acosta Ortiz.

DIRECCIÓN DE SERVICIOS DE BENEFICENCIA

- El Dr. Fortunato Orellana Anzola es designado director de los Servicios de Beneficencia del Estado Lara (la Dirección de Asistencia Pública queda innominada y luego recibirá el nombre de Dirección de Asistencia

Social).

Viene de ser médico rural de Urachiche, Estado Yaracuy (1944). Permanecerá como Director de Beneficencia y Asistencia Social hasta 1.949, cuando es designado médico de Consulta Externa del Hospital "Antonio María Pineda".

SERVICIO DE MEDICINA

- El Dr. Cruz María Otero Rivas es designado jefe de Sala de Medicina del Hospital "Antonio María Pineda".

Ocupará esta posición hasta 1946, cuando ingresa como residente a la Maternidad "Luisa Cáceres de Arismendi".

DIRECCIÓN DEL HOSPITAL

- El Dr. Orlando Pompilio Lara Bereciartu es designado (5-11-1945) director del Hospital "Antonio María Pineda", en sustitución de Oscar Veracoechea Lozada (quien viaja a Buenos Aires, Argentina, a realizar curso de Cardiología, lapso Enero 1946-Diciembre 1947).

Dr. en Medicina, Universidad de Quito, Ecuador 1940 (Reválida ULA); es el 1.er director, en la historia del Hospital, que no sale del seno de su cuerpo médico (viene de ser médico rural de Quíbor (1941-45), activista gremial, representante del Estado Lara en la fundación de la Federación Médica Venezolana).

SERVICIO DE MEDICINA
DIRECCIÓN DE HIGIENE ESCOLAR

- El Dr. Ricardo Alberto Hernández Rovati es designado jefe del Servicio de Medicina en el Hospital "Antonio María Pineda" y director de Higiene Escolar en la Unidad Sanitaria (sustituye al Dr. Oscar Veracoechea Lozada, quien viaja a Argentina a especializarse en Cardiología), cargo este último que ocupará hasta su fallecimiento en 1968).

SOCIEDAD MÉDICA DEL HOSPITAL

- Se funda la Sociedad Médica del Hospital "Antonio María Pineda". El Dr. Orlando Pompilio Lara Bereciartu, director del Hospital y promotor de la idea, figura entre los fundadores.

DENTISTAS DEL HOSPITAL

- Son designados odontólogos del Hospital: Francisco Humberto Cordido Rovatti (que sustituyó a Mario Valenzuela) y Armando Valbuena (que sustituyó a Pedro Nolasco Pereira Domínguez).

El 1.er odontólogo (el nombre oficial en nómina es dentista) del Hospital fue Pedro Nolasco Pereira Domínguez (1931), al que se agregó Ángel Eduardo Gómez Matos (1934), sustituido (en 1937) por Mario Valenzuela.

CLUB DE LEONES

Se funda una Junta Promotora para la creación de una universidad para Barquisimeto presidida por el Dr. Epifanio Antonio Pérez Pérez (Presidente del Club) y conformada por: Dr. (Ing) Omar Soteldo Daza, Prof. (His.) Alberto Castillo Arráez, Dr. (Abg.) Virgilio Torrealba Silva y Dr. Pedro Nolasco Pereira Sánchez. La reunión tuvo lugar en la sede del Club: carrera 19 esquina SE de la calle 29 (casa donde funcionó por muchos años el Taller Fotográfico de Ernesto Balestrini)

En su condición de Presidente de la Junta Promotora, el Dr. Pérez Pérez hizo a los gobiernos Estadal y Nacional la petición (infructuosa) de una Universidad para Barquisimeto, petición que luego será retomada por la Juventud del Partido COPEI y por la Sociedad Amigos de Barquisimeto (SAB) en la década de los '50.

PLANTILLA DE CARGOS DEL HOSPITAL

La plantilla de cargos del hospital es: 1 médico Director, 1 Secretaria, 7 Cirujanos, 4 Internistas, 2 médicos para Consulta externa, 3 médicos para guardias, 1 Otorrinolaringólogo, 1 Tisiólogo, 2 Oftalmólogos (1 ad honoren), 1

Radiólogo y 1 Ayudante, 1 Dermatólogo, 1 Anestesista, 1 Cardiólogo (ad honoren), 1 Urólogo (ad honoren), 1 practicante de Cirugía, 1 enfermera jefe, 9 Enfermeras, 12 auxiliares de enfermería, 8 Hermanas de San José de Tarbes, 1 laboratorista y 1 ayudante de laboratorio, 2 dentistas, 2 despachadores de farmacia, 2 camilleros, 3 porteros, 4 choferes, 1 mandadero, 9 aseadores y 1 capellán.
Existen además 2 lavanderas y 2 cocineras, así como jardineros y barberos, que ganan por trabajo realizado, por lo que no son considerados oficialmente como nómina del Hospital.

Nótese, en relación a nominas anteriores, la ausencia de parteros y el aumento en el numero de choferes.

DISPENSARIO MÉDICO DE LA CREOLE EN CABIMAS
El Dr. Gustavo Giménez Liscano asume los cargos de pediatra y director del Dispensario Médico de la Creole Petroleum Co. en el Campo La Salina, de Cabimas, Estado Zulia. Durará en funciones hasta 1953 (6 años) cuando es trasladado a Amuay, Estado Falcón, como jefe de los Servicios Médicos, donde fallecerá (1954).

Figura superior: Dispensario Médico de la Creole Petroleum Co. en La Salina. Popular fotografía señalada como de la década de 1950, de fecha y autor no precisados.

El Dr. Giménez Liscano es el 2.º ex director del Hospital "Antonio María Pineda" en radicarse en Cabimas (el 1.º fue el Dr. Carlos Arapé, a la fecha ejerciendo en la ciudad). Durante su estancia será miembro fundador del Hospital de Niños (el 2.º en el cual participa como fundador, después del Hospital de Niños de Barquisimeto) y de la Sociedad Médica de Cabimas.

LIGA ANTITUBERCULOSA
Se inicia en Barquisimeto la campaña nacional anual de venta de la "Estampilla de Navidad" 1945-46, la 2.ª que se realiza nacional y localmente, promovida por la Liga Antituberculosa del Estado Lara (Presidente: Dr. Luis Gómez López), con apoyo del Rotary Club Barquisimeto (Presidente: Sr. José Rafael Oropeza Simancas).

Figura derecha: "Estampilla de Navidad" de la Asociación Antituberculosa 1945-46. Se le eliminó la leyenda "Federación de Asociaciones de Venezuela" que tuvo en su 1.ª edición.

CRUZ ROJA SECCIONAL LARA
Se instala la Seccional de la Cruz Roja del Estado Lara[1] en Barquisimeto. Miembro fundador y 1.er Secretario General: Dr. Alberto José Mendoza Manzanilla[2].

[1] **El Comité Regional de la Cruz Roja, existente desde 1933 (que no disponía de Servicios Médicos, excepto por una consulta de pediatría inaugurada por el Dr. Agustín Zubillaga en su sede, que dejó**

de funcionar al iniciarse el Hospital de Niños en 1936), había estado inactivo desde años atrás.

[2] Para la fecha es médico internista de consulta externa del Hospital.

MODIFICACIÓN DE LOS ESTUDIOS UNIVERSITARIOS DE MEDICINA

La Junta Revolucionaria de Gobierno emite el Decreto N.º 92 (Gaceta Oficial N.º 21.884 del 13-12-1945) que dispone que los estudiantes de 6.º año de medicina de la UCV y de la ULA terminan sus estudios al aprobar las materias de un curso intensivo de 8 semanas, obteniendo el título de Dr. en Ciencias Médicas sin presentar tesis de grado, a cambio de ejercer 1 año en los lugares que designe el MSAS.

El Decreto obedece a la queja de carencia de médicos en las medicaturas rurales. El 1.er grupo de este programa fue la Promoción Vargas de la UCV (138 médicos, egresará el 16-2-1946). Para octubre 1946 se habrán incorporado 288 médicos a medicaturas rurales en todo el país (varias en el Estado Lara) mediante este programa.

DOCTORES EGRESADOS DE LA UCV

Doctores en Ciencias Médicas y Médicos Cirujanos egresados de la UCV en 1945 (Promoción Dr. Santos A Dominici) que después ejercerán en el Hospital "Antonio María Pineda" e instituciones relacionadas:

Francisco Colmenares Yépez, Epifanio Alberto Echezurria Serrano (Unidad Sanitaria), Carmen García Briceño, Cruz Alejandro Graterol Roque (Hospital Central), Andrés Riera Zubillaga (Hospital de Niños).

EL COLEGIO DE MÉDICOS DEL ESTADO LARA Y LA FEDERACIÓN MÉDICA VENEZOLANA Y SUS RELACIONES CON EL HAMP, año 1945:

JUNTA DIRECTIVA DEL COLEGIO

- Asume (12-6-1945) la nueva Junta Directiva del Colegio de Médicos del Estado Lara, período 1945-46:
  Presidente: Carlos Zubillaga Zubillaga, radiólogo del Hospital "Antonio María Pineda";
  Vicepresidente: Antonio María Pineda Castillo, director de la Maternidad "Luisa Cáceres de Arismendi";
  Secretario de Actas: Hernán Cortés Mujica, traumatólogo del Hospital "Antonio María Pineda";
  Secretario de Correspondencia: David Anzola Anzola, Secretario Privado de la Presidencia del Estado;
  Tesorero: Alfonso Garmendia Graterón, médico del Hospital "Antonio María Pineda";
  1er Vocal: Epifanio Antonio Pérez Pérez, director del Dispensario Antivenéreo; y
  2do Vocal: Miguel Ángel Rodríguez Rojas, médico del Hospital "Antonio María Pineda".
  Tribunal Disciplinario: Luis Gómez López, tisiólogo; Fortunato Orellana Anzola, internista; y Pedro Rafael Salom Lizarraga, cirujano; todos del Hospital "Antonio María Pineda".

Figura derecha: Dr. Carlos Zubillaga Zubillaga, 3.er funcionario del HAMP consecutivo, electo Presidente del Colegio de Médicos. (Fotografía: Galería de Presidentes, Colegio de Médicos del Estado Lara).

FEDERACIÓN MÉDICA VENEZOLANA

- Se funda en Maracaibo la Federación Médica Venezolana (24-8-1945). 1.er presidente Dr. José de la Trinidad Rojas Contreras*. Los delegados por el Estado Lara fueron Orlando Lara Bereciartu y Pedro Antonio García. Por el Distrito Federal, firma el Acta Constitutiva el Dr. Ambrosio Perera Meléndez, fundador de la Sociedad Médica de Lara, en 1932; y por el Estado Zulia el Dr. Carlos Arapé (a la fecha reside en Cabimas), quien fue director del Hospital La Caridad y presidente del Concejo Municipal cuando se otorgó el nombre de "Antonio María Pineda" al mismo). Esta Asamblea decidió que la próxima Asamblea Ordinaria se realice en Barquisimeto.

*** El Dr. Rojas Contreras se convertirá en el 2011 en el médico mas longevo en la historia del País. Nacido en 1907, fallecerá el 15-5-2011, a los 104 años de edad.**

En esta Asamblea General Constitutiva se aprueban el Escudo y el Lema de la Federación ("Non Sibi Sed Omnibus") escrito en el mismo, propuestos por el Comité Organizador. El escudo fue luego adoptado por todos los Colegios de Médicos de los estados, cambiando la leyenda, fecha

de fundación y la figura central por el estado correspondiente.

Figuras superiores: Logos de la FMV y de las diferentes modalidades adoptadas por los Estados.

Como hecho curioso, el Colegio de Médicos del Estado Lara entregará a sus miembros, en el momento de inscribirse 2 placas metálicas con el escudo del Colegio, con adaptadores por ser instalados en las partes delantera y trasera de sus carros, a fin de identificar los mismos como propiedad de médicos y se le otorguen facilidades de estacionamiento en la realización de sus funciones. La entrega se realizará hasta 1973, cuando es suspendida por la Junta Directiva de la época, aduciendo el costo de las mismas.

BODAS DE ORO PROFESIONALES DR. BAUDILIO LARA

- El Colegio de Médicos celebra las Bodas de Oro Profesionales del Dr. Baudilio Lara Peraza (recibió su título de Dr. en Ciencia Médicas el 19-9-1895, UCV).

Es la 1.ª vez que se realiza un acto de esta naturaleza. Luego se hará tradición, la cual se ha mantenido hasta hoy día (paulatinamente se fueron agregando también los 60 años, las Bodas de Plata (25 años) y el otorgamiento de diplomas por 10, 15 y 20 años de ejercicio profesional).

REVISTA DEL COLEGIO DE MÉDICOS

- Se publica el 1.er número de la Revista del Colegio de Médicos del Estado Lara.

Es la 1.ª revista que el Colegio publica con este nombre. Posteriormente, en 1993, publicará otra revista con el mismo nombre.

OBITUARIOS, año 1945 (orden cronológico)**:**

- **Dr. Otto Alvizú Hammerschmidt** (herida por arma de fuego), 34 años (Barquisimeto, Marzo 1911 al 18-10-1945, Barquisimeto).

Conocido popularmente por familiares, amigos y pacientes con el apodo de "El catire". Ex director del Hospital y de la Maternidad. Creador de la "Consulta de Traumatología" no oficial en el Hospital, se le considera como el fundador de la Traumatología como especialidad en el Hospital de Barquisimeto (y en la ciudad).

- **Dr. Rafael Alcalá Tirado**, neumonía 75 años (Siquisique, Lara, 1869 al 23-11-1945, Barquisimeto), médico de Siquisique, fundador del Colegio de Médicos del Estado Lara, padre del Dr. Antonio J Alcalá Yánez, jefe de Servicio de Cirugía del Hospital "Antonio María Pineda" de Barquisimeto.

El Dr. Alcalá obtuvo su título de Dr. en Ciencias Médicas en 1894 en la UCV y ese mismo año comienza su ejercicio profesional en Siquisique, convirtiéndose en el 1.er médico oriundo y residente en la historia de la población.

Figura Derecha: Dr. Rafael Alcalá Tirado.

- **Dr. Hilarión Seijas**, 90 años (España 1856 – 1945, Barquisimeto). Egresado del Colegio Federal de 1.ª Categoría, Médico del Hospital de Caridad y Profesor y Rector del Colegio Federal de Barquisimeto.

1946

Autoridades de Salud:

Ministro de Sanidad y Asistencia Social: Dr. Edmundo Fernández Marquis.
Médico Jefe de la Unidad Sanitaria de Barquisimeto: Dr. Francisco Castillo Rey.
Médico Jefe de la Unidad Sanitaria de El Tocuyo: Dr. Wintila de Jesús Pérez Romero.
Médico Jefe Unidad Sanitaria de Carora: Dr. Luis Sabas Castillo Arráez.

Director de los Servicios de Beneficencia del Estado Lara: Dr. Fortunato Orellana Anzola.
Director del Hospital "Antonio María Pineda": Dr. Orlando Pompilio Lara Bereciartu.
Director del Hospital de Niños "Daniel Camejo Acosta": Dr. Agustín José Zubillaga Zubillaga.
Director Maternidad "Luisa Cáceres de Arismendi": Dr. Antonio María Pineda Castillo.
Director del Hospital "Dr. Egidio Montesinos", El Tocuyo: Dr. Fernando Garmendia Yépez.

Autoridades locales:

Gobernador del Estado: Dr. (Abg.) Eligio Anzola Anzola.
Secretario General de Gobierno: Dr. (Abg.) Ramón Escobar Alvizú.

CONCEJO MUNICIPAL

El Dr. Antonio J Alcalá Yánez, Jefe de Servicio de Cirugía del Hospital, es designado Presidente de la Junta Municipal, lapso 1946-47 (durante el trienio del Gobierno 1945-48, los Concejos Municipales se denominaron Juntas Municipales). Le acompañan los concejales: Francisco José Alvarado, José María Álvarez, Ángel Alberto Yépez, Ángel Urdaneta C, María Pereira de Daza, y Antonio Velóz Ramos.

Es el 2.º Concejo Municipal del Estado Lara presidido por relacionados con el Hospital Antonio María Pineda. El otro es el de Cabudare, presidido por Felipe Cruz Ponte Hernández, egresado como Enfermero Practicante del Hospital La Caridad de Barquisimeto y a la fecha Enfermero Oficial de la Medicatura de Cabudare.

INGRESO DE MÉDICOS AL HOSPITAL

A lo largo del año (fechas diferentes e imprecisas, orden alfabético), ingresan al Hospital los Drs.:

- **Rafael V Cordero Moreno** (4-7-1946), como oftalmólogo ad honoren, asignado a la consulta de Oftalmología, cuyo jefe (y único rspecialista) es el Dr. Teodoro Vargas Vásquez.

  A la fecha es el 2.º especialista ad honoren en la nomina del Hospital. El otro es el Dr. Ramón Ignacio Méndez Llamozas, como cardiólogo (desde 1943).

  El Dr. Cordero, Dr. en Ciencias Médicas UCV 6-8-1943 (Tesis: *Sobre algunas lesiones oculares en la schistosomiasis Mansoni*), es compañero de promoción de los Drs. Hernán Cortés Mujica (actual jefe de la consulta de Traumatología del Hospital), Theoscar Sanoja Hernández (luego médico de los Hospitales "Antonio María Pineda" y Central), Ramón Horacio Machado Real (luego médico del Hospital Central) y Lorenzo Antonio Vivas (luego director-fundador del CEDES en Barquisimeto). Viene de realizar curso de postgrado en USA (Assistant Resident Ophtalmology, University of California Medical Center, San Francisco, 1944-46)* y se radica en la ciudad para ejercer la especialidad (Policlinica Barquisimeto). Luego será nombrado oftalmólogo de la Unidad Sanitaria de Barquisimeto.

  *** Donde publica el trabajo: Cordes, FC; Cordero Moreno, R: *Atopic catarats; report of four cases*. Am J Ophthalmol 29:402-07, April 1946. A la fecha es el 1.er médico en la historia del Hospital de Barquisimeto con trabajo publicado en esta revista.**

- **Mario Piña Daza**, asignado a Medicina Interna.

  Dr. en Ciencias Médicas UCV 24-3-1944 (Tesis: *Algo mas sobre schistosomiasis Mansoni)*; compañero de promoción del Dr. Héctor Rafael Bello, actual médico del Hospital, sustituye al Dr. Daniel Albero Figueroa Rojas (viajó a USA para curso de posgrado); posteriormente será Presidente del

Concejo Municipal de Cabudare.

- **Raúl Ramos Calles**, como consultante psiquiatra ad honoren.

Dr. en Ciencias Médicas UCV 1937 (Tesis: *Selección del personal de enfermeros del Hospital Psiquiátrico. Primeros ensayos de psicotecnia*), es psiquiatra del Asilo de Enajenados y es llamado por los médicos del Hospital para consultas eventuales de casos siquiátricos. Luego será director del Hospital Psiquiátrico de Caracas, diputado y gobernador del Estado Miranda.

VISITA DE RÓMULO GALLEGOS A BARQUISIMETO

El Br. Rómulo Ángel del Monte Carmelo Gallegos Freire visita Barquisimeto (13-2-1946), en preparación de su campaña electoral para presidente de la República del año siguiente. El Dr. Pedro Adrián Santeliz le realiza un agasajo de bienvenida en su casa de habitación (avenida 20 con calle 6), donde también se alojó.

Es la 2.ª vez que Gallegos visita Barquisimeto con el mismo fin. La anterior fue el 24-12-1944 se realizó una "ternera bailable" en el Country Club ofrecida por varios miembros, entre ellos los médicos del Hospital "Antonio María Pineda" Drs. Luis Gómez López, Pedro Adrián Santeliz, Antonio Alcalá Yánez, José Napoleón Saldivia Hawe y el Lab. Alfredo Gómez Peraza. En ambas visitas a Barquisimeto como candidato presidencial, Rómulo Gallegos se alojó en la casa del Dr. Pedro Adrián Santeliz.

Figura Derecha: Visita de Rómulo Gallegos a Barquisimeto: 1.ª fila de Izq. a De.r: 2.º: Rómulo Gallegos; 3.º: Augusto Malavé Villalba; y 4.º: Pedro Adrián Santeliz (de lentes). De pie, 3.ª: Elena Dorila Parra Pinelleoux; 6.º: Dr. José Napoleón Saldivia Hawe. (Fotografía: Elio Otaiza).

HOSPITAL DEL TOCUYO

Se inaugura el nuevo edificio del Hospital de Beneficencia de El Tocuyo, con el nombre de Hospital "Dr. Egidio Montesinos". 1er Director: Dr. Fernando Garmendia Yépez (quien era Director del Hospital de Beneficencia).

El nuevo edificio para el Hospital de Beneficencia (que todo el mundo llama "de San Antonio"), creado en 1936 en las instalaciones del Asilo San Antonio, forma parte de las obras, aprobadas por el Gobierno Nacional, para conmemorar los 400 años de la ciudad (7-12-1945), pero no estuvo terminada a tiempo, por lo que se inaugura ahora. Al mudarse el Hospital al nuevo edificio, la parte vieja continuó funcionando como Asilo San Antonio para ancianos y (desde 1948) de niños huérfanos, administrado por las Hermanitas de los Pobres.

SERVICIO DE MEDICINA

El Dr. Cruz María Otero Rivas, jefe del Servicio de Medicina, es trasladado del Hospital "Antonio María Pineda"

a la Maternidad "Luisa Cáceres de Arismendi", como médico residente. Lo sustituye el Dr. Antonio María Bujanda Yépez.

Figura derecha: Dr. Antonio María Bujanda Yépez, jefe del Servicio de Medicina 2 del Hospital "Antonio María Pineda".

CONCEJO MUNICIPAL

El Conejo Municipal, presidido por el Dr. Antonio Alcalá Yánez elabora y pone en vigencia (Marzo 1946) el 1.er Plano Regulador de Barquisimeto, en el cual se cambian los nombres de las calles por números*.

*** La idea se atribuye al Ing. César Aurelio Camejo Oberto, y su 1.ª aplicación real ocurrió en Barrio Unión (inaugurado por el Concejo Municipal el 21-4-1948), en cuyo plano de 4 x 4 manzanas elaborado por él mismo, las vías se llamaban Calles (de Sur a Norte) y Carreras (de Este a Oeste) con numeración consecutiva.**

ANTES	HOY
Mariano Montilla	Avenida 13
Ricaurte	Carrera 14
Junín	" 15
Regeneración	" 16
Iltre. Ameriano	" 17
Ayacucho	" 18
Libertador	" 19
Comercio	Avenida 20
Miranda	Carrera 21
Bruzual	" 22
Carmen	" 23
Cristóbal Colón	" 24
Cotto Paúl	" 25
Ambrosio Plaza	Av. Venezuela
Jiménez	Carrera 27
Montesinos	" 28
Camacaro	" 29
Venezuela	" 30
José A. Alamo	" 31
Soublette	" 32
Rondón	" 33
Montesdeoca	" 34

ANTES	HOY
Dr. Gualdrón	Calle 6
Anzoátegui	" 7
Maçario Yépez	" 8
Patiño	" 9
Córdoba	" 10
Mariño	" 11
Boyacá	" 12
Negro Primero	" 13
Reyes Vargas	" 14
Piar	" 15
Arismendi	" 16
Canelón	" 17
Vargas	Avda. Vargas
Escalona	" 19
Falcón	" 20
Sucre	" 21
Planas	" 22
Catedral	" 23
Lara	" 24
Juares	" 25
Obispo	" 26
Iribarren	" 27
Wohnsiedler	" 28
Agüero	" 29

Figura superior: Nombre actual de las Calles y su equivalente nuevo nombre numérico como Calles (a la derecha) y Carreras (a la izquierda) en el Plano Regulador de 1946.

Paralelamente al nombre numérico de calles y carreras se cambio la numeración de las casas de números consecutivos a 2 números: el 1.º se refiere a la calle o carrera de inicio de la cuadra y el 2.º, separado por un guion, a la distancia de la casa desde el inicio de la cuadra, así, una dirección como Calle Libertador Nº 100 queda en Carrera 19 Nº 25-80 (indicando que la casa está situada entre las calles 25 y 26, a 80 m del inicio de la calle 25).

Según la nueva nomenclatura, el Hospital Antonio María Pineda tiene como dirección: Carrera 15

(calle Junin) entre calles 25 (calle Juáres) y 26 (calle Obispo). Aunque el uso de los nuevos nombres numéricos, y el señalamiento físico de las calles y carreras, no empezará a ejecutarse hasta 1947, al empezar a usarse fue rápidamente aceptado por la población, por considerarlo mas fácil y practico.

PRIMERA ESOFAGOSCOPIA EN BARQUISIMETO
El Dr. Pedro Adrián Santeliz realiza la 1.ª Esofagoscopia en el Hospital (y en Barquisimeto).

Figura inferior: Dr. Pedro Adrián Santeliz, fotografía de la época (autor y fecha desconocidos, aparece en la Revista Digital http://www.encarora.com por la Ing. Enma de Herrera, revisado en 2012).

ROTARY CLUB
El Dr. Rafael Cartens Echenique, cirujano del Hospital, es electo presidente del Rotary Club Barquisimeto, período 1946-47. Sustituye al Sr. José Rafael Oropeza Simancas. Durante su mandato el Club otorgó la Medalla de Honor al Mérito Rotario al Dr. Baudilio Lara Peraza.

CONSEJO VENEZOLANO DEL NIÑO
El Dr Ricardo Alberto Hernández Rovati, médico del Servicio de Medicina del Hospital "Antonio María Pineda" y jefe del Servicio de Higiene Escolar de la Unidad Sanitaria de Barquisimeto, es designado Secretario del Consejo Venezolano del Niño en Barquisimeto (el Presidente es el Dr. Agustín Zubillaga Zubillaga), cargo que ocupará hasta 1954 (cuando viaja a Caracas a hacer el curso de Anestesiología en el Hospital Vargas).

HOSPITAL GENERAL DE BARQUISIMETO
Se inició a la construcción del Hospital General de Barquisimeto[1], en un terreno situado al Sur de la Avenida La

Concordia[2] (ahora llamada Vía Panamericana en el Plan de Vialidad del MOP 1945-46), a un centenar de metros al Este del cruce de dicha Avenida con el camino a Duaca, sitio denominado comúnmente "Pata 'e Palo".

Después de colocada la 1.ª piedra, la obra estará paralizada hasta 1949, cuando el nuevo Gobierno Nacional la reiniciará.

[1] **Es la 1.ª obra de gran envergadura iniciada por el recién creado (año 1946) Instituto Nacional de Hospitales, cuyo fin era modernizar y ampliar la red hospitalaria del País y reunir bajo la dirección del MSAS los hospitales municipales, estatales y de caridad (religiosos) dispersos por todo el territorio nacional, proceso que se llamará "nacionalización". Entre 1947 y 1958 se "nacionalizarán" prácticamente todos los hospitales del País, entre ellos el Hospital "Antonio María Pineda" y la Maternidad "Luisa Cáceres de Arismendi" (1950) en Barquisimeto.**

[2] **La Avenida Concordia fue decretada por el Presidente del Estado Gral. Lino Díaz (hijo) en febrero 1939. Consistía en 3 tramos formado por 2 lineas de Norte a Sur y 1 de Este a Oeste que unían los extremos Norte de las 2 anteriores. El 1.er tramo (Sur-Norte) desde el Parque Ayacucho hasta el sitio La Carolina (extremo Nor-Este del antiguo cementerio Los Colerientos); 2.º tramo (Oeste-Este) desde La Carolina hasta el sitio llamado El Camejero (pequeña altitud que dominaba sobre el lado Sur de la Quebrada La Ruezga), después del cruce de la vía a Duaca en el sitio Pata e' Palo (la vía a Duaca viene en sentido oblicuo al Nor-Este hasta este sitio donde gira hacia el Norte, descendiendo hasta el Puente La Ruezga); y 3.er tramo (Norte-Sur) desde la Concordia hasta el Monumento La Cruz Blanca. Todo el 2.º tramo fue ampliado y convertido en Vía Panamericana*, como prolongación de la carretera que venía de Taborda a Barquisimeto y que continuaba a Carora.**

*** Las 1.as construcciones publicas que se hicieron sobre la Vía Panamericana fueron el Hospital General (lado Sur, al Este de Pata e' Palo, en 1946, paralizada hasta 1949 cuando se reinició); Barrio Unión (lado Norte, al Sur-Oeste de los Hornos crematorios, lugar público donde se quemaba la basura de la ciudad, en 1947); Urbanización La Concordia (lado Norte, en 1949, frente al Hospital General); y Complejo Ferial (lado Sur, en 1.950, al lado Este del Hospital General).**

CÁRCEL LAS TRES TORRES

Se procede a la demolición de la Cárcel "Las Tres Torres"[1]. En el terreno vacío que quedó (ocupaba toda la manzana de la cuadra al Este del Liceo "Lisandro Alvarado"[2] – calle Junín (antes José Ángel Álamo) entre calles Aldao y Urdaneta, hoy día carrera 15 entre calles 31 y 32, respectivamente) un empresario italiano construyó un "Laberinto"[3], considerado por la crónica como "insalvable", y que era asiduo lugar de esparcimiento de los barquisimetanos. Hoy día el terreno esta ocupado por el Ambulatorio Urbano "Dr. Ramón E Gualdrón".

[1] **La Cárcel fue construida por orden del presidente del Estado Gral. Aquilino José Juáres Rumbos en 1896, para sustituir la "vieja cárcel", que se encontraba en la hoy carrera 18 con calles 21 y 22 (donde se instaló, después de la mudanza, el Asilo Sagrado Corazón de Jesús). Obra del Ing. Luis Muñoz-Tébar González (constructor del Teatro Municipal en 1.890). El Diario El Impulso y los historiadores Carlos Felice Cardót, Eligio Macías Mujica, Pedro Pereira y Cecilio Zubillaga Perera, realizaron una campaña para que se conservara como patrimonio histórico, sin embargo por considerarse "*un vestigio oprobioso de la dictadura gomecista*", fue demolida.**

[2] **Se refiere al nuevo edificio del liceo construido en el sitio, que a la fecha ya estaba terminado, y fue inaugurado este mismo año. Hasta la fecha, el Liceo Lisandro Alvarado funcionaba en las instalaciones del Colegio Federal de 1.ª Categoría, en la calle Ilustre Americano con Lara (carrera 17 con calle 24). Al cesar actividades como Colegio de 1.ª Categoría (1904), continuó impartiendo estudios secundarios como Colegio Nacional, tomando el nombre de Liceo "Lisandro Alvarado" en 1936.**

[3] **En 1899 el Dr. Antonio María Pineda Bujanda, entonces director del Hospital de Caridad, construyó un "Laberinto" en terreno de su propiedad, para recabar fondos para el Hospital. La idea se atribuye como original del Dr. Pineda. No sabemos sí el Dr. Pineda tomó la idea de otras fuentes**

(el reporte de prensa de tal fecha señala que era una "invención" del Dr. Pineda), o sí este empresario conoció del laberinto creado por el Dr. Pineda y lo puso en práctica de nuevo.

Figura inferior: Postal popular del edificio de la Cárcel "Las 3 Torres" (la fotografía corresponde a la inauguración del edificio en 1911, de autor no precisado, artificialmente coloreada, que se ha estado reproduciendo por mas de 2 décadas).

Del tiempo de funcionamiento de la llamada por la población Cárcel "Las Tres Torres" (oficialmente Cárcel Pública de Barquisimeto) existe un "cuento", muy popular en la ciudad, y dado a conocer a todo el País por un reportaje publicado en el Diario El Universal, 21-12-1943, por la periodista Carmen Clemente Travieso titulado: *Una visita a las Tres Torres de Barquisimeto*, que tiene como personajes a "Guachirongo" y al Dr. Antonio María Pineda. Dice el reportaje:

"*... Los que morían eran transportados hasta el cementerio en un coche que se llamaba "el coche de la cárcel" utilizando para ello el "cajón de las ánimas" que es una urna colectiva... Guachirongo, el hombre encargado de llevar el cajón de las ánimas con los muertos de la prisión al cementerio... Un día que llevaba un muerto a enterrar oyó una voz que le decía desde la urna -No me entierres, Guachirongo, que yo estoy vivo. Solamente me dió un síncope, pero ya me pasó.- Guachirongo le contestó – si lo entierro porque usted no puede saber mas que el doctor Pineda, y el doctor Pineda dijo que usted estaba muerto. !Y lo enterró!*"

N. del A.:

1: No se tiene documentación que evidencie que el Dr. Pineda fue médico de la cárcel (aunque es posible), y el uso de su nombre impresiona como recurso para hacer realista "el cuento", dado que el Dr. Pineda fue durante muchos años, en su condición de director del Hospital, el médico mas conocido y prestigioso de la ciudad. El 1.er médico conocidamente designado como Médico de la Cárcel Pública de Barquisimeto fue el Dr. Juan Alberto Olivares Silva en 1919.

2: El escritor Julio Garmendia publicará en el libro La Tuna de Oro, Ed. Ávila Gráfica. Caracas 1951, un cuento con el nombre de Guachirongo, donde describe un personaje callejero de Barquisimeto, que sitúa en principios del Siglo XX, que "*bailaba con los crepúsculos*". No sabemos si se refiere al mismo enterrador de Las Tres Torres, que luego devino en loco callejero, o de un

personaje ficticio tomado del imaginario popular donde el cuento sobre el Dr. Pineda pudo haber sido conocido por Garmendia.

CLUB DE LEONES

Se realiza en Barquisimeto la III Convención Leonística del Distrito E (21-6-1946). El Dr. Pedro José Rodríguez Ortiz, jefe de Servicio de Cirugía del Hospital, fundador del Club en Barquisimeto y directivo del mismo, da el Discurso de Orden en la ofrenda floral a la estatua del Gral. Jacinto Lara. El presidente del Club de Leones de Barquisimeto (lapso 1945-46) es el Dr. Epifanio Antonio Pérez Pérez.

DIARIO EL POPULAR

Se funda en Barquisimeto el Diario "El Popular". El Dr. Pedro Adrián Santeliz, cirujano del Hospital "Antonio María Pineda" y activista político del partido Acción Democrática, es designado su 1.er (y será el único) director-fundador.

El periódico, ligado al partido político Acción Democrática, creado con fines electorales, se editará hasta diciembre de 1947, cuando, después de las elecciones, dejará de circular.

Figura superior: Dr. Pedro Adrián Santeliz, cirujano del Hospital Antonio María Pineda, en un mitin político del partido Acción Democrática, en el Circo Cine Arenas de Barquisimeto en 1946.

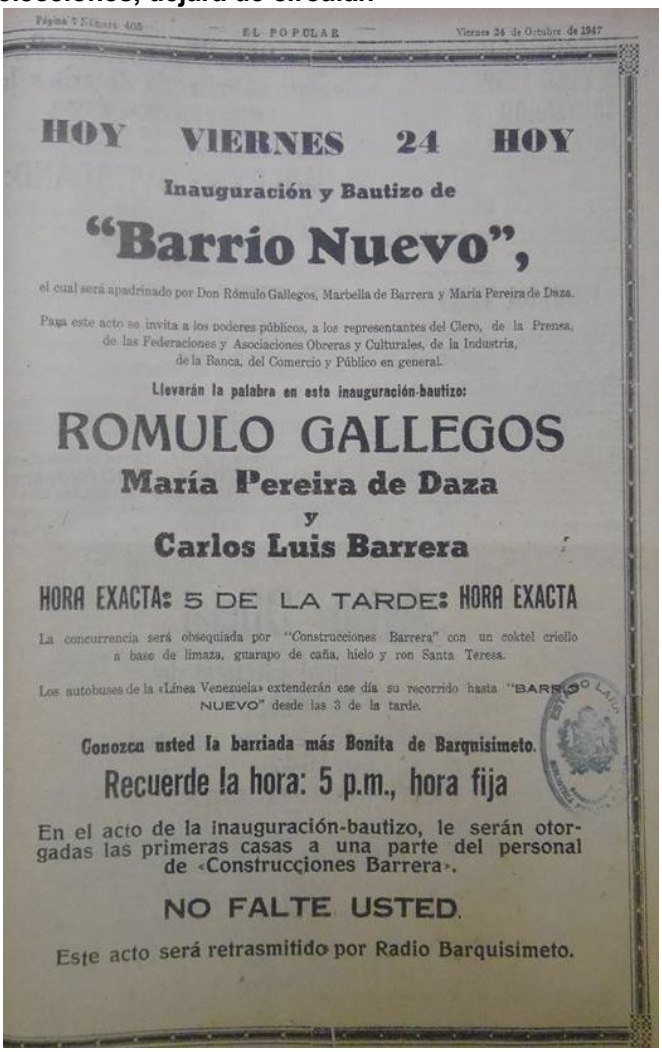

Página 7 Número 405 — EL POPULAR — Viernes 24 de Octubre de 1947

HOY VIERNES 24 HOY

Inauguración y Bautizo de

"Barrio Nuevo",

el cual será apadrinado por Don Rómulo Gallegos, Marbella de Barrera y María Pereira de Daza.

Para este acto se invita a los poderes públicos, a los representantes del Clero, de la Prensa, de las Federaciones y Asociaciones Obreras y Culturales, de la Industria, de la Banca, del Comercio y Público en general.

Llevarán la palabra en esta inauguración-bautizo:

ROMULO GALLEGOS

María Pereira de Daza

y

Carlos Luis Barrera

HORA EXACTA: 5 DE LA TARDE: HORA EXACTA

La concurrencia será obsequiada por "Construcciones Barrera" con un coktel criollo a base de limaza, guarapo de caña, hielo y ron Santa Teresa.

Los autobuses de la «Línea Venezuela» extenderán ese día su recorrido hasta "BARRIO NUEVO" desde las 3 de la tarde.

Conozca usted la barriada más Bonita de Barquisimeto.

Recuerde la hora: 5 p.m., hora fija

En el acto de la inauguración-bautizo, le serán otorgadas las primeras casas a una parte del personal de «Construcciones Barrera».

NO FALTE USTED.

Este acto será retrasmitido por Radio Barquisimeto.

Derecha: Aviso a pagina completa del diario El Popular del 24-10-1947, dirigido por el Dr. Pedro Adrián Santeliz, invitando a la inauguración de la urbanización "Barrio Nuevo" construida por el empresario Carlos Luis Barrera Arria (ejemplar de la Biblioteca Pública del Estado Lara).

De los oradores:

Rómulo Gallegos es candidato a la Presidencia de la República, cargo que asumirá el 17-2-1948;

María Pereira de Daza es Secretaria de Organización del partido Acción Democrática en el Estado Lara (y candidata al Congreso Nacional), madre del Dr. Juan Bautista Daza Pereira, luego cirujano, jefe de Servicio y jefe de Dpto. del Hospital Central "Antonio María Pineda";

Carlos Luis Barrera Arria es dueño de la empresa Construcciones Barrera C. A., que luego construirá el Hotel Nueva Segovia, futura sede del CEDES - UCLA, 2.ª universidad en la historia del Estado

Lara.

Figura derecha: Afiche promocionando a Rómulo Gallegas para Presidente de la República por el partido Acción Democrática.

ESTADIO OLÍMPICO DE BARQUISIMETO
Por decreto del Gobernador Dr. (Abg.) Eligio Anzola Anzola se inicia la construcción del Estadio Olímpico de Barquisimeto, en el final Norte de la calle 37 con la Avenida Panamericana. Ings. encargados: César Camejo Oberto y Enrique Martínez.

El Estadio surge como producto de la petición de un comité popular creado al efecto, liderado por el Dr. Pedro Adrián Santeliz, ex gobernador y cirujano del Hospital Antonio María Pineda. Será inaugurado en 1948 y al mismo se trasladarán numerosas actividades deportivas que se realizan en la Cancha Piar, situada frente al Hospital Antonio María Pineda, diagonal a su esquina NO.

ADQUISICIÓN DE AMBULANCIAS
El Hospital adquiere 3 ambulancias nuevas, para un total de 5 ambulancias en servicio.

SALA DE VENEREOLOGÍA
Se abre en el Hospital Antonio María Pineda una Sala de Venereología para Mujeres.

SERVICIO DE PIEL Y SÍFILIS
El Dr. Humberto Campins Macías, jefe del Servicio de Piel y Sífilis, viaja a Argentina (Agosto 1946 – Julio 1947) a curso de estudios en Dermatología y Sífilis en el Hospital Italiano de Buenos Aires; continuando con pasantía (Sep. a Dic. 1947) por la Unidad de Piel y Cáncer del New York Postgraduate Medical School and Hospital, luego de lo cual regresa a Barquisimeto (Diciembre 1947).

CLÍNICA ACOSTA ORTIZ
Se realiza el Registro de Comercio de la Clínica Acosta Ortiz (19-9-1946; N.º 88, folios 117 al 120, Libro N.º 04, Juzgado 1.º de 1.ª Instancia en lo Civil y Mercantil del Estado Lara), cuyo nombre oficial es Instituto Médico Quirúrgico Acosta Ortiz C. A. Entre los directivos (todos funcionarios activos o pasados del Hospital) firman los Drs. Luis Gómez López, designado presidente de la C. A., Pedro José Rodríguez Ortiz, Epifanio Antonio Pérez Pérez, José María Pérez Coronel y Rafael Cartens Echenique.

CONSULTA DE OFTALMOLOGÍA
Se reincorpora al Hospital el Dr. Alfonso Garmendia Graterón (viene de realizar curso de Oftalmología en Caracas) como especialista, asignado a la consulta de Oftalmología. La consulta queda integrada por los Drs. Teodoro Vargas Vásquez (Especialista), Alfonso Garmendia Graterón (Especialista por Medicina) y Rafael Cordero Moreno, sin cargo, ad honoren.

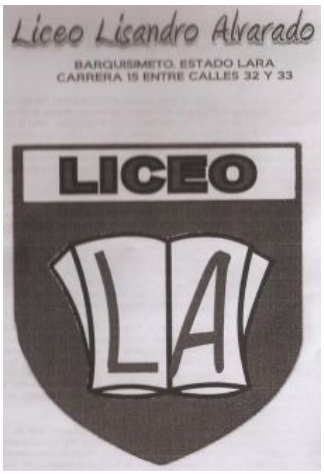

LICEO LISANDRO ALVARADO
Se muda (Octubre 1946) a su nueva edificación, en la calle Junin entre calles Urdaneta y Martín María Aguinagalde (hoy día carrera 15 entre calles 32 y 33, respectivamente) el Liceo Lisandro Alvarado. El Liceo, estaba funcionando desde su creacion en 1936 en la edificación del antiguo Colegio Federal (calles Lara cruce con Ilustre Americano, hoy día calle 24 cruce con carrera 17).
El Liceo adoptará desde su inicio un nuevo logo (1.ª institución educativa del Estado Lara en tener logo propio) y la dirección con la nueva nomenclatura de la ciudad en su papelería oficial.

Figura derecha: Logo y dirección del Liceo Lisandro Alvarado.

El logo, de autor desconocido, rápidamente se hizo muy popular y para el

2012, aún permanecerá inalterado.

En la memoria descriptiva de la obra, que ocupa toda la manzana y consta de 52 aulas, laboratorios y áreas anexas en 3 niveles, se hace énfasis en la construcción antisísmica* y el diseño funcional, que puede servir como "hospital" o "casa de refugio", en casos de desastres.

*** Es el 1.er edificio con construcción antisísmica que se diseña y construye en la ciudad. Le seguirán el Hospital General de Barquisimeto y el Hotel Lara.**

Figura derecha: Edificio del Liceo Lisandro Alvarado, esquina NE (auditorium), próximo a inaugurarse en 1945. Arquitecto: Cipriano J Domínguez (Fotografía: prensa local, autor y fecha exacta desconocidos).

Figura inferior: Edificio del Liceo Lisandro Alvarado, esquina SE, para la fecha de su puesta en uso (2.ª inauguración) en octubre 1946. Nótese el crecimiento de los arboles perimetrales.

El proyecto del Liceo Lisandro Alvarado es una replica del prototipo, diseñado por los Arq. Luis

Eduardo Chataing y Javier Yarnoz Larrosa, funcionarios del MOP, construido inicialmente en Caracas para el Liceo Andrés Bello (1943-45), y replicado en Barquisimeto y Valencia, dando cumplimiento al Decreto Presidencial N.º 108 del 17-4-1945 que ordena la construcción de los liceos Lisandro Alvarado y Pedro Gual y del Hospital General de Barquisimeto.
El Arq. Yarnoz Larrosa es miembro de la Comisión Planificadora de Instituciones Médico Asistenciales del MSAS (Grupo conjunto MOP-MSAS), donde participó (1945) en la elaboración de los lineamientos para la construcción del Hospital General de Barquisimeto. El Arq. Chataing será luego Ministro (MOP 1952)) que impulsará la construcción del Hospital.

El edificio del liceo se inauguró físicamente en 1945 (1.ª inauguración), pero no se puso en funcionamiento, por falta de dotación, hasta 1946 (2.ª inauguración), hecho que se repetirá luego con el Hospital General en 1953 1.ª inauguración) y 1954 (2.ª inauguración)

ESCUELA WOHNSIEDLER
La maestra Ana Emilia Lucena de Mauriello es designada directora de la Escuela Wohnsiedler de Barquisimeto; es la 3.ª directora en la historia de la Escuela, que funciona desde 1912. Las anteriores son Dolores Lola Álamo Dávila (1912-44) y Flor Ponte de Serradas (1945). Durará en el cargo hasta 1949.

La 1.ª hija de Ana Emilia (Ana Emilia Mauriello Lucena), sobrevivió el derrumbe de la Escuela en 1931, donde era compañera de curso de la hija del Dr. Simón Linares Viloria, médico del Hospital La Caridad, también sobreviviente lesionada; y su último hijo (Pablo Fernando Mauriello Lucena) será especialista en el Hospital Central de Barquisimeto.

CLUB DEL COMERCIO
En entrevista de prensa (5-10-1946, Diario El País, de Caracas) el presidente del Club de Comercio de Barquisimeto, Sr. Luis Benítez Figueredo, relata la culminación de la ampliación del Club, con nuevas salas para actividades culturales y científicas, entre ellas las “charlas científicas”, para las que se ha invitado a los Drs. Luis Gómez López, director del Dispensario Antituberculoso y radiólogo del Hospital Antonio María Pineda, y Agustín Zubillaga Zubillaga, director del Hospital de Niños “Daniel Camejo Acosta”.

ESCUELA NORMAL MIGUEL JOSÉ SANZ
Se designa (Gaceta Oficial N.º 22.157 del 9-11-1946) con el epónimo de “Miguel José Sanz” la Escuela Normal de Barquisimeto y se le asigna como sede la edificación donde funcionaba el Liceo Lisandro Alvarado (esquina SE de calles Lara con Ilustre Americano), recién mudado a su nueva sede.

Ambas instituciones están ligadas, en hechos y personajes, al hospital de Barquisimeto. El Liceo Lisandro Alvarado es la continuación del Colegio Nacional (luego llamado Colegio Federal), creado en 1836, y que desde 1884 hasta 1904 funcionó además como Colegio Federal de 1.ª Categoría, con una Facultad de Medicina cuya sede estaba en el Hospital de la Caridad. Las nuevas edificaciones para el Liceo y para el Hospital se ordenaron en el mismo Decreto Presidencial en 1945. Varios médicos del Hospital han sido profesores del Colegio Nacional / Liceo (con sus diferentes nombres) a lo largo de los años y algunos aún lo son hoy día. 2 directores del Hospital, Drs. Antonio María Pineda Bujanda y Rafael Rudecindo Fréitez Pineda, también fueron directores del Colegio Nacional.
La Escuela Normal “Miguel José Sanz” (ENMJS) es la continuación de la Escuela Normal de Institutores creada el 11-11-1876, restructurada el 29-11-1880 a Escuela Normal Federal de Barquisimeto, cuyo director de 1881 a 1897 fue el profesor Br. Ananías Coté Rodríguez, quien también fue profesor del Colegio Nacional y luego egresado como abogado del Colegio Federal de 1.ª Categoría. La 1.ª promoción de egresados de la ENMJS (Promoción 1946-48) proviene de la Escuela Normal de Institutores que funcionaba en una casa arrendada, mitad de la cuadra, acera Sur, en la carrera 17 entre calles 27 y 28. La 2.ª promoción (1948-52) enteramente formada en la ENMJS recibirá el epónimo de “Egidio Montesinos”.
Luego, ya con el nombre de Ciclo Diversificado Profesional (desde 1979) y en otra sede (frente al Hospital Central, por la Avenida Las Palmas), al cerrarse la Escuela de Enfermeras del Hospital Central (1979), asumirá los estudiantes de enfermería que egresarán como Bachiller Asistencial.

SERVICIO DE PATOLOGÍA

Se crea el Servicio de Patología[1] (Noviembre), para lo cual se contrató al Dr. Antonio José Mantilla C[2], quien es designado jefe de Servicio (y único médico), y a la técnica históloga Vera Knaus, traída de USA para el Hospital.

[1] Es la 1.ª vez en la historia del Hospital que este dispone de servicio especializado de Patología. Luego, en 1950 sera renombrado como Servicio de Anatomía Patológica.

[2] El Dr. Mantilla, Dr. en Ciencias Médicas UCV 13-10-1944 (Tesis: *Las esofagitis agudas*), es compañero de promoción de los Drs. Mario Piña Daza y Héctor Rafael Bello, médicos del Hospital. Viene de Caracas, donde acaba de realizar el curso de Patología en la UCV.

CONSEJO VENEZOLANO DEL NIÑO

El Dr. Agustín José Zubillaga Zubillaga (miembro de la Comisión Fundadora[1] del Consejo Venezolano del Niño) es designado director de la Seccional del Consejo Venezolano del Niño (CVN) en el Estado Lara[2], cargo que ocupará hasta su muerte en 1953. Para esta época es director del Hospital de Niños "Daniel Camejo Acosta", cargo en el que también permanecerá hasta 1948. Bajo su presidencia en el CVN, se fundará la Casacuna "Rudecindo Fréitez Pineda".

[1] Entre los miembros de la Comisión Fundadora del CVN en Lara esta el Sr. Raúl Azparren, a la fecha director de la Oficina de Correos de Barquisimeto, quien luego fundará la Sociedad Amigos de Barquisimeto (SAB) en 1955, Sociedad que liderará la campaña para lograr una universidad para Barquisimeto, que culminará con el decreto de creación del CEDES en 1.962.

Figura Derecha: Sr. Raúl Azparren, fotografía de fecha exacta y autor desconocidos, de la época en en que fue designado Administrador de Correos de Barquisimeto y miembro de la Comisión Fundadora del Consejo Venezolano del Niño, Seccional Lara.

[2] Le acompaña como Secretario el Dr. Ricardo Alberto Hernández Rovati, médico Higienista Escolar de Barquisimeto desde 1944 y miembro de la Comisión Fundadora, quién además es médico del Servicio de Medicina del Hospital Antonio María Pineda. Permanecerá en el cargo hasta 1954.

El Consejo Venezolano del Niño se creó el 6-8-1.936 por decreto del Gral. Eleazar López Contreras (Gaceta Oficial Nº 19.027 del 7-8-1936) como un organismo ad honoren de carácter consultivo adscrito a la Dirección Materno Infantil del MSAS. Reformado en 1938 y 1939 (se le dieron funciones ejecutivas), paulatinamente se fueron creando seccionales en todos los estados del País. Para el momento de la creación de la Seccional Lara, eran: Ministro de SAS el Dr. Edmundo Fernández Marquis; Jefe de la División Materno Infantil del MSAS el Dr. Pastor Oropeza Riera; y Director Nacional del CVN el Dr. Gustavo Henrique Machado Hernández. En 1978 el CVN cambiará su nombre a INAM (Instituto Nacional del Menor).

Figura Inferior: Transcripción del Decreto de Creación del Consejo Venezolano del Niño.

ELEAZAR LÓPEZ CONTRERAS
Presidente de los Estados Unidos de Venezuela

En uso de la atribución 11 del artículo 100 de la Constitución Nacional y mediante la aprobación del Consejo de Ministros,
Decreta:
Artículo 1º Por cuanto la mortalidad infantil es alarmante en el país, y el problema del niño abandonado aún no se ha estudiado con claridad, se crea un organismo ad-honorem llamado Consejo Venezolano del Niño, dependiente del Ministerio de Sanidad y Asistencia Social, y que tendrá con el carácter consultivo técnico de dicho Ministerio, la vigilancia y coordinación de los organismos oficiales y privados dedicados a la madre y al niño, o sea los centros de protección materno-infantil, y se encargará del estudio del problema médico-social de la madre y el niño en Venezuela.

Artículo 2º Ese organismo estará compuesto por dos pediatras, dos parteros, un abogado, un profesor de educación física, un ingeniero, un pedagogo, u psiquiatra y dos damas.
Artículo 3º Por resolución especial del Ministerio del ramo, designará las personas que han de formar el Consejo Venezolano del Niño.
Dado, firmado, sellado con el sello del Ejecutivo Federal y refrendado por el Ministro de Sanidad y Asistencia Social, en el Palacio Federal, en Caracas, a los seis días del mes de agosto de mil novecientos treinta y seis. Año 127º de la Independencia y 78º de la Federación.
(L. S.) E. López Contreras
Refrendado.
El Ministro de Sanidad y Asistencia Social, (L. S.) Santos A. Domínici.

ASAMBLEA NACIONAL CONSTITUYENTE

Se publica en la Gaceta Oficial (N.º 22.172 del 27-11-1946) los representantes electos a la Asamblea Nacional Constituyente por el Estado Lara (Fecha del Acta de Proclamación: 4 de noviembre de 1946):

Principales: Dr. Pedro Adrián Santeliz (Médico del Hospital. Continuará como diputado al Congreso Nacional, período 1948-52); Dr. (Abg.) Juan Oropeza Riera (hermano del Dr. Pastor Oropeza Riera); Dr. (Abg.) José Florencio Méndez; Dr. Ambrosio Perera Meléndez* (Ex médico del Hospital y ex director de Asistencia Pública del Estado, ahora radicado en Caracas. Continuará como diputado al Congreso Nacional, período 1948-52); Dr. (Ing.) César Camejo Oberto; Maximiliano Díaz; y Catalina Antoni de Romero.

Suplentes: Dr. Juan de Jesús Tamayo Rodríguez (Médico del Hospital de Niños, es el suplente del Dr. Pedro Adrián Santeliz); Pbro. Luis Eduardo Vera; Sr. Ángel Urdaneta C.; Sr. Silverio Silva; Sr. Esteban Torres; y Dr. (Abg.) Luis Roberto Riera.

También fue electo, por el Estado Barinas, el Dr. Pedro Luis Mazzei González, quien luego será jefe del Laboratorio Central del Hospital Central y Director de Salud del Estado Lara.

Estos constituyentes sustituyen a los Diputados y Senadores electos en 1945, destituidos por la "Revolución de Octubre" de 1945.

Figura derecha: Dr. Ambrosio Perera Meléndez, asambleísta constituyente 1946 y diputado al Congreso Nacional 1948 (fotografía oficial Comité de Organización Política Electoral Independiente COPEI, en 1946).

*** El suplente del Dr. Ambrosio Perera Meléndez (electo en la plancha del Partido COPIE por el Estado Lara) es el Dr. Beltrán Perdomo Hurtado, anestesiólogo del Hospital Vargas de Caracas y profesor de la UCV.**

LIGA ANTITUBERCULOSA

Se inicia en Barquisimeto la campaña nacional anual de venta de la Estampilla de Navidad 1946-47, promovida por la Liga Antituberculosa del Estado Lara (Presidente: Dr. Luis Gómez López), con apoyo del Rotary Club Barquisimeto.

Figura izquierda: Estampilla de Navidad de la Asociación Antituberculosa 1946-47.

DOCTORES EGRESADOS DE LA UCV 1946

Doctores en Ciencias Médicas egresados de la UCV en 1946 (Promoción "Dr. José María Vargas") que después ejercerán en el Hospital "Antonio María Pineda" e instituciones relacionadas:

Argimiro Bracamonte (revalida); Juan Bautista Daza Pereira; Ana Linda García Briceño (Unidad Sanitaria), Ángel Eduardo García Lozada; Luis Oscar Giménez Giménez (Sanatorio Antituberculoso), Darío Ricardo Gutiérrez Oropeza (Hospital de Niños), José La Riva Contreras, Carlos Suárez Tamayo.

EL COLEGIO DE MÉDICOS DEL ESTADO LARA, LA FMV Y SUS RELACIONES CON EL HAMP, año 1946:

JUNTA DIRECTIVA

Asume (2-6-1946) la nueva Junta Directiva del Colegio de Médicos del Estado Lara, período 1946-47:

Presidente: Ramón Ignacio Méndez Llamozas, cardiólogo del Hospital;

Vicepresidente: Humberto Campins Macías*, jefe del Servicio de Piel y Sífilis del Hospital;
Secretario de Actas: Ricardo Alberto Hernández Rovati, médico del Hospital;
Secretario de Correspondencia: Alfonso Garmendia Graterón, médico del Hospital;
Tesorero: Orlando Pompilio Lara Bereciartu, director del Hospital;
1er Vocal: Vicenzo Addimandi, médico Hospital de Niños Daniel Camejo Acosta; y
2do Vocal: Domingo González G, cirujano del Hospital.
Tribunal Disciplinario: Luis Gómez López, tisiólogo; Fortunato Orellana Anzola, internista y director de los Servicios de Beneficencia del Estado; y Carlos Zubillaga Zubillaga, radiólogo; todos del Hospital.

Figura derecha: Dr. Ramón Ignacio Méndez Llamozas.
(Fotografía: Galería de Presidentes, Colegio de Médicos del Estado Lara)

Todos los miembros de esta directiva, exceptuando el Dr. Vicenzo Addimandi, son funcionarios del Hospital Antonio María Pineda. Durante esta directiva se creó un "Premio del Colegio de Médicos", para el mejor trabajo científico hospitalario presentado durante el año (en las sesiones científicas del Colegio).

*** Estuvo ausente (viaje de estudios) desde agosto 1.946 hasta diciembre 1947, se reincorpora en enero 1948. Durante este lapso fue reelecto como Vicepresidente de la Junta Directiva 1947-48.**

ASAMBLEA DE LA FMV

Se realiza en Barquisimeto la Asamblea Nacional ordinaria de la Federación Médica Venezolana (FMV) (5 al 8-9-1946). Presidente saliente: Dr. José de la Trinidad Rojas Contreras. Presidente entrante: Dr. Alfredo Celis Pérez. En esta Asamblea fue creada la Caja de Previsión Social del Médico (luego IMPRES).

Es la 1.ª Asamblea Nacional de la FMV, fundada el año anterior. La Asamblea fue co-organizada por la Junta Directiva del Colegio de Médicos del Estado Lara, cuyos miembros son, en su casi totalidad, funcionarios del Hospital Antonio María Pineda.

LIBRO, año 1946:

- Antonio Álamo Dávila: ***Libro Revuelto***, Editorial Cecilio Acosta. Tipografía Garrido,Tomos I y II, Caracas 1945-46.

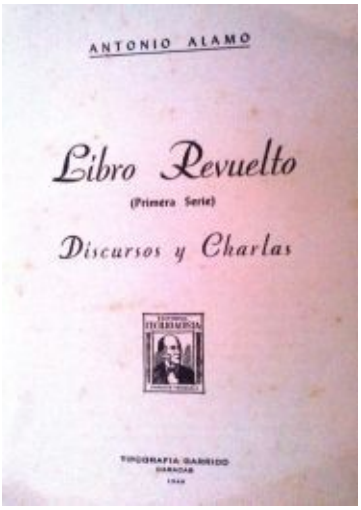

Figura derecha: Portada de "Libro Revuelto" Tomo Primero del Dr. Antonio Alamo.

El Dr. (Abg.) Antonio José Álamo Dávila reseña múltiples actividades musicales, literarias, religiosas, legales, científicas, educativas de Barquisimeto durante las 1.as décadas del siglo XX, entre otras, los discursos de la inauguración de los pabellones del Hospital La Caridad y de la Cátedra de Artes y Oficios del Colegio Nacional, ambas actividades presididas por el Dr. Antonio María Pineda Bujanda (1.er Tomo, 1945); y en el 2.º Tomo (1946) transcribe una carta de de Cecilio Acosta Gadea* de fecha 30-7-1945, donde este relata su experiencia como estudiante del Colegio Nacional, con profesores relacionados con el Hospital de Caridad:

"*... y Emma Silveira me enseñó a oír a Listz y a Chopin, y Luis Castillo* (**Amengual, hermano del Dr. Miguel Antonio Castillo Amengual**) *me daba lecciones de belleza y optimismo con Juan Ramón Giménez, mientras Miguel* (**Castillo Amengual, médico del Hospital**), *sacudiendo sus mechas rebeldes, me hablaba de gloria y de ensueños con su dejo peculiar de melancolía, e Hilarión Seijas me hacía practicar vivisecciones sobre una rata o un acure para estudiar filosofía; y Daniel Camejo* (**Acosta, médico del Hospital**) *me dejaba absorto con lo mucho que sabía y que pensaba,...*"

NOTA: "Negritas" por el editor, no existente en el texto original.

*** Cecilio Acosta Gadea es un escritor y músico barquisimetano, a la fecha residente en Caracas, que en 1917 publicó en Barquisimeto la novela "Mar Azul", prologada por el Dr. Antonio José Álamo Dávila, con quien mantiene correspondencia frecuente. Figurará entre los recipiendarios de la Orden Ciudad de Barquisimeto, cuando esta sea otorgada por 1.ª vez por el Concejo Municipal del Distrito Iribarren, bajo la presidencia del Sr. Raúl Azparren.**

1947

Autoridades de Salud:

Ministro de Sanidad y Asistencia Social: Dr. Edmundo Fernández Marquis.
Médico Jefe de la Unidad Sanitaria de Barquisimeto: Dr. Francisco Castillo Rey.
Médico Jefe Unidad Sanitaria de Carora: Dr. Luis Sabas Castillo Arráez.
Director del Sanatorio Antituberculoso: Dr. Luis Gómez López, desde Julio.

Director de los Servicios de Beneficencia del Estado Lara: Dr. Fortunato Orellana Anzola.
Director de Asistencia Social del Estado Lara: Dr. Orlando Pompilio Lara Bereciartu, desde Febrero.
Director del Hospital "Antonio María Pineda": Dr. Orlando Pompilio Lara Bereciartu.
Director del Hospital de Niños "Daniel Camejo Acosta": Dr. Agustín José Zubillaga Zubillaga.
Director Maternidad "Luisa Cáceres de Arismendi": Dr. Antonio María Pineda Castillo.
Director del Hospital "Dr. Egidio Montesinos", El Tocuyo: Dr. Fernando Garmendia Yépez.

Autoridades locales:

Gobernador del Estado: Dr. (Abg.) Eligio Anzola Anzola.
Presidente del Concejo Municipal del Distrito Iribarren: Dr. Antonio J. Alcalá Yánez.

ESTADÍSTICAS DEL HOSPITAL

Resumen de Actividad del Hospital "Antonio María Pineda". Primeros 10 años. 1938-1946[1]

Descripción/Años	1938	1939	1940	1941	1942	1943	1944	1945	1946
Hospitalizaciones	1.441	1.667	1.997	1.628	2.069	1.811	2.055	2.175	1.955
Muertes	208	173	196	151	171	207	215	227	177
% Mortalidad	14,4	10,8	9,8	9,3	8,3	11,4	10,5	10,4	9,1
Consultas:									
Medicina	5.063	3.882	5.604	7.914	11.056	7.374	11.465	15.757	15.753
Cirugía	3.907	2.211	2.204	2.036	2.699	2.726	3.401	3.214	2.892
Odontología	5.410	4.131	6.312	3.143	3.927	–	570	3.760	5.414
Oftalmología	930	976	1.715	1.057	1.102	1.173	1.731	2.337	1.890
ORL	979	841	1.233	1.307	2.377	2.547	2.704	2.868	2.441
Dermatología	–	–	740	792	1.312	1.593	1.295	1.776	512
Cardiología	--	--	--	--	--	--	275	319	1.334
Partos	172	273	414	368	356				
Intervenciones quirúrgicas	459	526	579	428	626	532	884	905	861
Curas	12.074	9.805	12.307	13.090	16.420	16.930	17.929	14.357	15.794
Radiografías y radioscopias	1.321	2.283	3.523	1.280	653	1.649	2.311	2.012	2.006
Laboratorio	5.189	4.068	7.001	6.042	8.140	6.128	7.829	8.660	9.201
Presupuesto ejecutado[2]	--	279.800	361.530	363.984	380.603	277.785	241.130	330.540	867.776

[1] Construido con datos tomados de Ceballos G, R A S.: "Del Hospital de Caridad al Hospital Central de Barquisimeto 1880-1954". Editorial Horizonte C.A., Barquisimeto 2008; págs. 179, 180 y 182 (que a su vez, refiere haberlos tomado de la Memoria y Cuenta del Gobierno del Estado Lara, años 1938 a 1947).

[2] En Bolívares

CONCEJO MUNICIPAL

El Dr. Antonio J Alcalá Yánez, jefe del Servicio de Cirugía N.º 2 del Hospital, es designado Presidente del Concejo Municipal, lapso 1947 (es el 2.º año consecutivo como Presidente Municipal). Le acompañan los concejales José María Álvarez, Ángel Alberto Yépez, Ángel Urdaneta C, María Pereira Daza de Daza *, Antonio Velóz Ramos, y Silverio Silva como Síndico Municipal.

*** La Sra. Pereira de Daza es Institutriz (Maestra Normalista, en la terminología actual) egresada del Colegio Municipal de Niñas de Barquisimeto el 23-1-1911, donde tuvo como profesores a la Maestra Srta. Lucrecia García, el Dr. Ramón Esteban Gualdrón y el Dr. (Abg.) Ananías Cote Rodríguez. A la fecha, su hijo Juan Bautista Daza Pereira estudia medicina y luego será cirujano, jefe de Servicio y jefe de Dpto. en el Hospital Central.**

Figura Inferior: Acto oficial 1947: Dr. Eligio Anzola Anzola, gobernador del Estado (extremo Izq.; Mons. Rafael Ignacio Arias Blanco, administrador apostólico de la Diócesis de Barquisimeto; Sra. Hortensia Millán Bruzual de Anzola, esposa del Gobernador; detrás de ella la Sra. Dorila Elena Parra Pinelleaux. En 2.ª fila, detrás del gobernador, el Dr. Antonio Alcalá Yánez, presidente del Concejo Municipal (y jefe de Servicio de Cirugía del Hospital Antonio María Pineda).

DIRECCIÓN DE ASISTENCIA SOCIAL

El Dr. Orlando Pompilio Lara Bereciartu, director del Hospital, es designado (Febrero 1947) Director de Asistencia Social del Estado Lara (cargo que estaba innominado desde 1945), por el gobernador del Estado Dr. Eligio Anzola Anzola. Ejercerá ambas funciones hasta 1949.

INGRESO DE MÉDICOS AL HOSPITAL

A lo largo del año ingresan al hospital (en diferentes fechas, orden alfabético) los Drs.:

- **Rafael A Sánchez Beaujón**, como pasante rotatorio.

  Dr. en Ciencias Médicas UCV 1947, promoción "Dr. Domingo Luciani" (Tesis: *Consideraciones sobre la arteritis de los miembros desde el punto de vista quirúrgico*"). Es el 1.º de esta promoción en ingresar al Hospital Antonio María Pineda, después lo harán (en diferentes fechas): Rafael José Cortés Bastidas, Enrique Domínguez Capdeville, Juan José Henríquez Andueza, José Ramón Landinez González, Jesús Pérez López, Octavio Fadrique Seijas Octavio, Carlos Sebastián Zavarce Zavarce y Ramón Cecilio Zubillaga Herrera.

- **Modesto Scharyj**, Dr. en Medicina, Universidad de Krakow (Austria) 1946, como patólogo asignado al Servicio de Investigación Clínica, que dirige el Dr. Humberto Campins Macías.

Es el 2.º patólogo formal que ingresa al Hospital en toda su historia (el 1.º fue el Dr. Antonio José Mantilla C, a la fecha jefe -y único médico- del Servicio de Patología), traído a instancias del Dr. Campins para dar apoyo a las investigaciones que sobre piel y micosis realizaba en el Hospital. Posteriormente será asignado al Servicio de Anatomía Patológica y realizará la 1.ª autopsia formal en el Hospital.

INTERVENCIONES PIONERAS
A lo largo del año, se realiza por 1.ª vez en el Hospital:

CONSULTA DE ORL
- Laringotomía y Cordectomía por cáncer, por el Dr. Pedro Adrián Santeliz;

El Dr. Santeliz es cirujano del Hospital, pero tiene especial interés en ORL. Este año (1.947) viaja a Francia y Suecia a congresos de la especialidad.

SERVICIO DE OFTALMOLOGÍA
- Adaptación de lentes de contacto, por el Dr. Rafael Cordero Moreno;

La paciente es una religiosa del Colegio Inmaculada Concepción, atendida por el Dr. Cordero en su consulta privada de la Policlínica Barquisimeto, a la cual se le realiza seguimiento en el Hospital. Es la 1.ª vez que este procedimiento se realiza en Venezuela.

- Dacriocistorrinostomía, excentración de la órbita por cáncer, por el Dr. Rafael Cordero Moreno;

SERVICIO DE TRAUMATOLOGÍA
- Implantación de Clavo de Smith-Petersen y síntesis y prótesis óseas con material extraño, por el Dr. Hernán Cortés Mujica.

SANATORIO ANTITUBERCULOSOS SIMÓN BOLÍVAR
Se inicia el 1.er Curso de Posgrado de Especialización en Tisiología[1], de 1 año de duración, en el Sanatorio Antituberculoso Simón Bolívar en Caracas. Director del Curso: Dr. José Ignacio Baldó Soulés; Instructores: Drs. Rafael González Plaza, Argimiro Bracamonte[2] y Carlos Ayala Páez.

[1] Entre los 8 graduados de este 1.er Curso (1947-48) está el Dr. Wintila de Jesús Pérez Romero, jefe de la Unidad Sanitaria de El Tocuyo. A partir de 1948 el Curso es asimilado por la UCV (2.º Curso, 1948-49) tomando el carácter de Curso Universitario de Especialización en Tisiología (Director: Dr. Rafael González Plaza) el cual en 1953 será aumentado a 2 años (6.º Curso 1953-55).

[2] El Dr. Bracamonte asumirá la dirección del Curso en 1954 (por fallecimiento del Dr. González Plaza) hasta julio 1955, cuando muda a Barquisimeto para fundar el Servicio Cardiorespiratorio en el nuevo Hospital General, asumiendo el Dr. Ayala Páez la dirección del Curso.

SERVICIO DE OFTALMOLOGÍA
Se crea oficialmente el Servicio de Oftalmología del Hospital, designándose como 1.er Jefe al Dr. Alfonso Garmendia Graterón (sustituye al Dr. Teodoro Vargas Vásquez, jefe de la consulta de Oftalmología, quien se retira del Hospital), y como adjunto al Dr. Rafael Cordero Moreno, especialista ad honoren.

El Dr. Vargas cumple 10 años de servicios en el Hospital (Diciembre 1936-Junio 1947). Fue el 1.er médico designado oficialmente (Decreto del Presidente del Estado Dr. José Honorio Sigala Álvarez del 15-12-1936) como especialista en Oftalmología en el Hospital La Caridad. Previamente ejerció (1918 – 1924) como Oftalmólogo y Otorrinolaringólogo el Dr. Lisandro López Villoria, el cual no llegó a tener un nombramiento oficial como especialista (no existía el cargo para la época).

SANATORIO ANTITUBERCULOSO DE BARQUISIMETO

Se inaugura el Sanatorio Antituberculoso de Barquisimeto[1] (26-7-1947), en las instalaciones construidas para la Feria de Barquisimeto. La obra fue realizada por Gobernación del Estado en colaboración con la Liga Antituberculosa y el Rotary Club[2] y entregada para su operación y administración a la División de Tisiología del MSAS. El Hospital dejó de atender los pacientes con patologías pulmonares.

[1] **La inauguración del Sanatorio Antituberculoso constituye la 3.ª (y última) escisión del Hospital, el cual dejó de atender los pacientes con patologías pulmonares (que eran referidos al Sanatorio), cerró el Pabellón de Tuberculosos (las salas, de mujeres y de hombres, fueron incorporadas como salas de medicina general del Hospital) y eliminó el Servicio de Tisiología, pasando los Drs. Luis Gómez López y Carlos Zubillaga Zubillaga, a prestar servicios en el Sanatorio. El Dr. Carlos Zubillaga Zubillaga, que era Radiólogo del Hospital, y había sido designado Subdirector del Sanatorio, fue sustituido por el Dr. Guillermo Luna García.**

[2] **Es la 2.ª participación del Rotary Club de Barquisimeto en obras relacionadas con el Hospital. Ya antes había participado en la construcción de los Pabellones Antituberculosos del Hospital Antonio María Pineda. El Rotary Club seguirá participando a lo largo de los años en numerosas obras en el Hospital Antonio María Pineda, Sanatorio Antituberculoso y Hospital Central.**

LABORATORIOS CLÍNICOS EN BARQUISIMETO

Con la inauguración del Sanatorio Antituberculoso, se pone en servicio también el 4.º Laboratorio Clínico público de la ciudad (los otros 3 son los del Hospital Antonio María Pineda, Unidad Sanitaria y Dirección de Asistencia Social del Estado, el último en las calles Ilustre Americano con Simón Rodríguez, hoy día carrera 17 con alle 42). Existían además 3 laboratorios privados: Clínica Acosta Ortiz, Policlínica Barquisimeto y Laboratorio Mascia, este último en la calle Iribarren entre calles Comercio y Miranda (calle 27 entre carreras 20 y 21).

La cantidad de laboratorios y de laboratoristas ejerciendo en la ciudad es expresión de la importancia que había tomado esta especialidad en el ejercicio de la medicina. A la fecha se reportan trabajando como laboratoristas en la ciudad a: Juan Tomás Aguilar (Policlínica Barquisimeto), Enrique Augusto D'Lima Domínguez (Dirección de Asistencia Social), Alberto Garmendia, Alfredo Gómez Peraza (HAMP, Clínica Acosta Ortiz), Tomás Lucena Yépez, Pascual Vicente Mascia Vela, Luis Eduardo Pardo, Carmen María Pérez Riera, Andrés Pérez y Alfredo Zavarce (HAMP), entre otros.

DOCTORES EGRESADOS DE LA UCV 1947

Médicos Cirujanos (MC) y Doctores (Dr) en Ciencias Médicas egresados de la UCV en 1947 (Promoción Dr. Domingo Luciani) que después ejercerán en el Hospital Antonio María Pineda e instituciones relacionadas:

(MC) José Luis Canelón Arocha, (Dr) Rafael José Cortés Bastidas, (Dr) Enrique Domínguez Capdeville, (Dr.) Juan José Henríquez Andueza, (Dr) José Ramón Landinez González, (Dr) Jesús Pérez López, (Dr) Rafael A Sánchez Beaujón, (Dr) Octavio Fadrique Seijas Octavio, (Dr) Carlos Sebastián Zavarce Zavarce y (Dr) Ramón Cecilio Zubillaga Herrera.

Este año la UCV empezó a otorgar de rutina solo títulos de Médico Cirujano (MC), elaborándose un Reglamento para otorgar, mediante estudios y tesis adicionales, el de Doctor en Ciencias Médicas (Dr).
En esta promoción egresa también como Dr. en Ciencias Médicas Jaime Ramón Lusinchi (y su esposa Gladis Castillo Cardier), quien luego será Presidente de la República (1984-89).

EL COLEGIO DE MÉDICOS DEL ESTADO LARA, LA FMV Y SUS RELACIONES CON EL HAMP, año 1947:

ASAMBLEA DE LA FMV

Se efectúa en Barquisimeto (Abril) una Asamblea Extraordinaria de la Federación Médica Venezolana. Es la 2.ª reunión que la FMV realiza en la Ciudad, presidida por el Dr. Alfredo Celis Pérez.

El Dr. Celis Pérez, en su carácter de Presidente de la FMV, ofreció un discurso titulado: *Homenaje*

***a distinguidos médicos larenses decanos de la medicina venezolana*; el cual será publicado luego en la Revista FMV* N.º 2, 1947.**

*** La Revista de la Federación Medica Venezolana fue creada durante la presidencia del Dr. Alfredo Celis Pérez y el N.º 1 (Abril 1947) repartido en esta Asamblea de la FMV.**

JUNTA DIRECTIVA

Asume (12-6-1947) la "nueva" Junta Directiva del Colegio de Médicos del Estado Lara, período 1947-48. La Junta Directiva[1] existente, presidida por el Dr. Ramón Ignacio Méndez Llamozas, es re-electa en su totalidad para un 2.º período por aclamación. El este mismo acto, se anuncia la creación un premio para el mejor trabajo hospitalario presentado durante el año[2].

[1] En esta directiva se discute, en varias asambleas del Colegio, siempre a instancias del Dr. Humberto Campins Macías (Vicepresidente de la Junta Directiva), la necesidad de fundar una biblioteca en el Colegio y la necesidad de que exista en la ciudad una Escuela Profesional de Enfermeras. Ambas iniciativas culminarán posteriormente con éxito.

[2] Se refiere a que en las asambleas del Colegio se presentaban regularmente, como parte de la agenda, trabajos científicos, lo cual constituía una estrategia para aumentar los asistentes a las asambleas, a las cuales asistían mayoritariamente médicos del Hospital Antonio María Pineda y sus hospitales derivados: Hospital de Niños, Maternidad y Sanatorio.

BODAS DE ORO PROFESIONALES DR PEDRO NOLASCO PEREIRA

El Colegio de Médicos celebra las bodas de oro profesionales del Dr. Pedro Nolasco Pereira Sánchez, quien obtuvo su título de Dr. en Ciencias Médicas el 10-10-1897.

Es la 2.ª vez que el Colegio realiza este tipo de acto. El anterior fue para el Dr. Baudilio Lara Peraza en 1945. El acto se seguirá realizando regularmente con los médicos que alcanzan tal condición. Posteriormente se le agregará las Bodas de Plata profesionales y se cambia para una fecha fija una vez al año (en la celebración del día del médico, 10 de marzo).

SOCIEDAD CIENTÍFICA Y SU RELACIÓN CON EL HAMP, año 1947:

Academia Nacional de Medicina (ANM)

El Dr. Pedro Blanco Gasperi es electo (24-4-1.947) Individuo de Número, Sillón III, de la ANM. Se incorporará el 19-6-1947 con el trabajo: *Mi primer centenar de tiroidectomías*; Juicio crítico: Dr. Carlos R Travieso. La recepción academia será el 13-7-1.947 con discurso de bienvenida del Dr. Alfredo Borjas.

El Dr. Blanco Gasperi fue médico del Hospital La Caridad y miembro del grupo fundador de la Clínica Sigala en Barquisimeto.

EVENTO CIENTÍFICO, año 1947:

- **XII (12.ª) Conferencia Sanitaria Panamericana** (Caracas, 12 al 24-1-1947) patrocinada por la OPS (PAHO) y la OMS (WHO) con el apoyo del Gobierno Nacional (MSAS). El Dr. Santiago Ruesca Marco es designado Secretario General de la Conferencia.

El Dr. Ruesca fue miembro de la comisión que proyectó e inauguró la Unidad Sanitaria de Barquisimeto en 1936. Del Estado Lara asisten a la Conferencia los Drs. Francisco Castillo Rey, Luis Sabas Castillo Arráez y Wintila de Jesús Pérez Romero, jefes de las Unidades Sanitarias de Barquisimeto, Carora y El Tocuyo respectivamente.

Entre los trabajos libres presentados:

- *La Alimentación en El Tocuyo: encuesta sobre 111 familias*, por los Drs. José María Bengoa, Fernando Garmendia Yépez; Juan Tamayo Rodríguez; y Wintila Pérez Romero.

A la fecha el Dr. Tamayo Rodríguez es pediatra del Hospital de Niños de Barquisimeto; viene de ser jefe de Pediatría del Hospital Dr. Egidio Montesinos de El Tocuyo, cuyo director es el Dr. Garmendia Yépez.

Figura derecha: Emisión postal del Gobierno Nacional con motivo de la Conferencia Sanitaria Panamericana, 1.ª que se celebra en Venezuela.

LIBRO, año 1947:

- Dr. Tomas R Yánez Rojas*. ***Sur – América. Reportaje Médico***. Ed. Ucar, García y Cia. La Habana, Cuba Enero 1947.
  *** El Dr. Yánez Rojas es jefe del Servicio de Oftalmología del Hospital "Calixto García" de la Habana, Cuba y miembro del Comité Organizador del Congreso Panamericano de Oftalmología.**

  El libro es un reportaje de las ponencias y trabajos presentados en el II Congreso Panamericano de Oftalmología, realizado en Montevideo, Uruguay, 26-11 al 1-12-1946. En el se mencionan, en un apéndice nominado: *Oculistas de Ibero América*, a los Drs. Rafael Cordero, Alfonso Garmendia y Teodoro Vargas, como residentes en Barquisimeto, Venezuela (pág. 263). No conocemos si alguno de ellos asistió al Congreso.

OBITUARIOS, año 1947 (orden cronológico):

- Dr. **Gumersindo Torres Millet** , 72 años (Coro, 12-1-1875 al 17-6-1947, Caracas). Doctor en Ciencias Médicas UCV, 27-9-1897, durante su estancia en Barquisimeto, como Secretario General de la Presidencia del Estado, apoyó y colaboró con la construcción del Hospital La Caridad. Posteriormente fue Ministro de Fomento (2 veces) y 1.er Contralor General de la Nación.

Figura derecha: Dr. Gumersindo Torres Millet (Fotografía Oficial, Sociedad Venezolana de Ingenieros Petroleros, autor y fecha exacta desconocidos).

- Gral. **Santiago María Briceño Ayesterán**, 79 años (Tariba, Táchira 28-6-1868 al 22-10-1947, Caracas). Fue Presidente de los Estados Sucre (1900), Yaracuy (1902) y Lara (1907). Diputado principal por el Estado Lara 1909-35).

El Gral. Briceño Ayesterán fue diputado por el Estado Lara durante todo el mandato del Gral. Juan Vicente Gómez, un total de 25 años, el de mayor duración en toda la historia del Estado Lara.

Figura derecha: Gral. Santiago María Briceño Ayesterán (fotografía: Gobernación del Estado Yaracuy, autor y fecha no precisados).

Durante su mandato como Presidente del Estado se construyó el Anfiteatro del Asilo Sagrado Corazón de Jesús, dirigido por el Dr. Julio Segundo Álvarez García, y se creó la Junta de Fomento Agrícola y Pecuaria del Estado Lara, de la cual fue directivo el Dr. Antonio María Pineda Bujanda, director del Hospital de Caridad.

- Sr. **Teodoro Méndez García**, 51 años (Sabana Libre, Trujillo, 6-8-1896 al 3-12-1947, Caracas); fundador del 1.er Club de Leones de Barquisimeto (y de Venezuela), fallece en accidente de transito en Caracas, ciudad donde a la fecha residía.

Figura derecha: Sr. Teodoro Méndez García (fotografía: Club de Leones Barquisimeto Central, autor y fecha no precisados).

PUBLICACIÓN PERIÓDICA, año 1947:

- Sánchez Beaujón, Rafael A; Scarryj, Modesto: *Rhinosporidiosis: un caso con localización conjuntival*. Revista Policlínica Caracas 16: 244, 1947.

Es el 1.er trabajo publicado por los Drs. Sánchez y Scharryj, quienes ingresaron este mismo año al Hospital.

ADDENDUM, año 1947:

V (5.ª) PROMOCIÓN DE LA ESCUELA NACIONAL DE ENFERMERAS, CARACAS 1947.

Este grupo inició con 72 estudiantes en septiembre de 1944 y egresan 24 el 24-9-1947, entre ellas, en la fila inferior, de Izq. a Der., las enfermeras Ángela Mendoza Quero (1.ª) y Aurora Rivas Marchena (7.ª), únicas de la promoción procedentes de Barquisimeto. Ambas regresarán a la ciudad (en diferentes fechas) y serán factor importante en la fundación y desarrollo de la Escuela de Enfermeras local (ENE-Lara).

1.948

Autoridades de Salud:

Ministro de Sanidad y Asistencia Social: Dr. Edmundo Fernández Marquis, hasta noviembre;
Dr. Antonio Martín Araujo Carrillo*.

*** Este ministro es compañero de promoción de los Drs.: David Anzola, Ambrosio Perera Meléndez y Otto Alvizú Hammerschmidt (a la fecha fallecido), todos médicos relacionados con el Hospital.**

Médico Jefe de la Unidad Sanitaria de Barquisimeto: Dr. Francisco Castillo Rey, hasta noviembre;
Dr. Francisco Gómez Padrón.
Médico Jefe Unidad Sanitaria de Carora: Dr. Luis Sabas Castillo Arráez.
Director del Sanatorio Antituberculoso: Dr. Luis Gómez López.

Director de los Servicios de Beneficencia del Estado Lara: Dr. Fortunato Orellana Anzola.
Director de Asistencia Social del Estado Lara: Dr. Orlando Pompilio Lara Bereciartu.
Director del Hospital Antonio María Pineda: Dr. Orlando Pompilio Lara Bereciartu.
Director del Hospital de Niños "Daniel Camejo Acosta": Dr. Agustín José Zubillaga Zubillaga, hasta Junio;
Dr. Juan de Jesús Tamayo Rodríguez.
Director Maternidad "Luisa Cáceres de Arismendi": Dr. Antonio María Pineda Castillo.
Director del Hospital "Dr. Egidio Montesinos", El Tocuyo: Dr. Fernando Garmendia Yépez.
Director de Puesto de Salud "Juan Alberto Olivares", de Quibor: Dr. Juan Colmenares Guédez.

Autoridades locales:

Gobernador del Estado: Dr. (Abg.) Eligio Anzola Anzola, hasta febrero;
Dr. (Abg.) Rafael Rodríguez Méndez, hasta el 24-11-1948;
May. (Ej.) Santiago Ochoa Briceño, desde el 1-12-1948.
Secretario General de Gobierno: Dr. (Abg.) Germán Orozco.
Presidente Asamblea Legislativa Estado Lara: Dr. (Far.) Héctor Bosch

CONCEJO MUNICIPAL DE BARQUISIMETO

Se instala el Concejo Municipal del Distrito Iribarren para el lapso 1948, designándose como Presidente el Dr. (Abg.) Diógenes Crespo González; Concejales: José Zabaleta; Victor Rojas Pérez; Pablo Sánchez; Dr. (Abg.) Elías Álvarez Silva; y Silverio Silva como Síndico Municipal.

Elías Álvarez y Silverio Silva vienen de ser diputados constituyentes por el Estado Lara en 1946, junto a los Drs. Ambrosio Perera, Pedro Adrián Santeliz y Juan Tamayo Rodríguez. Diógenes Crespo González es hermano de José de Jesús Crespo González, a la fecha estudiante de medicina (UCV), quien luego ingresará (1950) como residente a la Maternidad "Luisa Cáceres de Arismendi".

PUESTO DE SALUD DE QUÍBOR

Se inaugura el nuevo "Puesto de Salud" de Quíbor[1] (24-1-1948), por el Gobernador del Estado: Dr. (Abg.) Eligio An-zola Anzola[2], en la Avenida La Ermita (luego Pedro León Torres). 1.er Director-Fundador[3]: Dr. Juan Colmenares Guédez.

[1] Sustituye al "Puesto de Socorro", que funcionaba desde 1936 en locales alquilados en la ciudad, dependiente de la Dirección de Asistencia Social del Estado. Inaugurado el 24 y puesto en servicio el 29, luego, al fallecer el Dr. Juan Alberto Olivares Silva este mismo año, el Ejecutivo Estatal le asignó su nombre como epónimo. El nombre de "Puesto de Salud" nunca se popularizó y la población siempre lo llamó "Hospital de Quíbor"*. Al nacionalizarse las instituciones de salud en 1950, para el MSAS será oficialmente una Medicatura Rural, generándose el término "Medicatura Hospital", inexistente oficialmente pero de uso frecuente en dicha época.

*** Desde 1943 el semanario "El Heraldo" de Quíbor publicaba una mancheta en su 1.ª página, a modo de editorial, señalando "*Hospital de emergencia para Quíbor no es el deseo de un grupo sino la necesidad de un pueblo*", campaña a la que se adhirieron las fuerzas vivas de la ciudad**

(clero, clubes sociales, ciudadanos prominentes), de ahí el arraigo del nombre "Hospital de Quíbor".

[2] El Dr. Eligio Anzola, durante su 2.º mandato como gobernador, construirá también el Centro de Salud de Quíbor en 1962, luego nominado "Dr. Baudilio Lara", en 1967 por la Asamblea Legislativa del Estado Lara.

[3] De este Puesto de Salud serán sucesivamente directores: Rafael Simón Marrufo (1949), Ezequiél Segundo Bujanda Yépez (1950-57), José Rafael Adames Pacheco, y Tarquino Arón de Jesús Barreto, todos a su vez relacionados con el Hospital Central en alguna oportunidad.

Figura derecha: Puesto de Salud de Quíbor, 1948.

SERVICIO DE DERMATOLOGÍA

El Servicio de Piel y Sífilis se convierte en Servicio de Dermatología y el Servicio de Laboratorio se convierte en Servicio de Laboratorio Clínico y de Investigaciones Científicas, designándose como jefe del Servicio y director del Laboratorio al Dr. Humberto Campins Macías. Permanecerá en ambos cargos hasta el cierre del Hospital en 1954.

Fue un simple cambio burocrático oficial del nombre de Piel y Sífilis a Dermatología. En la práctica el Servicio ya era conocido y mencionado, aún en publicaciones oficiales, como Dermatología desde años atrás. Históricamente el Servicio de Dermatología del Hospital Antonio María Pineda se le menciona como fundado en 1939*, fecha en que se creó el Servicio de Piel y Sífilis.

*** Comité Organizador del XXI Congreso Mundial de Dermatología (Ed). *Historia de la Dermatología Latinoamericana*. Editorial Privat, Toulouse, Francia 2007; pág. 430.**

INGRESOS DE MÉDICOS AL HOSPITAL

Ingresos al Hospital, año 1948 (diferentes fechas, orden alfabético), Drs.:

- **Francisco Colmenares Yépez**, asignado a cirugía como médico de guardia;

Dr. en Ciencias Médicas UCV 1945, promoción "Dr. Santos A Dominici" (tesis: *Examen del exudado rectal, mediante el raspado de la mucosa, en las enfermedades rectológicas*); es compañero de promoción de los Drs. Andrés Riera Zubillaga y Carmen García Briceño, médicos del Hospital de Niños), viene de Sanare, donde era médico rural, y es enviado por el MSAS a realizar Curso de capacitación en Traumatología en el Hospital General de Valencia. A su regreso (1949) será designado Traumatólogo del Hospital. Luego irá a España para curso de postgrado.

- **Juan José Henríquez Andueza**. Es asignado al Servicio de Dermatología, cuyo jefe es el Dr. Humberto Campins Macías. Establece consulta privada en la Clínica Acosta Ortiz.

Dr. en Ciencias Médicas UCV 1947, Promoción "Dr. Domingo Luciani" (Tesis: *Contribución al estudio de la formación de tumores malignos sobre antiguas ulceras de la pierna*). A esta promoción también pertenecen Rafael Sánchez Beaujón, actual médico del Hospital, y Rafael José Cortés Bastidas, Enrique Domínguez Capdevielle, Jesús Pérez López, Octavio Fadrique Seijas Octavio, Carlos Sebastián Zavarce Zavarce y Ramón Cecilio Zubillaga Herrera, quienes ingresarán posteriormente, en diferentes fechas, al mismo.

BARBERÍA AMÉRICA

Se inaugura (5-4-1948) la Barbería "América", en la carrera 18 N.º 246, entre calles 30 y 31. Propietario y barbero: Sr. José Genaro Pérez.

La barbería rápidamente se hizo famosa por contar con los últimos adelantos de la técnica barberil y el esmerado servicio del Sr. Pérez, compitiendo con las barberías mas elegantes de la ciudad: "Petit Trianon", de Miguel Ángel Silva en el Edificio La Francia (carrera 19 entre calles 25 y 26) y "El Figaro", de Aníbal Terán en la Avenida 20 entre calles 28 y 29. La barbería América contará entre sus clientes regulares (a lo largo del tiempo) a destacados personajes de la ciudad, entre ellos: Dr. José Honorio Sigala Álvarez (ex director del Hospital, gobernador y ministro), y su hermano Pausides (dueño de la Farmacia Sigala); Dr. (Abg.) Ramón Escobar Salom (parlamentario y ministro); Sr. Miguel Romero Antoni (Gobernador); Srs. Mariano, Domingo y Daniel Yépez Gil (concejales, Presidente Municipal); Br. Lino Iribarren Celis (ex secretario de Gobierno y director de la Biblioteca Bolívar); Sr. Rafael Angel Segura (dueño del Palacio Radial); y otros.
Cuenta la tradición oral que el Dr. Sigala, después de su consulta en la Clínica Acosta Ortiz, caminaba hasta la Barbería América para su corte mensual regular de pelo.
El Sr. Pérez cerrará la Barbería "América" en 1968 y seguidamente abre otra, la Barbería "Chic" en la calle 31 Nº 17-80, entre carreras 17 y 18, que para el 2012 aún funcionará con el mismo dueño y barbero.

Figura Derecha: Sr. José Genaro Pérez, dueño y barbero fundador de la Barbería "América". Fotografía personal, fechada 1958.

CONGRESO NACIONAL
En la nómina de diputados (Gaceta Oficial Nº 22.611 del 10-5-1948) asistentes a las sesiones ordinarias del Congreso Nacional, figuran por el Estado Lara, los Drs. Fortunato Orellana Anzola (Director de Beneficencia y Asistencia Social) y Ambrosio Perera Meléndez, y la Sra. Dorila Elena Parra Pinelleaux (quien contrajo matrimonio con el Dr. Orellana durante este lapso). El Dr. Orellana es electo miembro de la Comisión Permanente de Sanidad y Asistencia Social del Congreso Nacional.

SERVICIO DE CIRUGÍA
El Dr. Pedro Adrián Santeliz, cirujano del Hospital (además es diputado suplente al Congreso Nacional), es enviado por el MSAS a Ann Arbor, Michigan (University of Michigan Hospital), USA, a realizar Curso de Perfeccionamiento en Cirugía.

No terminará el Curso. Regresa en noviembre debido al golpe militar contra el Presidente Rómulo Gallegos.

PRIMER ELECTROCARDIOGRAFO DE BARQUISIMETO
El Dr. Oscar Veracoechea Lozada, quien viene de realizar Curso de Entrenamiento en Cardiología en Buenos Aires, Argentina (1946-47) y pasantía por varios hospitales en USA (Reese-Chicago; Ann Arbor-Michigan*; Johns Hopkins-Baltimore y Mount Sinai-New York) trae a Barquisimeto el 1.er equipo de Electro Cardiografía (ECG) de la ciudad. Lo instala en la Policlínica Barquisimeto y en ella, se realizan exámenes (gratuitos) a pacientes de la consulta de Cardiología del Hospital que lo requirieran, referidos por los médicos de dicha consulta (Drs. Ramón Ignacio Méndez Llamozas y Oscar Veracoechea Lozada).

*** En el hospital de la Universidad de Michigan, en Ann Arbor, se desarrolló en 1913, por 1.ª vez en USA, el uso de ECG en manejo clínico de pacientes con cardiopatías.**

Es a la fecha el 2.º electro cardiógrafo existente en el interior del País. El 1.º fue traído de Nueva York por el Dr. Pedro Manuel Martínez Ibarra, cardiólogo del Hospital Civil de Maracay, en 1946, quien curiosamente, a semejanza del Dr. Veracoechea en Lara, también fue jefe del Servicio de Medicina del Hospital y 1.er Presidente-fundador del Colegio de Médicos de Aragua.**

**** El 1.er Electrocardiógrafo existente en Venezuela fue traído por el Dr. Heberto Cuenca en 1925 a Maracaibo. En 1931 el Dr. Cuenca se muda a Caracas y desde entonces no existían electrocardiógrafos en el interior del País, hasta las iniciativas de los Drs. Martínez en Maracay (1946) y Veracoechea en Barquisimeto (1948).**

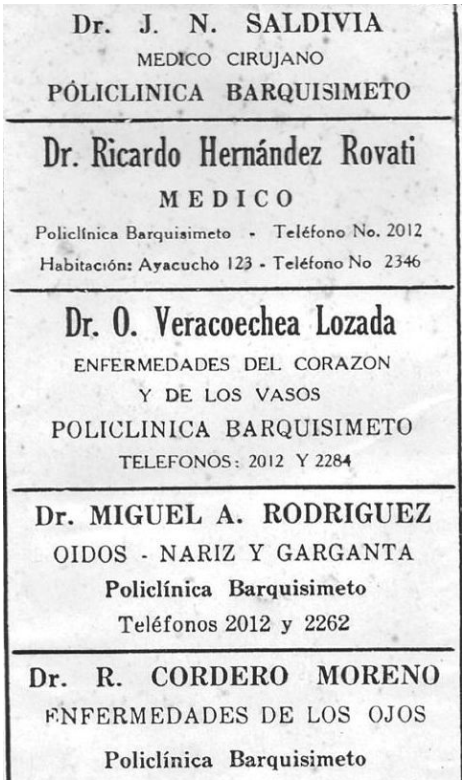
Dr. J. N. SALDIVIA
MEDICO CIRUJANO
PÓLICLINICA BARQUISIMETO

Dr. Ricardo Hernández Rovati
MEDICO
Policlínica Barquisimeto - Teléfono No. 2012
Habitación: Ayacucho 123 - Teléfono No 2346

Dr. O. Veracoechea Lozada
ENFERMEDADES DEL CORAZON
Y DE LOS VASOS
POLICLINICA BARQUISIMETO
TELEFONOS: 2012 Y 2284

Dr. MIGUEL A. RODRIGUEZ
OIDOS - NARIZ Y GARGANTA
Policlínica Barquisimeto
Teléfonos 2012 y 2262

Dr. R. CORDERO MORENO
ENFERMEDADES DE LOS OJOS
Policlínica Barquisimeto

Figura derecha: Anuncio del Dr. Oscar Veracoechea Lozada en la prensa local (Diario El Impulso, 1948) señalando su condición de Especialista. Nótese el termino coloquial de las especialidades: Enfermedades del Corazón y de los Vasos (Cardiología), Enfermedades de los Ojos (Oftalmología), y el uso de la terminología antigua de las calles de la ciudad: calle Ayacucho (por carrera 18).

ROTARY CLUB

El Dr. Ramón Ignacio Méndez Llamozas, cardiólogo del Hospital, es electo (Julio) Presidente del Rotary Club Barquisimeto, lapso 1948-49. Sustituye al Sr. Víctor Marmol. Durante su mandato el Club otorgará la Medalla de Honor al Mérito Rotario al Dr. Luis Gómez López.

ESTADIO OLÍMPICO DE BARQUISIMETO

Se inaugura (23-7-1948) el Estadio Olímpico de Barquisimeto por el Ministro del Interior Dr. (Abg.) Eligio Anzola Anzola y el gobernador Dr. (Abg.) Rafael Rodríguez Méndez, en el final Norte de la Calle 37 con la Vía Panamericana.

El estadio es una iniciativa del Dr. Pedro Adrián Santeliz, cirujano del Hospital (y diputado suplente al Congreso Nacional), quien junto al Dr. (Abg.) Pablo Rojas Meza, del Club de Leones, solicitaron al entonces gobernador Dr. (Abg.) Eligio Anzola Anzola un estadio para Barquisimeto, emitiendo este el decreto de construcción de la obra en julio de 1946 (de ahí su asistencia al evento).

ESCUELA NACIONAL DE ENFERMERAS DEL ESTADO LARA

Se decreta la creación de la Escuela Nacional de Enfermeras (ENE) del Estado Lara con sede en Barquisimeto, dependiente del Instituto Autónomo Escuela Nacional de Enfermeras, adscrito al MSAS. Se designa como su 1.ª directora a la Enf. Ramona Contreras.

Es la 3.ª ENE creada en el País (1.ª en Caracas 1940; 2.ª en Valencia 1947). Será nominada "Dr. Juan Alberto Olivares" por petición de las autoridades de salud del Estado y del Colegio de Médicos (Drs. Orlando Pompilio Lara Bereciartu y Ramón Ignacio Méndez Llamozas), en honor al recordado galeno recientemente fallecido. Empezará a funcionar el año siguiente (16-9-1949).

La Enf. Contreras (radicada en Caracas) renuncia sin llegar a mudarse para Barquisimeto, por lo que este mismo año, el MSAS designa como directora de la ENE-Lara a la Enf. Aurora Rivas Marchena, oriunda de Barquisimeto, quien se encontraba trabajando en Caracas y manifiesta su deseo de regresar a la ciudad.

CAMBIO DE GOBIERNO NACIONAL

Una Junta Militar de Gobierno, presidida por el TCnel. (Ej.) Carlos Román Delgado-Chalbaud Gómez, sustituye al Presidente Br. Rómulo Ángel del Monte Carmelo Gallegos Freire el 24-11-1948, (había asumido como Presidente el 17-2-1948). La Junta de Gobierno designa (Gaceta Oficial Nº 22.781 del 29-11-1948) como gobernador del Estado Lara al May. (r) (Ej.) Santiago Ochoa Briceño, en sustitución del Dr. (Abg.) Rafael Rodríguez Méndez (sustituto a su vez del Dr. (Abg.) Eligio Anzola Anzola desde Febrero, cuando este último fue designado Ministro del Interior al asumir Gallegos la Presidencia de la República).

Figura Inferior (Izq a Der): TCnel (EJ.) Carlos Delgado Chalbaud, Presidente de la Junta Militar de Gobierno (izq) y May. (Ej.) (r) Santiago Ochoa Briceño, gobernador del Estado Lara (fotografía: reportaje Revista Elite, 1949).

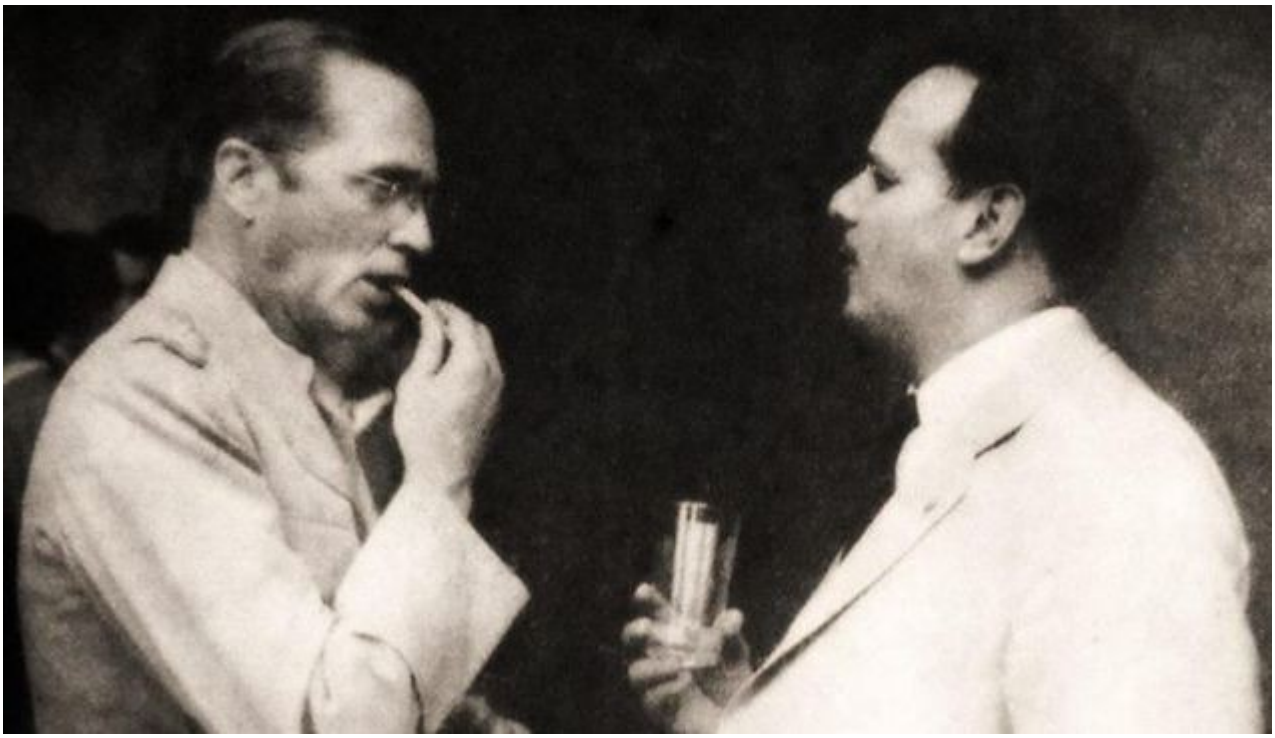

El May. (Ej.) (r) Santiago Ochoa Briceño es sobrino (materno) del Gral. Santiago María Briceño Ayesterán († en 1947) quien fue gobernador (Presidente) del Estado Lara en 1907, y hermano menor de Clodomiro Ochoa Briceño, ex concejal y presidente (1944) del Concejo Municipal del Distrito Iribarren. El May. Ochoa viene de ser Comandante General de la Policía de Caracas durante el gobierno del Gral. Isaías Medina Angarita, el cual fue su último cargo como militar activo.

PARTIDO ACCIÓN DEMOCRÁTICA

El Dr. Juan Bautista Daza Pereira y Dorila Elena "Doris" Parra Pinellaux son detenidos (30-11-1948) en Barquisimeto (junto con otros dirigentes del partido Acción Democrática) por ordenes de la Junta Militar de Gobierno.

Figura derecha: Dorila Elena Parra Pinellaux (fotografía policial, Seguridad Nacional), detenida por realizar actividades políticas para el partido Acción Democrática.

La Sra. Parra Pinellaux es esposa del Dr. Fortunato Orellana Anzola, ex Director de Asistencia del Estado, y ambos ex diputados al Congreso Nacional por AD, representando al Estado Lara. El Dr. Orellana ingresará luego como médico de consulta externa al Hospital Antonio María Pineda por gestión de su coterráneo Dr. Oscar Veracoechea Lozada.
El partido Acción Democrática será oficialmente disuelto en toda la República mediante Decreto de la Junta Militar de Gobierno publicado en Gaceta Oficial N.º 22.790 del 9-12-1948.

CLÍNICA ARAPÉ DE CABIMAS

El Dr. Carlos Arapé construye (1948; constructor: Sr. Eduardo de Jesus Nava Espina, Constructora Tropical) el "Edificio Arapé", en la calle Miranda, en Cabimas, con 2 pisos, e instala en el piso superior la Clínica Arape, donde se dedica al ejercicio privado como Medico General y Otorrinolaringólogo.

El Dr. Arapé, mudado para Cabimas, fue médico (y director) del Hospital La Caridad y concejal en

Barquisimeto. Firmó el Decreto Municipal nominando el Hospital como "Antonio María Pineda" en 1939. Durante su estancia en el Hospital La Caridad se hizo Otorrino, actuando como residente en la consulta del Dr. Miguel Ángel Rodríguez Rojas.

Figura Inferior: Edificio Arapé (extremo derecho) en la calle Miranda con Avenida Principal. En 1956 el Dr. Arapé cambia el nombre de Clínica Arapé (ampliada con servicios de hospitalización y cirugía en 1952 e incorporando nuevos socios) por Clínica Razetti y se instala en la planta bajo la Farmacia Razetti (de la cual el Dr. Arapé también es socio-propietario)

El Dr. Arapé tiene una destacada actuación profesional y social en la ciudad. Entre sus muchas actividades, fue miembro fundador por el Estado Zulia de la Federación Médica Venezolana (Maracaibo, 24-8-1945) y será miembro fundador (tesorero) de la Junta Organizadora del Cuerpo de Bomberos (23-5-1951), el cual se inaugurará en 1958. En 1955 asiste al 1.er Congreso Venezolano de Obstetricia y Ginecología en Caracas. El Edificio Arapé es vendido en 1968 al Partido Acción Democrática, que instala en el 2.º piso (antigua Clínica Razetti) sus sedes Municipal y Distrital.

UNIDAD SANITARIA

El Dr. Rafael V Cordero Moreno es designado oftalmólogo de la Unidad Sanitaria de Barquisimeto (Resolución 271 del 10-12-1948, Gaceta Oficial N.º 22.793 del 13-12-1948). Sustituye al renunciante Dr. Alfonso Garmendia Graterón (quien continúa como jefe del Servicio en el Hospital).

PLANTILLA DE CARGOS DEL HOSPITAL

Plantilla de Cargos del Hospital Antonio María Pineda, diciembre 1948:

1 Médico Director, 1 Secretaria, 7 Cirujanos, 4 Internistas, 2 médicos de Consulta Externa, 3 médicos para guardias, 1 Otorrinolaringólogo, 1 Tisiólogo, 2 Oftalmólogos (1 ad honoren), 1 Radiólogo y 1 Ayudante, 1 Dermatólogo, 1 Anestesista, 1 Cardiólogo (ad honoren), 1 Urólogo (ad honoren), 1 Anatomo Patólogo, 1 Técnica Históloga y 1 Escribiente de Anatomía Patológica, 1 practicante de Cirugía, 1 Enfermera Jefe, 21 Enfermeras, 12 Auxiliares de Enfermería, 8 Hermanas de San José de Tarbes, 1 Laboratorista y 2 Ayudantes de laboratorio, 2 Dentistas, 2 Despachadores de Farmacia, 4 Camilleros, 3 Porteros, 4 Choferes, 1 Mandadero, 16 Aseadores,

1 Lavandera, 1 Cocinera y 1 Capellán.

La Lavandera y Cocinera trabajaban para la sala de Tisiología y eran empleadas del hospital. Existen otras Lavanderas y Cocineras, así como Planchadores, Jardineros y Barberos, quienes se contratan a destajo, por trabajo realizado, por lo que no son considerados oficialmente como nómina del Hospital.

MÉDICOS EGRESADOS DE LA UCV 1948

Médicos Cirujanos egresados de la UCV en 1948 (Promoción Dr. Francisco A Rísquez) que después ejercerán en el Hospital "Antonio María Pineda" e instituciones relacionadas:

Tarquino Aarón de Jesús Barreto* (Unidad Sanitaria), (Dr) Jesús María Cortés Bastidas, (Dr) José María González González, Rafael Germán Marante Oviedo, Dolores Luisa Saldivia Naime, (Dr) Francisco José Suárez Torres**.

(Dr): además del título de Médico Cirujano, obtuvieron el de Dr. en Ciencias Médicas.

En esta promoción egresa también como médico cirujano Luis Manuel Carbonell Parra, quien luego, como Ministro de Educación (1985) del Gobierno del Dr. Jaime Ramón Lusinchi, designará las autoridades de la UCLA.

*** El Dr. Barreto, Br en Ciencias, Liceo Lisandro Alvarado 1941; culminó estudios de medicina (1941 - 48) en la Universidad de Cuenca, Ecuador, realiza revalida como medico cirujano UCV 1948 y este mismo año ingresa al MSAS como médico visitador de El Molino, Tintorero, Canape y La Costa, en el Distrito Jiménez, Estado Lara.**

**** El Dr. Suárez Torres participa en el Decreto 92 de la Junta Revolucionaria de Gobierno. Su Estudio Médico Social(#) de la población de Curarigua, será luego acreedor al Premio "Antonio María Pineda" en las Jornadas Pineda.**

(#) Los participantes de este Programa estaban obligados a realizar un "Estudio Médico Social" de la población donde ejercieran el servicio rural, y presentarlo al final del año a la Universidad, que entonces les otorgaba el título de Dr. en Ciencias Médicas.

EL COLEGIO DE MÉDICOS Y SU RELACIÓN CON EL HAMP, año 1948:

JUNTA DIRECTIVA

Asume (25-6-1948) la nueva Junta Directiva del Colegio de Médicos del Estado Lara, período 1948-49:

Presidente: Rafael V Cordero Moreno, oftalmólogo del Hospital Antonio María Pineda;
Vicepresidente: Luis Gómez López, director del Sanatorio Antituberculoso;
Secretario de Actas: Alberto José Mendoza Manzanilla, jefe Consulta Externa del Hospital Antonio María Pineda y Secretario General de la Cruz Roja;
Secretario de Correspondencia: Andrés Riera Zubillaga, médico del Hospital "Daniel Camejo Acosta";
Tesorero: Juan José Henríquez Andueza, médico del Hospital Antonio María Pineda;
1.er Vocal: Malvina Zaa; y
2.º Vocal: José María Pérez Coronel, médico del Hospital Antonio María Pineda.
Tribunal Disciplinario: Ramón Ignacio Méndez Llamozas, cardiólogo del Hospital Antonio María Pineda; Agustín José Zubillaga Zubillaga, director del Hospital de Niños "Daniel Camejo Acosta"; y Epifanio Antonio Pérez Pérez, director del Dispensario Antivenéreo.

Figura derecha: Dr. Rafael V Cordero Moreno, Presidente del Colegio de Médicos del Estado Lara 1948 (fotografía: Sociedad Venezolana de Oftalmología, autor y fecha no precisados, estimada en 1952).

COLEGIO DE MÉDICOS DEL ESTADO GUÁRICO

Se funda (14-8-1948) el Colegio de Médicos del Estado Guárico. Entre los 35 miembros fundadores está el Dr. Luis Dao Lameh, médico rural de Roblecito, quien luego será Presidente del mismo (lapso 1958-59) y posteriormente jefe-fundador (1968) del Servicio de Asma y Alergia del HCAMP de Barquisimeto.

También será Presidente de este Colegio (lapso 1956-57) el Dr. Antonio María Sequera Alcina, director de la Unidad Sanitaria de San Juan de los Morros, quien luego dirigirá (1958) la Unidad Sanitaria de Barquisimeto y creará el Servicio de Epidemiología en el Hospital Central.

BIBLIOTECA

Esta directiva funda la Biblioteca del Colegio de Médicos, para la cual designa como 1.er director-fundador al Dr. Humberto Campins Macías, jefe Servicio de Dermatología del Hospital Antonio María Pineda.

Esta biblioteca permanecerá activa hasta 1985, época en que es cerrada y donada a la Biblioteca de la Escuela de Medicina de la UCLA (lo que también ocurre, en la misma época, con la Biblioteca del Hospital Central).

El Dr. Agustín José Zubillaga Zubillaga dona (12-11-1948) a la Biblioteca del Colegio de Médicos (Director: Dr. Humberto Campins Macías), su colección de "The Journal of the American Medical Association", a la cual estuvo suscrito.

Esta colección, que incluye volúmenes de los años 1943 al 47, formará parte de la donación de la Biblioteca del Colegio de Médicos a la Biblioteca de la Escuela de Medicina (en 1984), y hasta 1998 aún podía consultarse en la misma.

SOCIEDAD CIENTÍFICA Y SU RELACIÓN CON EL HAMP, año 1948:

Academia Nacional de Medicina (ANM)

El Dr. Pedro Blanco Gasperi (a la fecha profesor de la UCV en Caracas) es designado director de la Gaceta Médica de Caracas, órgano oficial de la ANM. Durará en el cargo hasta 1950.

El Dr. Blanco Gasperi ejerció en Barquisimeto, donde acompaño al Dr. Honorio Sigala Álvarez en intervenciones quirúrgicas en el Hospital La Caridad. Fue socio cofundador de la Clínica Sigala en 1927. Es el 2.º ex médico funcionario del Hospital de Barquisimeto en dirigir la Gaceta. El 1.º fue el Dr. Luis María Razetti Martínez, quien la dirigió desde 1893 (director fundador) hasta 1924.

OBITUARIOS 1948 (orden cronológico)**:**

- Sr. **Eduardo Lindheimer Hass**, nacido en Francia, fallece en Barquisimeto 1948. Comerciante de larga data en la ciudad, se le considera el autor de la idea de traer las monjas de San Jose Tarbes como enfermeras para el Hospital de Caridad en 1896.

Un extenso obituario titulado: *Recuerdos de un francés generoso en Barquisimeto*, es publicado por Cecilio Zubillaga Perera en el Diario El Impulso, 13-3-1948, paginas 1-6; en ocasión de su muerte.

- Dr. **Juan Alberto Olivares Silva**, 87 años (Barquisimeto, 7-8-1861 – 1948, Barquisimeto). Médico y farmacéutico. Profesor de la Facultad de Medicina del Colegio Federal de 1.ª Categoría, Médico de Ciudad, conocido popularmente como "*el médico de los pobres*". A la fecha era regente de la Farmacia Popular. El Ejecutivo del Estado Lara decretó 3 días de duelo oficial por su fallecimiento.

Figura derecha: Dr. Juan Alberto Olivares Silva, a los 74 años, en ocasión de sus Bodas de Oro Profesionales (1935), en Maracay.

El Dr. Ramón Ignacio Méndez Llamozas, orador de orden en homenaje por su sepelio, resumió su vida profesional con las palabras "*...Curaba algunas veces, aliviaba frecuentemente, consolaba siempre...*"

Como farmacéutico en Barquisimeto, el Dr. Olivares obtuvo varios medicamentos de plantas del Estado

Lara, destacando el poder analgésico de la clorofila, lo que publicó en un folleto denominado "*Las tres hojas*" donde señala:

"*...que la pulpa de la guanábana mata los piojos, y disminuye la inflamación y el prurito producido por las niguas; que las hojas de yocoyoco, y no las bayas, son un excelente tópico en la culebrilla o zona, y que las hojas de ñongué quitan el dolor en las caries dentales*".

El hecho será luego relatado por el Dr. David Anzola en el capítulo referente al Dr. Juan Alberto Olivares del libro: *Barquisimetanos Ilustres*, Editorial Ávila Gráfica. 1952.

- Gral. **Rafael María Velasco Bustamante**, 74 años (Capacho, Táchira, 1874 – 1948, San José, Costa Rica). Presidente del Estado Lara en cuyo período (1920 – 25) se construyó e inauguró la Capilla del Hospital La Caridad en 1924 (y numerosas obras en la ciudad, entre ellas la Plaza San Juan y el Aeropuerto en El Garabatal).

Figura derecha: Gral. Rafael María Velasco Bustamante (fotografía por Luis Felipe Toro, Caracas 1929).

ADENDOS, año 1948:

1. LA POLICLÍNICA BARQUISIMETO Y SU RELACIÓN CON MÉDICOS DEL HOSPITAL

Figura inferior: Fotografía de la Policlínica Barquisimeto, rotulada como 1948 (fecha exacta desconocida) realizada por Federico Marchena.

En la fotografía se observa, sobre la edificación de la clínica, la torre del telégrafo situada frente al cercano Hospital Antonio María Pineda. Cuentan las crónicas de la época que es costumbre de los médicos de la Policlínica, que también son funcionarios del Hospital (Campins Macías, Méndez Llamozas, Cordero Moreno, Veracoechea Lozada, Henríquez Andueza, Salom Lizarraga y otros), trasladarse caminando entre ambas instituciones.

El Dr. Salom reside en la misma calle Regeneración en la mitad de la cuadra entre calles Águedo Felipe Alvarado e Iribarren (hoy día carrera 16 entre calles 26 y 27), acera Sur, por lo que son comunes sus caminatas al Hospital Antonio María Pineda y a la Policlínica Barquisimeto.

2. LA CANCHA "PIAR" Y EL HOSPITAL "ANTONIO MARÍA PINEDA"

La Cancha "Piar" surgió del terreno vacío frente al Cuartel General inaugurado en 1933, sede del Batallón de Infantería "Gral. Manuel Carlos Piar", que empezó a ser usado por los soldados para hacer ejercicios y deportes. Al mudarse el Seminario Santo Tomas de Aquino, que funcionaba en el Palacio Episcopal, para su nueva sede propia al lado de la Iglesia Catedral San Francisco en 1939, el espacio se agrandó y fue tomado por algunas organizaciones deportivas para realizar juegos de beisbol y bolibol, lo que pronto se institucionalizó con campeonatos y torneos y el lugar fue llamado popularmente "Cancha Piar", en alusión al batallón militar aledaño.

A pesar de la inauguración del Estadio Olímpico este año, la Cancha "Piar" seguirá en uso en torneos locales hasta finales de la década de los '50, cuando de manera espontánea, igual que cuando empezó, dejará de usarse.

Figura inferior: terreno vacío frente al Cuartel Nacional, donde se creó la Cancha Piar. La torre en la parte superior derecha corresponde al Colegio La Salle. Fotografía de un acto protocolar en el Cuartel, década de los '40, de fecha y autor no precisados.

3. CENTRO SOCIAL DE BARQUISIMETO

Este año (1948) el Centro Social de Barquisimeto se transforma en Asociación Civil por acciones, vendiendo las mismas a Bs. 1 000 c/u a fin de levantar el capital para construir una nueva sede. Varios médicos del Hospital Antonio Maria Pineda son miembros del Club y participan en el proyecto.

Figura inferior: Moderna sede del Centro Social de Barquisimeto inaugurada en 1951, en la calle 26 con carrera 19, esquina SO, cuyo diseño se atribuye José Fructuoso Vivas Vivas (se graduará de Arquitecto en la UCV, 1951) y construida con aporte de los miembros entre los cuales se encuentran numeroso médicos del Hospital.

4. ESTADIO OLÍMPICO DE BARQUISIMETO AL MOMENTO DE SU INAUGURACIÓN JULIO 1948

A este estadio se trasladaron las competencias deportivas que se realizaban en la Cancha Piar aledaña al Hospital Antonio María Pineda.

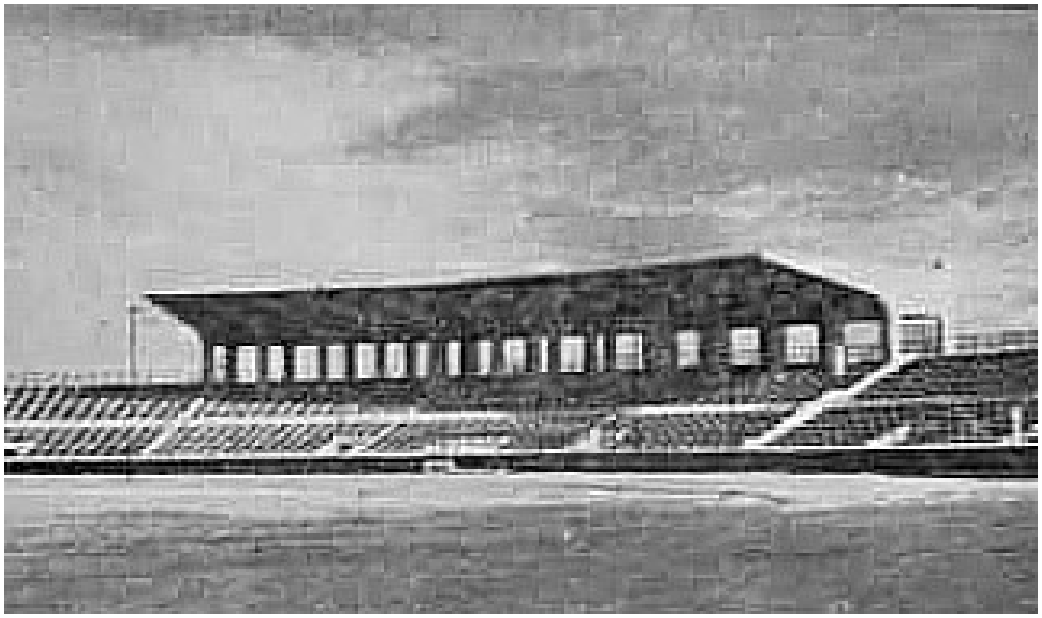

1.949

Autoridades de Salud:

Ministro de Sanidad y Asistencia Social: Dr. Antonio Martín Araujo Carrillo.

Ratificado: Decreto N.º 146 de la Junta Militar de Gobierno, publicado en Gaceta Oficial N.º 22.936 del 4-6-1949.

Médico Jefe de la Unidad Sanitaria de Barquisimeto: Dr. Francisco Gómez Padrón.
Médico Jefe Unidad Sanitaria de Carora: Dr. Luis Sabas Castillo Arráez.

Director Servicio de Beneficencia del Estado Lara: Dr. Orlando Pompilio Lara Bereciartu, hasta noviembre.
Director de Asistencia Pública del Estado Lara: Dr. Ramón Ignacio Méndez Llamozas, desde noviembre.

El Servicio de Beneficencia fue asimilado a la Dirección de Asistencia. Ambos Directores del Gobierno Estatal son a la vez funcionarios del Hospital: Lara Bereciartu es el director y Méndez Llamozas el jefe del Servicio de Cardiología.

Director del Hospital Antonio María Pineda: Dr. Orlando Pompilio Lara Bereciartu.
Director del Hospital de Niños "Daniel Camejo Acosta": Dr. Juan de Jesús Tamayo Rodríguez, hasta enero; Dr. Luis Gorgonio Zapata González.
Director Maternidad "Luisa Cáceres de Arismendi": Dr. Antonio María Pineda Castillo, hasta junio; Dr. Cruz María Otero Rivas.
Director del Sanatorio Antituberculoso: Dr. Luis Gómez López.
Director del Hospital "Dr. Egidio Montesinos", El Tocuyo: Dr. Fernando Garmendia Yépez.
Director de Puesto de Salud "Juan Alberto Olivares", de Quíbor: Dr. Juan Colmenares Guédez; Dr. Rafael Simón Marrufo.

Autoridades locales:

Gobernador del Estado Lara: May (Ej.) Santiago Ochoa Briceño, hasta octubre;
Secretario General de Gobierno: Dr. (Abg.) Germán Orozco
Dr. (Abg.) Carlos Felice Cardót, desde el 2-10-1949.
Presidente del Concejo Municipal del Distrito Iribarren: Dr. (Den.) Pedro Nolasco Pereira Domínguez.

CONCEJO MUNICIPAL

Se instala el Concejo Municipal del Distrito Iribarren para el año 1949. Designan como presidente al Dr. (Den.) Pedro Nolasco Pereira Domínguez. Concejales: Luis Flores Cazorla, Germán Torrealba, Simón Beraciartu. José Rafael Sánchez. Sindico Municipal: Francisco José Alvarado.

El Den. Pereira Domínguez, hijo del Dr. Pedro Nolasco Pereira Sánchez, ex director de Asistencia y ex gobernador del Estado, fue dentista del Hospital La Caridad (1931-37).

UNIDAD SANITARIA

Los Drs. Danilo Valentini B y Carlos Klopp Kindl* son designados médicos adjuntos residentes de la División de Sanidad Rural del Estado Lara (Gaceta Oficial nro. 22.820, del 15-1-1949; Resolución 452, Ministro: Dr. Antonio Martín Araujo).

*** El Dr. Klopp Kindl viene de Yugoslavia, contratado por el MSAS como Sanitarista. En 1961 revalidará su titulo de médico cirujano en la UCV**.

INGRESO DE DENTISTAS AL HOSPITAL

Ingresan al Hospital como Dentistas Helimenas José Añez (Dentista UCV 1924) y José María Anzola (ad honoren). Sustituyen a Armando Valbuena, quién se retira del Hospital.

La consulta de odontología del Hospital pasa a tener 3 dentistas: 2 en nómina (Francisco Humberto Cordido Rovati y Helimenas José Añez) y 1 ad honoren (José María Anzola).

RENOVACIÓN DEL PODER JUDICIAL DEL ESTADO LARA Y SU RELACIÓN CON EL HOSPITAL "ANTONIO MARÍA PINEDA" Y OTRAS INSTITUCIONES DE SALUD DEL ESTADO

Se designa (Gaceta Oficial N.º 22.839 del 7-2-1949; Decretos N.º 36 y 37, Junta Militar de Gobierno) a:
- Dr. (Abg.) Carlos Bujanda Yépez, como 2.º Suplente del Fiscal del Ministerio Publico del Estado Lara (titular:

Dr. Argenis Román, designado en el mismo Decreto).
El Abg. Carlos Bujanda Yépez es hermano del Dr. Antonio María Bujanda Yépez, a la fecha, jefe del Servicio de Medicina 2 del Hospital Antonio María Pineda.

- Dr. David Anzola Anzola, como 1.er Suplente del Tribunal de Menores del Estado Lara (el titular es el Dr. Pablo Rivero Rojas);

Nombramiento de Jueces Civiles y Penales

Se designan los jueces titulares y suplentes de los tribunales civiles y penales (Gaceta Oficial nro. 22.840 del 8-2-1949, reimpresión por error del Decreto nro. 37, Junta Militar de Gobierno)

Figura derecha: Texto de la Gaceta Oficial con el nombramiento de los jueces civiles y penales para el Estado Lara.

ESTADO LARA

Corte Superior en lo Civil y Mercantil

Principales: Dr. Anselmo Riera Zubillaga; Dr. R. Carrillo Tamayo; Dr. Antonio Giménez R.
Suplentes: 1°.—Dr. Elías Alvarez Silva; 2°.—Dr. Remigio Guédez París; 3°.—Dr. Juan Antonio Azuaje; 4°.—Dr. César Campins; 5°.—Dr. Argenis Román; 6°.—Dr. E. Urdaneta Pulgar; 7°.—Dr. Joaquín Ortiz; 8°.—Dr. Roque A. Cedeño; 9°.—Dr. Carlos Bujanda Yépez.

Corte Superior en lo Penal

Principales: Dr. Ramiro Montesinos Camejo; Dr. Arturo Hernández; Dr. Antonio José Lozada.
Suplentes: 1°.—Dr. Elías Alvarez Silva; 2°.—Dr. Julián Sequera Cardot; 3°.—Dr. Carlos Bujanda Yépez; 4°.—Dr. Remigio Guédez París; 5°.—Dr. Joaquín Ortíz; 6°.—Dr. Argenis Román; 7°.—Dr. J. M. Domínguez Escobar; 8°.—Dr. Roque A. Cedeño; 9°.—Dr. Saulo Bujanda.

Juzgado Primero de Primera Instancia en lo Civil y Mercantil

Principal: Dr. Elías Lozada y Corrales.
Suplentes: 1°.—Dr. Tulio Alvarado U.; 2°.—Dr. César Campins; 3°.—Dr. R. Torrealba Alvarez; 4°.—Dr. Remigio Guédez París.

Juzgado Segundo de Primera Instancia en lo Civil y Mercantil

Principal: Dr. Juan Antonio Asuaje.

Suplentes: 1°.—Dr. Manuel E. López; 2°.—Dr. Roque A. Cedeño; 3°.—Dr. Joaquín Ortiz; 4°.—Dr. Luis Armando Prado.

Juzgado Primero de Primera Instancia en lo Penal

Principal: Dr. Manuel E. Linares.

Suplentes: 1°.—Dr. J. R. Colmenares Peraza; 2°.—Dr. Elías Alvarez Silva; 3°.—Dr. Tulio Alvarado Urdaneta; 4°.—Dr. Raúl Castillo Fernández.

Juzgado Segundo de Primera Instancia en lo Penal

Principal: Dr. Antonio Castillo Arráez.
Suplentes: 1°.—Dr. Elías Alvarez Pulgar; 2°.—Dr. Manuel E. López; 3°.—Dr. Saulo Bujanda Y.; 4°.—Dr. J. M. Domínguez Escobar.

De los mencionados en la Gaceta:

- **Anselmo Riera Zubillaga es hermano del Dr. Andrés Riera Zubillaga, a la fecha pediatra del Hospital de Niños "Daniel Camejo Acodta";**
- **Juan Antonio Asuaje es hijo del Dr. Juan Antonio Asuaje Gómez, quien fue médico y colaborador del Hospital La Caridad, es sobrino político del Dr. Antonio María Pineda Castillo, a la fecha Director de la Maternidad "Luisa Cáceres de Arismendi";**
- **Cesar Campins es hermano del Dr Humberto Campins Macias, a la fecha jefe del Servicio de Dermatología del Hospital Antonio María Pineda;**
- **Carlos y Saulo Bujanda Yépez son hermanos del Dr. Antonio María Bujanda Yépez, actual jefe del Servicio de Medicina 2 del Hospital Antonio María Pineda;**
- **Antonio Castillo Arraez es hermano del Dr. Luis Sabas Castillo Arraez, a la fecha jefe de la Unidad Sanitaria de Carora.**

MÉDICO ESCOLAR

El Dr. Oscar Veracoechea Lozada es designado (16-2-1949) Médico Escolar (Resolución 578 del MSAS; Gaceta Oficial nro. 22.855 del 25-2-1949; Ministro Dr. Antonio Martín Araujo), asignado a la Unidad Sanitaria de Barquisimeto, en sustitución del Dr. Ramón Ignacio Méndez Llamozas.

La Unidad Sanitaria de Barquisimeto es el 2.º ente público, después del Hospital Antonio María

Pineda, mayor empleador de médicos (a la fecha 15, incluyendo el director) en el Estado Lara. Varios de estos médicos son también funcionarios del Hospital.

Figuras derecha: Nóminas de las Unidades Sanitarias de Barquisimeto, El Tocuyo y Carora tomadas del Presupuesto General de Rentas y Gastos Públicos Julio 1949 – Junio 1950. Decreto N.º 172 de la Junta Militar de Gobierno. Gaceta Oficial N.º 236 Extraordinaria del 30-6-1949.

Los 2 médicos escolares de Barquisimeto son los Drs. Ricardo Alberto Hernández Rovati y Oscar Veracoeche Lozada; el oftalmólogo es el Dr. Rafael Cordero Moreno y el otorrinolaringólogo es el Dr. Miguel Ángel Rodríguez Rojas, quienes son a la vez funcionarios del Hospital Antonio María Pineda.

Nótese el gran desarrollo de la US de Barquisimeto (item 57) en relación a las de El Tocuyo (item 58) y Carora (item 59), en términos de servicios, personal y sueldos. Como hecho curioso en Carora el Dentista es mejor remunerado que el Médico, ambos a MT. Es notorio también el robusto Servicio Antivenéreo de Carora (que El Tocuyo no tiene) con médico, enfermero y chofer, creado por el Dr. Ambrosio Perera Meléndez cuando fue jefe de dicha Unidad Sanitaria

57—UNIDAD SANITARIA DE BARQUISIMETO.

Tres Médicos Puericultores a Bs. 8.448 (M. T.)	Bs.	25.344,
El Médico Venereólogo (M. T.)		12.288,
El Médico Venereólogo Adjunto (M. T.)		9.024,
El Médico Tisiólogo (M. T.)		12.288,
El Primer Médico Tisiólogo Adjunto (M. T.)		9.600,
El Segundo Médico Tisiólogo Adjunto (M. T.)		7.296,
El Auxiliar de Rayos X		7.872,
El Médico Escolar Supervisor (T. C.)		12.960,
Dos Médicos Escolares a Bs. 6.720		13.440,
El Oftalmólogo (M. T.)		6.720,
El Otorrinolaringólogo (M. T.)		6.720,
Dos Dentistas a Bs. 15.264 (M. T.)		30.528,
El Médico Maternólogo		7.296,
La Enfermera del Dispensario Antituberculoso		6.240,
La Auxiliar		4.800,
La Auxiliar de Certificados de Salud		4.032,
El Secretario de Epidemiología		10.272,
El Oficial "A"		10.272,
Tres Oficiales "F" a Bs. 4.392		13.176,
Dos Auxiliares de Secretaría a Bs. 5.280		10.560,
El Médico Veterinario Supervisor de Inspectores		12.288,
La Auxiliar de Laboratorio		6.240,
Tres Auxiliares de Higiene Escolar a Bs. 4.392		13.176,
Dos Choferes a Bs. 6.240		12.480,
El Portero Revelador del Dispensario Antituberculoso		3.672,
El Portero de la Unidad Sanitaria		3.024,
El Portero del Servicio Antivenéreo		1.824,
Seis Sirvientes a Bs. 1.824		10.944,

58—UNIDAD SANITARIA DE EL TUCUYO.

El Médico Escolar (M. T.)	Bs.	6.240,
El Dentista		4.032,
El Auxiliar de Puericultura		4.392,
La Auxiliar "F"		3.672,
Dos Auxiliares de Enfermeras a Bs. 4.392		8.784,
La Auxiliar de Laboratorio		2.448,
El Portero		2.448,
El Sirviente		1.824,

[illegible]

El Dentista (M. T.)	Bs.	6.240,
El Médico Venereólogo (M. T.)		5.760,
La Auxiliar de Dentistería		2.448,
El Enfermero del Servicio Antivenéreo		3.336,
El Oficial "D"		5.280,
Dos Auxiliares a Bs. 4.392		8.784,
El Chofer		6.240,
El Portero		2.448,
El Sirviente		1.824,

INGRESO DE MÉDICOS AL HOSPITAL

A lo largo del año, ingresan al Hospital, en diferentes fechas (orden alfabético), los Drs.:

- **Rafael José Cortés Bastidas**, asignado a Medicina. Posteriormente se especializará en Hematología en París e ingresará al Hospital Central como su primer Hematólogo y jefe del Servicio;

Dr. en Ciencias Médicas UCV 1947, Promoción "Dr. Domingo Luciani" (Tesis: *Estudio comparativo*

***de los métodos de concentración en el diagnóstico coprológico de la Schistosomiasis Mansoni*). A esta promoción también pertenecen Rafael Sánchez Beaujón y Juan José Henríquez Andueza, actuales médicos del Hospital, y Octavio Fadrique Seijas Octavio y Carlos Sebastián Zavarce Zavarce, quienes ingresan este mismo año, en diferentes fechas, al mismo.**

- **Juan Cuesta Cuesta**, asignado como anestesiólogo (acompañado por los Tec. Carlos Álvarez, Alfredo Zavarce y Enrique Augusto D'Lima Domínguez, como ayudantes de anestesia);

Es el 1.er médico anestesiólogo en la historia del Hospital. Graduado en Ecuador, viene de Humocaro Bajo, Estado Lara, donde era médico rural e hizo revalida.

- **Carmen García Briceño**;

Dr. en Ciencias Médicas UCV 1945; Promoción "Dr. Santos A Dominici" (Tesis: *Indice de depuración uréica del riñón*). Es la 1.ª mujer médico en ingresar como funcionario del Hospital en toda su historia. Es la 3.ª mujer oriunda del Estado Lara (y la 2.ª nativa de Barquisimeto) en graduarse de médico en Venezuela (las anteriores son Marina Aurora Colmenares Oropeza, de El Tocuyo y Livia Escalona), todas en la UCV. La Familia García Briceño reside en la calle Ayacucho entre Catedral y Lara (carrera 18 entre calles 23 y 24) y sus dos hijas: Carmen y Ana Linda se graduaron de Dras. en Ciencias Médicas UCV (1945 y 1946) y ejercen en Barquisimeto (Sanitarista y Pediatra).

Según el Censo Nacional de 1950, en el Estado Lara se registran 119 médicos, de los cuales solo 7 son mujeres (en el Censo anterior, 1941, no existía ningún médico mujer). Como hecho curioso, en esta promoción egresaron 8 mujeres, 1.ª vez que ocurre en la historia de la Escuela de Medicina de la UCV.

- **Ángel Eduardo García Lozada**, asignado a Medicina;

Dr. en Ciencias Médicas UCV 1946, Promoción "Dr. José María Vargas" (Tesis: *Primiparidad tardía en la Maternidad Concepción Palacios*).

- **Francisco Gómez Padrón**, asignado a Medicina. Es el actual jefe de la Unidad Sanitaria, llegado a Barquisimeto para sustituir a Francisco Castillo Rey en 1948, que a su vez también ingresó al Hospital.

Dr. en Ciencias Médicas UCV 1940* (Tesis: *Contribución al estudio del tratamiento de la neumonía por la sulfaminopiridina*), viene de realizar Maestría en Salud Pública, Universidad de Michigan, USA, julio 1947, y ser director del Centro de Salud de El Valle, Caracas (1947-48). Posteriormente se radicará en Maracaibo; el Colegio de Médicos del Estado Zulia instituirá un Premio al mejor trabajo científico con su nombre. La antigua Unidad Sanitaria de Maracaibo (de la cual fue Médico Jefe), al ser convertida a Ambulatorio Urbano, recibirá su nombre como epónimo.

*** Promoción "Dr Julio de Armas" de la cual egresaron también: Francisco Castillo Rey, José Antonio Despujols, Alfonso Garmendia Graterón, Alberto Silva Álvarez, todos médicos del Hospital Antonio María Pineda (en diferentes fechas), y de las Drs. Aurora Marina Colmenares Oropeza y Livia Escalona Vásquez, 1.as mujeres médicas oriundas del Estado Lara.**

- **Carlos Julio Ortiz**;

Dr. en Ciencias Médicas UCV 18-11-1943. Tesis: *Contribución al estudio estadístico de la linfocitosis en el Hospital Vargas*. Es compañero de promoción de los Drs. Rafael Cordero Moreno y Hernán Cortés Mujica, actuales jefes de Servicio del Hospital.

- **Theoscar Sanoja Hernández**, como radiólogo.

Dr. en Ciencias Médicas UCV 30-9-1943 (Tesis: *Consideraciones radiológicas de los diverticulos*

***duodenales*), es compañero de promoción de los Drs. Hernán Cortés Mujica y Rafael V Cordero Moreno (a la fecha jefes de Servicio del Hospital).**

- **Octavio Fadrique Seijas Octavio**, asignado a Traumatología; viene de ser médico rural en Píritu, Estado Portuguesa. Establece consulta privada en la Clínica Acosta Ortiz.

  Dr. en Ciencias Médicas UCV 1947, Promoción "Dr. Domingo Luciani" (Tesis: *Algunas consideraciones sobre el mal perforante plantar en la enfermedad de Hansen y su tratamiento por la simpatectomía peri arterial*). A esta promoción también pertenecen Rafael Sánchez Beaujón y Juan José Henríquez Andueza, actuales médicos del Hospital, y Rafael José Cortés Bastidas y Carlos Sebastián Zavarce Zavarce, quienes ingresan este mismo año, en diferentes fechas, al mismo.

  El Dr. Seijas Octavio es hijo de Otto Seijas Fréitez*, nieto de María Fréitez Pineda, hermana de José Rudecindo Fréitez Pineda, médico del Hospital de Caridad. Su madre, Amalia Octavio Casal, natural de Acarigua, es familiar del Dr. Jesús María Casal Ramos, ex medico del Hospital La Caridad de Barquisimeto y actual director-fundador del Hospital "Portuguesa" en Acarigua.
  El Dr. Seijas Octavio a su vez, es casado con Corina Sigala Arévalo, hija del Dr. Honorio Sigala Álvarez, ex cirujano y ex director del Hospital de Caridad.
  *** Fue diputado al Congreso Nacional, firmante de la Constitución de 1936.**

- **Carlos Sebastián Zavarce Zavarce** como cirujano (Octubre 1949); viene de Mérida donde era profesor de la Escuela de Medicina de la ULA;

  Dr. en Ciencias Médicas UCV 1947, Promoción "Dr. Domingo Luciani" (Tesis: *Cambios humorales y funcionamiento hepático en la oclusión intestinal*). A esta promoción también pertenecen Rafael Sánchez Beaujón y Juan José Henríquez Andueza, actuales médicos del Hospital, y Rafael José Cortés Bastidas y Octavio Fadrique Seijas Octavio, quienes ingresan este mismo año, en diferentes fechas, al mismo.

  El procedimiento para los nombramientos nacionales para la época es que los interesados gestionan el mismo en el Ministerio, que solicita la opinión del gobernador del Estado sobre el candidato, con lo cual el Ministro decidía y presenta cuenta en la Junta de Gobierno, después de lo cual el Ministerio emite el nombramiento. Para los cargos regionales, los directores presentan los nombres al gobernador del Estado, quien realiza la decisión final.

CREACIÓN DE SERVICIOS HOSPITALARIOS

También durante el año (diferentes fechas) se crearon oficialmente los servicios hospitalarios de:

- **Traumatología**, se designa al Dr. Hernán Cortés Mujica como 1.er jefe del Servicio (ya realizaba la consulta de Traumatología desde su ingreso al Hospital en 1945) y como adjuntos al los Drs. Francisco Colmenares Yépez* y Octavio Fadrique Seijas Octavio.

  *** Viene de realizar el curso de Traumatología (1948-49) en el Hospital Central de Valencia, enviado por el HAMP.**

- **Cardiología**, se designa al Dr. Ramón Ignacio Méndez Llamozas[1] como 1.er jefe del Servicio y al Dr. Oscar Veracoechea Lozada[2] como su adjunto (este último además, designado jefe de la Consulta Externa de Medicina, en sustitución del Dr. Alberto José Mendoza Manzanilla, quien se retira del Hospital).

  [1] Permanecerá en el cargo de jefe de Servicio hasta 1961, que se retira del Hospital. Desde 1954, en el nuevo Hospital General, por un acuerdo interno, se rota la jefatura del Servicio anualmente con el Dr. Oscar Veracoechea Lozada.

  [2] Viene de realizar curso de Cardiología en Buenos Aires, Argentina (1946-47) y de asistir al Curso Intensivo de Cardiología en el Instituto Nacional de Cardiología, en México (1949). A su regreso es

designado oficialmente cardiólogo del Hospital, adscrito al Servicio de Cardiología.

- **Radiología**, se designa Dr. Guillermo Luna García como 1.er jefe del Servicio y al Dr. Theoscar Sanoja Hernández (nuevo ingreso) como su adjunto. El Dr. Luna es el radiólogo titular del Hospital desde el traslado del Dr. Carlos Zubillaga Zubillaga al Sanatorio Antituberculoso en 1947.

SERVICIOS DEL HOSPITAL Y SUS JEFES

Con la creación de los nuevos servicios, el Hospital pasa a funcionar con los siguientes Servicios y Jefes:

- 3 Servicios de Medicina, nominados 1,2 y 3; Jefes: Fortunato Orellana Anzola, Antonio María Bujanda Yépez y Ricardo Alberto Hernández Rovati, respectivamente.
- 1 Servicio de Consulta Externa; Jefe: Oscar Veracoechea Lozada;
- 3 Servicios de Cirugía General, nominados 1,2 y 3; Jefes: Pedro Rodríguez Ortiz, Antonio Alcalá Yánez y Pedro Salom Lizarraga, respectivamente;
- 6 Servicios de Especialidades: Dermatología (Jefe: Humberto Campins Macias), Oftalmología (Jefe: Rafael Cordero Moreno), Cardiología (Jefe: Ramón Ignacio Mendez Llamozas), Traumatología (Jefe: Hernán Cortés Mujica), Radiología (Jefe: Guillermo Luna García) y Patología (Jefe: Antonio Jose Mantilla).

EDIFICIO RAMOS GARCÍA

Se inaugura el Edificio Ramos García en la Avenida 20 entre calles 25 y 26 acera Norte. Es el 1.er edificio especialmente diseñado solo para oficinas y comercios en la ciudad. Numerosos profesionales (médicos, abogados, ingenieros, contadores, etc) se instalan en el mismo.

Figura derecha: Edificio Ramos García en la Avenida 20 de Barquisimeto, vista Oeste – Este, año 1949.

Entre los ocupantes está el Dr. Teodoro Vargas Vásquez, 1.er especialista oftalmólogo* del Hospital La Caridad (actual Antonio María Pineda).

*** El 1.er "especialista" oftalmólogo del Hospital fue el Dr. Lisandro López Villoria (1919-24) quien fundó las consultas de oftalmología y otorrino, cuando estas aún no eran reconocidas como especialidades, y figuraba en nómina como cirujano. El Dr. Vargas es el 1.er oftalmólogo reconocido en la nómina del Hospital como tal.**

PUESTO DE SALUD DE YARITAGUA

Se inaugura (28-3-1949) el Puesto de Salud de Yaritagua, construido en la zona "La Cachamenta" (hoy día Estación del Ferrocarril con calle 20). Consta de Emergencia, Hospitalización, Farmacia y Ambulancia. 1.er Director: Dr. Placido Daniel Rodríguez Maggi. Sustituye al Dispensario de Salud existente desde 1942 en la misma zona en la calle 22.

El Dr. Rodríguez Maggi es hijo del Dr. Placido Daniel Rodríguez Rivero, quien fue cirujano del Hospital de Caridad de Barquisimeto y Director de Sanidad Nacional. Entre los médicos asignados a este Puesto de Salud figuran (en diferentes fechas) los Drs. Manuel Vicente Parra Petit, Franz Alberto Díaz Peña y Armando Riera Henríquez, quienes luego (también en diferentes fechas) serán Directores de Salud del Estado Lara.

HOSPITAL PSIQUIÁTRICO DE BARQUISIMETO

Se inaugura el Hospital Psiquiátrico de Barquisimeto[1], dependiente del Ministerio de Sanidad y Asistencia Social: (Ministro: Dr. Antonio Martín Araujo Carrillo), en la carrera 29 entre calles 15 y 16 (ocupa toda la manzana entre las carreras 29 y 30 y las calles 15 y 16 (a la fecha la calle 15 y carrera 30, que rodean el Hospital, no existían, eran terrenos baldíos)[2]. A este centro se trasladan los enfermos del Asilo Provisional de Enajenados, que funcionaba desde 1936 en "Caja de Agua". La edificación del Asilo será luego transformada en cárcel pública (llamada cárcel de la 13).

[1] Funcionará hasta 1984, cuando es trasladado a El Pampero, Kilómetro 16 Vía Duaca, donde recibe el nombre oficial de "Hospital Centro de Salud de Resocialización Psiquiátrica El Pampero". Entre 1965 y 1979 recibe estudiantes de las Escuelas de Enfermeras del HCAMP y de Medicina de la UCO, que realizan sus prácticas clínicas con los profesores Drs. José Antonio Despujols y Félix Nazareno Pifano Federico (funcionarios del Hospital Psiquiátrico). En 1990 la edificación le será dada en comodato por 100 años a la UCV, que instala un Núcleo de la Facultad de Arquitectura, el cual ha estado en actividad hasta hoy día.

[2] Este Hospital no se considera como una escisión del Hospital Antonio María Pineda, ya que este último no tenía servicios de psiquiatría ni hospitalizaba pacientes psiquiátricos, ni le ocasionó cambio funcional alguno la apertura del nuevo Hospital. El Hospital Psiquiátrico es el 4.º hospital especializado de la Ciudad (los otros 3 son el de Niños, la Maternidad y el Antituberculoso) y obedece a la corriente sanitaria de la época, tendiente a crear de hospitales especializados.

El Dr. Alejandro Sanz Castrillo, asume como 1.er director del Hospital Psiquiátrico de Barquisimeto (durará en el cargo hasta 1960). Viene de la Colonia Psiquiátrica de Anare, sustituyendo al Dr. Raúl Ramos Calles, director del Asilo de Enajenados (Caja de Agua), quien fue trasladado al Hospital Psiquiátrico de Caracas.

El Dr. Sanz Castrillo, Médico Cirujano UCV 1946, promoción "Dr; José María Vargas" (compañero de promoción del Dr. Ángel Eduardo García Lozada, a la fecha medico del Hospital Antonio Maria Pineda), realizó estudios en Francia y España, regresando con la especialidad de Psiquiatría, e integrándose al MSAS como especialista en la Colonia Psiquiátrica de Anare (Naiguata, La Guaira). En la 2.ª etapa de la Sociedad Venezolana de Psiquiatría (Presidida por el Dr. Rafael Vegas Sánchez, lapso 1947-48) se incorporó como miembro fundador no firmante.

Figura derecha: Fotografía de la época (autor y fecha exacta desconocidos) mostrando el Hospital Psiquiátrico de Barquisimeto en construcción en 1948.

CLÍNICA PSIQUIÁTRICA DE URGENCIAS

Conjuntamente con el Hospital Psiquiátrico empieza a funcionar en la misma edificación la Clínica Psiquiátrica de Urgencias, dependiente de la Dirección de Salud Mental del MSAS y destinada a la atención de pacientes psiquiátricos en forma ambulatoria. 1.er Director: Dr. José Antonio Despujols (era internista del Hospital y fue trasladado a la nueva Institución), quien durará en el cargo hasta marzo 1950.

Es la 1.ª institución pública de salud de la ciudad (y del Estado) para atender este tipo de pacientes. En 1975 será traslada a un local del Hospital Antituberculoso como Clínica Psiquiátrica de Agudos, y años después asignada como un Servicio al Hospital General "Luis Gómez López", cambiando su nombre a Unidad Psiquiátrica de Agudos (UPA).

MEDALLA DE HONOR 27 DE JUNIO

Se crea la "Medalla de Honor 27 de Junio" (Decreto N.º 165 de la Junta Militar de Gobierno, publicado en Gaceta Oficial N.º 22.953 del 27-6-1949) a ser otorgada por el Ministerio de Educación Nacional a docentes que se destaquen en sus funciones.

Varios médicos de los hospitales Antonio María Pineda y Central de Barquisimeto, también docentes en liceos y universidades, serán acreedores a esta medalla a lo largo del tiempo.

SERVICIO DE CIRUGÍA

El Dr. José Napoleón Saldivia Hawe asume como jefe del Servicio de Cirugía N.º 3 (además se desempeña como Urólogo), en sustitución del Dr. Antonio J Alcalá Yánez, quién se retira del Hospital.

Figura superior: Dr. José Napoleón Saldivia Hawe, 1.º de Izq. a Der, con su traje de cirujano, frente a la puerta del Hospital Antonio María Pineda. A su lado los Drs. José María Pérez Coronel (2.º), José Rafael Cortés Bastidas (4.º) y Pedro Adrián Santeliz (extremo derecho). Fotografía de fecha exacta y autor desconocidos, álbum familiar de Nelson Santeliz, hijo del Dr. Pedro Adrián Santeliz.

HOSPITAL GENERAL DE VALENCIA

Se inaugura la nueva sede del Hospital General de Valencia[1] (4-7-1949), por el jefe de la Dirección de Hospitales del MSAS, Dr. Leopoldo García Maldonado[2]. Este hospital, luego llamado Hospital Central, es usado por el MSAS para formar especialistas para otros hospitales del país como alternativa a Caracas. En él se formarán varios médicos como especialistas del Hospital Antonio María Pineda.

[1] **Con esta inauguración se adopto oficialmente el término "Medicina Interna" por el MSAS, funcionando en el mismo el 1.er servicio de entrenamiento en esta especialidad. Los Servicios de Medicina de todos los hospitales del país, entre ellos el de Barquisimeto, pasaron a llamarse "Servicio de Medicina Interna".**

[2] **Dr. en Ciencias Médicas UCV 1926; es compañero de promoción de los Drs. Antonio María Pineda Castillo y Pedro Rafael Salom Lizarraga, médicos del Hospital. Al asumir el nuevo gobierno (Noviembre 1948) y ser designado Director de Hospitales del MSAS, puso en vigencia un nuevo plan de atención hospitalaria, el cual ya había descrito en su libro: García Maldonado, L.: *Notas prelimi-***

***nares sobre doctrina y plan de asistencia hospitalaria en Venezuela*. Litografía del Comercio. Caracas 1947.**

PREMIO OTTO ALVIZÚ

Se otorga el "Premio Otto Alvizú" (15-7-1949) a los Drs. Francisco Antonio De Venanzi Di Novi (Jefe del Dpto. de Investigación de la Escuela de Medicina, UCV) y Pablo Izaguirre Tosta (Jefe del Servicio de Traumatología y Ortopedia, Hospital Vargas).

Este premio fue creado en Caracas por la Promoción de Médicos "Dr. Vicente Peña", UCV 1934* (a la cual perteneció el Dr. Otto Alvizú Hammerschmidt) en honor a quién fue médico, cirujano, traumatólogo y director del Hospital Antonio María Pineda, además de destacado político: diputado al Congreso Nacional, Secretario de Salud y de Gobierno del Estado Lara, fallecido prematuramente en defensa de sus ideales.

*** A esta promoción también pertenecen los médicos del Hospital Drs. Vicente Addimandi, Humberto Campins Macías, Domingo González G, Cruz María Otero Rivas y Carlos Zubillaga Zubillaga. Otros miembros de la promoción son: Ricardo Antonio Archila (sanitarista, historiador); Raúl Soulés Baldó (neumonólogo, Ministro de Sanidad); Cornelio Vegas Contreras (geriatra, un Hospital en Maracay lleva su nombre); Antonio José Uzcátegui Burguera (Director de la Maternidad y del Hospital de Mérida); Eduardo A Soto Peña (un Hospital en Maracaibo lleva su nombre); Antonio Requena Furstruck (sanitarista, antropólogo, Presidente FMV); Amílcar Plaza Delgado (gastroenterólogo, historiador); entre otros.**

PUESTO DE SALUD DE SANARE

Empieza a funcionar el nuevo "Puesto de Salud" de Sanare, en una edificación especialmente construida al efecto. Sustituye al antiguo "Puesto de Socorro", que funcionaba en una casa particular desde 1933. Consta de: Sala de Emergencia, Sala de Hospitalización con 2 camas, 1 Médico y 1 Camillero.

Es la 1.ª construcción con fines asistenciales de la Ciudad, será sustituida en 1962 por el Centro de Salud de Sanare, que recibirá el epónimo de "Dr. Efraín Franco Urrieta", quien fue el 1.er médico fijo del Puesto de Socorro.

ESCUELA NACIONAL DE ENFERMERAS DEL ESTADO LARA (ENE-LARA)

Se inaugura (16-9-1949) la Escuela Nacional de Enfermeras "Dr. Juan Alberto Olivares" (ENE-Lara). Presiden el acto: May. (Ej) Santiago Ochoa Briceño, Presidente del Estado Lara; Dr. Ramón Ignacio Méndez Llamozas, director de Asistencia Publica del Estado Lara; Dr. Orlando Pompilio Lara Bereciartu, director del Hospital Antonio María Pineda; y Prof. Ramón Piña Daza, representante del Ministerio de Educación.

Figura derecha: El Presidente del Estado Lara May. (Ej.) Santiago Ochoa Briceño, orador de orden en el acto inaugural de la ENE-Lara, en Barquisimeto.

Como hecho curioso, es el último acto oficial como Presidente del Estado Lara, ya que 1 semana después será designado Presidente del Estado Trujillo.

Dependiente del Ministerio de Sanidad y Asistencia Social, la ENE-Lara se inicia con 29 alumnas[1] en su 1.ª cohorte, para un curso de 3 años. Las prácticas se realizarán en el Hospital Antonio María Pineda. Entre los profesores fundadores están el Dr. Orlando Pompilio Lara Bereciartu, director del Hospital, y la Enf. Prof. Aurora Rivas Marchena[2] , directora de la ENE-Lara.

Figura derecha: Enf. Prof. Aurora Rivas Marchena, Directora-fundadora de la ENE-Lara (fotografía: acto de graduación en 1947).

[1] **Se presentaron al examen de admisión 45 candidatas, fueron aceptadas 29 y finalmente egresarán 15, con el título de Enfermera Graduada, en julio 1952.**

[2] **Natural de Barquisimeto, donde realizó sus estudios de primaria (Escuela Lucrecia García) y secundaria (Liceo Lisandro Alvarado), viene de Caracas, donde se graduó en la ENE el 24-9-1947 y ejercía profesionalmente en la Policlínica Méndez Gimón. Al enterarse de la apertura de la ENE en Barquisimeto, gestionó su traslado a la misma, y en septiembre 1948, fue designada Directora con el encargo de organizar y abrir la ENE-LARA.**

La Enf. Rivas Marchena, con 25 años de edad (1924-1949), es la Directora de Escuela de Enfermeras mas joven, en edad y en años de graduada, en la historia de Venezuela.

DIARIO DE LA MAÑANA

DECANO DE LA PRENSA OCCIDENTAL

Fundado el día 1º de Enero de 1904

BARQUISIMETO (República de Venezuela): Sábado 17 de Setiembre de 1949.

LA ESCUELA DE ENFERMERAS DE BARQUISIMETO

FUE INAUGURADA ANOCHE EN ACTO SOLEMNE

Figura superior: Reportaje del Diario El Impulso en 1.ª página sobre la inauguración de la Escuela de Enfermeras.

Figura inferior: La Directora del plantel, Enf. Aurora Rives Marchena (1.ª fila a la Izq.) y las alumnas aceptadas para iniciar el 1.er Curso (2.ª y 3.ª filas) (fotografía: Diario El Impulso).

Aunque el Acto Inaugural fue en el Liceo “Lisandro Alvarado”, con fines protocolares, la 1ra sede se instala en la calle 29 entre carreras 15 y 16, frente a la Plaza La Paz, luego se mudará a la calle 44 entre 18 y 19, y finalmente al edificio de la Escuela de Enfermeras construido como anexo al Hospital General en 1954.

Figura derecha: Edificación inicial de la Escuela de Enfermeras "Dr. Juan Alberto Olivares", frente a la Plaza La Paz, en Barquisimeto (fotografía: Diario El Impulso).

ROTARY CLUB
El Ing. Rafael Dalmau asume (Julio) como presidente del Rotary Club de Barquisimeto, lapso 1949-50. Sustituye al Dr. Ramón Ignacio Méndez Llamozas. Durante su mandato el Club realiza (entre otras actividades) una donación a la Liga Anticancerosa y el Ing. Dalmau donó su biblioteca particular a la Biblioteca del Colegio de Médicos y a la Biblioteca Pública del Estado, en nombre del Rotary Club, El gobernador del Distrito Rotario 437 (Curazao, Aruba y Venezuela), lapso 1949-50, es el Dr. Alberto Silva Álvarez, ex médico del Hospital Antonio María Pineda, a la fecha residente en Caracas.

La Biblioteca del Colegio de Médicos estaba en formación por iniciativa del Dr. Humberto Campins Macías, y recién este año, se acababa de elegir por 1.ª vez un Bibliotecario como miembro de la Junta Directiva (resultó electo el mismo Dr. Campins).

SERVICIO DE OFTALMOLOGÍA
El Dr. Rafael Cordero Moreno es designado jefe del Servicio de Oftalmología (era oftalmólogo ad honoren), en sustitución del Dr. Alfonso Garmendia Graterón, quién se retira del Hospital y posteriormente se radicará en Caracas.

SERVICIO DE PATOLOGÍA
El Dr. Antonio José Mantilla C realiza, por 1.ª vez en la historia del Hospital, una biopsia tisular.

El Dr. Mantilla es el jefe (y único médico) del Servicio de Patología del Hospital Antonio María Pineda.

SERVICIO DE CONSULTA EXTERNA
El Dr. Fortunato Orellana Anzola, es designado (1-10-1949) jefe del Servicio de Consulta Externa del Hospital Antonio María Pineda, donde sustituye al Dr. Oscar Veracoechea Lozada (quien recomendó al Dr. Orellana para el cargo), a su vez designado adjunto del recién creado Servicio de Cardiología.

GOBERNACIÓN DEL ESTADO LARA
El Dr. (Abg.) Carlos Felice Cardót es designado (2-10-1949) gobernador (Presidente) del Estado Lara. Sustituye al May (R) Santiago Ochoa Briceño, quien fue designado gobernador (Presidente) del Estado Trujillo.

El Dr. (Abg.) Felice Cardót es casado (1.939) con Mercedes Elena Castillo Arráez, última hija del Dr. (Abg.) Luis Castillo Amengual (hermano del Dr. Miguel Antonio Castillo Amengual, médico del Hospital La Caridad), cuñado del Dr. Luis Sabas Castillo Arráez, jefe de la Unidad Sanitaria de Carora, y del Dr. (Abg.) Antonio María Castillo Arráez, Juez Superior Penal del Estado.

AEROCLUB BARQUISIMETO
Se funda el Aeroclub Barquisimeto, con sede en las instalaciones del Aeropuerto. Entre los miembros fundadores está el Dr. Pedro Adrián Santeliz, cirujano del Hospital Antonio María Pineda, quien hará curso de piloto en la Escuela de Aviación del Aeroclub y luego será Socio-propietario y Directivo del mismo.

Figura derecha: Logo del Aeroclub Barquisimeto (autor y fecha de elaboración no precisados).

El Aeropuerto de Barquisimeto se empezó a construir en 1920 por decreto del Presidente del Estado Gral. Rafael María Velasco Bustamante († 1948), escogiéndose para ello el área denomina-

da "El Garabatal" (por las características planas del terreno y estar alejado de la ciudad, evitando el ruido de los motores), al Oeste de la Caja de Agua y al Sur del camino a Quíbor. La pista se terminó e inauguró en 1925 y en 1930 se agregó la torre de control y una edificación para oficinas y recepción y salida de pasajeros, iniciándose el trafico comercial aéreo en la ciudad.
El "Aeroclub Barquisimeto" se creó en 1932 por un grupo de pilotos civiles que usaban los servicios del aeropuerto, sin embargo no llegó a registrarse y se disolvió al separarse los socios iniciales, por lo que ahora se funda y se registra oficialmente con dicho nombre como una Sociedad Civil por acciones, con el fin de prestar servicios de Escuela de Aviación Civil, y para lo cual, compran un avión de entrenamiento (Fairchild PT19A) y construyen un hangar con oficinas al lado Este de donde el Gobierno Nacional está iniciando la construcción de las nuevas instalaciones del Aeropuerto (la nueva pista se inaugurará en 1951 y el aeropuerto en sí, con sus edificaciones, 10 años después (1961).

SERVICIO DE CIRUGÍA
Se amplia la Sala de Cirugía, con financiamiento del Ejecutivo del Estado. Presidente: Dr. (Abg.) Carlos Felice Cardót.

El Dr. Felice Cardót, ha sido un permanente colaborador del Hospital. Fue diputado a la Asamblea Legislativa en 1939, cuando el Hospital La Caridad se nominó "Antonio María Pineda", y es destacado activista del Rotary Club, donde participa con varios médicos del Hospital. Como representante del Gobierno Nacional (Presidente del Estado) liderará el proceso de nacionalización del Hospital en 1950.

DIRECCIÓN DE ASISTENCIA PÚBLICA
JUNTA DE ASISTENCIA PÚBLICA
El Presidente del Estado Dr. (Abg.) Carlos Felice Cardót, fusiona (Noviembre 1949) el Servicio de Beneficencia y Dirección de Asistencia Social (creada por el gobernador Dr. (abg.) Eligio Anzola Anzola) en un solo organismo: la Dirección de Asistencia Pública, y designa:

- al Dr. Ramón Ignacio Méndez Llamozas (Jefe del Servicio de Cardiología del Hospital), como Director de Asistencia Pública del Estado Lara, condición que ostentará hasta 1952 (cuando también dejará la presidencia del Estado el Dr. Felice Cardót).

Figura derecha: Dr Ramón Ignacio Méndez Llamozas, en su despacho como Director de Asistencia Pública del Estado Lara en 1949.

El Dr. Méndez Llamozas era Director de Asistencia Social, ahora ratificado como Director de Asistencia Pública, al cambiar su nombre y ampliarse con la fusión del Servicio de Beneficencia del Estado, que se elimina.

- al Dr. Humberto Campins Macías (Jefe del Servicio de Dermatología del Hospital) como Presidente de la Junta de Asistencia Pública del Estado Lara (dependiente de la Dirección de Asistencia Pública). En uso del cargo asistirá como Delegado Oficial del Estado Lara al 1.er Congreso Ibero Latinoamericano de Dermatología y Sifilografía, Rio de Janeiro, Brasil 1950.

Es la 2.ª vez que el Dr. Campins asume este tipo de cargo (fue Director de Asistencia Pública del Estado, lapso 1943-45). Permanecerá en el cargo hasta mayo 1952, cuando este se elimina al dejar la Presidencia del Estado el Dr. Felice.

INSTITUTO DE PSICOLOGÍA DE LA UCV
Se crea el Instituto de Psicología y Psicotecnia, dependiente de la Facultad de Filosofía y Letras de la UCV. Se designa al Dr. Raúl Ramos Calles como 1.er director-fundador.

El Dr. Ramos Calles fue director (fundador) del Asilo de Enajenados de Barquisimeto hasta 1946 y

consultante de Psiquiatría (ad honoren) del Hospital Antonio Maria Pineda. Trasladado al Hospital Psiquiátrico de Caracas, donde asumió como director y profesor de Neurología y Psiquiatría de la UCV, promovió y logró la creación del Instituto de Psicología, que iniciara actividades en 1950 y se convertirá luego (1956) en la Escuela de Psicología de la UCV.

IPASME

Se crea (23-11-1949, Decreto N.º 337; Junta Militar de Gobierno) el Instituto de Prevención y Asistencia Social para el Personal del Ministerio de Educación (IPASME). Entre sus funciones esta el "... *Prestar cobertura diagnóstica y terapéutica de las enfermedades de mayor incidencia en la población afiliada y beneficiaria*..."

Empezará a funcionar el 1-5-1950 en Caracas, con el Servicio Médico Dental N.º 1 del Distrito Federal y Estado Miranda, estableciendo paulatinamente sedes en las principales ciudades del País*, incluyendo Barquisimeto (Servicio Médico Dental N.º 2 del Estado Lara y Distrito Yaritagua del Estado Yaracuy, en 1952). Varios médicos del Hospital Antonio María Pineda y Central de Barquisimeto serán también, a lo largo del tiempo, destacados funcionarios del IPASME.

*** Para 1955 existirán 19 Servicios Médico Dentales funcionando (Memoria y Cuenta del ME al Congreso Nacional, 1956), la misma cantidad existente para el 2012, ahora con el nombre de Unidades Médico Odontológicas (UMO).**

MÉDICOS EGRESADOS DE LA UCV

Médicos Cirujanos egresados de la UCV en 1949 (Promoción "Dr. José Izquierdo") que después ejercerán en el Hospital Antonio María Pineda e instituciones relacionadas:

David Agüero Segura, Amador Camejo Octavio (Hospital de Niños), José Luis Delgado Peroza, Gregorio Riera Sequera, Armando José Vitale Núñez (Hospital de Niños).

Doctores en Ciencias Médicas: Aura Esther Encinoza (Maternidad "Luisa Cáceres de Arismendi"), José Luis Canelón Arocha (Hospital Central).

EL COLEGIO DE MÉDICOS Y SU RELACIÓN CON EL HAMP, año 1949:

MODIFICACIÓN DE ESTATUTOS

Se modifican los estatutos del Colegio de Médicos (2-4-1949), para incluir en la próxima directiva un Bibliotecario y 3 Vocales (en lugar de 2), a proposición del Dr. Orlando Pompilio Lara Bereciartu, a la fecha director del Hospital.

El Dr. Lara Beraciatu es el director (profesional) del Hospital con la mayor participación gremial en la historia del Gremio y del Hospital. Fundador del Colegio de Médicos y de la Federación Médica Venezolana; ya de director, fundó la Sociedad de Médicos del Hospital y participó y fue directivo, del Colegio de Médicos (ningún otro director del Hospital ha sido directivo del Colegio simultáneamente).

SESIÓN CIENTÍFICA

Los Drs. Humberto Campins Macías y Modesto Scharyj presentan (12-7-1949) 2 casos de granuloma paracoccidiodeo estudiados en el Hospital, los 1.os descritos en el Estado Lara, con comprobación histológica.

El trabajo se presentó durante la sesión científica en asamblea del Colegio de Médicos del Estado Lara, y constituye la 2.ª participación en actividades científicas del Dr. Scharyj desde su ingreso al Hospital (lo que se hará frecuente en adelante). Posteriormente será publicado en la Gaceta Médica de Caracas.

JUNTA DIRECTIVA

Asume (12-7-1949) la nueva Junta Directiva del Colegio de Médicos del Estado Lara, período 1949-50:

Presidente: José Napoleón Saldivia Hawe, jefe de Servicio de Cirugía del Hospital Antonio María Pineda;

Vicepresidente: Alfonso Garmendia Graterón, ex jefe de Servicio de Oftalmología del Hospital Antonio María Pineda;

Secretario de Actas: Luis Oscar Giménez Giménez, neumonólogo del Sanatorio Antituberculoso;

Secretario de Correspondencia: Francisco Gómez Padrón, médico del Hospital Antonio María Pineda;
Tesorero: Vicenzo Addimandi, médico del Hospital de Niños "Daniel Camejo Acosta";
1.er Vocal: Ramón Ignacio Méndez Llamozas, jefe del Servicio de Cardiología del Hospital Antonio María Pineda;
2.º Vocal: Carlos Zubillaga Zubillaga, subdirector del Sanatorio Antituberculoso; y
3.er Vocal: Pedro Adrián Santeliz, cirujano del Hospital Antonio María Pineda.
Bibliotecario: Humberto Campins Macías, jefe del Servicio Dermatología del Hospital Antonio María Pineda.
Delegado a la Asamblea de la FMV: Dr. Luis Oscar Giménez Giménez.
Tribunal Disciplinario: Luis Gómez López, director del Sanatorio Antituberculoso; Cordero Ramos; y Alberto José Mendoza Manzanilla, ex jefe del Servicio de Consulta Externa del Hospital Antonio María Pineda.

Por 1.ª vez se elige un bibliotecario como parte de la Junta Directiva. Se considera al Dr. Humberto Campins Macías como el fundador de la Biblioteca del Colegio de Médicos. Ya era director de la biblioteca designado por la directiva saliente y ahora pasa a ser Bibliotecario electo, posición que ocupará, mediante elecciones sucesivas cada año hasta 1953, cuando es sustituido por el Dr. Rafael Cordero Moreno, casualmente quien lo había designado 1.er bibliotecario. La biblioteca será cerrada y donada a la UCLA en la directiva 1982-84, siendo su último bibliotecario efectivo el Dr. Elías Miguel Roberti Riera. La posición de Bibliotecario persistió en la Junta Directiva por 2 períodos mas (1984-86 y 1986-88) cuando, al modificarse los estatutos fue eliminada.

En la figura superior observamos una fotografía clásica de participantes en un Acto del Colegio de Médicos, fecha imprecisa con la Directiva (1949), donde la mayoría de los presentes son miembros del Hospital Antonio María Pineda (HAMP). En la fotografía pueden identificarse los Drs. (de Izq. a Der.):
Sentados: (1) Francisco M Rosell Quintana, pediatra Hospital de Niños "Daniel Camejo Acosta"; (2) Luis Oscar Giménez Giménez, neumonólogo Sanatorio Antituberculoso y Médico Forense de Barquisimeto; (3) José Napoleón Saldivia Hawe, jefe de Servicio de Cirugía del HAMP y

Presidente del Colegio de Médicos; (4) Orlando Pompilio Lara Bereciartu, director del HAMP; y (5) Dentista Francisco Humberto Cordido Rovati, dentista del HAMP.

De pie: (1) Ramón Cecilio Zubillaga Herrera, gastroenterólogo; (2) Jesús María Cortés Bastidas, gastroenterólogo; (3) José Rafael Cortés Bastidas, internista; (4) Pedro San José Caballero, traumatólogo; (5) Rafael Cordero Moreno, Oftalmólogo; (6) ?; (7) Octavio Fadrique Seijas Octavio, traumatólogo; (8) ?; (9) Carlos Sebastián Zavarce Zavarce, cirujano; (10) Crescencio Rodríguez, internista; (11) Ramón Ignacio Méndez Llamozas, jefe del Servicio de Cardiología; (12) Theoscar Sanoja Hernández, jefe del Servicio de Radiología; (13) Hernán Cortés Mujica, jefe del Servicio de Traumatología; (14) Ricardo Alberto Hernández Rovati, internista; (15) Antonio Bujanda Yépez, internista; y (16) Humberto Campins Macías, jefe del Servicio de Dermatología; todos del HAMP.

NOTA: No logramos identificar los colocados en las posiciones (6) y (8).

(La fotografía es identificada en varias crónicas como "plantel médico del Hospital Antonio María Pineda 1950". Entre otras fuentes, puede verse en: Félix Nazareno Pifano: *Historia de un Gremio*. (Ed.) Colegio de Médicos del Estado Lara. Tipografía Litografía Horizonte. Barquisimeto 2000; pag. 46).

PUBLICACIONES PERIÓDICAS, Año 1949 (diferentes fechas, orden alfabético 1er autor):

- Campins Macias, Humberto; Scharyj, Modesto: *Coccidioidomicosis.* Gaceta Médica de Caracas, 57: 19-24, 1949.
  Es el 1.er caso de Coccidioidomicosis descubierto en Venezuela

- Campins Macias, Humberto; Scharyj, Modesto; y Gluck, V: ***Coccidioidomicosis (Enfermedad de Posadas). Su comprobación en Venezuela***. Arch. Venezol. Patol. Trop. Parasit. Méd. 1: 215-234, 1949.

- Campins Macias, Humberto; Scharyj, Modesto; y Cortés Bastidas, Rafael José: ***Coccidioidomicosis en Venezuela. Relación del segundo caso estudiado***. Gaceta Médica de Caracas, 57: 213-226, 1949.

Por el descubrimiento de la Coccidioidomicosis en Venezuela y su publicación en varios artículos a lo largo del año, el Dr. Humberto Campis Macías recibirá el Premio Nacional de Medicina "Dr Santos A Dominici" en Febrero 1950, creado por el MSAS.

Figura derecha: Reporte sobre el Premio ganado por el Dr. Humberto Campins en la Revista "Venezuela Up-to-Date", Washington DC, April 1950, pág 8.

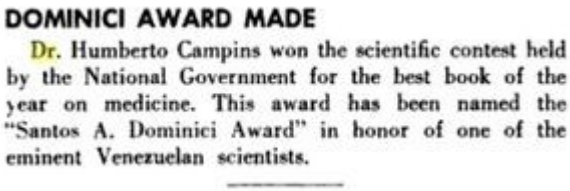
DOMINICI AWARD MADE

Dr. Humberto Campins won the scientific contest held by the National Government for the best book of the year on medicine. This award has been named the "Santos A. Dominici Award" in honor of one of the eminent Venezuelan scientists.

- Rísquez Iribarren, Rafael; Cordero Moreno, Rafael V; y Anduze, Pablo José.: ***Consideraciones generales acerca de la conjuntivitis epidémica***. Bol Med 1(2): 109-26, Enero 1949.

El Dr. Cordero es jefe del Servicio de Oftalmología del Hospital Antonio María Pineda de Barquisimeto y los Drs. Rísquez y (MV) Anduze son Coordinador de Salud y Jefe de Entomología Médica, respectivamente, de la Creole Petroleum Corporation de Venezuela, con sede en Caracas.

Termina así la primera parte de la historia del Hospital Antonio María Pineda, que inicia el año 1950 enfrentando un nuevo reto: su paso de Hospital Municipal a Hospital Nacional

ADENDOS, año 1949:

1. LA CANCHA PIAR

Figura Inferior: Inicio de los Campeonatos de "Bolibol" femenino en la Cancha Piar, frente al Cuartel Nacional y Diagonal al Hospital Antonio María Pineda (fecha y autor no precisados). La imagen al fondo, sobre la pared, corresponde a la Iglesia Inmaculada Concepción.

Nótese la evolución de los uniformes de las jugadoras en relación a la fotografía siguiente, que es posterior cronológicamente.

Figura Inferior: Campeonato femenino de "bolibol" en la Cancha Piar (Enero 1950, autor no precisado). Nótese las 2 antiguas torres del telégrafo, sin uso desde hace varios años, situadas frente al Hospital Antonio María Pineda (no visible en la foto), y aún no desmontadas.

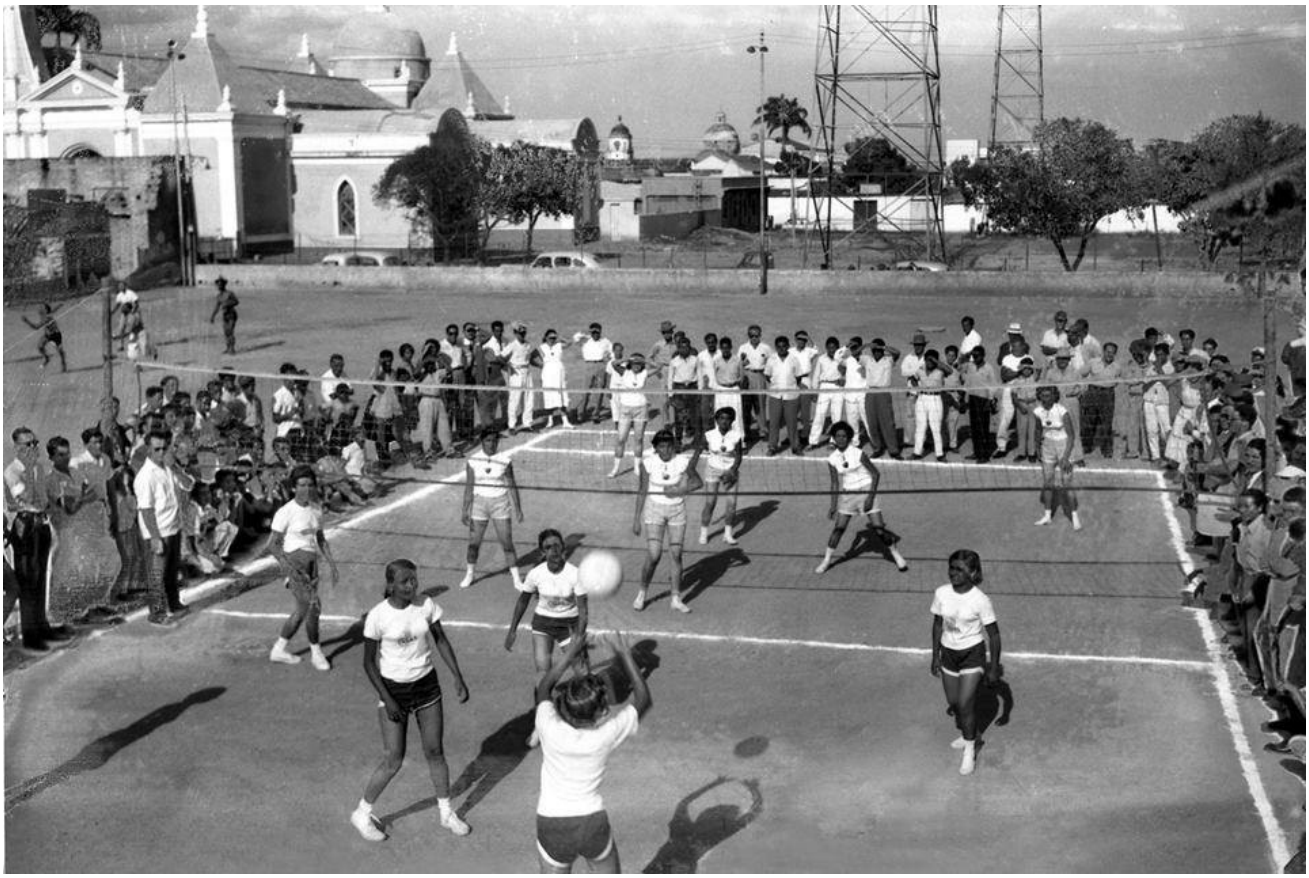

2. LA URBANIZACIÓN "CONCORDIA", VÍA PANAMERICANA.

Figura superior: Vía Panamericana, desde Pata e'palo, a principios de 1950. Autor y fecha exacta

no precisados. Se observa en el centro la Urbanización La Concordia, finalizada su construcción, en espera de ser inaugurada. Uno de los adjudicatarios de las viviendas es la Enf. Aurora Rivas Marchena (Casa N.º 62), directora de la ENE-Lara. Parte de las viviendas no asignadas, serán usadas para damnificados del terremoto de El Tocuyo este mismo año. Al frente de La Concordia, al otro lado de la vía (no visible en la foto) se está construyendo el Hospital General de Barquisimeto.

BIBLIOGRAFÍA MENCIONADA EN EL TEXTO:

Angulo Arvelo, Luis Alejandro. *Resumen cronológico de la historia de la medicina en Venezuela.* Capítulo 4. 2da Edición. Caracas 1979.

Anzola, David. *El problema de la mendicidad en Barquisimeto.* Tipografía Nicolás Vásquez Barquisimeto 1944; 8 pag.
- - *Barquisimetanos Ilustres.* Editorial Ávila Gráfica, Caracas 1952.

Aoun Soulie, Claudio; Briceño Iragory, Leopoldo (Ed.). *Colección Razetti*, Vol 12. Editorial ATEPROCA, Caracas 2012.

Campins, Humberto y Silva Álvarez, Alberto: *Sifilide Pustulosa Acneiforme*. Rev. de la Sociedad Médica del Estado Lara, 1941.

Caraballo Pericci, Ciro. *Cementerio Bella Vista.* Ediciones UCV. Caracas 1999.

Cartens Echenique, Rafael. *Un caso de embarazo ectópico*. Rev Policlínica Caracas 10: 121-122, 1941.

Ceballos G, R A Segundo. *Del Hospital de Caridad al Hospital Central de Barquisimeto 1.880-1.954*. Editorial Horizonte C.A., Barquisimeto 2008.

Celis Pérez, Alfredo. *Homenaje a distinguidos médicos larenses decanos de la medicina venezolana*". Revista FMV Nº 2, 1947.

Cordes, FC; Cordero Moreno, Rafael. *Atopic catarats; report of four cases*. Am J Ophthalmol 29:402-07, April 1946.

Comité Organizador del XXI Congreso Mundial de Dermatología (Ed). *Historia de la Dermatología Latinoamericana.* Editorial Privat, Toulouse, Francia 2007.

Despujols, Jose Antonio. *Tuberculosis genital en Venezuela*. Editorial Cosmos; Caracas 1940.

Feria Exposición Agro-Pecuaria, Industrial y Comercial (Ed.). *Programa Oficial e informes generales sobre la Feria Exposición Agro-Pecuaria, Industrial y Comercial.* Editores Pax, Publicidad Técnica General. Barquisimeto 1941.

García Maldonado, Leopoldo. *Notas preliminares sobre doctrina y plan de asistencia hospitalaria en Venezuela*. Litografía del Comercio; Caracas 1947.

Guarapo Rodríguez, Cutberto. *Génesis de la Federación Médica Venezolana. Controversias*. Rev Soc Venez Historia de la Medicina 60(1-2): 2011.

Hernández Rovati, Ricardo. *Bases para un proyecto de asistencia municipal*. Impresores Unidos. Caracas 1938.

Ministerio de Instrucción Pública (Ed.). *Memoria que el Ministro de Instrucción Pública presenta al Congreso Nacional en sus sesiones ordinarias de 1.923*. Tipografía Americana, Caracas 1923.

MSAS (Ed.). *Memoria II Congreso Venezolano de Tuberculosis*. Litografía y Tipografía del Comercio, Caracas 1945. 2 Vol.

OMS. *Manual de la Clasificación Internacional de Enfermedades, Traumatismos y Causas de Defunción (CIE-6)*, MSAS (Ed.). Caracas 1948.

Osuna B, Aníbal. *Una biografía del Dr. Ambrosio Perera.* Revista de la Sociedad Venezolana de Historia de la Medicina.

Pifano, Félix Nazareno. *Historia de un Gremio*. (Ed.) Colegio de Médicos del Estado Lara. Tipografía Litografía Horizonte; Barquisimeto 2000.

Pimentel Orta, José Luis. *Antología histórica de la medicina venezolana con los hechos históricos mas relevantes en Venezuela y el mundo*. UDO (Ed.) Imprenta Universitaria. Cumaná 2006.

Silva Uzcátegui, Rafael Domingo. *Enciclopedia Larense.* 3ª Edición. Biblioteca de autores larenses. Ediciones de la Presidencia de la República. Servicio Gráfico Editorial S.A. Caracas 1981.

US Public Health Service, Division of Public Health Methods (Ed.). *Manual for coding cause of illness according to a diagnosis code for tabulating morbidity statistics*. Government Publishing Office, Washington D.C.1944.

Valladares, Rogelio. *La mortalidad infantil en El Tocuyo*. Rev Unidad Sanitaria 4: 7-9, 1945.

Venegas Filardo, Pascual. *Obras Completas.* Tomo 2, Caracas 1996.

Veracoechea Lozada, Oscar. *Los XXX años del Colegio de Médicos del Estado Lara*. Rev Centro Occidental de Medicina 2(2): 107-108, Abr-Jun 1972.

Zubillaga Perera, José María. *Procerato Caroreño.* Tipografía El Impulso. Barquisimeto 1941; 172 págs.

SIGUIENTE:
Capítulo 13: El Hospital Antonio María Pineda Nacional 1950 – 1954
ANTERIOR:
Capítulo 11. El Hospital La Caridad III 1936 – 1939

COMENTARIOS Y OBSERVACIONES: hcamp-historia@mailfence.com