CAPÍTULO 61

Año 1996 Hospital Central Universitario "Antonio María Pineda"

CONTENIDO: I – Autoridades: del Hospital, de Salud, Locales; II – Egresados de las Residencias: Anestesiología, Cirugía General, Cirugía Pediátrica, Gastroenterología; Medicina de Emergencia, Medicina Interna, Obstetricia y Ginecología, Oftalmología, Puericultura y Pediatría, Radiodiagnóstico, Traumatología; III – Sociedades Científicas: Academia Nacional de Medicina, Medicina Interna, Micología, Obstetricia y Ginecología, Puericultura y Pediatría; IV – Colegio de Médicos: Junta Directiva, Día del Médico, la "Hora 0"; V – Cronología de Eventos; VI – Decanato de Medicina: Autoridades, Egresados de Posgrados (Higiene Mental, Psiquiatría Infantil, Salud Pública), Promoción 33 de Médicos Cirujanos, Jubilaciones, Trabajos de Ascenso; VII – Resúmenes del año: Eventos Científicos, Libros, Obituarios, Publicaciones; VIII – Adendo: Demolición de la Casa de las Maporas.

I – AUTORIDADES:

Autoridades del Hospital:
Director: Dr. Francisco Javier Rojas Pérez;
Subdirector: Álvaro Antonio Cabrera Hernández;
Director Adjunto de Atención Médica: Dr. Carlos Alexis Pérez Agüero;
Directores Adjuntos Docentes: Dra. Ana Cecilia Miliani Villasmíl, hasta abril;
Dr. Héctor Jesús Rey García.

Jefes de Dptos. No Clínicos: Bienestar Social: Lic. (TS) Carmen Lucía de Segura.
Enfermería: Enf. Elizabeth Mescheriakov Kassatkin.
Epidemiología: Dra. Patricia Eugenia Zeman Morand, hasta junio;
Dr. Wilmer Bracho.
Farmacia: Dra. (Far.) Ana Polanco;
Ingeniería y Mantenimiento: Ing. Ivonne Delgado;
Intendente: Lic. Jesús García;
Oficina Bienes Nacionales: Sra. Elia de la Paz Nevada de Pacheco.
Lavandería y Lencería: Sra. Olga Catarí.
Nutrición y Dietética: Lic. (Die.) Chiquinquirá de Lourdes Durán de Balza.
Oficina de Personal: Lic. René Alvarado, hasta marzo;
Lic. Alfredo Pérez Reaño.
Oficina Recaudadora de Fondos Voluntarios: Lic. Silvia Corina Corti Olivares.
Párroco: Presbítero José Mendoza.
Registro y Estadísticas de Salud: Sra. Vilma Josefina Falcón Moreno.

Coordinador General de Médicos Internos: Dr. Alberto Noél Morales Romero.
Coordinadores Departamentales de Internos y Residentes:
Cirugía: Dr. Franklin Augusto Majano Sánchez;
Medicina: Dr. José Ernesto Moros Guédez;
Obstetricia y Ginecología: Dr. Leopoldo Francisco Barrera, hasta febrero;
Dra. Míriam Silvana Jara Proaño
Pediatría: Dr. Luis Alberto Pérez.

Autoridades de Salud:
Ministro de Sanidad y Asistencia Social: Dr. Pedro Rincón Gutiérrez.
Director Regional del Sistema Nacional de Salud: Dr. Gustavo Maldonado Hernández;
Epidemiólogo Regional: Dr. Edgar Eduardo Rivera Gallardo
Coordinador Regional de Atención al Niño y Adolescente: Dr. Armando José Arias Gómez.
Coordinador Regional de Atención Materna y Planificación Familiar: Dr. Jesús Alberto Rojas Paredes.
Presidente de FUNDASALUD: Dr. Bartolomé Finizola Celli, hasta enero;
Dra. Aída Pérez de Saturno.

Directora del Hospital General “Luis Gómez López”: Dra. Elizabeth Avelina Manzanilla de Valecillos;
Jefa de la Unidad Sanitaria de Barquisimeto: Dra. Alba Marina Rivero Olavarieta.
Coordinadora del Ambulatorio Urbano Tipo III “Dr. Daniel Camejo Acosta”: Dra. Marta Elena López.
Coordinadora Ambulatorio Urbano Tipo II “Dr. Agustín Zubillaga”: Dra. Nancy Josefina Paredes de Brandt.
Coordinadora del Ambulatorio Urbano Tipo II “Simón Bolívar”: Dra. María Teresa Pérez González.
Coordinadora del Ambulatorio Urbano Tipo I de El Ujano: Dra. Sonia Josefina Rojas de Mendoza.
Coordinadora del Ambulatorio Urbano Tipo I de El Olivo: Dra. Conceta María Lapi García
Coordinadora del Ambulatorio Urbano Tipo I Casa Sindical: Dra. Briana del Carmen González González.
Coordinador del Ambulatorio Rural Tipo II de Guaríco: Dr. Jaime de Jesús Guerrero Puente.

Autoridades Locales:
Gobernador del Estado Lara: Per. Orlando José Fernández Medina.
Alcalde del Distrito Iribarren: Dr. (Abg.) Macario Bonifacio González Arias (electo 3-12-1995, asume 1-1-1996).

II – EGRESADOS DE LAS RESIDENCIAS Y CURSOS DE POSGRADO DEL HCAMP, año 1996:

Anestesiología (21ro. curso Residencia de Posgrado, 3 años, lapso 1993-96). Drs.:
- **María Leonia De Sousa Gómez** (Médico Cirujano UCLA 1985). Tesis: *Estudio comparativo entre Tiopental Sódico, Etomidato y Propofol en sus efectos sobre tensión arterial y frecuencia cardíaca durante la inducción anestésica*. Tutor: Dr. Ruy Darío Medina Morales. Ingresa como especialista al Hospital IVSS “Dr. Juan Daza Pereira”, de Barquisimeto,
- **Carmen Lorenza Herrera Veróes de Mendoza** (Médico Cirujano ULA 1986). Tesis: *Aumento de las cifras de glicemia en pacientes sometidas a stress quirúrgico con la utilización de los agentes Halotano y Ethrane*. Tutor: Dr. Fausto Ferruccio Stocco Squizzato*. Natural de San Felipe, Estado Yaracuy, se radica en Tinaquillo, Estado Cojedes.

*** Tesis presentada posteriormente. El Dr. Stocco, Especialista en Anestesiología IAHLA-ULA 1997, ingresa al Decanato de Medicina de la UCLA en tal fecha, asignado como adjunto docente al Servicio de Anestesiología del HCAMP.**

- **José Rafael Luna Mata**. Tesis: *Efecto del Fentanyl, usado en la inducción anestésica para Cesárea, sobre las respiraciones del Neonato*. Tutor: Dr. Douglas Miguel Yépez Quintero. Se radica en Porlamar, Estado Nueva Esparta.
- **Ramón Ignacio Mora Zerpa**. Tesis: *Niveles de Cortisol plasmático en niños luego de la inducción de la anestesia con Etomidato.* Tutor: Lic. Jesús Antonio Escalona. Asesor: Dr. Antonio José Ave Cabarga. Se radica en San Felipe, Estado Yaracuy.
- **Carlos José Morales González**. Tesis: *Comparación entre Bupivacaina más Fentanyl versus Bupivacaina a través de Cateter Peridural en el control del dolor postoperatorio*. Tutor: Dr. Sofonias Zapata Colorado.
- **José Alexander Narváez González**. Tesis: *Ondansetron vs. Metoclopramida en la incidencia de náuseas y/o vómitos postoperatorios en pacientes sometidos a cirugía electiva bajo anestesia general balanceada*. Tutor: Dr. Oscar Augusto Quiñones Rodríguez. Ingresa como especialista al Hospital “Dr. Luis Razetti”, Barcelona, Estado Anzoátegui.
- **Leonel Jesús Núñez Graterol**. Tesis: *Estudio comparativo de anestesia peridural balanceada, Bupivacaina al 0,0625% mas Fentanyl vs Lidocaina al 1% en analgesia obstétrica*. Tutor: Dr. Douglas Miguel Yépez Quintero. Ingresa como especialista al Hospital General “Dr. Adolfo Prince Lara”, en Puerto Cabello, Estado Carabobo.
- **Víctor José Padrón Alvarado** (Médico Cirujano ULA 1986). Natural de San Fernando, Estado Apure, se radica en dicha ciudad.
- **Morella Pastora Peraza Rodríguez de Padilla** (Médico Cirujano UCLA 1985). Tesis: *Efecto de la Clonidina sobre la respuesta hemodinámica inducida por la Laringoscopia e Intubación Endotraqueal*. Tutor: Dr. Hebert Orlando Ramírez Parrilla.
- **María Gracia Pesenti Marcelli** (Médico Cirujano ULA 1987).Tesis: *Dosis comparativas de Proposol en inducción y mantenimiento de la Anestesia*. Tutor: Dr. Manuel Alfredo Alvarado Giménez. Natural de Los Taques, Estado Falcón, ingresa como especialista al Hospital Central de Valera Estado Trujillo.
- **Iván Eduardo Plaza Yánez** (Médico Cirujano UCLA 1986). Tesis: *Eficacia analgésica entre Ketorolac Trometamina, Ketoprofen y Clorhidrato de Tramadol en el postoperatorio de pacientes sometidos a cirugía ginecoobstétrica*. Tutor: Dr. Rafael Hernández Hernández.

Figuras Izq. a Der.: Dras. María Gracia Pesenti Marcelli y Morella Pastora Peraza Rodríguez de Padilla, Especialistas en Anestesiología HCAMP-UCLA 1996.

Cirugía General (16to. curso Residencia de Posgrado, 4 años, lapso 1992-96). Drs.:

- **Italo Felipe Apruzzese Gutiérrez**. Tesis: *Colecistectomía Minitraumática por Minilaparatomía*. Tutor: Dr. Franklin Augusto Majano Sánchez. Se radica en Maracaibo, Estado Zulia, hará Cirugía Cardiovascular.
- **Ninive Claret Azuaje Parra** (Medico Cirujano LUZ 1987). Tesis: *Colecistectomía e Histerectomía Abdominal en Simultáneo*. Tutor: Dr. José Manuel Gozaine Mollejas. Ingresa al HCAMP como adjunta, asignada al Servicio de Cirugía Nº 1).
- **Ibrahím Antonio Echeverría** (Médico Cirujano UCLA 1986). Tesis: *Hernias Inguinocrurales. Evaluación de la técnica del Dr. Iván Humpierres H.* Tutora: Dra. Nieves María Lira Soto. Ingresa al HCAMP como adjunto, asignado al Servicio de Cirugía Nº 5.
- **Ricardo Vinzo Molina** (Médico Cirujano UCLA 1989). Tesis: *Tratamiento actual de las heridas penetrantes del Cuello. Experiencia en el Hospital Central Universitario "Antonio María Pineda".* Tutor: Dr. José Manuel Gozaine Mollejas. Ingresa como especialista al Hospital Central "Dr. Placido Daniel Rodríguez Rivero" en San Felipe, Estado Yaracuy.

Figuras Izq. a Der.: Drs. Ninive Claret Azuaje Parra, Italo Felipe Apruzzese Gutierrez e Ibrahím Antonio Echeverría, Especialistas en Cirugía General HCAMP-UCLA 1996.

Cirugía Pediátrica (13er. curso Residencia de Posgrado, 3 años, lapso 1993-96). Dras.:

- **Elizabeth Basantes Heredia de Penedo** (Médico Cirujano ULA 1985).Tesis: *Fimosis e Infección de Vías Urinarias*. Tutor: Dr. Cruz Mario Silva Aponte. Natural de Ciudad Bolívar, Estado Bolívar, se radica en San Cristóbal, Estado Táchira.
- **Xiomara Josefina Gómez Caraballo**. Tesis: *Imágenes Ultrasonográficas Pre y Post Piloromiotomías en Estenosis Hipertrófica del Píloro*. Tutora: Dra. Rafaela Pastora Pérez Osal de Domínguez.
- **Belkis Josefina Urbano Salina**. Tesis: *Plastia Prepucial*. Tutor: Dr. Jesús Teodoro Ramírez Zambrano. Se radica en Guacara, Estado Carabobo.

Es la 1ra. vez, en la historia de este posgrado, que egresa una promoción de "solo doctoras".

Gastroenterología (1er. curso de Posgrado, 2 años, lapso septiembre 1993 – septiembre 1995):

Este curso terminó formalmente en septiembre 1995, pero los residentes presentaron tesis y se registran oficialmente como graduados en la UCLA en 1996.

- **Juan Carlos Canache Triana** (Médico Cirujano UCLA 1984). Tesis: *Aspectos epidemiológicos clínicos endoscópicos de la Hemorragia Digestiva Superior. Servicio de Gastroenterología del Hospital Central Universitario Antonio María Pineda Barquisimeto Febrero - Octubre 1995.* Tutor: Dr. Alfredo Simón Suárez Isea.
- **Manuel Antonio Mindiola Madriz** (Médico Cirujano UCLA 1986; médico interno HCAMP 1987-89; Internista HCAMP-UCLA 1992).
- **Martha Elisa Vetencourt Sagan** (Médico Cirujano UCLA 1986; médico interno HCAMP 1987-89; Internista HCAMP-UCLA 1992). Tesis: *Determinación de infección por Helicobacter pylori mediante métodos de tinción. Servicio de Gastroenterología.* Tutores: Drs. Alfredo Simón Suárez Isea y Lila Paraskeva Rumenoff Soto. Establece ejercicio privado como especialista en la Clínica Acosta Ortiz de Barquisimeto (donde también ejerce la misma especialidad su padre.

Figura derecha: Dra. Martha Elisa Vetencourt Sagan, Especialista en Gastroenterología HCAMP-UCLA 1996.

La Dra. Vetencourt Sagan es hija del Dr. Rafael José Vetencourt Rojas, jefe del Servicio de Gastroenterología del HCAMP y coordinador del curso de Posgrado que ejecuta la UCLA en el mismo.

Medicina de Emergencia (1er. curso Residencia Asistencial Programada, 2 años, lapso 1994-96), Drs.:
- **Loengris Coromoto Agüero Terán**. Sigue en el HCAMP como residente de Medicina Crítica y Terapia Intensiva;
- **Griselia Josefa Bohórquez Blanco*** (Médico Cirujano UCLA 1985; médico interno HCAMP 1986-88). Ingresa como docente al Decanato de Medicina, asignado al Servicio de Emergencia General del HCAMP.
- **Eneida Rosa Castillo** (Médico Cirujano UCLA 1985);
- **Alfredo José Francisco Alvarado** (Médico Cirujano UCLA 1991). Sigue en el HCAMP como especialista contratado asignado al Servicio de Emergencia General.
- **María Elena González Orozco**. Sigue en el HCAMP como residente de Anestesiología;
- **Gustavo José López Colmenares*** (Médico Cirujano UCLA 1990). Ingresa como docente al Decanato de Medicina, asignado al Servicio de Emergencia General del HCAMP.
- **José Luis Mujica García** (Médico Cirujano UCLA 1991); luego hará Hematología y se radica en Caracas, y
- **Mayela Aurora Rivero López** (Médico Cirujano UCLA 1988; médico interno HCAMP 1989-91); luego hará la residencia de Medicina Crítica y Terapia Intensiva HCAMP, promoción 2000.

*** Ingresan al Servicio de Emergencia General del HCAMP como especialistas (Docentes por el Decanato de Medicina).**

Figura derecha: Drs. Alfredo José Francisco Alvarado y Loengris Coromoto Agüero Terán, Especialistas en Medicina de Emergencia HCAMP 1996.

Medicina Interna (17mo. curso Residencia de Posgrado, 3 años, lapso 1993-96). Drs.:
- **Alirio Antonio Álvarez Colmenares** (Médico Cirujano UCLA 1985; médico interno HCAMP 1986-88). Tesis: *Regresión de la Hipertrofia Ventricular Izquierda en pacientes hipertensos con el uso de Enalapril o Atenolol.* Tutora: Dra. Dilcia Cecilia Giménez Giménez.
- **Inmaculada Concepción D'Amelio Narváez**. Tesis: *Efectos terapéuticos del Captopril sobre la función Ventricular Izquierda post-infarto Agudo del Miocardio.* Tutor: Dr. Kleper Vicente Orellana Terán. Sigue en el HCAMP como Residente de Medicina Crítica.
- **Marisela del Carmen González Gatite** (Médico Cirujano ULA 1987). Natural de Barinas, Estado Barinas. Tesis: *Accidentes Vasculares Cerebrales en Adultos Jóvenes.* Tutor: Dr. Hebert Orlando Ramírez Parrilla. Luego hará la residencia de Medicina Crítica y Terapia Intensiva HCAMP, promoción 2000.
- **Hugo A Martínez C**.
- **Pedro Roberto Oberto Colmenarez** (Médico Cirujano UCLA 1985).
- **Emilio Antonio Parra López** (Médico Cirujano UCLA 1987). Tesis: *Incidencia de fiebre y bacteriemia en los servicios de Medicina Interna del Hospital Central Universitario "Antonio María Pineda".* Tutor: Dr. José Ramón Cedeño Morales. Ingresa como especialista al Hospital “Dr. Tiburcio Garrido” de Chivacoa, Estado Yaracuy),

Figura derecha: Dra. Inmaculada Concepción D'Amelio Narváez, Especialista en Medicina Interna HCAMP-UCLA 1996.

Obstetricia y Ginecología (13er. curso Residencia de Posgrado, 3 años, lapso 1993-96). Drs.:
- **Oscar Alonso Añez Valbuena**. Tesis: *Biopsia temprana de endometrio dirigida mediante la Curva de Temperatura Basal en la detección de Insuficiencia del Cuerpo Lúteo.* Tutor: Dr. Leo Ramón Acosta Palma. Se radica en Mérida, Estado Mérida.
- **Nelson José Lucena** (Médico Cirujano UCLA 1982). Tesis: *Diagnóstico de oligoamnios por ultrasonidos e incidencia de riesgo perinatal.* Tutor: Dr. Leo Ramón Acosta Palma.
- **Alirio José Luzardo Barrios**. Tesis: *Estudio comparativo del uso de Fenidipina vs Fenoterol en la Amenaza de Parto Prematuro.* Tutor: Dr. Héctor Jesús Rey García. Ingresa como especialista al Ambulatorio de la Cruz

Roja en Barquisimeto.
- **Mariela del C Meza Valero de Sayago** (Médico Cirujano ULA 1987). Tesis: *Evaluación de la presión arterial en recién nacidos producto de madres hipertensas tratadas con hipotensores orales.* Tutor: Dr. Diamantino Viegas De Sousa. Natural de Barinas, Estado Barinas, se radica en Valera, Estado Trujillo.
- **Jorge Muchati Zaher** (Médico Cirujano ULA 1985). Tesis: *Epidemiología del climaterio en mujeres mayores de 40 años.* Tutor: Dr. Leo Ramón Acosta Palma. Natural de Maracay, Estado Arafua, se radica en Turén, Estado Portuguesa.
- **Pitter Jen Perozo Hurtado** (Médico Cirujano ULA 1987). Tesis: *Prevención de la hemorragia posterior al alumbramiento placentario.* Tutor: Dr. Leopoldo Antonio Marzullo González. Natural de La Corocora, Estado Lara, se radica en Guanare, Estado Portuguesa.
- **Isis Noraima Ramírez Algarra** (Médico interno 1987-89 y residente de Urología 1989-90 en el HCAMP). Tesis: *Opinión del personal médico, paramédico administrativo, obrero y usuarios sobre el funcionamiento del Departamento de Ginecología y Obstetricia del Hospital Central Antonio María Pineda.* Tutor: Dr. Marco Tulio Mendoza Dávila.
- **Carlos Guillermo Riera Crespo**.
- **Carmen Yelitza Timaure González**. Tesis: *Estimulación Vibroacústica Intraparto como Prueba de Bienestar Fetal.* Tutor: Dr. Francisco Solano Medina Suárez.
- **Loida Yamilét Valerio Castillo** (Médico Cirujano UCLA 1986). Tesis: *Estudio comparativo de los niveles de Sodio y Potasio durante el puerperio de pacientes hipertensas.* Tutora: Dra. Carmen Virginia Rodríguez Santiago.
- **Melania del Valle Vílchez Marín**. Tesis: *Corioammniotitis Subclínica en las amenazas de Parto Prematuro.* Tutor: Dr. Héctor Jesús Rey García.

Oftalmología (5to. curso RAP, 3 años, lapso 1993-96), Drs.:
- **Míriam Coromoto Hernández Falcón**,
- **Neris Coromoto Navas Martínez** (Médico Cirujano UNEFM),
- **Faride Nur Somair** (Médico Cirujano UCLA 1987), y
- **Yamelis Rojas Veras**. Se radica en Ciudad Ojeda, Estado Zulia.

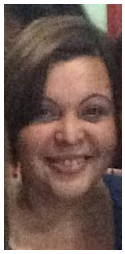

Figura derecha: Dra. Míriam Coromoto Hernández Falcón, Especialista en Oftalmología HCAMP 1996.

Las Dras. Hernández Falcón y Navas Martínez ingresan como especialistas al Servicio de Oftalmología del HCAMP. La Dra. Nur es docente del Dpto. de Ciencias Morfológicas del Decanato de Medicina, UCLA, asignada al Servicio de Oftalmología del HCAMP.

Puericultura y Pediatría: (20mo. curso Residencia de Posgrado, 3 años, lapso 1993-96). Drs.:
- **Zuleyma Josefina Atacho Guanipa**. Tesis: *Intoxicación por plantas de uso popular en Pediatría.* Tutor: Dr. Manuel Segundo Ramírez Sánchez. Ingresa como docente al Decanato de Medicina, UCLA, asignada al Dpto. de Pediatría en el HCAMP.
- **Asiloe Judith Coronado Vásquez** (Médico Cirujano UCLA, 1987). Tesis: *Prevalencia de Hipertensión Arterial y factores de riesgo de Hipertensión en adolescentes de 11 a 18 años de edad.* Tutores: Dr. Elías Miguel Roberti Riera y Lic. Alirio José Zambrano Piña. Se radica en Pampanito, Estado Trujillo.
- **María Eugenia Jimeno Manjarres** (Br. en Ciencias Liceo “Lisandro Alvarado”; Médico Cirujano UCLA 1984). Ingresa como especialista al Ambulatorio “Daniel Camejo Acosta” en Barquisimeto.
- **Yoneida Margarita Lozano Machado** (Médico Cirujano LUZ). Tesis: *Inicio puberal en escolares masculinos.* Tutora: Dra. Migdalia Suárez de Lugo. Se radica en Maracaibo, Estado Zulia; hará Oncología Pediátrica e ingresa como especialista al Hospital de Especialidades Pediátricas en Maracaibo.
- **Ángela Gisela Morán Villalobos**. Tesis: *Frecuencia de infección urinaria en convulsiones febriles.* Tutores: Dr. Antonio José González Mata y Lic. (Bioa.) Rafael Alfonso Roa Brito. Se radica en Maracaibo, Estado Zulia.
- **Belkys Zulay Moreno Herrera**.
- **Mercedes Josefina Polanco Requena** (Médico Cirujano UCLA 1987). Tesis: *Nivel de conocimientos sobre sexualidad humana de los adolescentes.* Tutor: Dr. Armando José Arias Gómez. Se radica en Espino, Estado Guárico.
- **Alí Aristóbulo Riera Ballestero**. Ingresa como especialista al HGPO en Carora, Estado Lara.
- **Irene Ignacia Saavedra Tirado** (Médico Cirujano UCLA 1990; médico interno HCAMP 1991-93). Tesis: *Valor*

pronóstico de las alteraciones plaquetarias en Meningoencefalitis Bacteriana. Tutor: Dr. Antonio José González Mata. Ingresa como docente a la UCLA asignada al Dpto. de Pediatría en el HCAMP.

- **Nora Beatriz Timaure Cuevas**. Tesis: *Incidencia de defectos ortopédicos en miembros inferiores en niños.* Tutores: Dr. Francisco Ramón Giménez Colmenares y Lic. Alirio José Zambrano Piña. Se radica en San Felipe, Estado Yaracuy.

Figuras Izq. a Der.: Dras. Irene Ignacia Saavedra Tirado y Yoneida Margarita Lozano Machado, Especialistas en Puericultura y Pediatría HCAMP-UCLA 1996.

Radiodiagnóstico: (16to. curso de Posgrado, 3 años, lapso 1993-96). Drs.:

- **Froilán Melton Ponce Espinoza**. Se radica en Puerto Ayacucho, Estado Amazonas.
- **María Eugenia Ramírez Cuellar** (Médico Cirujano ULA 1988). Natural de Maracaibo, Estado Zulia, se radica en San Cristóbal, Estado Táchira.
- **Noris Josefina Sánchez Sánchez**. Tesis: *Medición del Páncreas por ultrasonido en escolares normales.* Tutoras: Dra. María Teresa Martínez Yépez y Lic. Ayolaida de Lourdes Rodríguez Miranda.
- **Gianni Yaquinto Zerpa**.

Traumatología (6to. curso RAP, 4 años, lapso 1992-96), Drs.:

- **Berardino Buda Lanza** (Médico Cirujano UCLA 1988; médico interno HCAMP 1989-91). Ingresa al Servicio de TRM del HCAMP, como especialista;
- **Gioacchino Cerino**. Se radica en Carora, Estado Lara; establece consulta como especialista en el Centro Médico Carora.
- **Jorge Luis Colmenares Torrealba** (Médico Cirujano UCLA 1986; médico interno HCAMP 1987-89);
- **Luis Guillermo Flores Giménez** (Médico Cirujano ULA 1988; médico interno HCAMP 1989-91). Natural de Barquisimeto, se radica en Valera, Estado Trujillo;
- **Juan de Dios Manresa Escalona** (Médico Cirujano UCLA 1991). Ingresa (mayo 1997) como especialista al Hospital “Dr. Tiburcio Garrido” de Chivacoa, Estado Yaracuy, posición que al 2012 aún ocupará.
- **Elías Enrique Rodríguez Chirinos** (Médico Cirujano UCLA 1990). Ingresa como especialista al Hospital “Dr. José Elías Landínez” de Aroa, Estado Yaracuy;
- **Argenis Francisco Rojas Arévalo** (Médico Cirujano UCLA 1987). Hará Oncología Pediátrica en el Instituto Oncológico “Dr. Luis Razetti” en Caracas e ingresa como adjunto oncólogo al HGPO-IVSS en Barquisimeto;
- **José Sinforoso Silva Fréitez** (Médico Cirujano UCLA 1986);
- **Lirio Coromoto Sira Salih** (Médico Cirujano UCLA 1986; médico interno HCAMP 1987-89).

Figura derecha: Dra. Lirio Coromoto Sira Salih, Especialista en Traumatología y Ortopedia HCAMP 1996.

III – SOCIEDADES CIENTÍFICAS Y SU RELACIÓN CON EL HCAMP, año 1996 (diferentes fechas, orden alfabético por Sociedad):

Academia Nacional de Medicina (ANM)

Se eligen autoridades (junio 1996) de la ANM, lapso 1996 – 98. El Dr. Rafael Cordero Moreno (Individuo de Número, Sillón III) es designado presidente de las comisiones científicas «Patología y Terapéutica Médica» y «Patología Tropical» y miembro de «Neurología, Oftalmología, Otorrinolaringología»; mientras que el Dr. Luis Irigoyen Dotti (Miembro Correspondiente Nacional por el Estado Lara, Puesto Nº 29) miembro de las comisiones científicas «Patología y Terapéutica Quirúrgica, Ortopedia y Urología» e «Imaginología y Endocrinología».

Los Drs. Rafael Cordero, Luis Irrigoyen y Humberto Campins, ex jefes de Servicio (Oftalmología, Ortopedia y Traumatología, y Dermatología, respectivamente) del HCAMP, son a la fecha los únicos miembros de la Academia funcionarios del Hospital.

Sociedad Venezolana de Medicina Interna (SVMI)

Los Drs. Vanel Rafael Machuca[1] y Elías Mubayed Asbour[2] son electos bibliotecario de la Junta Directiva Nacional y presidente de la Junta Directiva del Capítulo Lara, respectivamente, para el lapso 1996-98.

[1] **Especialista en Medicina Interna HCAMP-UCLA 1989; adjunto del Dpto. de Medicina del HCAMP; viene de ser vocal de la Directiva anterior. Es la 1ra. vez que un especialista del HCAMP ocupa una Secretaría de esta Sociedad, hasta ahora solo fueron vocales.**

[2] **Médico Cirujano UCLA 1979; Especialista en Medicina Interna HCAMP-UCLA 1985; es el 1er. graduado de la UCLA en alcanzar la presidencia de esta Sociedad Científica. Profesor del Decanato de Medicina, asignado al Dpto. de Medicina del HCAMP, viene de ser Secretario de Finanzas en la directiva anterior (1994-96).**

Asociación Venezolana de Micología (AVM)

Se elige (2-12-1996) Junta Directiva nacional, lapso 1996-98. Los Drs. Segundo José Barroeta Briceño (coordinador del Posgrado de Dermatología, HCAMP) y Olga Carolina Rojas García (profesora de la Sección de Microbiología, Decanato de Medicina, UCLA) son electos secretario y vocal, respectivamente.

La AVM, fundada en 1993, eligió su 1ra. directiva para el lapso 1994-96, por lo que esta es la 2da. directiva en su historia y la 1ra. vez que médicos del HCAMP participan en la misma.

Sociedad de Obstetricia y Ginecología de Venezuela (SOGV)

Del HCAMP son designados para miembros de Sección de la SOGV para el lapso 1996-98, los Drs.:
Educación y Medicina Perinatal: Diamantino Viegas De Sousa, jefe del Servicio GO2;
Ecografía: Berta Montero de González, adjunta del Servicio de Ginecología;
Ginecología Infanto Juvenil: Dolores Josefina Monsalve Flores, adjunta del Servicio de Ginecología;
Cáncer Ginecológico: Aulogelio Aponte (será el único ratificado para el período 1998-2000)
Fertilidad y Esterilidad: Leo Ramón Acosta Palma, jefe del Servicio GO4.

Sociedad Venezolana de Puericultura y Pediatría (SVPP)

La Junta Directiva de la SVPP, Filial Centro Occidental, realiza (marzo 1996) el ya tradicional agasajo a los egresados del Curso de Posgrado del HCAMP-UCLA de este año, en las instalaciones del Colegio de Médicos del Estado Lara.

Figura derecha: Egresados del Curso de Posgrado en Puericultura y Pediatría HCAMP-UCLA, promoción 1996, en la entrada del Colegio de Médicos del Estado Lara, en ocasión del agasajo ofrecido por la SVPP, Filial Centro Occidental.

IV – EL COLEGIO DE MÉDICOS DEL ESTADO LARA, LA FMV Y SU RELACIÓN CON EL HCAMP.

JUNTA DIRECTIVA

Asume (10-3-1996) la nueva Junta Directiva del Colegio de Médicos del Estado Lara, lapso 1996-98 (electa el 15-2-1996):
Presidente: Ruy Darío Medina Morales, jefe del Servicio de Emergencia General;
Vicepresidente: Carlos Rafael Rivero Rodríguez, jefe de Servicio jubilado del HCAMP;
Renunció el 18-12-1996 (en desacuerdo con la "Hora 0", decretada para ese día.
Secretario General: Leopoldo Francisco Barrera, adjunto del Dpto. de Obstetricia y Ginecología;
Secretario de Finanzas: Elías Mubayed Asbour, profesor del Dpto. de Medicina;

Secretario de Prevención y Bienestar Social: Luis Orlando Andrade Moreno, psiquiatra del IVSS;
Secretario de Deontología Médica y Gremialismo: Fernando de Jesús Bravo, anestesiólogo HGPO-IVSS*;
Secretario de Actividades Científicas, Culturales y Deportivas: José Encarnación Mota Bravo, profesor del Dpto. de Medicina;
1er. Vocal: Gerardo Antonio Aranguren Colmenares, traumatólogo infantil en ejercicio;
2do. Vocal: Xiomara Josefina Gómez Caraballo, residente de Cirugía Infantil;
3er. Vocal: Carlos Barrios.
Delegados al Consejo de la FMV: Drs. Rubén Darío Aguilar y Leopoldo Francisco Barrera.
Tribunal Disciplinario: Rubén Darío Aguilar (Presidente), Intensivista Hospital “Dr. Pastor Oropeza” del IVSS; José Rafael Agüero López, ex director jubilado del HCAMP; Medardo Gil Ramírez (Secretario), cirujano pediatra en ejercicio; como Principales y Oswaldo Joover Valdivia Iporre, profesor Dpto. de Morfología; Argimiro Antonio Colmenares Rivero, adjunto del Servicio de Anestesiología; Segundo José Barroeta Briceño, ex jefe jubilado del Dpto. de Medicina; José Elías Curiel Bravo, ex presidente del Colegio de Médicos; Elías Miguel Roberti Riera, jefe del Servicio de Nefrología Infantil; Míriam Josefina Maitín Castellanos, adjunta del Dpto. de Pediatría y Juan Régulo Carpio López, ex jefe jubilado Servicio de Medicina Física y Rehabilitación; como suplentes.
Fiscal Tribunal Disciplinario: Félix Oswaldo Brizuela Riera (Principal), José Vicente Andrade (1er. Vocal), Diamantino Viegas De Sousa (2do. Vocal).
Comisión de Deportes: Presidente Dr. Javier Enrique Gómez Contreras, residente del HGLGL.

*** El Dr. Bravo, Médico Cirujano UCLA 1984, realizó posgrado en Anestesiología IAHLA-ULA (Ene. 1989 – Dic. 1990; Tesis: *Cambios hemodinámicos y complicaciones durante la esterilización tubárica mediante Laparoscopia con anestesia local.* Tutores: Drs. Mirna Pérez de Gabaldón y Nicolás Fariñas Gabino), ingresando (Ene. 1991) al HGPO-IVSS de Barquisimeto como especialista, cargo que detenta hasta Oct. 2006. Luego, Feb. 1994, ingresa como Anestesiólogo a la Clínica Santa Cruz, condición que al 2012 aún mantiene.**

Comisión de Jubilados
Durante el mandato de esta directiva se instala la Comisión de Jubilados del Colegio de Médicos, designándose como miembros fundadores a los Drs. Eduardo Castillo Mantilla, Jesús María Méndez Rojas y Félix Nazareno Pifano Federico (Secretario de la Comisión).

Todos sus miembros son ex funcionarios del HCAMP. El Dr. Pifano es miembro de la “Asociación de Sanitaristas Jubilados y Pensionados (ANASAJ) del MSAS en el Estado Lara” y el Dr. Castillo es miembro de la “Asociación de Empleados de Sanidad Jubilados del SSO”.

Epónimo del Gimnasio
Durante esta directiva se le confiere el epónimo “Dr. Waldo Amaro” al gimnasio del Colegio de Médicos.

El Dr. Amaro fue interno y residente de Traumatología, egresado como especialista del HCAMP.

DÍA DEL MÉDICO
En ocasión del Día del Médico (10-3-1996), el Dr. (Far.) José Antonio Moreno Yánez, profesor de Bioquímica de la Escuela de Medicina (a la fecha Vice Rector Académico de la UCLA), se hace acreedor al Premio “Dr. Jesús M Cortés Bastidas”, año 1996, otorgado por el Colegio de Médicos al trabajo de investigación destacado durante el año.

PARO MÉDICO «HORA 0»
Se inicia en Barquisimeto (18-12-1996) el paro médico llamado «Hora 0», avalado por el Colegio de Médicos del Estado Lara, extendido el 27-12-1996 a todo el País con el aval de la FMV, logrando la paralización parcial de las emergencias y total de las actividades electivas y de rutina en el HCAMP. El paro se prolongará hasta mediados de marzo 1997.
Entre los efectos del paro estuvo:
- Renuncia del Dr. Carlos Rafael Rivero Rodríguez a la Vicepresidencia del Colegio de Médicos del Estado Lara, por estar en desacuerdo con el paro.

- Amenaza del gobernador, Sr. Orlando José Fernández Medina, de incorporar al HCAMP a médicos jubilados y estudiantes de medicina (lo que fue catalogado por la directiva del Colegio de Médicos como ejercicio ilegal de la medicina).

- La remoción, en Asamblea de la FMV, del presidente del Comité Ejecutivo de la FMV Dr. Fernando José Bianco Colmenares.

  Es la 1ra. vez que esto ocurre en toda la historia de la FMV.

- Averiguación administrativa por parte de la Dirección del HCAMP contra la Dra. Elsa Magdalena Rincón de Bracho, Especialista II del Servicio de Hematología, por abandono del trabajo (acumulación de mas de 3 faltas en un mes, lo que es casual de destitución).

  El procedimiento contra la Dra. Rincón originó un juicio ante el Tribunal de Carrera Administrativa que se prolongará hasta el 2004. Las incidencias del juicio se muestran en el Capítulo 81: Juicios Judiciales.

V – CRONOLOGÍA DE EVENTOS:

FUNDACIÓN PARA LA PROMOCIÓN DE LA SALUD (FUNDASALUD)

La Dra. Aída Pérez de Saturno es designada (2-1-1996) presidenta de la Fundación para la Promoción de la Salud en el Estado Lara (FUNDASALUD), por Decreto 006 del gobernador Sr. Orlando José Fernández Medina. Sustituye al Dr. Bartolomé Finizola Celli, quien sigue como presidente de ASCARDIO (ocupaba ambas posiciones).

MINISTERIO DE SANIDAD Y ASISTENCIA SOCIAL (MSAS)

El MSAS publica los *Estatutos de la Fundación para la Salud que regirá en los Hospitales*. Dirección General del MSAS, Caracas 1996.

Es un intento de uniformar las unidades generadoras de recursos de los hospitales del MSAS.

DIRECCIÓN DEL HOSPITAL

Estadísticas año 1995

El Director del HCAMP, Dr. Francisco Javier Rojas Pérez, en rueda de prensa (15-1-1996), presenta un recuento de las actividades del Hospital del año 1995, comparadas con años anteriores.

Estadísticas del Hospital. Comparación de 3 años			
Descripción / Año	**1988**	**1992**	**1995**
Intervenciones Quirúrgicas	8.947	9.417	10.856
Cirugías Ambulatorias	939	742	711
Partos	15.134	16.822	18.341
Nacimientos	15.235	17.034	18.503
> 2.500 gr			16.245
<2.500 gr			2.027
Muertes Maternas	9	7	5
Cesáreas	2.389	2.843	3.812
Curetajes	2.821	3.427	4.176
Radiografías Practicadas	43.961	48.763	35.419
Tomografías	--	4.702	10.087

Ecosonogramas	--	--	3.851
Radioterapias	--	--	877
Autopsias	971	931	972
Biopsias	7.523	4.134	3.691
Citodiagnósticos	19.375	13.213	14.381
Exámenes Laboratorio	30.647	517.216	619.503
Consultas Externas	193.683	96.489	114.810
Consultas Emergencia	213.239	200.342	199.716

Fuente: Formatos ES1, ES2, y ES3, MSAS

Morbilidad y Mortalidad Neonatal 1995

Morbilidad = 12 % (2.219/18.503)
(Pre Término = 31 %; A Término = 69 %)
Bajo Peso = 38 %
Anoxia e Hipoxia = 22 %
Enfermedad Hemolítica = 10 %
Infecciones = 9 %
Malformaciones = 6 %

Mortalidad = 13 %
(Prematuros = 75 %; A Término = 24 %; Pos Término = 1 %)
Anoxia e Hipoxia = 52 %
Prematurez Extrema = 18 %
Infecciones = 11 %
Malformaciones = 6 %

Denuncia penal

El Dr. Francisco Javier Rojas Pérez, director del HCAMP, denuncia judicialmente (22-1-1996; Juzgado 4to. de 1ra. Instancia en lo Penal) a la cajera de la Oficina Recuperadora de Costos del Dpto. de Pediatría, Yorman Haydee Sequera Alfonso, por apropiación de dinero de dicha oficina. El proceso terminará en juicio por Peculado Doloso a la mencionada funcionaria.

Es la 1ra. vez en la historia del HCAMP que un funcionario del mismo es sometido a juicio por este tipo de delito (Art. 58 de la Ley Orgánica de Salvaguarda del Patrimonio Público). El Juicio culminará en el 2010 (ver relato en el Capítulo 81).

DEPARTAMENTO DE MEDICINA

Se jubila del HCAMP (enero 1996) el Dr. José Alejandro González López, jefe del Servicio de Medicina de Hombres, después de 39 años de servicios (1958-96), durante los cuales fue residente A, residente B de Medicina egresado como especialista, adjunto y jefe de Servicio.
Asume como jefe del Servicio de Medicina de Hombres el Dr. Hebert Orlando Ramírez Parrilla, adjunto docen-te del Servicio y coordinador del curso de Postgrado en Medicina Interna.

DETENIDO FALSO MÉDICO

Detenido falso médico trabajando en el HCAMP (27-1-1996), titular de la prensa local.

Es la 1ra. vez que ocurre en la historia del Hospital.

FUNDACIÓN PARA LA PROMOCIÓN DE LA SALUD (FUNDASALUD)

Se aprueba la “Ley de creación del fondo de contingencia para el sector salud en el Estado Lara”, Gaceta Oficial del Estado Lara Nº 33 (E) del 31-1-1996. El fondo, denominado FONSALUD, se adscribió a FUNDASALUD tiene por objeto resolver

“*... la situación de emergencia suscitada en los establecimientos de salud por la tardanza en la recepción del dinero presupuestado y aprobado, por parte del gobierno nacional o estadal y que impida la cancelación oportuna de los gastos de personal*”.

ORDEN INDIO “JUAN DE LOS REYES VARGAS”

Se realiza (9-2-1996) un acto especial con motivo del 375to. aniversario de la fundación de la ciudad de Siquisique, Estado Lara. Orador de Orden: Dr. Jesús María Méndez Rojas, nativo de la ciudad y jefe-fundador

del Servicio de Emergencia Pediátrica del HCAMP. Como representante del gobierno estatal asiste la Dra. Aída Pérez de Saturno, presidenta de FUNDASALUD.
Se le otorga la condecoración Orden Indio "Juan de los Reyes Vargas" al Dr. Jesús María Méndez Rojas, por parte del Concejo Municipal de dicha ciudad.

SERVICIO DE REUMATOLOGÍA
Ingresa al Servicio de Reumatología la Dra. Teolinda Coromoto Maldonado Serrano. El Servicio queda conformado por los Drs.: Rafael Leopoldo González Camejo, jefe, y Jesús Arnaldo Posadas Escudero, Yelisa Chiquinquirá Finol de Briceño, Rafael Antonio Caires Fernández y Teolinda Coromoto Maldonado Serrano, adjuntos.

Figura derecha: Dra. Teolinda Coromoto Maldonado Serrano.

La Dra. Maldonado, Médico Cirujano UCLA 1987, viene de realizar la especialidad en el Hospital Universitario de Caracas UCV, promoción 1995.

UNIDAD DE FONIATRÍA
El Dr. Ulises Jesús Narváez Zambrano ingresa (12-2-1996) al HCAMP como especialista asignado a la Unidad de Foniatría. La Unidad queda conformada por los Drs. Beila Rosa Pire Cordero de Bastidas, jefa; y Cecilia Coromoto Romero Loyo y Ulises Jesús Narváez Zambrano, como adjuntos.

El Dr. Narvaez es el 1er. especialista masculino en ingresar a esta Unidad (será convertida en Servicio este mismo año) desde su creación en 1980, y como hecho curioso, para el 2012 continuará siendo el único especialista masculino del Servicio de Foniatría en toda su historia.

SERVICIO DE MEDICINA CRÍTICA Y TERAPIA INTENSIVA
El Dr. Carlos María Zarate Cantera es designado (1-3-1996) coordinador de la Residencia Programada de Medicina Crítica y Terapia Intensiva. Sustituye al Dr. Guillermo Antonio Llaque Abreu, quien sigue en el Servicio como adjunto. Jefe del Servicio: Dr. Asdrúbal Tobías González Núñez.
Residentes (lapso 1996-98) Drs.: Gerardo González, Loengri Coromoto Agüero Terán[1], Inmaculada Concepción D'Amelio Narváez[2], Eduardo Pastor Infante Perozo, Ygnacio Virgilio Ramírez Barradas, William Custodio Sánchez Silva.

[1] Culminó la residencia de Medicina de Emergencia y siguió con Medicina Crítica.
[2] Culminó la residencia de Medicina Interna y siguió con Medicina Crítica.

SERVICIO DE RADIODIAGNÓSTICO
El Dr. Régulo Alberto Monzón Almenar[1], se retira del HCAMP después de 24 años (1972 – 1996) como especialista. La Dra. Yaneth Coromoto García Lozada[2] asume (1-6-1996) como jefa del Servicio de Radiodiagnóstico.

[1] El Dr. Monzón fue adjunto, jefe de Servicio y jefe de Dpto. en el HCAMP. Fue el 1er. especialista en realizar estudios hemodinámicos vasculares periféricos en la historia del Hospital.

[2] La Dra. García Lozada, egresada del Posgrado del Servicio en 1986, es el 1er. egresado del Posgrado y la 1ra. mujer, en ocupar la jefatura del Servicio en toda su historia.

ROTARY CLUB
El Dr. Humberto Celestino Arias Bello[1], jefe del Dpto. de Cirugía, es electo gobernador del Distrito Rotario 4380[2], período 1996-97.

Figura derecha: Dr. Humberto Arias Bello, gobernador del Rotario Distrito 4380 (fotografía: Rotary Club).

[1] El Dr. Arias Bello es a la fecha miembro del Rotary Club Barquisimeto Oeste, durante su investidura como Gobernador Rotario, se realiza una apología de su trayectoria profesional: Médico Cirujano ULA 1968; Doctor en Ciencias Médicas ULA 1971. Ha sido interno, residente, adjunto, coordinador de Quirófanos, jefe de Servicio, jefe de Dpto. y miembro de la Comisión Técnica del HCAMP; en el

Decanato de Medicina: Instructor, profesor Asistente, Agregado, Asociado y Titular; en el Colegio de Médicos: Tesorero, Secretario y Delegado al Consejo Nacional de la FMV.
Es la 1ra. vez en la historia del Hospital que uno de sus médicos alcanza la posición de Gobernador Rotario; es además el 2do. gobernador de Barquisimeto en toda la historia del Distrito (el anterior fue el Dr. (Abg.) Rubén José Luna Millán, actual presidente de FUNDAROSA).

[2] Este Distrito Rotario coordina actualmente la construcción del Hospital Rotario del Oeste, a través de la Fundación FUNDAROSA, desde el año 1990. El Hospital se culminará finalmente en 1999.

SERVICIO DE UROLOGÍA
El Dr. Alberto Jonás Rojas Arévalo ingresa como residente pasante al Servicio de Urología del HCAMP. Permanecerá hasta 1997.

El Dr. Rojas Arévalo, Médico Cirujano UCLA 1987 (compañero de promoción del Dr. Rafael Antonio Martínez Figuera, actual adjunto del Servicio de Urología del HCAMP), fue médico interno del HCAMP 1988-90.

SERVICIO DE DERMATOLOGÍA
Se aprueban (Consejo Universitario del 10-3-1996) los cursos de Posgrado en Dermatología y Dermopatología[1], a ser impartidos en el Servicio de Dermatología del HCAMP, bajo la dirección del Decanato de Medicina. Coordinadores: Drs. Segundo José Barroeta Briceño (Dermatología) y María Antonieta Mejía de Alejo (Dermopatología). Jefa del Servicio: Dra. María Antonieta Mejía de Alejo.
1ros. cursantes: Drs. Huoda Drikha Gargour de Chami[2] (Dermopatología) y Rosa Fortea Vallta (Dermatología, egresará en 1999).

[1] A la fecha, es el 1ro. y único Posgrado de esta especialidad existente en el País. Tiene duración de 2 años y está dirigido a especialistas en Dermatología y/o Anatomía Patológica (pre-requisitos). El Servicio de Dermatología se convierte en el 2do. Servicio del Hospital en administrar 2 Posgrados Universitarios simultáneamente (el 1ro. fue el Servicio de Neuropediatría).

Es la 2da. vez que en el HCAMP se crea un posgrado clínico existente por 1ra. vez en Venezuela. El anterior fue el de Medicina Física y Rehabilitación, en 1985.

[2] Profesora de Anatomía Microscópica de la UCLA, egresada de la 1ra. residencia programada del Servicio como Especialista en Dermatología en 1990, egresará como la 1ra. dermopatóloga del Hospital y de la UCLA en 1998.

La Dra. María Antonieta Mejía de Alejos es la creadora del Posgrado de Dermopatología de la UCLA, con sede en el Servicio de Dermatología del HCAMP. Realizó la especialidad de Histopatología Cutánea en Argentina, becada por la UCLA y la OPS, y a su regreso introdujo el proyecto para la creación de la especialidad en la UCLA, la cual ahora se está aprobando.

COMISIÓN TÉCNICA
La Comisión Técnica del HCAMP aprueba (13-3-1996) el *Reglamento Interno para Concurso de Jefaturas de Servicios Médicos del HCUAMP*.

SERVICIO DE FONIATRÍA
Se inicia (15-3-1996) el 1er. año del 2do. curso del Posgrado en Foniatría, lapso 1996-99, con 2 alumnos, las Dras. Milagros Josefina Marín Piñero y Míriam Aleja Castillo Mosquera. A la fecha, los actuales residentes de 2do. año pasan al 3ro. (egresarán en 1997). Con el ingreso de la 2da. cohorte del Curso de Posgrado en Foniatría:
- Se crea el Servicio de Foniatría del Dpto. de Pediatría, mediante conversión de la Unidad de Foniatría, adscrita al Servicio de Neuropediatría, en un nuevo Servicio del Dpto. La Dra. Beila Rosa Pire Cordero de Bastidas, Coordinadora-fundadora de la Unidad de Foniatría, asume como Jefe-fundador del Servicio de Foniatría.

La Unidad de Foniatría, aunque adscrita al Dpto. de Pediatría, realiza desde su fundación en 1980 las exploraciones audiológicas a pacientes adultos referidos del Servicio de ORL del HCAMP, actividad que sigue realizando el Servicio de Foniatría.

- Se imprime el folleto: UCLA. Decanato de Medicina. *Programa de la Residencia Universitaria de Foniatría*. Barquisimeto 1996; el cual se distribuye a los Residentes a su ingreso al Hospital.

Es la 1ra. vez que se imprime este Programa.

INGRESO DE CURSANTES DE POSGRADO

Acto de Recepción (15-3-1996) de los nuevos cursantes de Posgrado de la UCLA en el HCAMP.

Figura superior: Recepción de los nuevos cursantes de posgrado en el auditorio del HCAMP. En el centro, 1ra. fila, la Dra. Ana Cecilia Miliani Villasmil, coordinadora entrante de Posgrado del Decanato de Medicina.

Figura derecha: residentes del Postgrado en Puericultura y Pediatría HCAMP-UCLA 1996-99, promoción 23, con la coordinadora del curso Dra. Isabel Cristina Ramos Parra de Fernández (2da. fila, centro), en marzo 1996. En la fotografía: Mariela del Valle Cegarra Noriega, Yubelis de Jesús Pérez, Edgar Alfonso Vivas Pernía, María Teresa Marcsuk Martínez, Herminia Sofía Puerta Rodríguez, Isaac Ernesto Farache Pérez, Liankis Estrella López Díaz, Luis Edgardo Camaripano, Tánia Mercedes Yépez Rodríguez, Linda Bell Amaro Granadino, Jackeline Josefina Jiménez Fréitez, Clory Esperanza López Niño y María Auxiliadora Cardozo Viloria

La Dra. Ramos de Fernández es también egresada del Posgrado en Puericultura y Pediatría HCAMP-UCLA 1982, promoción 6.

UNIDAD DE GENÉTICA MÉDICA Y REPRODUCCIÓN (GENTIFER)

Se funda en Barquisimeto la Unidad de Genética Médica y Reproducción Asistida GENTIFER, servicio privado para el ejercicio profesional en las áreas de genética e infertilidad. Fundadores: Drs. Minerva de Jesús León de Pérez (Directora de la Unidad); Tirso Bartolomé Rejón García; y la Lic. (Biol.) Flavia Palenzona.

La Dra. León, Médico Cirujano UCO 1973, especialista en Genética Médica, es adjunta de la Unidad de Genética Médica UCLA-HCAMP, y el Dr. Rejón, Médico Cirujano UCLA 1990, médico interno HCAMP 1991-93; viene de realizar el Posgrado de Ginecología y Reproducción en Caracas, becado por el IVSS.
Posteriormente, a lo largo de los años, algunos residentes de posgrado del HCAMP realizarán sus tesis de grado en esta Unidad, otros se incorporarán al ejercicio privado a la misma, lo que también sucederá con adjuntos del Servicio de Ginecología.

INTERNADO ROTATORIO

Ganadores* del Concurso para Médicos Internos a comenzar en abril 1996**:

Luis Eduardo Rodríguez Guaidó[2]	Riquilda Rosa Delgado Montiel	Roselyn Coromoto García Mendoza
Luzmila del Carmen Mendoza[3]	Isabel Antonieta Meza Zerpa[3]	Norkys Yasmira López Gallardo[2]
Emilia Auxiliadora Moreno Goitía[1]	Betzy Rosalina Pérez Linarez	Pedro Pablo Piña Zambrano
Sonia Raquel Pineda Rico[2]	Beatriz Rosa Tirona Neyra[2]	Viccemi María Ochoa Mijares[2]
Verónica de las Mercedes Poletto Jiménez[2]	Lila Janet Mendoza Rojas[1]	Yisseth Carolina Amado Leal
Iglis del Valle Mata López	Saúl Honorio Oviedo Delgado[3]	Cayetano Enrique De Paola Barroeta[3]

Coordinador del Jurado: Dr. Carlos Alexi Pérez Agüero.

Médicos Cirujanos UCLA: [1] 11-2-1994; [2] 6-10-1994; [3] 16-12-1995

*** Se listan en el orden en que quedaron en el Concurso, del 1 al 18.**

**** A la fecha hay 36 cargos anuales de médicos internos, que ingresan en 2 tandas de 18: 1-Abril y 1-Septiembre.**

DEPARTAMENTO DE OBSTETRICIA Y GINECOLOGÍA

El Dr. Jonás Ramón Reyes Colmenares, adjunto del Servicio GO2, Dpto. de Obstetricia y Ginecología, asume (abril 1996) como jefe del Servicio GO1, en sustitución del Dr. Héctor Jesús Rey García, quien fue designado Director Adjunto Docente y de Investigación del HCAMP.

DEPARTAMENTO DE PEDIATRÍA

Inaugurada la Biblioteca del Dpto. de Pediatría (10-5-1996). Se le da el epónimo “Dr. José Luis Delgado”, quien fue fundador del Servicio de Cirugía Infantil en 1960.

DEPARTAMENTO DE REGISTRO Y ESTADÍSTICAS

La estructura metálica (estantería) del Archivo de Historias Médicas colapsa por el peso, y las historias son colocadas en el piso, con perdida de la funcionalidad del Servicio. Esto origina que se ordene depurar las Historias Médicas de los pacientes que tienen > 10 años sin acudir al HCAMP.

El término técnico «depurar» significa eliminar por destrucción física las historias que cumplieran ciertos requisitos (en este caso, aquellas historias cuya última consulta tuviera mas de 10 años sin uso), sin embargo, lo que se hizo fue colocar en un «archivo muerto» estas historias, haciendo mas manejable el archivo activo. Es la 1ra. «depuración» de historias médicas en la historia del HCAMP. En el 2010 volverá a ocurrir otra depuración (esta vez verdadera).

La decisión sobre la temporalidad de las Historias (10 años) se tomó en base al Dictamen Nº 439 de la Consultoría Jurídica del Ministerio de Sanidad y Asistencia Social, de fecha 8-5-1985.

Figura inferior: Reproducción textual del Dictamen Nº 439 de la Consultoría Jurídica del Ministerio de Sanidad y Asistencia Social, presentado como Memorándum para el Director General Sectorial de Recursos Humanos por el Consultor Jurídico Encargado, en fecha 08/05/1985.

DE LA PRESCRIPCIÓN DE LAS HISTORIAS CLÍNICAS Y EL DEBER DE PRESERVARLAS POR LAS INSTITUCIONES DE SALUD

En relación al límite temporal de conservación de las Historias Clínicas y el posible instrumento legal que lo establezca, se informa lo siguiente:

1. La Historia Clínica institucional como archivo, es el conjunto de documentos públicos o privados que se organizan en forma ordenada cronológicamente, con identificación numérica de cada una de las piezas o unidades que se agregan al expediente respectivo llevado por la Institución y dentro del cual se incluye la hoja o formulario en el cual se deben anotar diariamente las prescripciones y actuaciones y observaciones del médico tratante, en relación con la atención del paciente.
2. La Historia Clínica, desde el punto de vista jurídico, es importante como medio de prueba legal para demostrar la atención prestada al paciente, las prescripciones indicadas y las incidencias ocurridas respecto a la evolución del enfermo y en consecuencia, para demostrar la responsabilidad del profesional o de la Institución.
3. Desde el punto de vista legal, la Historia Clínica está protegida por la institución del secreto médico de conformidad con las disposiciones contenidas en el Artículo 46 y siguientes, Capítulo II, Titulo I de la Ley del Ejercicio de la Medicina, y con las disposiciones de la Ley Orgánica de la Administración Central, contenidas en el Capítulo VII De los Archivos.
4. Partiendo de la propia definición del secreto médico, se entiende que la Historia Clínica es un medio de carácter confidencial mediante el cual se acumula la información de carácter secreto sobre la persona atendida por el médico.
5. El secreto médico en cuanto es inherente al ejercicio de la medicina y se impone para la protección del paciente, el amparo y salvaguarda del honor del médico y de la dignidad de la ciencia, se extiende por lógica deducción, a la Historia Clínica en cuanto esta es el medio material escrito que recoge la información secreta que el médico registra sobre su paciente.
6. El secreto y confidencialidad de la Historia Clínica se extiende como obligación de guardar, a todas las personas que por sus funciones, les corresponde o pueda imponerse del contenido de dichas historias.
7. En cuanto al límite temporal de conservación de la Historia Clínica, se requiere precisar los distintos supuestos legales de prescripción que puedan ser subsumidos en las diversas clases de prescripción que describe el Código Civil:
1. La prescripción es un medio de adquirir un derecho o librar de una obligación, por el tiempo y bajo las demás condiciones determinadas por la Ley;
2. En relación al paciente, la prescripción de sus derechos personales de accionar contra el médico por faltas a la responsabilidad profesional, concurriría la prescripción decenal (Artículo 1.977 del Código Civil)
3. En cuanto al interés del médico, en caso del cobro de sus honorarios profesionales, la prescripción es breve, de dos años (Artículo 1.982, ordinal 5 del Código Civil).
8. En consecuencia del régimen de las prescripciones civiles, es evidente que existe la necesidad de conservar las Historia Clínicas durante diez años, pues dentro de ese lapso se conservarían los medios de prueba que encierra.
9. En cuanto la prescripción decenal es un medio para librarse de la obligación de guardar el secreto médico, el hecho de que se destruya la Historia Clínica o no se la conserve, excepcionaría de responsabilidades a cargo del médico o de la Institución que tengan su guarda, pues podrían oponer en caso litigioso, tal prescripción.
10. Se estima advertir, que la obligación del médico y demás personas que conforme a la Ley están en la obligación de guardar secreto en relación a las circunstancias de la atención médica, tienen en el orden ético la obligación de guardar el secreto que se recoja en la Historia Clínica del paciente sin ningún limite de tiempo, pero que desde el punto de vista de la responsabilidad penal, el Artículo 190 del Código Penal, establece que el que teniendo por razón de su estado, funciones, profesión, arte u oficio, conocimiento de algún secreto cuya divulgación pueda causar perjuicio, lo revela no obstante sin motivo, será castigado con prisión de cinco a treinta días, pero en este caso también se deberá tomar en

cuanta la prescripción penal correspondiente.
11. De la concatenación de las ideas y nociones expuestas se deduce que la conservación de la Historia Clínica tiene interés desde el punto de vista probatorio-contencioso; que su revelación causa responsabilidad penal; que el secreto que la misma contiene está protegido por la institución del secreto médico de carácter legal y ético.
12. Queda a criterio de carácter técnico, determinar el termino de conservación de las Historias Clínicas desde el punto de vista de interés sanitario, en cuanto la disponibilidad de la Historia Clínica o de un resumen certificado de la misma que pueda servir para el diagnóstico de la enfermedad, como fuente de antecedentes vitales y de morbilidad, así como instrumento de interés estadístico, epidemiológico o de investigación científica.
13. Como conclusión se estima que la conservación de la Historia Clínica, cuando su guarda esté a cargo de la Institución, deberá ser de diez años después de la muerte del paciente o después de la última atención que se hubiere registrado en la misma.
14. En cuanto al instrumento legal en que "se establezca un período para la eliminación" de la Historia, se estima que podría fundamentarse en una Resolución Ministerial que nos abocaríamos a proyectar, una vez que esa Dirección, nos comunique las observaciones u objeciones que pueda inspirarle este Dictamen y la información técnica sobre la utilización de la Historia para fines distintos de los de carácter probatorio en estrado contencioso.
Firmado y sellado
José Rafael Gabaldón Márquez, Consultor Jurídico Encargado, MSAS

Aunque nunca se llegó a emitir una Resolución Ministerial que diera soporte jurídico al Dictamen (como se sugiere en el mismo), este será invocado nuevamente en el 2010 como fundamento para depurar las historias médicas del HCAMP.

MEDALLA DE LA SALUD DEL MSAS
Se crea la Medalla de la Salud “Lic. Bertha Naranjo Malpica” del MSAS (Resolución SG-166 del 16-5-1996; Ministro: Dr. Pedro Rincón Gutiérrez; Gaceta Oficial Nº 35.964 del 22-5-1996).

La Enf. Naranjo fue miembro de la Comisión que elaboró el estudio para la creación de la Unidad Sanitaria de Barquisimeto en 1937. Miembro del 1er. grupo de Enf. Sanitaristas del MSAS (entre las que también estuvieron Antonia Fernández y Aurora Rivas de Parra, esta última directora de la Escuela de Enfermeras de Barquisimeto), alcanzó la Jefatura de la División de Enfermería del MSAS en 1958.

ORDEN “JUAN JACINTO LARA”
El gobernador del Estado Lara, Ing. José Mariano Navarro Mar, otorga (28-5-1996) la Orden “Gral. Juan Jacinto Lara” a varias personalidades de la ciudad, entre ellas relacionadas con el HCAMP, los Drs.:
- Jesús María Mendoza Mendoza, jefe jubilado del Servicio de Cardiología del HCAMP, en su 1ra. Clase;
- Sonia Josefina Rojas de Mendoza, coordinadora del Ambulatorio Urbano de El Ujano, en su 3ra. Clase.

La Dra. Rojas de Mendoza, Médico Cirujano UCLA 1982, fue médico interno (1982-84) y residente de Obstetricia y Ginecología (1985) en el HCAMP. A la fecha es coordinadora del Ambulatorio Urbano Tipo I de El Ujano desde 1991.

SERVICIO DE UROLOGÍA
Se pone en funcionamiento (29-5-1996) parte de las áreas administrativas* de la ampliación del Servicio de Urología, en la terraza del 4to. piso, ala SE (Sala de Cirugía General). Falta por finalizar el Pabellón de Cirugía Menor y la Sala de Exploraciones Endoscópicas, que también se están construyendo en el mismo lugar.

*** Se mudó la Oficina de la jefatura del Servicio y sala de reuniones (docente) que funciona en una pequeña área al comienzo de la Sala de Cirugía General (inicialmente fue la coordinación de Enfermería de la Sala), para la ampliación que se construye en la terraza de la misma sala, aún no terminada.**

CENTRO REGIONAL DE MEDICINA FÍSICA Y REHABILITACIÓN
Se celebran los 20 años de funcionamiento (30-5-1996) del Centro Regional de Medicina Física y Rehabilitación. Como parte de los actos, se colocó el nombre del epónimo, que le fue conferido el año anterior, al frente de la entrada principal.
A la fecha, el Centro Regional de Medicina Física y Rehabilitación realiza las siguientes actividades:

- Consulta Médica Fisiátrica: 1ra. consulta, seguimientos y referidos;
- Consultas de apoyo en Psicología, Psicopedagogía y Foniatría;
- Laboratorio de Electromiografía y Electrodiagnóstico;
- Laboratorio de Prótesis y Órtesis;
- Unidades de Fisioterapia, Terapia Ocupacional y Rehabilitación Infantil;
- Servicios de apoyo: Servicio Social, Archivo y Estadísticas, Voluntariado;
- Docencia: Sede del Curso de Postgrado en Medicina Física y Rehabilitación de la UCLA; pasantías de los Cursos de Postgrado (como parte de su propia programación) en Pediatría, Medicina Interna, Neuropediatría y Foniatría de la UCLA.

Figura derecha: Letrero* en la entrada principal del Centro Regional de Medicina Física y Rehabilitación "Dr. Régulo Carpio López", con logotipo del MSAS.

*** Como hecho curioso, nótese lo abreviado del nombre del Centro colocado en la pared, de lo cual no se conoce una versión oficial, y que permanece hasta nuestros días (2012).**

En el Centro funciona la sede del Servicio del mismo nombre del HCAMP, y al igual que Reumatología, el Jefe del Servicio del HCAMP ha sido hasta la fecha también a la vez el Director del Centro. Jefe del Servicio actual (y Director del Centro): Dr. Kleber Eloy Leon Ramos.

DEPARTAMENTO DE PEDIATRÍA

Como parte de las actividades del I (1er.) Congreso Pediátrico "Dr. Andrés Riera Zubillaga", que se realiza en Barquisimeto, se bautiza (5-6-1996) el Servicio de UCI Pediátrica del Dpto. de Pediatría del HCAMP, con el epónimo de "Dr. Francisco Finizola Celli", jefe fundador del mismo (el 8-7-1982, a la fecha con 14 años de actividad), actual jefe del Dpto. de Pediatría.

Figura inferior: Acto formal de develación de placa y nominación del Servicio UCI del Dpto. de Pediatría como Unidad de Cuidados Intensivos "Dr. Francisco Finizola Celli". De Izq. a Der.: Drs.: Francisco Blas Finizola Celli, Rafael Antonio Segundo Ceballos Garzón, Aída Pérez de Saturno, Isabel Cristina Ramos Parra de Fernández y Bartolomé Finizola Celli.

OFICINA DE INVESTIGACIÓN EN ENFERMEDADES INFECCIOSAS

Se crea la «Oficina de Investigación en Enfermedades Infecciosas», adscrita al Dpto. de Medicina del HCAMP, bajo la dirección del Dr. José Ramón Cedeño Morales, Internista Infectólogo, profesor de la UCLA y adjunto docente del Dpto.

La «Oficina» es un proyecto del Dr. Cedeño, financiado por el CDCHT de la UCLA, que producirá en los años siguientes numerosos trabajos de investigación en el área de infecciones, varios de ellos, tesis de grado de los residentes. El nombre de «oficina» nunca se popularizó en el Hospital, y médicos y personal se refieren a sus actividades en el Dpto. popularmente como «Servicio de Infectología», aunque este oficialmente este no se creó.

FUNDACIÓN BADAN – LARA

Se inaugura (13-6-1996) el nuevo edificio de la Fundación BADAN Lara, en la avenida Vargas con carrera 31 (esquina NE), al lado Sur de la plaza Alfredo Sadel de Barquisimeto, dirigida por el Dr. Francisco Jonas Mendoza (director fundador desde 1992).

Figura Inferior: parte interna del Edificio BADAN Lara. Diseño: Oficina de Arquitectura Morello y Asociados en 1991. Conclusión de la obra: 1996.

Con la inauguración del nuevo local:

- Se trasladan al mismo las actividades de la filial Barquisimeto de la Fundación BADAN, también dirigida por el Dr. Mendoza. Los Drs. Francisco Jonás Mendoza y María Cristina Quevedo Lozada son los Delegados Principal y Suplente, respectivamente, de la filial a las Asambleas de la Fundación BADAN (Sede Principal,

Caracas).

El Dr. Mendoza fue director hasta 1995 y la Dra. Quevedo Lozada es adjunta, respectivamente, del Banco de Sangre del HCAMP.

- Se crea oficialmente el Voluntariado BADAN Lara, presidido por la profesora (UPEL) Reina Gil de Asuaje.

La Prof. Gil es voluntaria en BADAN desde la década del '80, cuando funcionaba en el Banco de Sangre del HCAMP; ahora, con mas voluntarios, asume como coordinadora de los mismos y al crearse la Asociación, es designada su presidenta.

Figura derecha: Prof. Reina Gil de Asuaje y Dr. Francisco Jonas Mendoza, fundadores del Voluntariado de BADAN Lara y de BADAN Lara, respectivamente.

CLUB DE LEONES

El Dr. Alfonso López Ballesteros es electo presidente del Club de Leones Barquisimeto, lapso 1996-97. En el acto protocolar de asunción de la Junta Directiva, se da la bienvenida al Lic. (Bioa.) Severino Elías Mascia Segovia como nuevo miembro del Club.

El Dr. López Ballesteros, a la fecha jubilado del MSAS, fue subdirector del HCAMP y adjunto a la Dirección de Salud del Estado Lara. El Lic. Mascia es director-presidente del Laboratorio Clínico Mascia S. A., institución con larga trayectoria de colaboración con el HCAMP, desde que el Lic. Mascia asumió la dirección del Laboratorio en 1963.

BANCO DE SANGRE

La Dra. Iris Sofía Colmenares Torres es designada directora (E) del Banco de Sangre por la Dirección del HCAMP. Sustituye a la Dra. Elsa Magdalena Rincón de Bracho, quien continúa como jefa del Servicio de Hematología del Dpto. de Medicina y profesora de Fisiopatología de la UCLA.

Personal del Banco de Sangre:

Drs. Iris Sofía Colmenares Torres (Directora); Elsa Magdalena Rincón de Bracho (Especialista II; jefa del Servicio Hematología); María Cristina Quevedo (Especialista I; adjunta del Servicio de Hematología) y Enf. Yolanda Silva, coordinadora de Enfermeras (Hemoterapistas).

Es la 1ra. vez, desde la creación del Servicio de Hematología en el Hospital Central, que el jefe de este Servicio no es, simultáneamente, director del Banco de Sangre. La designación es una intervención administrativa por parte de la dirección del Hospital, la 2da. que se le realiza al Banco de Sangre en su historia (la vez anterior no se sustituyó al director del Banco de Sangre).

CENTRO MÉDICO DE ONCOLOGÍA C. A.

Se reinaugura el Centro Médico de Oncología C. A. (fundado en 1986 por el Dr. Cayetano Domingo De Paola Maiorana, jefe del Servicio de Radioterapia del HCAMP), convertido en una clínica general al remodelar sus instalaciones con 3 pabellones de cirugía, áreas de emergencia, radiología, laboratorio, consultorios y 20 camas de hospitalización.

Numerosos médicos relacionados con el HCAMP ejercerán profesionalmente en esta clínica a lo largo del tiempo, entre ellos (orden alfabético, diferentes fechas): María Leonor Barrios (Anestesióloga); Carmen Elexia Coronel Peraza (Radióloga); Yajaira Pastora Escalona (Otorrinolaringólo-

ga); Ana Ysabel Giménez Aguilar (Traumatóloga); Yanira Margarita Guevara (Radióloga); Jose Francisco Guirnaldos Feria (Cirujano); Carlos Eduardo León Ramírez (Traumatólogo); Wilmer Pastor Rodríguez Guaidó (Internista); Franca Auxiliadora Siciliano Di Turi (Gineco-obstetra); Marlene Josefina Sulbarán (Anestesióloga).

ASOCIACIÓN LARENSE PARA EL SÍNDROME DE DOWN (ALASID)

El Dr. José Francisco Navarro Aldana es electo (Junio 1996) presidente de la Junta Directiva de la Asociación Larense para el Síndrome de Down (ALASID), lapso 1996-98.

El Dr. Navarro es jefe de la Unidad de Rehabilitación Infantil, Dpto. de Pediatría, HCAMP. Es su 2do. período como presidente de ALASID, viene de ser presidente-fundador del lapso 1994-96 y fue re-electo para un nuevo período.

DEPARTAMENTO DE RADIACIONES

Se re-estructura el Dpto. de Radiaciones, elaborándose un nuevo Organigrama. Entre los cambios, se renombra los Servicios de Radiodiagnóstico como Radiología y Diagnóstico por Imagen (acorde con la nomenclatura en boga que integra la Radiología pasiva e invasiva con las imágenes por Radiografía, Tomografía, Resonancia y Ultrasonido) y de Radioterapia como Radioterapia y Medicina Nuclear (incluye los tratamientos con isótopos).

Figura Inferior: Organigrama del Dpto. de Radiaciones 1996

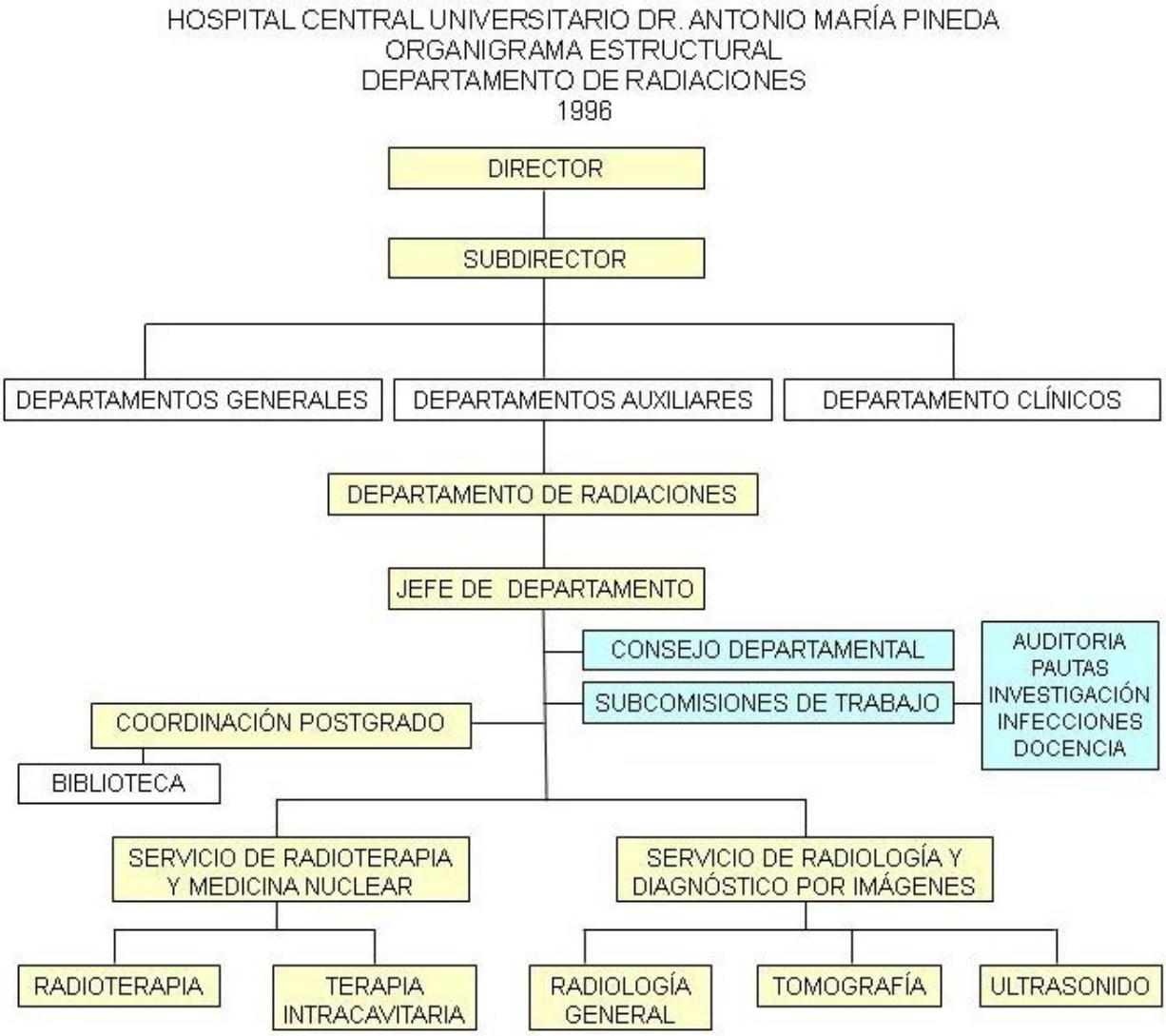

Para el Servicio de Radiología es el 2do. cambio de nombre a lo largo de su historia, que a pesar de dichos cambios, sigue conociéndose como «Servicio de Radiología» en el Hospital y para el público en general. El nombre de «Radiodiagnóstico» nunca se popularizó. El Curso de Posgrado continuará con el nombre de «Radiodiagnóstico» hasta el 2000 cuando adoptará el nuevo nombre del Servicio.

Este año también, la UCV solicitó al CNU el cambio de nombre de los títulos de Técnico Radiólogo a Técnico Superior en Radiología e Imagenología, lo cual fue aprobado (Gaceta Oficial Nº 35 964 del 22-5-1996).

DEPARTAMENTO DE MEDICINA
Ingresa al HCAMP (junio 1996) el Dr. Marcos Aurelio Gatti Pannnuti. Médico Cirujano UCLA 1.982, hizo Medicina Interna en el Hospital General del Oeste "Dr. José Gregorio Hernández", Los Magallanes, Caracas 1.984-87. Es asignado al Servicio de Cuidados Intermedios del Dpto. de Medicina.

DEPARTAMENTO DE EPIDEMIOLOGÍA
El Dr. Wilmer Bracho asume como jefe del Dpto. de Epidemiología del HCAMP (1-7-1996). Sustituye a la Dra. Patricia Eugenia Zeman Morand, quien fue designada como jefa del Dpto. de Medicina Preventiva y Social del Decanato de Medicina.

SERVICIO DE TRAUMATOLOGÍA
Se inicia (20-8-1996) la Cirugía Artroscópica en el Servicio de Ortopedia y Traumatología. Recibieron entrenamiento como artroscopistas los Drs. Farley Antonio Hernández Bolívar, Fernando Monteiro Peña, Isidro José Torres Hernández, Ana Isabel Giménez Aguilar* y Oswaldo Antonio Ponce Flores*.

*** Son profesores del Decanato de Medicina. Luego serán miembros fundadores la Unidad Integral de Anatomía y Cirugía Artroscópica, adscrita al Dpto. de Morfología, del Decanato de Medicina.**

DEPARTAMENTO DE PEDIATRÍA
Se incorporan al Dpto. de Pediatría del HCAMP la Dra. Idabelis María Arias Ramírez de Anzola, asignada como Adjunta Docente al Servicio de Emergencia Pediátrica.

La Dra. Arias es docente del Decanato de Medicina en el Ambulatorio "Daniel Camejo Acosta" (Ambulatorio del Oeste), Barquisimeto, y fue trasladada al HCAMP.

SERVICIO DE LABORATORIO CENTRAL
Se instalan 5 equipos automatizados para exámenes en el Laboratorio Central del HCAMP (1-9-1996). Jefa del Servicio de Laboratorio Central: Lic. (Bioa.) Marisol Cuicas.

El Laboratorio Central empieza a realizar exámenes hormonales y de química sanguínea, en forma automatizada, por 1ra. vez en su historia.

GRUPO MÉDICO CANAIMA C. A.
Se funda (3-9-1996) el Grupo Médico Canaima C. A. (Tomo 208-A, Nº 18, Registro Mercantil 1ro. de la Circunscripción Judicial del Estado Lara), con sede en la carrera 15 entre calles 54 y 55 de Barquisimeto.

Es una iniciativa del Dr. Jesús Antonio Rodríguez Urbina (Médico Cirujano UCO 1974; especialista en Cirugía General HCAMP-UCLA 1982) y su núcleo familiar. Varios especialistas, funcionarios del HCAMP o egresados como especialistas del mismo, establecerán su ejercicio profesional en esta clínica a lo largo del tiempo, entre ellos (orden alfabético, diferentes fechas): José Gregorio Godoy (Nefrólogo); Mileidy Elena González (Gineco-obstetra); Yessica Josefina Guevara Galíndez (Foniatra); Javier Ramón Leal Leal (Gineco-obstetra); Lazaro Antonio Rojas Rodríguez (Cirujano Urólogo); Antonio José Vargas Segovia (Traumatólogo); Lizmar Ysea Velásquez (Pediatra).

UNIDAD QUIRÚRGICA LOS LEONES C.A.
Se funda (10-9-1996) la Unidad Quirúrgica Los Leones C. A. (Tomo 211-A, Nº 17, Registro Mercantil 1ro. de la Circunscripción Judicial del Estado Lara), con sede en la avenida Los Leones entre calle Madrid y avenida Lara

de Barquisimeto. Presidente de la Cia.: Dr. (Abg.) Stefan Castillo Fernández.

Varios médicos, relacionados con el HCAMP, establecerán consulta como Especialistas en esta clínica, entre ellos (orden alfabético, diferentes fechas): Dulce Reina Díaz Hernández (Médico Cirujano UCLA 1987, Gineco-obstetra HCAMP-UCLA 1997); Rafael Ángel Duarte Buitrago (Adjunto del Servicio Cirugía Infantil HCAMP); Nieves María Lira Soto (Médico Cirujano UCLA 1982, residente y adjunta del Dpto. de Cirugía HCAMP); Nelson Alejandro Mogollón Oropeza (Médico Cirujano UCLA 2004, Cirujano General HCAMP-UCLA 2012); Maria de la Cruz Rojas Parra (Médico Cirujano UCLA 1999, adjunta del Servicio de Oftalmología HCAMP); Gerardo Antonio Sánchez Gutiérrez (Médico Interno HCAMP 1985-87, Cirujano General HCAMP-UCLA 1991); Yalile Pastora Torres Latiegue (Médico Cirujano UCLA 1989, Pediatra HCAMP-UCLA 1995); José Rafael Tovar (Adjunto del Dpto. Patología HCAMP).

Casi simultáneamente se funda también la empresa Centro Médico Los Leones 96 C. A. (Registro Mercantil 2do. de la Circunscripción Judicial del Estado Lara, Nº 05, Tomo 1-A, del 27-11-1996), presidida por el Dr. (Abg.) Stefan Castillo Fernández, donde el Dr. Alfonso Castillo Navarrete (Adjunto jubilado del Servicio de Endocrinología del HCAMP) funde como Director Científico.

DIRECCIÓN DEL HOSPITAL

El Dr. Francisco Javier Rojas Pérez, director, hace solicitud formal al MSAS de 4 cargos de Internos y 4 cargos de Residentes. El HCAMP tiene 74 cargos de Médicos Internos, de los cuales 4 están ocupados por Residentes, por lo que solo se tienen 70 y se necesitan 78 Internos.

SERVICIO DE UROLOGÍA

Jornada de Despistaje de Cáncer Prostático

Se realiza en el HCAMP la Jornada de Despistaje de Cáncer Prostático (14-9-1996), consistente en examen clínico, realizado por los médicos del Servicio de Urología y toma de muestras para Antígeno Prostático, procesadas por Laboratorio Clínico Mascia S. A., como colaboración.

Renuncia del Dr. Martínez Figuera

Se hace efectiva la renuncia (10-10-1996) del Dr. Rafael Antonio Martínez Figuera al Servicio de Urología, después de prestar servicios como especialista por 1 año.

Figura derecha: Dr. Rafael Antonio Martínez Figuera (fotografía: Servicio de Urología, HCAMP).

Renunció 1 mes antes, siendo aceptada su renuncia por el HCAMP a partir de esta fecha. Ingresa como adjunto al Servicio de Urología del Dpto. de Cirugía y Oncología del Hospital “Luis Gómez López”. Es el 2do. especialista, en la historia del Servicio, que deja el mismo para continuar su ejercicio en el Hospital “Luis Gómez López” (el anterior fue el Dr. Rafael Figuera Malavert, en 1982).

DEPARTAMENTO DE CIRUGÍA

Se jubila del HCAMP el Dr. Constantino Kiriakidis Prodromu, después de 32 (1964-1996) años de servicios. Durante su estadía hospitalaria fue Médico Interno, Residente, Adjunto, Jefe de Servicio y Director de Atención Médica. El Dr. Kiriakidis es a la fecha jefe del Servicio de Cirugía Nº 2, jefatura que asume el Dr. Hugo L Graterón, adjunto del Servicio.

El Dr. Kiriakidis es además coordinador (Jefe) de la Unidad de Cirugía Ambulatoria de la Dirección del Hospital y profesor Titular de Clínica Quirúrgica del Curso de Posgrado de Cirugía que ejecuta la UCLA en el Dpto. de Cirugía del HCAMP. Sigue en el HCAMP como coordinador (ad honoren) de la Unidad de Cirugía Ambulatoria, posición que ocupará hasta el 2002.

INTERNADO ROTATORIO

Culmina el internado rotatorio (octubre 1996) la Dra. Marianella Tucci Hernández (Médico Cirujano UCLA 1994).

La Dra. Tucci luego hará Curso Medio Salud Pública (Ampliación de Conocimientos) en la UCLA.

SERVICIO DE EMERGENCIA GENERAL
ADMISIÓN OBSTÉTRICA
Se pone en funcionamiento la 2da. etapa de la Emergencia General y la Admisión Obstétrica (25-11-1996). Consiste en nuevo edificio anexo al lado Norte de la emergencia existente, con la entrada a la Emergencia General por el lado Oeste; transformación del área de emergencia vieja en Admisión de Sala de Partos, con entrada por lado Sur (antes era la entrada de Emergencia General), y construcción de áreas descanso para personal en 2do. piso del área de emergencia vieja, el cual era terraza del edificio.

El MSAS publica la Resolución G-465-96 del 13-11-1996 (Gaceta Oficial Nº 36.090 del 30-11-1996) con las normas referentes a los *Requisitos Arquitectónicos y de Equipamiento para Establecimientos de Salud Médico Asistenciales Servicio de Emergencia y Medicina Crítica*. Ministro: Dr. Pedro Rincón Gutiérrez.

La Resolución entra en vigencia a los pocos días de inaugurada la remodelación total de la Emergencia General del HCAMP (llamada la «Nueva Emergencia General»), planteando la discusión de una futura remodelación para adaptarse a las nuevas normas establecidas.

DEPARTAMENTO DE CIRUGÍA
Se retira del HCAMP la Dra. Ninive Claret Azuaje Parra, adjunta del Servicio de Cirugía Nº 1.

La Dra. Azuaje, Médico Cirujano LUZ, es egresada del Posgrado de Cirugía General HCAMP-UCLA este año y continuó en el HCAMP como adjunta del Dpto. de Cirugía. Ahora regresa a Maracaibo, su lar nativo, donde hará Posgrado en Cirugía de Tórax (LUZ) e ingresará como especialista al Servicio de Cirugía de Tórax del Hospital General del Sur "Dr. Pedro Iturbe" en Maracaibo. Paralelamente ingresará como docente a la Facultad de Medicina, LUZ.

CLÍNICA RAZETTI
Nace el 1er. «Bebe Probeta» de Barquisimeto, por cesárea, en la Clínica Razetti (24-12-1996). Equipo médico: Drs. Leo Ramón Acosta Palma (cirujano), Héctor Jesús Rey García (ayudante), Ruy Darío Medina Morales (anestesiólogo) y Francisco Blas Cirilo Finizola Celli (pediatra).

La totalidad del equipo médico participante son miembros del Cuerpo Médico del HCAMP y del Decanato de Medicina.

VI – EL DECANATO DE MEDICINA Y EL HCAMP:

Autoridades de la UCLA 1996:
Rector: Mag. (Mat.) José Enrique Bethelmy;
Vicerector Administrativo: Mag. (Adm.) Francesco Leone Durante;
Vicerector Académico: Dr. (Far.) José Antonio Moreno Yánes;
Secretario General: Mag. (Mat.) Justina Guerra de Cordero.

AUTORIDADES DEL DECANATO DE MEDICINA, año 1996:
Decano: Dr. Marco Tulio Mendoza Dávila.
Directora del Programa de Medicina: Dra. Ana Teresa Lucena Terán de Guerrero.
Coordinadores de Posgrado: Dr. Carlos Rafael Rivero Rodríguez, hasta marzo;
Dra. Ana Cecilia Miliani Villasmíl.
Coordinador de Investigación: Dr. Luis Blas Batalla Sotelo.
Jefa Dpto. Educación Médica: Lic. Ayolaida de Lourdes Rodríguez Miranda.

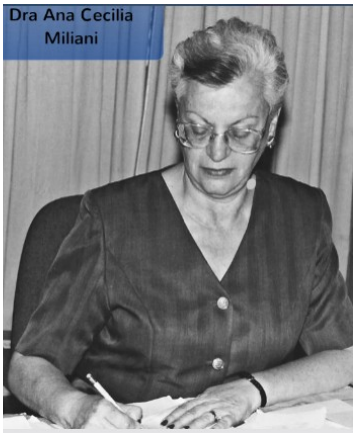

Figura derecha: Dra. Ana Cecilias Miliani Villasmíl en la oficina de Coordinación de Posgrado del Decanato de Medicina.

La Dra. Miliani es el 3er. coordinador de Posgrado en la historia de la Escuela de Medicina (los

anteriores fueron los Drs. Carlos Rafael Rivero Rodríguez y José Rafael Agüero López), cargo que jefatura todas las residencias de posgrado que realiza el Decanato de Medicina en el HCAMP.

EGRESADOS DE CURSOS DE POSGRADO DEL DECANATO DE MEDICINA, año 1996 (relacionados con el HCAMP, egresan en diferentes fechas):

Higiene Mental del Desarrollo Infantil y Juvenil (3er. curso de Posgrado, 3 años, lapso 1993-96):
(Oficialmente 10 graduados este año).
Dra. **Ivelisse Amparo Chirinos Gutiérrez** (Médico Cirujano UCLA 1982; Pediatra HCAMP-UCLA 1988).
Lic. **Marisela Coromoto Colmenares Tamayo de Rodríguez** (Psicólogo UCAB 1967). Es profesora de la UCLA asignada al Dpto. de Pediatría en el HCAMP.
Dra. **Zulay Altagracia Giménez Giménez** (Médico Cirujano UCLA 1982; Especialista en Medicina Familiar ULA). Es Médico Familiar en el Ambulatorio IVSS “Dr. Rafael Vicente Andrade” en Barquisimeto.
La Dra. Giménez es miembro activo de la SOVeMeFa, luego será secretaria de la Junta Directiva, lapso 1998-2000. En 1999 ingresará como docente del curso de Posgrado en Medicina Familiar IVSS-UCLA.
Dra. **María Lorena Mendoza Dávila de Menacho** (Médico Cirujano UCLA 1986). Es profesora de la UCLA asignada al Dpto. de Medicina Preventiva.
Dra. **Faride Nur Somair** (Médico Cirujano UCLA 1987; residente de Oftalmología HCAMP). Es docente de la UCLA asignada al Dpto. de Morfología.

Figura derecha: Dra. Zulay Altagracia Giménez Giménez, Especialista en Higiene Mental del Desarrollo Infantil y Juvenil UCLA 1996. Fotografía: Sociedad Venezolana de Medicina Familiar, fecha imprecisa.

Psiquiatría Infantil y Juvenil (2do. curso de Posgrado, 3 años, lapso 1993-96). Dras.:
Solo se reseñan las tesis realizadas en el HCAMP.
- **Lourdes Heydi Bello Hernández de Leone** (Médico Cirujano UCO 1971; Mag. Psiquiatría UCV 1979).
- **Dilcia Coromoto Dorante de Anzola** (Médico Cirujano UCO 1973). Tesis: *Comportamiento de los padres frente a los niños con bajo rendimiento escolar. Unidad de Psiquiatría Infantil del Hospital Central "Antonio María Pineda"*. Tutora: Dra. Laura Elena Aguirre de Feo. Es profesora de la UCLA asignada a la Unidad de Psiquiatría Infantil, Dpto. de Pediatría, del HCAMP.
- **Carmen Sofía Pérez Saldivia** (Médico Cirujano UCLA 1983; Psiquiatra ULA 1988). Es profesora del Dpto. de Ciencias de la Conducta, UCLA; luego – 2005- será jefa del Dpto.

Como hecho curioso de este postgrado, en 2 cursos hasta la fecha, han egresado “solo doctoras”.

Salud Pública (Curso de Ampliación de Conocimientos 1996):
- **Dra. Ofelia de la Corteza Díaz Díaz de Ortiz** (Médico Cirujano UCLA 1983; Pediatra ULA 1988). Es especialista del Centro Ambulatorio “Dr. Agustín Zubillaga”, Barquisimeto;
- **Lic. Carmen Luisa Herrera Utrera** (Lic. Nutrición y Dietética UCV 1984). Es Dietista I desde 1987 en el HCAMP;
- **Dra. Sairis Salom Arcila de Parra** (Médico Cirujano UCLA 1984; Especialista en Obstetricia y Ginecología HCAMP-UCLA 1993). Es especialista del Hospital Central de San Felipe, Estado Yaracuy.

DOCTORADO HONORIS CAUSA
La UCLA otorga (15-1-1996) el Doctorado Honoris Causa al Dr. Andrés Riera Zubillaga, ex jefe del Dpto. de Pediatría del Hospital por 34 años, jubilado en 1988.

Figura derecha: Dr. Andrés Riera Zubillaga, en ocasión de recibir el doctorado Honoris Causa de la UCLA.

Es el 2do. doctorado Honoris Causa que otorga la UCLA a médicos del Hospital Central, y el 1ro. otorgado en vida (el 1er. doctorado fue el Dr. Argimiro Bracamonte, en 1988, post mortem).

ACTO DE GRADO DE LA UCLA: ESPECIALISTAS
Reciben (31-1-1996) título universitario de Especialista: 1 en Anestesiología y 1 en Puericultura y Pediatría, egresados de los cursos de Posgrado del HCAMP.

Es la 1ra. graduación del año en estas especialidades. En total este año se titularon 11 especialistas en Anestesiología (en 3 Actos de Grado) y 14 en Puericultura y Pediatría (en 3 Actos de Grado), egresados del Hospital.

PASANTÍA DE ESTUDIANTES POR EL HCAMP
Se inicia la pasantía de los estudiantes del 4to. año de medicina de la UCLA por el HCAMP.

A la fecha todos los Dptos. médicos del HCAMP (Cirugía, 2do. piso; Obstetricia, 3er. piso; Medicina, 4to. piso) tienen salones de clases para los estudiantes de medicina, construidos o remodelados en las terrazas y/o dentro de los Servicios, por el Decanato de Medicina de la UCLA.

Figura Inferior: Estudiantes del 4to. año de Medicina en su clase inaugural 1996, Dpto. de Medicina, 4to piso HCAMP. Extremo derecho: el profesor Dr. José Ernesto Moros Guédez, jefe del Servicio de Medicina General. En la fotografía se observan (lista parcial, orden alfabético) los Brs. Ileana Quercia Silva, Militza del Carmen Raga Vargas, Yvonne Rengel Colina, Ailie Rendón Silva, Sandy Roa Hernández, Letman Rodríguez Becerra, Freddy Rodríguez Díaz, Norkys Rodríguez Rojas, Lázaro Antonio Rojas Rodríguez, Massiel Lorena Saér Yépez, Rosadila Salgado Villegas, quienes egresaran luego en la XXXV promoción de Médicos Cirujanos de la UCLA en 1998.
De los mencionados, los Drs. Militza Raga, Letman Rodríguez, Lazaro Rojas y Massiel Saer serán luego internos y/o residentes del HCAMP.

DEPARTAMENTO DE ENFERMERÍA DEL DECANATO DE MEDICINA
Se crea el Dpto. de Enfermería del Decanato de Medicina. Resolución 045-96 del Consejo Universitario (aprobado en Sesión Nº 746 del 28-2-1996). José Enrique Bethelmy, Rector; Justina Guerra de Cordero, Secretaria General (luego publicada en Gaceta Universitaria Nº 46, diciembre 1996).

COORDINACIÓN DE ESTUDIOS DE POSGRADO
La Dra. Ana Cecilia Miliani Villasmíl es designada (22-4-1996) Coordinadora de Estudios de Posgrado del Decanato de Medicina. Sustituye al Dr. Carlos Rafael Rivero Rodríguez (se jubiló de la Universidad). Era Directora

Adjunta Docente del HCAMP, cargo que asume el Dr. Héctor Jesús Rey García (Profesor Agregado, UCLA; Jefe del Servicio GO1, Dpto. de Obstetricia y Ginecología).

La Dra. Miliani asumió el cargo en marzo, con el inicio del nuevo grupo re residentes que inician sus postgrados en el HCAMP, pero el nombramiento oficial ocurre en esta fecha.

DIRECCIÓN DEL DECANATO DE MEDICINA

Se crean los cargos de Director Administrativo y de Secretaria del Consejo de Decanato. Resolución 010-96 del Consejo Universitario (Sesión Nº 765 del 03-5-1996). La estructura del Decanato queda conformada por Decano, Directores de Programas, Director Administrativo (electos por el sistema de planchas); Coordinadores de Investigación, Posgrado y Extensión (representantes del Decanato en los organismos respectivos de la UCLA, designados por el Decano) y Secretaría del Consejo de Decanato (cuyo titular es designado por el Decano).

INGRESO DE INSTRUCTORES

Ingresan (1-6-1996) varios Instructores al Decanato de Medicina de la UCLA, entre ellos, relacionados con el HCAMP, los Drs.:

- Elvis José Valderrama Ríos (Anatomía Patológica) y Patricia Eugenia Zeman Morand (Medicina Preventiva), luego aprobado en Consejo Universitario, Sesión Ordinaria Nº 789;
- Elizabeth Avelina Manzanilla de Valecillos (Medicina Preventiva); Rosifelicita Milagro D`Apollo Abraham (Medicina Preventiva); Lila Paraskeva Rumenoff Soto (Anatomía Patológica); Gregorio Tiskow Drost (Fisiología) y María Teresa Monsalve Parra (Cirugía); luego aprobado en Consejo Universitario, Sesión Ordinaria Nº 797; y
- Damelis Janeth Daza Pérez (Medicina Preventiva); Rosario Suárez Isea (Ciencias Funcionales), luego aprobado en Consejo Universitario, Sesión Ordinaria Nº 806.

Figuras derecha: Drs. Lila Paraskeva Rumenoff Soto y Elvis José Valderrama Ríos, profesores instructores del Decanato de Medicina, asignados al Servicio de Anatomía Patológica del HCAMP (fotografías: Decanato de Medicina, UCLA).

CURSO DE ACTUALIZACIÓN EN ELECTROCARDIOGRAFÍA

Comienza el curso de Actualización en Electrocardiografía I, II y III; en la Escuela de Medicina de la UCLA, de junio a noviembre 1996.

CURSO BÁSICO DE CARDIOLOGÍA – ASCARDIO
MAESTRÍA EN EDUCACIÓN SUPERIOR – DECANATO DE MEDICINA

El Consejo Universitario de la UCLA emite (Sesión Nº 781 del 3-7-1996) las Resoluciones 049-96 y 050-96, donde se aprueba la *Creación y Dictado del Curso Básico de Cardiología para Médicos Generales*[1] y el *Proyecto de Creación de la Maestría en Educación, Mención Ciencias de la Salud*[2], a ser ejecutados por ASCARDIO y el Dpto. de Educación Médica, respectivamente, asignados a la Coordinación de Postgrado del Decanato de Medicina. Rector: José Bethelmy; Secretaria General: Justina Guerra de Cordero (resoluciones luego publicadas en Gaceta Universitaria Nº 46, diciembre 1996).

[1] **Es el 1er. curso «no conducente a Grado Académico» oficialmente reconocido por la Comisión de Posgrado del Decanato de Medicina. Este Curso tendrá mucho éxito* y en el HCAMP, además de ser realizado por numerosos médicos internos en los años siguientes, servirá de inspiración para crear posteriormente el *Curso Básico de Diabetología para Médicos Generales*, por el Dpto. de Medicina.**
*** Desde marzo 1998 a marzo 1999 será realizado por 330 médicos generales.**

[2] **Numerosos profesionales (médicos, enfermeras, bioanalistas) del HCAMP harán esta Maestría en los años siguientes. De igual manera, muchos trabajos de grado de esta Maestría estarán basados en experiencias docentes realizadas en el HCAMP.**

ACTO DE GRADO DE LA UCLA: ESPECIALISTAS
Reciben (4-7-1996) título universitario de Especialista: 9 en Anestesiología, 4 en Cirugía General, 2 en Cirugía Pediátrica, 1 en Gastroenterología, 10 en Higiene Mental del Desarrollo Infantil y Juvenil, 2 en Medicina Interna, 9 en Obstetricia y Ginecología, 3 en Psiquiatría Infantil y Juvenil, y 10 en Puericultura y Pediatría, egresados de los Cursos de Posgrado del HCAMP y UCLA.

Es la 1ra. graduación del año en las especialidades de Gastroenterología y Obstetricia y Ginecología. En total este año se titularon: 2 en Gastroenterología (en 2 Actos de Grado) y 10 en Obstetricia y Ginecología (en 2 Actos de Grado), egresados del HCAMP.

Las Dra. Martha Elisa Vetencourt Sagan es el 1er. especialista en Gastroenterología egresado del HCAMP y del Decanato de Medicina.

LABORATORIO DE MICROBIOLOGÍA
El Dr. Eduardo Rafael Riera es designado Coordinador del Laboratorio de Microbiología, de la Sección de Microbiología del Decanato de Medicina (Jefe de la Sección: Dra. Dalila Coromoto Rodríguez Garrido), con sede en el 2do. piso del edificio de la Morgue del HCAMP (Servicio de Anatomía Patológica).

El Dr. Riera, Médico Cirujano URCO 1969, profesor Agregado de la UCLA, está asignado al Laboratorio desde su instalación en el HCAMP en 1983, al ampliarse el Servicio de Anatomía Patológica. Ha sido tutor, jurado, asesor y/o colaborador (realizando el examen bacteriológico) de numerosas tesis de grado de los residentes de los diferentes Dptos. y Servicios del Hospital.

PROMOCIÓN 33 DE MÉDICOS CIRUJANOS DE LA UCLA
Se organiza un acto (2-8-1996) con motivo de la última clase de la XXXIII (33ra.) promoción de (165) Médicos Cirujanos de la UCLA. La promoción egresará el 10-10-1996 con el epónimo: «Honor a Dios y a mis Padres». Designan como Padrinos a:
Drs.: Raúl Alza Bermúdez (Pediatra Núcleo Acarigua Araure, Estado Portuguesa), Waldemar Balza Malaver (Patólogo, Servicio de Anatomía Patológica HCAMP), Lic. Atiff Rafael Carvajal, Benigno Enrique Ruíz Chacín, Miguel Echeverría Trujillo (Acarigua), Auris Flores de Finizola (Cardiólogo, ASCARDIO), Luis González, Ninfa Antonia Guevara de Guédez (HGLGL), Phoebe Carmen Hammond Figueroa (Adjunta del Servicio Neonatología HCAMP), Pablo Leisser, Far. Sonia Virginia Lobo Villanueva (Dpto. Ciencias Funcionales), Ana Teresa Lucena de Guerrero (Directora Programa de Medicina), Rui Darío Medina Morales (Jefe del Servicio Emergencia General HCAMP), Sótero Pastor Núñez Bracho (Patólogo, Servicio de Anatomía Patológica HCAMP), Libia Parra, Jhonny Rodríguez, Saverio Russo Russo (Internista Hospital Central San Felipe, Estado Yaracuy), Rafael Torres A, Esperanza Sosa de Gómez, José Vicente Sirit Vale (Patólogo, Servicio Anatomía Patológica HCAMP).

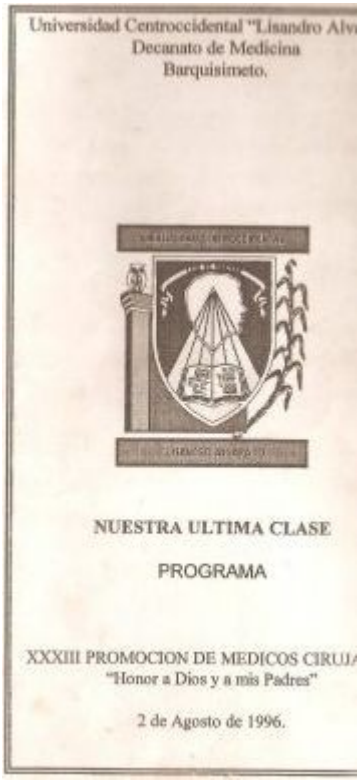
Universidad Centroccidental "Lisandro Alv
Decanato de Medicina
Barquisimeto.

NUESTRA ULTIMA CLASE

PROGRAMA

XXXIII PROMOCION DE MEDICOS CIRUJ
"Honor a Dios y a mis Padres"

2 de Agosto de 1996.

Figura Derecha: Portada del Programa de la Última Clase de la 33ra. promoción de Médicos Cirujanos de la UCLA.

Es la 1ra. promoción, en la historia de la UCLA, en designar 20 padrinos. Aunque no son infrecuentes las designaciones de padrinos múltiples, hasta la fecha el número mayor ha sido 10 en la promoción XXVI (1992), que curiosamente también llevó el epónimo de «En honor a mis padres».
Como hecho curioso, es también la 1ra. vez que se designan 3 médicos de un mismo Servicio (Balza, Núñez y Sirit, Servicio de Anatomía Patológica) como padrinos de una promoción.

Figuras derecha: Logos usados por la XXXIII promoción de Médicos Cirujanos de la UCLA.

Graduandos:

Oficialmente (Oficina de Control de Estudios) son 165 graduados, pero el listado de la promoción, impreso en el Programa, muestra 166).

A: Elvigia Josefina Adams Camacho, Hilda Graciela Aguilar Orellana, María Josefina Aldazoro Pacheco, Negman Walmore Alvarado Rivera, Gregorio Rafael Álvarez, Yamilet Josefina Álvarez, María Fernanda Álvarez Bermúdez, Yaritza Elizabeth Angulo, Iris Desiree Angulo Hernández, Williams José Arriechi Vivas, Hercilia Coromoto Asuaje López; **B**: Lailen Yudith Batista Rodríguez, Blanca María Bejarano Segura, Larissa de la Pastora Bernal Álvarez, Oswaldo José Berrisbeitia Parra, Carle Enrique Betancourt Irausquín, Rosa Pastora Blanco Cortés, Celita Nohemí Borjas Córdoba, Ramón Alirio Bracho González, Hectsys Luisa Bravo Fréitez, Danis Josefina Bravo Rondón; **C**: Hildemary del Valle Cabello Rodríguez (Cum Laude), Gilberto José Calabrese Díaz, Octavio José Camacaro Meléndez, Nailet Coromoto Campos, Criselia Aurora Carrero Ramones, Alexis José Castellano Colmenarez, Yelitza de Jesús Castro León, María Isabel Castro Russo, Marjorie Cristina Chaparro Petit, Adid José Chejin Orellana, Hugo Rafael Cifuentes Cuervo, María Auxiliadora Colmenarez Suárez, Alma Rosa Colmenarez Verde, Cecilia Coromoto Contreras Virguez, Nancy Coromoto Cuicas Álvarez; **D**: Joe Estuardo Degregori Astudillo, Lissette Deyanira Delgado Sanzonetti, Lisbeth Zoraida Díaz Colmenarez, Hermes Senen Díaz Henaro, Ninibe Zuleima Díaz Juárez, Rafael Arcángel Dorante Hurtado, María Elena Dorta Hung, Marlene Josefina Durán Mendoza, Mirla Coromoto Durant Velásquez; **E**: María José Escalante Belandria, Alfredo Antonio Escalona Montes; **F**: Eduardo Rafael Falcón Mendoza, Mery Josefina Falcón Morales, Sheyla Rocío Flores Falcón, Carmen Damaris Francis Carrero; **G**: Jesús Alberto Galeno Mariño, Zulay Yelitza Galíndez, Alberto José Gallardo Trejo, Rafael Gerardo García Álvarez, Elia Candelaria García Moreno, Ariagna García Pérez, Elaine Francisca Gavidia Ochoa, Milagro Coromoto Giménez Pernalete, Héctor de Jesús Giménez Pineda, Aníbal Manuel Girón Santana, Richard José Gómez Vásquez, José Luis Goncalvez Rodríguez, María Elena Graterol Matos, Ivonne María Grimán Morales, Yamilet Pastora Guédez Aldazoro; **H**: Silvia del Carmen Hernández Alonso, María Eugenia Hernández López, Liyeth Hernández Ramos, Nacira del Carmen Hidalgo Morales; **I**: Mary Úrsula Iribarren Adan; **J**: Rosa Eloisa Junco Díaz; **L**: José Martín Laguado, María Teresa Liscano Rodríguez, Pablo Aurelio López Santana, Hendrick Enrique Luckert Pérez; **M**: Américo Fernando Magalhaes Olivo, Mauryn Guadalupe Mambell González, Carmarifel Verónica Marcano Martínez, Carlos Ernesto Marín Aranguren, Damelys Evelyn Marín Bracho, María Antonieta Márquez Aguilar, Mary Luz Márquez Chacón, Alejando Márquez Delgado, Rubén Antonio Martínez Alfonzo, Carmen María Martínez Allegue, Sonia Josefa Martínez Guerrero, Ana Beatriz Martínez Ruíz, Pedro José Marval Vera, Jesús Manuel Meléndez Campos, Arelis Josefina Meléndez Torín, Jaime Ernesto Mendoza, Ruth Mary Mendoza Cuicas, Williams Enrique Mendoza Hernández, Susy Milena Mendoza Naranjo, Wilson Jorge Menezes Gómez, Ismeire Graciela Mogollón, Ana Lucía Montenegro Alvarado, José Negtali Mora López, Luis Javier Moreno Aldana, Miguel Arturo Moreno Landa, José Luis Mujica Díaz; **N**: Omar Eugenio Naveda Romero (Cum Laude), Concepción Morelia Núñez Sotelo; **O**: Cricker Nail Odreman Guayurpa, Diosa Mara Ojeda Torres, Yetzaida Teresa Olivo Navarro; **P**: Julia Carolina Pacheco Duín, Manuel Alberto Páez Velasco, Eduardo Esteban Palma Pacheco, Carlos Alberto Paredes, Vanessa Margarita Patiño Contreras, Marilyn de los Ángeles Paz Castillo, Soledad del Carmen Perdomo Terán, Alexander Pastor Pérez Fernández, Carlos Alberto Pérez Guanipa, Mariana Carolina Pifano Ramos, María Carolina Piña Isaac-cura, Doris Susana Polanco Loaiza, Martha Bersy Pontón Moreno, Gianni Felice Presenza Peña; **R**: Nancy Josefa Ramírez Angulo, Sor Angélica Ramírez Hernández, Ana Jetsy Ramírez Quevedo, Pedro Rafael Ramírez Salas, Virginia Benilde Ramones Figueroa, Aiskil Kiselni Ramos Arias, Betsy Elvira Real Páez, Ismael Segundo Reyes Noguera (Cum Laude), Bhentura Rafael Rivero Rosendo, Jesús Eduardo Rodríguez, Julio César Rodríguez Arrico, Evelis Lisbeth Rodríguez Colmenarez, Edith Subaira Rodríguez Cordero, José de Jesús Rodríguez Guaidó, Solangel Teresa Rodríguez Pacheco, Norelys Josefina Rodríguez Rodríguez, Reinaldo Antonio Rojas Guerrero, Juan Carlos Rojas Meléndez, Míriam Josefina Rojas Pérez, Eloida Manuela Román Leal, Rafael Ángel Romero Arteaga; **S**: Mayeri Naity Salas Anzola, Josmir

Magdalena Salas Barreto, Guislen del Valle Salazar Colina, Edicson Cruz Sánchez Luna, Tibisay Coromoto Sánchez Ríos, Úrsula Janett Sandoval Colmenares, Agustín Gerardo Sequera Aldana, Martha Milagros Silva Falcón, Dina Josefina Silva Pérez, Elizabeth Cristina Suárez Gutiérrez, María Eugenia Suárez López; **T**: Gisel Tawil Chediak, Floralba Rosa Tirado García, Anieri Esmeralda Torres Cáceres, Enrique José Torres Colina, Walter Antonio Torres Samuel, Aura Katiuska Tovar Torcatty, Anastasia Tsalikis Yskis; **V**: María Alejandra Valles Séijas, Raiza Coromoto Vargas de Giménez, Mercedes Josefina Vásquez González, Janira Josefina Véliz Ramos; **Z**: Ana Patricia Zavarce Rodríguez, Yris Dianora Zuloaga Román.

Figuras Izq. a Der.: Dras: Miriam Josefina Rojas Pérez, Maria Cristina Piña Isaac-cura, Desirée Loureiro y Anieri Esmeralda Torres Cárdenas, médicos cirujanos UCLA 1996, promoción XXXIII.

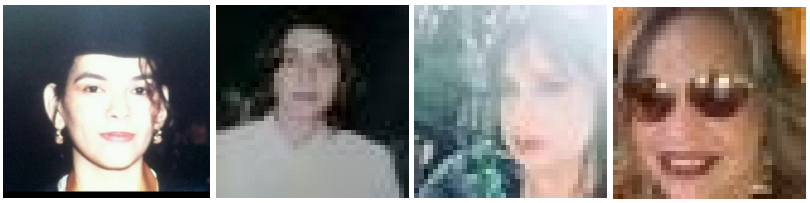

La Dra. Rojas Pérez será luego médico interno del HCAMP (1997-99), residente de Pediatría egresada como especialista HCAMP-HUPAZ-UCLA 2003 y residente de Fisiatría egresada como especialista HCAMP-UCLA 2011.

PICTORIAL DE LA GRADUACIÓN XXXIII PROMOCIÓN DE MÉDICOS CIRUJANOS UCLA EL 10-10-1996

En la figura inferior, el 2do. de Izq. a Der., el graduando Jose Luis Goncalvez Rodríguez, quien luego hará residencia de Posgrado en Obstetricia y Ginecología en el HCAMP, egresando como especialista en el 2002.

Figura superior: 1ra. a la izquierda, Danis Josefina Bravo Rondón, Médico Cirujano UCLA 1996,

promoción XXXIII. La Dra. Bravo hará posgrados de Obstetricia y Ginecología (UC, Hospital Central de Maracay) y Medicina Materno-Fetal Perinatología (UCV, Maternidad Concepción Palacios, Caracas), ingresando como especialista (2008) del Servicio de Perinatología del Hospital Central de Maracay, ascendiendo a jefa del Servicio en 2012.

De esta promoción egresan las graduandas:

- **Concepción Morelia Núñez Sotelo**, hermana del Dr. Héctor Allan Núñez Sotelo, médico cirujano UCLA 1994; cuyo padre, el Dr. Sótero Pastor Núñez Bracho, es docente del Decanato de Medicina adscrito al Servicio de Anatomía Patológica del HCAMP. Los Drs. Héctor y Concepción serán luego Subdirector y Reumatóloga, respectivamente, del HCAMP’
- **Elizabeth Cristina Suárez Gutiérrez**, hija del Dr. Alberto Luis Suárez Cordero, Médico Cirujano UCO 1970 (II promoción), interno, residente egresado como Especialista, adjunto y actual jefe de Servicio y profesor del Decanato de Medicina en el HCAMP, y hermana de la Dra. Lerida Cecilia Suárez Gutiérrez, Médico Cirujano UCLA 1995 (XXX promoción), actual médico interno del HCAMP, es la 2da. médico de la 2da. generación de médicos egresados de la UCLA en la familia. La Dra. Suárez Gutiérrez será luego también interno, residente egresada como Especialista (Cirugía) y adjunta del HCAMP.

Figura inferior: Grupo de graduandos XXXIII promoción Médicos Cirujanos UCLA 1996. En posición posterior José Luis Goncalvez Rodríguez (luego residente, egresado como Especialista, del HCAMP).

ACTO DE GRADO DE LA UCLA: ESPECIALISTAS

- 30-11-1996. Reciben título universitario de Especialistas: 1 en Anestesiología, 1 en Gastroenterología, 1 en Obstetricia y Ginecología, y 3 en Puericultura y Pediatría, egresados de los cursos de Posgrado del HCAMP.

GRADUACIONES DE ESPECIALISTAS
En 1996 reciben títulos de Especialista, en varios actos de grado a lo largo del año, un total de 44 residentes de Posgrado egresados del HCAMP, a saber: 11 en Anestesiología; 4 en Cirugía General; 2 en Cirugía Pediátrica; 2 en Medicina Interna; 10 en Obstetricia y Ginecología; y 14 en Puericultura y Pediatría.

MEDICINA FAMILIAR IVSS
La Dra. Carmen Yajaira Vergara Hernández egresa del Curso de Medicina Familiar (IVSS Barquisimeto), lapso Dic. 1994 – Dic. 1996. Ingresa como Médico Familiar al Ambulatorio Rural Tipo II de Sarare, Estado Lara.

La Dra. Vergara, natural de Mérida, Estado Mérida, Médico Cirujano ULA 1986, fue residente del Ambulatorio de Cabudare (1992-94). Luego (15-9-1999) ingresará como docente de pre y posgrado a la UCLA. En 2002 será Coordinadora Regional de Atención Integral de la DRGS del Estado Lara.

Figura derecha: Dra. Carmen Yajaira Vergara Hernández, Especialista en Medicina Familiar IVSS 1996.

El Curso de Medicina Familiar que realiza el IVSS en el Ambulatorio Urbano "Dr. Rafael Vicente Andrade" de Barquisimeto, cuenta con el apoyo académico del Dpto. de Medicina Preventiva y Social de la Escuela de Medicina de la UCLA, desde 1990. En el 2000, el curso será incorporado como Posgrado de la UCLA, asignado a dicho Dpto.

INGRESO DE PROFESORES A LA UCLA RELACIONADOS CON EL HCAMP, Año 1996:

- Dra. **Ana Lizette Rojas Rodríguez** (septiembre 1996), como docente (profesor Asistente) a Tiempo Completo, asignada al Dpto. de Pediatría, Servicio de Infectología, en el HCAMP.

La Dra. Rojas, natural de Mérida, Estado Mérida, Médico Cirujano ULA 1988, viene de Mérida donde era Especialista I (HULA) e Instructor de la Escuela de Medicina (ULA) después de haber realizado la especialización en Puericultura y Pediatría HULA 1993 y curso de Infectología Perinatal, Instituto Nacional de Perinatología, México 1995.

JUBILACIONES, PROFESORES DE LA UCLA RELACIONADOS CON EL HCAMP, año 1996 (diferentes fechas, orden alfabético)**:**

- **Dr. Constantino Kiriakidis Prodromu**, como profesor Titular después de 25 años (1971-1996) de servicios, asignado al Dpto. de Cirugía en el HCAMP.

- **Dra. (Ant.) Cristina Motta Puschel** como profesora Titular, asignada al Dpto. de Educación Médica, después de 28 años de servicios (1968 - Diciembre 1996) en el Decanato de Medicina,

La Dra. Motta es hija del Dr. Gianfranco Motta († 1977), adjunto fundador (1954) y luego jefe del Servicio de Anatomía Patológica del Hospital Central de Barquisimeto, ahora HCAMP. Fue Coordinadora Docente de la asignatura Metodología de la Investigación, de los programas de posgrado de Medicina, Cirugía y Pediatría que se ejecutan en el HCAMP.

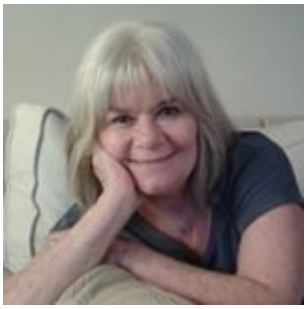

Figura derecha: Dra. Cristina Motta Puschel, (fotografía personal, fecha no precisada).

- **Dr. Carlos Rafael Rivero Rodríguez**, coordinador de Posgrado del Decanato de Medicina. Cumple 30 años (marzo 1966 – marzo 1996) de servicios en la UCLA (CEDES – URCO – UCO - UCLOLA y UCLA).

TRABAJOS DE ASCENSO, PROFESORES DE LA UCLA, año 1996 (diferentes fechas, orden alfabético)**:**

- **Dra. Idabelis María Arias Ramírez**, adjunta del Servicio de Emergencia Pediátrica, para profesora Agregada. Trabajo: *Hallazgos electrocardiográficos en pacientes pediátricos con emponzoñamiento escorpiónico grave*.

El trabajo es parte de la tesis para Especialista en Puericultura y Pediatría del Dr. Wilmer Antonio Inestroza Alvarado: *Utilidad del electrocardiograma y de los niveles séricos de CK-MB, en la detección precoz de daño miocárdico en los pacientes con Empozoñamiento Escorpiónico*, del cual la Dra. Arias Ramírez es tutora.

- **Dr. Oscar Ricardo Barragán Zambrano**, adjunto del Servicio de Hematología, para Asociado. Trabajo: *Fragilidad osmótica del eritrocito en anemia drepanocítica*.

- **Dr. Segundo José Barroeta Briceño**, coordinador del Curso de Posgrado de Dermatología, para Asociado. Trabajo: *Leishmaniasis tegumentaria americana en pacientes del Estado Lara*.

Fue presentado en 1995, aprobado el 21-3-1996, Acta Consejo Universitario Nº 770.

- **Dra. Beatriz Leonor Dam Palencia de Chacón**, adjunta del Dpto. de Pediatría, para profesora Agregada. Trabajo: *Frecuencia de accidentes en niños relacionados con la edad materna. HCAMP Abril Junio 1994*.

- **Dra. Editza Inmaculada Domínguez Armas de Torrealba**, profesora del Dpto. de Medicina Preventiva y Social, para Asociada. Trabajo: *Calidad de la Atención Médica Ambulatoria en la Población Infantil*. 50 págs.

- **Dr José Eustoquio González**, adjunto del Dpto. de Pediatría, para Agregado. Trabajo: *Manejo hospitalario de la infección respiratoria baja en pacientes pediátricos*.

- **Dra. Josefina Longhi de Kiriakidis**, jefa del Servicio de Ginecología del Dpto. de Obstetricia y Ginecología, para profesora Asociada. Trabajo: *Evolución de la paciente conizada HCUAMP.* enero 1996. Coordinador del Jurado**:** Dr. Diamantino Viegas De Sousa, jefe del Servicio GO2 del HCAMP.

- **Dra**. **Gloria Josefina Madrid de Gonzalo**, profesora del Dpto. de Medicina Preventiva del Decanato de Medicina. Trabajo: *Estudio epidemiológico en las áreas de alto riesgo para Dengue en la ciudad de Barquisimeto*.

La Dra. Madrid, residente de Cirugía egresada como especialista HCAMP-UCLA 1985, es miembro fundadora de la Comisión de Infecciones Intrahospitalarias del HCAMP.

- **Dr. Ruy Darío Medina Morales**, jefe del Servicio de Emergencia General, para Asociado. Trabajo: *Residencia Universitaria de Postgrado en Emergenciología*.

El trabajo es consignado como Proyecto a las autoridades de postgrado de la UCLA y finalmente será aprobado por estas y el CNU (1998), dando lugar al 1er. posgrado universitario en esta especialidad existente en el País.

- **Dr. Danilo Pérez Monagas**, adjunto del Servicio de Medicina General, para Agregado. Trabajo: *Preeclampsia y eclampsia: biopsias renales y su correlación anatomo-clínica.* Julio 1996.

- **Dra. Carmen Sofía Pérez Saldivia**, docente del Dpto. Ciencias Funcionales, asignada al Dpto. de Pediatría, HCAMP, para Agregado. Trabajo: *Niveles de internalidad y necesidad de logro de estudiantes del VI año A, Año 94. Decanato de Medicina UCLA.*

El trabajo fue su tesis para especialista en Psiquiatría Infantil y Juvenil, Decanato de Medicina, UCLA, este mismo año.

- **Dra. Gladis Judith Pinheiro Vargas de Gómez**, adjunta del Dpto. de Pediatría, para profesora Agregada. Trabajo: *Factores de riesgo para diabetes mellitus tipo 1. Estudio de casos y controles. Hospital Central “Antonio María Pineda”. Barquisimeto 1991 – 1994.*

- **Dra. Urimare Coromoto Romero García de Contreras**, profesora del Dpto. de Morfología, para Agregada.

Trabajo: *Síndrome de compresión radicular lumbo sacro subagudo y crónico: evaluación de métodos diagnósticos*.

El trabajo de ascenso es la misma tesis de Mag. en Radiología, presentado por la Dra. Romero en el HUC-UCV. La Dra. Romero, Médico Cirujano UCLA 1987; Médico Interno HCAMP 1988-90, a su regreso del Posgrado en Caracas, fue asignada como profesora del Curso de Posgrado en Radiodiagnóstico en el Servicio de Radiología del HCAMP.

- **Dra. María Concepción Torres Quevedo**, adjunta docente del Dpto. de Medicina, para profesora Asistente. Trabajo: *Anticuerpos antifosfolípidos: anticardiolipinas y su asociación con alteraciones hematológicas en pacientes con lupus eritematoso sistémico*.

El trabajo es la tesis de la Dra. Torres para especialista en Medicina Interna HCAMP-UCLA 1990. Desde entonces es docente del Decanato de Medicina asignada al Dpto. de Medicina del HCAMP.

VII – RESÚMENES DEL AÑO (orden alfabético):

Eventos Científicos (21)
Libros (15)
Obituarios (9)
Publicaciones Periódicas (15)

EVENTOS CIENTÍFICOS, año 1996 (orden cronológico):

I (1ra.) Jornadas Científicas del Dpto. de Obstetricia y Ginecología (Barquisimeto, 29-2 y 1-3-1996, auditorio del HCAMP), en homenaje al egreso de los Residentes de Posgrado, promoción 1996.
Graduados: Drs. Oscar Alonso Añez Valbuena, Alirio José Luzardo Barrios, Nelson José Lucena, Mariela Meza de Sayago, Jorge Muchati Zaer, Pitter Jen Perozo Hurtado, Isis Moraima Ramírez Algarra, Carlos Riera Crespo, Carmen Yelitza Timaure, Loida Yamilet Valerio Castillo, Melania Vílchez Marín.

Figura Inferior: Copia Textual del Programa de la I Jornada Científica del Dpto. de Obstetricia y Ginecología del HCAMP.

DEPARTAMENTO DE OBSTETRICIA Y GINECOLOGÍA **PRIMERAS JORNADAS CIENTÍFICAS** **PROGRAMA** **Jueves 29-2-96** 7pm. Inscripciones 8 pm. Inauguración. Noche Cultural. **Vienes 01-3-96 (Mañana)** 8 a 9 am. Trabajos Libres 9 a 9:30 am. Preguntas 9.30 a 1o am. Receso 10 a 11:30 am. Trabajos Libres 11:30 a 12 m. Preguntas **(Tarde) Simposium sobre Malformados** 2:30 a 2:50 pm. Diagnóstico Prenatal del Feto Malformado. Dr. Adolfo Azuaga (Caracas)	2:50 a 3:10 pm. Repercusión Sicológica de la Madre con Feto Malformado. Dra. Rafaela Pastora Linarez M 3:10 a 3:30 pm. Manejo Quirúrgico del Feto Malformado. Dr. Eduardo Arias (Caracas) 3:30 a 4:00 pm Receso 4:00 a 4:20 pm. Aspectos Éticos en el Manejo del Feto Malformado. Dr. Carlos Rivero Rodríguez 4:20 a 4:40 pm. Manejo Neonatal del Recién Nacido Malformado. Dr. Guillermo Rivas Valenzuela 4:40 a 6:00 pm. Mesa Redonda Coordinador: Dr. Diamantino Viegas Participantes: Drs. Adolfo Azuaga – Rafaela Linarez – Eduardo Arias – Carlos Rivero R – Guillermo Rivas V. - Julián López (San Felipe) – Raúl Gutiérrez (IVSS)

Estas Jornadas son una iniciativa del jefe del Dpto. Dr. Leo Ramón Acosta Palma para presentar los Trabajos de Grado de los residentes que egresaban este año. En años posteriores, esta actividad continuará realizándose con el nombre de Jornadas de Egresados del Dpto. de Obstetricia y Ginecología.

XV (15to.) Congreso Nacional de Obstetricia y Ginecología (Maracaibo, Estado Zulia, 13 al 16-3-1996, Hotel

Del Lago), patrocinado por la Sociedad de Obstetricia y Ginecología de Venezuela. Del Dpto. de Obstetricia y Ginecología del HCAMP participan:
Ponente Invitado a Simposio: Dr. Leo Ramón Acosta Palma, Jefe Dpto. (*Reproducción Asistida* y *Nuevos Enfoques en el Manejo de Infecciones Ginecológicas*);
Ponente Invitado al Curso Precongreso: Dr. Diamantino Viegas de Sousa, Jefe Servicio GO2 (*Ultrasonido en Gineco Obstetricia*, conferencia dictada por el Dr. Miguel Octavio Sosa Palavicini);
Coordinadores de Sesiones de Comunicaciones Libres: Drs. Dolores Josefina Monsalve Flores, Jefa Consulta Ginecología Infanto Juvenil; María Kiriakidis de Berlanga, Adjunto de Ginecología; María Eusebia Mendoza Rodríguez, Jefa Servicio Sala de Partos; y Diamantino Viegas De Sousa, Jefe Servicio GO2.
Comunicaciones Libres:
- *Diagnóstico Prenatal de Trisomía 21*, por los Drs. Leo Ramón Acosta Palma, Minerva de Jesús León de Pérez, Leopoldo Francisco Barrera y María Kiriakidis de Berlanga;
- *Una Propuesta de Atención a la Paciente Perimenopáusica*, por los Drs. Dolores Josefina Monsalve Flores y Milva Rosa Bravo García;
- *Mortalidad Materna 1990 – 1995*, por los Drs. Soraya Beatriz Viloria Pérez, Pedro Antonio Torrealba y María Fernández de Canache.

VIII (8va.) Reunión Científica Anual de Epidemiología (Puerto La Cruz, Estado Anzoategui, 1996). Del HCAMP la Dra. Patricia Eugenia Zeman Morand presenta el trabajo: *Sistema de Información de Egresos Hospitalarios: Hospital Central “Antonio María Pineda”*.

La Dra. Zeman es jefa del Dpto. de Epidemiología del HCAMP.

Jornada de Medicina Crítica (San Felipe, Estado Yaracuy, 3-4-1996). El Dr. José Ramón Cedeño Morales, Internista-Infectólogo del HCAMP participa como ponente invitado con el tema: *Complicaciones del cateterismo venoso*.

Curso de Actualización en Oftalmología Pediátrica (Barquisimeto, abril 1996, auditorio de la Cruz Roja), patrocinado por los Servicios de Oftalmología de la Cruz Roja Venezolana, Seccional Lara, y del HCAMP.

Es la 1ra. vez que se realiza en la Ciudad un curso sobre este tópico.

I (1ra.) Jornadas Nacionales sobre Enfermedades Zoonóticas “Dr. Jose Francisco Torrealba” (Barquisimeto, mayo 1996). Patrocinada por el Dpto de medicina Preventiva, Decanato de Medicina, UCLA.

IX (9no.) Congreso Venezolano de Medicina Interna (Maracaibo, Estado Zulia, 21 al 25-5-1996). Del HCAMP se presentan los Trabajos Libres*:
- José Ramón Cedeño Morales, José Bravo Barrueco, Hebert Orlando Ramírez Parrilla: *Incidencia de infección urinaria asociada a cateterización vesical*.
  Los Drs. Cedeño y Ramírez son jefes de los Servicios de Infectología y de Hombres, respectivamente. El Dr. Bravo es cursante de la RAP del Servicio de Emergencia.
- Lourdes Milagros Torres Orozco, José Ramón Cedeño Morales: *Infecciones en pacientes diabéticos admitidos al Hospital Antonio María Pineda. Barquisimeto*.
  El trabajo es la tesis de la Dra. Torres para optar al título de especialista en Medicina Interna, HCAMP - UCLA 1.994, de la cual el Dr. Cedeño es tutor.

*** Los resúmenes de estos trabajos fueron luego publicados en diferentes números de la revista Medicina Interna, órgano oficial de la SVMI.**

Simposio sobre Miopatías (Barquisimeto, 30-5-1996, Centro de Medicina Física y Rehabilitación “Dr. Régulo Carpio López”), organizado por el Servicio de Medicina Física y Rehabilitación del HCAMP. Entre los ponentes invitados, el Dr. Frank Gregory Hammond Figueroa, jefe de la Unidad de Genética Médica HCAMP-UCLA, con los temas: *Miopatías: clínica y herencia* y *Miopatías: genética molecular y asesoramiento genético*.

El Simposio forma parte de los actos programados con motivo del XX Aniversario del Centro Regional de Medicina Física y Rehabilitación de Barquisimeto.

I (1er.) Congreso Pediátrico "Andrés Riera Zubillaga" (Barquisimeto, 5 al 7-6-1996, Hotel Príncipe), patrocinado por el Dpto. de Pediatría del HCAMP y la SVPP, Filial Centro Occidental.

El Congreso es la transformación de la Jornada Científica anual que realiza el Dpto. de Pediatría del HCAMP, que a la fecha lleva XIII ediciones consecutivas, alcanzando connotación nacional, en un Congreso Nacional de Pediatría, co-patrocinado con la Sociedad Venezolana de Puericultura y Pediatría (SVPP), Filial Centro Occidental.

Es la 1ra. vez, en la historia de la medicina del País, que un Dpto. de un hospital público se convierte en sede fija de un Congreso Nacional Anual de una Especialidad. Ya Barquisimeto es sede fija de las Jornadas Venezolanas de Epilepsia, con frecuencia interanual, patrocinadas por la Sociedad Venezolana de Neurología, por iniciativa del Servicio de Neuropediatría del Hospital, que a la fecha lleva 7 ediciones, hecho también único en la historia médica nacional, e igualmente originado en el Dpto. de Pediatría del HCAMP.

Figuras inferiores. Izquierda: Fotografía oficial del Comité Organizador del 1er. Congreso Pediátrico "Andrés Riera Zubillaga"; Derecha: Logo del Congreso Pediátrico "Andrés Riera Zubillaga". Hasta la VIII edición (2005) se utilizará la fotografía* del Dr. Riera, luego, solo el dibujo superior con las 3 caras (fotografía oficial de la SVPP tomada en 1987 en las XXVII Jornadas Nacionales que recibieron su nombre como epónimo).

I (1ra.) Jornadas Regional de Neumonología (Barquisimeto, junio 1998). Patrocinada por el Servicio de Neumonología del HGLGL y la Sociedad Venezolana de Alergia e Inmunología.

VI (6to.) Curso Internacional de Cirugía Funcional y Estética de la Nariz (Barquisimeto, 21 al 23-6-1996), patrocinado por la Fundación Venezolana de Rinología y los Servicios de ORL del HCAMP y del Hospital "Luis Gómez López".

VII (7ma.) Jornadas del Postgrado de Medicina Familiar (Barquisimeto, 20-7-1996), patrocinadas por IVSS y la Sociedad Venezolana de Medicina Familiar (SOVEMEFA), Capítulo Central. Tema central: *El Médico Familiar por la Comunidad*.

Las Jornadas se refieren a la Residencia en Medicina Familiar de 2 años que realiza el Centro Am-

bulatorio IVSS “Dr. Rafael Vicente Andrade” en Barquisimeto desde 1988, y que es reconocida como Curso de Especialización por el IVSS y la SOVEMEFA. En el año 2000 esta residencia será asimilada como Curso Universitario de Posgrado por la UCLA.

II (2da.) Jornadas de Egresados de Traumatología del HCAMP (Barquisimeto, 24 al 26-7-1996, auditorio del Colegio de Médicos del Estado Lara), evento organizado por los Residentes del Servicio de Traumatología del HCAMP, con la colaboración de la Sociedad Venezolana de Cirugía Ortopédica y Traumatológica.

Ponentes invitados a la Jornadas: Drs. Tomás Casáres, Fiesky Alejandro Núñez Vásquez (Valencia), José Gregorio Campagnaro Geremia (Mérida), Federico Dorantes Rojas (Caracas), Nelson Enrique Socorro Medina (Maracaibo) y Luis Vargas (USA).

Figura derecha: Dr. Juan de Dios Manresa Escalona, acto inaugural de la II Jornadas de Egresados del Servicio de Traumatología del HCAMP.

El Dr. Manresa, vicepresidente del Comité Organizador del evento, es egresado de la RAP en Traumatología y Ortopedia HCAMP, promoción 1996.

Curso de Inflamación y Alergia Nasal, Respiratoria y Dérmica (Barquisimeto, octubre 1996), patrocinado por la Sociedad Venezolana de Alergia e Inmunología.

VI (6ta.) Jornadas de Rehabilitación Infantil para Padres (Barquisimeto, octubre 1996), patrocinada por el Servicio de Rehabilitación Infantil, Dpto. de Pediatría, del HCAMP.

X (10ma.) Jornadas Nacionales de Infectología (Ciudad Bolívar, Estado Bolívar, 22 al 25-10-1996). El Dr. José Ramón Cedeño Morales, Internista-Infectólogo del HCAMP participa como ponente invitado en el *Simposio Infecciones Intrahospitalarias*.

XX (20ma.) Jornadas Científicas – XXXIII (33ro.) aniversario Clínica Razetti (Barquisimeto), patrocinada por la Clínica Razetti de Barquisimeto. La Dra. Ana Lizette Rojas Rodríguez, adjunta docente del Dpto. de Pediatría HCAMP, recibe el Premio como Pediatra de Emergencia del Año.

XLVI (46ta.) Convención Anual de ASOVAC (Barquisimeto, 17 al 22-11-1996). Se presentan los trabajos libres realizados en el HCAMP:

- Gavidia, Reina Virginia; Hernández Hernández, Rafael; Campins, Luis; Agüero Peña, Rafael Eloy; Pascuzzo Lima, Carmine; Armas Padilla, María Cristina; Armas de Hernández, María José; Renaud Rodríguez, Ajakaida Y; Guerrero Puente, Jaime de Jesús. *Uso de analgésicos en el Hospital Central Universitario Dr. Antonio María Pineda. Barquisimeto. Estado Lara*;
  Los autores son miembros de la Unidad de Farmacología Clínica, Decanato de Medicina, UCLA.
- Cedeño Morales, José Ramón. *Heridas punzo-cortantes en el personal del HCUAMP, Barquisimeto – Estado Lara*.
  El Dr. Cedeño es jefe del Servicio de Infectología, Dpto. de Medicina, HCAMP.
- Arriechi, R; Cedeño, JA; Díaz, Y; Cedeño Morales, José Ramón: *Estudio comparativo de jabones y detergentes corrientes.*
- Bracamonte; León de Pérez, Mireya de Jesús; Quero Velasco, José de las Mercedes; Morillo Almao, Edgar Pastor; Pérez León, Jean Carlos: *Tetrasomía del XE Inversión del cromosoma 9. Reporte de 1 caso.*
  Trabajo de la Unidad de Genética Médica HCAMP-UCLA. El Dr. Morillo es adjunto del Servicio de Endocrinología, HCAMP.
- León de Pérez, Minerva de Jesús; Sosa Palavicini, Miguel Octavio; Chirinos; Quero Velasco, José de las

Mercedes; Morales; Rumenoff Soto, Lila Pareskeva; Zigankoff Castro, Alexander; Pérez León, Jean Carlos: *Diagnóstico prenatal y hallazgos anatomo-patológicos en feto con Síndrome de Tuner.*
Trabajo de la Unidad de Genética Médica HCAMP-UCLA en colaboración con los Drs. Sosa y Rumenoff, adjuntos de los Servicios de Estudios Especiales y Anatomía Patológica del HCAMP, respectivamente. Los Brs. Zigankoff y Pérez son estudiantes de medicina UCLA.

- Traviezo Valles, Luis Eduardo; Bonfante Cabarcas, Rafael Armando; Rea, T; Triolo, M; Cárdenas, E; Saldivia, M: *Seroprevalencia de anticuerpos contra Trypanosoma Cruzi en donantes voluntarios del Banco de Sangre del Hospital Central Antonio Maria Pineda, Barquisimeto, Estado Lara.*
Los autores son miembros de la Sección de Parasitología del Decanato de Medicina, UCLA, y del Banco de Sangre del HCAMP.

Los resúmenes se publican en Act. Cient Venezolana 47(Supl. 1), 1996, diferentes páginas. Es la 2da. Convención Anual que AsoVAC realiza en Barquisimeto (la anterior fue en 1979).

Jornada Promoción de Gineco Obstetras "Dr. Leo Acosta Palma"[1] y ALAPLAF[2] (Barquisimeto, 22 y 23-11-1996, Hotel Barquisimeto Hilton), auspiciada por el Decanato de Medicina (UCLA), el Dpto. de Obstetricia y Ginecología (HCUAMP), la Dirección de Bienestar Estudiantil (UCLA) y ALAPLAF.
Comité Organizador:
Drs. Reina Josefina Figueras Ávila (R3 HCAMP), Exi Ivón Jiménez Trejo (R3 HCAMP), Andrés Rafael Talavera (R3 HCAMP), Estela Marina Rivero (ALAPLAF), Freddy Antonio Rosario Rosario (ALAPLAF), Leopoldo Francisco Barrera (HCAMP) y Jesús Ramón Dávila, Coordinador (ALAPLAF).
Entre los ponentes invitados del HCAMP estuvo el Dr. Diamantino Viegas De Sousa, Jefe del Servicio GO2, con el tema: "*Manejo medicamentoso no hormonal del climaterio*".

[1] Se refiere al curso que egresará en marzo 1997 (14ta. promoción), cuyos integrantes decidieron darle este epónimo.

[2] Son las Jornadas que regularmente celebra todos los años ALAPLAF, y que este año, fueron co-patrocinadas por la promoción de Gineco Obstetras próxima a egresar del Dpto. de Obstetricia y Ginecología del HCAMP.

I (1er.) Curso Avances en Nutrición Infantil (Barquisimeto, 30-11-1996), patrocinado por Laboratorios Weith CA y la Sociedad Venezolana de Puericultura y Pediatría, Filial Centro Occidental.

Curso de Actualización El Niño con Diarrea (Barquisimeto), patrocinado por la Sociedad Venezolana de Puericultura y Pediatría, Filial Centro Occidental, y el Dpto. de Pediatría del HCAMP.

IV (4ta.) Jornadas de Perinatología (Barquisimeto), patrocinado por la Sociedad Venezolana de Puericultura y Pediatría, Filial Centro Occidental, y el Dpto. de Pediatría del HCAMP.

LIBROS, publicados en 1996 (diferentes fechas, orden alfabético 1er. autor):

- Segundo José Barroeta Briceño: ***Diccionario de términos iberolatinoamericanos***. Fondo Editorial UCLA Barquisimeto 1996. 208 págs.

El Dr. Barroeta, jubilado como jefe del Servicio de Dermatología del HCAMP en noviembre 1995, sigue en el Servicio como profesor del Curso de Postgrado del Decanato de Medicina de la UCLA.

- María C Bastardo de Albornóz (Editor): ***Temas de Micología Médica***. Litografía y Tipografía ELEA. Caracas 1996. 385 págs. El Dr. Segundo José Barroeta Briceño es autor del Capítulo 9: ***Micetomas***, págs. 129-146.

El Dr. Barroeta es jefe del Servicio de Dermatología del HCAMP y profesor del Decanato de Medicina de la UCLA.

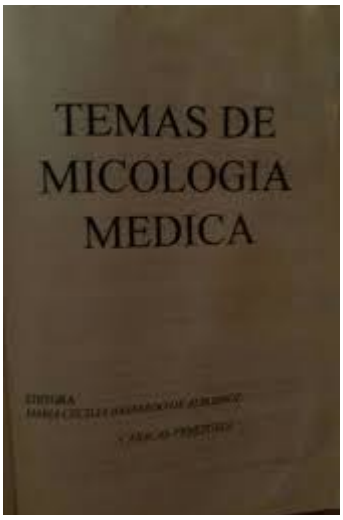

Figura derecha: Portada interior del libro: *Temas de Micología Médica*.

- Luis Dao Lameh. ***Quinta recopilación de publicaciones***. Fundación Luis Dao Lameh (Ed. Litográfica S.A.), Caracas 1996. 153 págs.

  Contiene las publicaciones del Dr. Dao a lo largo de su vida profesional, incluyendo aquellas realizadas durante su estancia (1968-79) como jefe de la Consulta de Alergia, Dpto. de Medicina, del, HCAMP.

- Jesús Ramón Dávila: **Guías *Didácticas de ALAPLAF (Asociación Larense de Planificación Familiar).*** Mimeografiado ALAPLAF, Barquisimeto 1996.

  El Dr. Dávila es el presidente de ALAPLAF y jefe de la Consulta de Planificación Familiar que se realiza en el HCAMP.

- Jesús Heberto Fonseca Encinoso: ***Planificación de la Enseñanza***. Fondo Editorial UCLA. Barquisimeto 1996. ISBN: 980 3032 798.

  El Dr. Fonseca es director de la Oficina de Educación Médica del Decanato de Medicina.

- Jorge Herrera Lucena: ***1938-*** . Barquisimeto 1-6-1998. 215 págs. ISBN: 980 3032 814.

  El Dr. Herrera, Médico Cirujano URCO 1969, es profesor Titular del Decanato de Medicina y jefe-fundador de la Consulta de Crecimiento y Desarrollo del Dpto. de Pediatría del HCAMP. Es la 1ra. producción literaria (cuentos) del Dr. Herrera.

- Fundación Juan Alberto Olivares (Editor): ***Premio Fundación Juan Alberto Olivares. Ciencias Médicas***. Caracas 1996. ISBN 980 0732 691.

  El libro contiene los trabajos ganadores del Premio Fundación “Juan Alberto Olivares” que se otorga anualmente en el Colegio de Médicos del Estado Lara, hasta la fecha. En todos los trabajos, excepto 1, participan médicos funcionarios del HCAMP-UCLA.

- Jesús Enrique Mazzei Berti: ***Demencias Aspectos Básicos***. Editorial Italgráfica. Caracas 1996. Colaboradores: Otto Lima Gómez Ortega y Victor Godigna Collet.

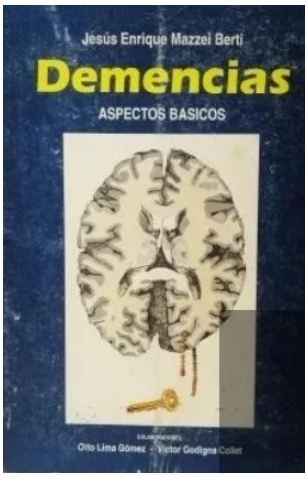

Figura derecha: Portada del libro Demencias Aspectos Básicos.

  El Dr. Mazzei Berti fue profesor de la Escuela de Medicina del CEDES (1963-67) en Barquisimeto, fundador de la cátedra de Fisiología, y geriatra consultante (ad honoren) en el HCAMP. 1er. Especialista en Geriatría en ejercer en la ciudad (y en el Estado Lara), presidente del PANAI (1972-77) y miembro fundador (1989) de la Fundación Alzheimer de Venezuela.
  El Dr. Gómez Ortega, profesor UCV, ha sido conferencista invitado a las Jornadas Pineda del HCAMP en varias oportunidades.

- Lourdes Mariela Montilva Najul: ***Principios Básicos sobre el Niño Normal***. Ed. Coordinación Lara. Barquisimeto 1996. ISBN: 980 3032 784.

  El Dra. Montilva es profesor de Pediatría del Decanato de Medicina, asignada al Dpto. de Pediatría en el HCAMP.

- Hernán José Pérez Valery: ***Anatomia Viviente.*** Ed. Coordinación Lara. Barquisimeto 1996. ISBN: 980 303 2771.

  El Dr. Pérez Valery es profesor de Anatomía del Decanato de Medicina de la UCLA.

- Manuel Segundo Ramírez Sánchez: ***Pautas para el Manejo de las Urgencias Toxicológicas***. Ediciones Fundaeduco, Barquisimeto 1996.

  El Dr. Ramírez, profesor del Decanato de Medicina, es especialista del Centro Toxicológico Regional Centro Occidental. Es el 2do. libro que publica sobre este tópico (el anterior fue en 1986 y lleva a la fecha 5 re-impresiones). El libro será re-impreso en 1997 y 2001.

- Reinaldo Rojas. ***Economía de Lara en Cinco Siglos***. Asamblea Legislativa del Estado Lara (Ed.). Barquisimeto, enero 1996. 112 págs. ISBN 980 3020 552.

  En el aparte de Periódicos y Revistas de Barquisimeto reseña la revista «Información Médica», órgano de la Sociedad de Médicos del Hospital Central, hecho relevante porque la revista, que se publicó por 3 años desde la inauguración del Hospital Central, es raramente mencionada en la bibliografía médica y periodística del Estado Lara.

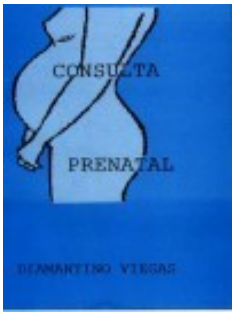

- Diamantino Viegas De Sousa: ***Consulta Prenatal***, Fondo Editorial UCLA, Barquisimeto 1996. 196 páginas. ISBN 980 3200 496 (Catálogo Biblioteca Nacional: CDD 618.24 V656).

Figura derecha: Portada del libro: *Consulta Prenatal*.

  El Dr. Viegas es profesor del Decanato de Medicina; a la fecha jefe del Servicio GO2 del HCAMP.

- Pablo Alejandro Yústiz Ramos: ***Tiroide le interesa a Usted***. Fondo Editorial UCLA. Barquisimeto 1996. ISBN: 980 3032 925.

  El Dr. Yústiz es jefe del Servicio de Endocrinología del HCAMP.

- Patricia Eugenia Zeman Morand: ***Sistema de información epidemiológica para infecciones hospitalarias. Hospital Central Antonio María Pineda***. Folleto Mecanografiado. Barquisimeto 1996.

  La Dra. Zeman es jefa del Dpto. de Epidemiología del HCAMP, en cuya condición coordinó la Comisión de Infecciones Hospitalarias, de donde surgió la idea de crear el sistema de información.

OBITUARIOS, año 1996 (diferentes fechas, orden cronológico):

- **Dr. Ramón Almao Tovar**, 85 años (El Tocuyo, Estado Lara, 19-2-1911 al 19-1-1996, Barquisimeto). Fue residente, especialista y jefe de Servicio en la Maternidad "Luisa Cáceres de Arismendi", trasladado como jefe del Servicio MSE al Hospital Central al iniciar este sus actividades en 1954.

  El Dr. Almao fue conocido por familiares, amigos y colegas con el cariñoso apodo de «el taparo».

Figura derecha: Dr. Ramón Almao Tovar, retrato (editado y coloreado) en la Galería de Tocuyanos Ilustres, Concejo Municipal del Distrito Morán.

- **Dr. José Nicolás Rueda Villasmíl**, 68 años (Valera, Estado Trujillo, diciembre 1927 – febrero 1996, Valencia, Estado Carabobo). Profesor de Anatomía de la Universidad de Carabobo, fue profesor invitado de Anatomía del 1er. curso de Medicina del CEDES, en 1964.

- **Dr. Antonio Félix Rodríguez Cirimele**, 69 años (5-11-1926 al 20-4-1996, Barquisimeto), fue jefe de Servicio de Cirugía, desde la fundación del Hospital, por 30 años: 1954-84.

Figura derecha: Dr. Antonio Félix Rodríguez Cirimele (fotografía personal Flia. Rodríguez Ortiz, 1986, fecha no precisada).

- **Dr. Rodrigo Manuel Hinojosa Alonso** (28-5-1996, Barquisimeto). Residente de 5to. año del Servicio de Neurocirugía, se suicidó.

  Médico Cirujano UCLA 1990; médico interno HCAMP 1990-92; es el 1er. residente suicida en la historia del Hospital. Han ocurrido suicidios de adjuntos y jefes, pero no de internos o residentes.

- **Dr. Arnaldo G Segura Ibarra**, 51 años (11-5-1945 al 7-10-1996, Barquisimeto), adjunto del Servicio de Ortopedia y Traumatología.

Figura derecha: Dr. Arnaldo G Segura Ibarra.

  Es el 2do. traumatólogo que fallece en servicio activo en la historia del HCAMP. El anterior fue el Dr. Octavio Seijas Octavio (epónimo del Servicio) en octubre de 1965. Posteriormente, la biblioteca del Servicio de Ortopedia y Traumatología del HCAMP recibirá su nombre como epónimo.

- **Dr. Pedro San José Caballero** (16-11-1996); traumatólogo inicial del Servicio en el Hospital General en 1954.

- **Dr. José Gregorio Gualdrón**, especialista del Servicio de Cardiología.

- **Dr. Jose Luis Delgado Peroza**, 74 años (1922 – 1996). Jefe fundador del Servicio de Cirugía Infantil, cargo que ejerció por 22 años (1960 - 1982). Fue el 1er cirujano infantil en la historia del Hospital Central de Barquisimeto (y del Estado Lara).

Figura derecha: Dr. Jose Luis Delgado Peroza, jefe del Servicio de Cirugía Infantil HCAMP

- **Dr. José Elías Curiel Bravo**, 66 años (Carora, Estado Lara,23-5-1930 al 30-12-1996, Carora). Fue residente A y B, egresado como Especialista en Cirugía General del Hospital Central de Barquisimeto (HCB) en 1958 (1er. cirujano formado en el HCB). Jefe del Servicio de Cirugía del Hospital San Antonio en Carora. Fue conocido por familiares, amigos, pacientes y colegas con el cariñoso apodo de “chelías”

PUBLICACIONES PERIÓDICAS, año 1996 (diferentes fechas, orden alfabético, 1er. autor):

- Bonfante Garrido, Rafael Armando; Valdivia Iporre, Oswaldo Joover; Torrealba, José; Mejía de Alejos, María Antonieta; Viloria, Jesús E; Serrano Romero, José Antonio: ***La ultraestructura de Leishmania Venezuelensis en humanos y gatos naturalmente infectados con Lesihmaniasis cutanea.*** Kasmera 24(1): 1, 1996.

- Bonfante Garrido, Rafael Armando; Barroeta Briceño, Segundo José; Mejía de Alejos, María Antonieta; Meléndez Crespo, Enrique José; Torrealba, José; Valdivia Iporre, Oswaldo Joover; Momen, Hooman; Grimaldi Jr, Gabriel: ***Disseminated American Cutaneous Leishmaniasis***. Inter J of Dermatol 35(8): 561-65, Aug 1996.

  Los Drs. Barroeta y Mejía son jefe y adjunta, respectivamente del Servicio de Dermatología del HCAMP.

- Carpio López, Juan Regulo: ***Notas sobre la Educación Médica en el Estado Lara***. Rev Soc Venez Hist Med 45(69, Tomo I); 377, junio 1996.

  El trabajo reseña resúmenes biográficos de los Drs. Lisandro Alvarado Marchena, Pablo Acosta Ortiz y Antonio María Pineda Bujanda, y los inicios de la Escuela de Medicina en el CEDES y la UCO. El Dr. Carpio fue jefe - fundador del Servicio de Medicina Física y Rehabilitación y jefe del Dpto. de Servicios Auxiliares del HCAMP, ademas de profesor y directivo de la Escuela de Medicina y de la UCLA.

- Richard Noel Cedeño Meza: ***Frecuencia de microalbuminuria en pacientes con Diabetes Mellitus Tipo I y II de diagnostico reciente en el Hospital Central Universitario "Dr. Antonio María Pineda" de Barquisimeto***. Revista Manantial 30(119): 5-12, Dic. 1996.

  El Dr. Cedeño es residente de Posgrado en Medicina Interna en el HCAMP y el trabajo constituye su tesis de grado (egresará en marzo 1997). La Revista Manatial es el órgano oficial de la Asociación de Diabetes del Estado Lara.

- González Mata, Antonio José: ***Antimicrobianos en faringoamigdalitis, otitis y sinusitis***. Actualización en Infectología 12(2): 25-32, May. - Ago. 1996.

- González Mata, Antonio José; Lleras de Torres, Arelys A; Maitín Castellanos, Míriam Josefina; Palaviccini Garabán, Zulay Eglee: ***Sepsis Neonatal: Son de mayor valor diagnóstico los índices clínicos o el aislamiento microbiológico por cultivo?***. Antibióticos e Infección 4(3): 23-25, Jul. - Sep. 1996.

- González Mata, Antonio José; Saavedra Tirado, Irene Ignacia; Sanz de Rodríguez, María E: ***Tratamiento empírico del absceso hepático pediátrico en Venezuela: experiencia con 54 casos en menores de 13 años***. Bol Venez de Infectología 6(1): 17-25, Ene-Jul 1996.

  El Dr. González es jefe de Servicio y las Dras. Saavedra y Sanz son residentes de Posgrado, del Dpto. de Pediatría del HCAMP.

- González Mata, Antonio José: ***Vacunas para prevenir Hepatitis B***. Bol Venez de Infectología 6(1): 26, Ene. = Jul. 1996.

- González Mata, Antonio José; Lleras de Torres, Arelys A; Maitín Castellanos, Míriam Josefina; Palaviccini Garaban, Zulay Eglee: ***Valor Diagnóstico los índices clínicos y del aislamiento microbiológico por cultivo en sepsis neonatal.*** Bol Venez de Infectología 6(1): 49-52, Ene. - Jul. 1996.

- Gozaine Mollejas, José Manuel; González Sánchez, Daniel Augusto: ***Uso de la sacarosa en el tratamiento local de las heridas quirúrgicas infectadas***. Rev Venez Cirugía 49(3-4): 117, 1996.

  Tesis del Dr. Gozaine para especialista en Cirugía General UCLA-HCAMP, de la cual el Dr. González es tutor.

- Fernando Jimeno Gallad; Raúl Espinoza Mejías: ***Diagnóstico y evolución ecocardiográfica en pacientes con insuficiencia renal crónica en hemodiálisis***. Nefrología 16(3): 236-241, 1996.

  El Dr. Jimeno es adjunto del Servicio de Nefrología, Unidad de Diálisis, del HCAMP. El Dr. Espinoza es adjunto del Servicio de Cardiología, Hospital IVSS Miguel Pérez Carreño, Caracas.

- Lazaro de la Torre, Alfonso; Montero de González, Berta; Román Perdomo, Sonia; Rojas Miranda, Meudis; Pire Cordero, Rafael María: ***Factor Biparieto Femoral (BPF): Curva de Crecimiento en el Estado Lara***. Ultrasonidos en Medicina 8(1): 3-6, Ene. – Jun. 1996.

  Estudio colaborativo. Los Drs. Montero y Pire son profesores del Decanato de Medicina, UCLA, adscritos a los Dptos. de Obstetricia y Ginecología y Cirugía, respectivamente, del HCAMP. La Dra. Román es jefa del Servicio de Obstetricia del Hospital General IVSS "Dr. Pastor Oropeza" de Barquisimeto, y previamente fue interno, residente, adjunta y jefa de Servicio en el HCAMP.

- Prado Pérez, Rito; Troccoli Hernández, Marcos Luis; Moros Guédez, José Ernesto; López, José Enrique: ***Situación actual de la medicina interna en Venezuela***. Medicina Interna 12(1): 37, 1996.

  El Dr. Moros es jefe del Servicio de Medicina General del HCAMP.

- Santos Monasterios, Ramón Antonio; Pardo Rodríguez, L: ***Manejo ambulatorio de las ulceras varicosas***. Flebología 3(2): 4, 1996.

Trabajo ganador del Premio 1er. Congreso de la Asociación Venezolana de Flebología y Linfología.

- Santos Monasterios, Ramón Antonio; Pardo Rodríguez, L: ***Ileo y cítricos: una nueva etiología?***. Rev Venez Cirugía 49(1-2): 67, 1996.

El Dr. Santos Monasterios es profesor de la UCLA, asignado al Dpto de Cirugía. Previamente fue interno, residente, adjunto y Director Adjunto Docente del HCAMP.

VIII – ADENDO 1996

DEMOLICIÓN DE LA CASA DE LAS MAPORAS

El 3-7-1996 se demolió la «Casa de las Maporas» (carrera 17 con calle 22 esquina NO) por una empresa privada. En el terreno vacío se instalará posteriormente un estacionamiento y autolavado.

Figura superior: Carruaje frente a la casa del Lic. (Abg.) Eliodoro Pineda Bujanda (llamada «casa

de las maporas») en la calle Ilustre Americano, cruce con calle Planas, esquina NO, vista Oeste – Este. Fotografía de la década de 1920 de autor desconocido. No sabemos si las personas en la fotografía corresponden a la familia Pineda.

La «Casa de las Maporas» fue la casa familiar de la familia Pineda en Barquisimeto. Adquirida por el recién graduado Br. en Medicina Antonio María Pineda Ayala en 1809 (al poco tiempo de construido el puente Santísima Trinidad (luego re-nominado puente Bolívar) con intensión de ejercer la profesión en la ciudad, que a la fecha no tenia médico. Pineda Ayala emigra a Santo Domingo (Isla La Española) donde hace carrera docente médica en la Universidad, regresando a Barquisimeto en 1825 y reconstruyendo la casa (fue derruida por el terremoto de 1812) y estableciéndose en la misma en 1827. Al fallecer Pineda Ayala en 1852, su viuda Dolores Sanabria Falcón (sobrina del Mariscal Juan Crisóstomo Falcón Zavarce) y su hijo Lic (Abg.) Antonio María Pineda Sanabria continúan ocupando la casa que luego pasará a los hijos de Pineda Sanabria: Adelaida, Antonio María y Eliodoro Pineda Bujanda. Adelaida casa con el Dr. José de Jesús Fréitez Hernández (padres del Dr. Rafael Rudecindo Fréitez Pineda) y Antonio María, también casado, adquiere casa propia en la calle Ayacucho entre Sucre y Planas (hoy día carrera 18 entre calles 21 y 22) quedando Eliodoro con la casa familiar. La esposa de Eliodoro (Flor de María Castillo Guevara) sembró en el patio 3 matas de chaguaramos que, con el devenir del tiempo, alcanzan una altura visible en gran parte de la ciudad, siendo la única casa en esta calle con dichos arboles, por lo que se hizo habitual dar como referencia a la vivienda del Dr. Eliooro Pineda Bujanda y su esposa (padres del Dr. Antonio María Pineda Castillo) el nombre de «la Casa de las Maporas».

En esta casa se realizaron innumerables reuniones sociales, artísticas y de trabajo en pro de la permanencia en el tiempo de los hospitales de caridad y La Caridad de Barquisimeto.

Figura superior: Fotografía fechada en 1943 (autor no precisado) de la calle Ilustre Americano (hoy día carrera 17), vista Este-Oeste desde la esquina de la calle Planas (hoy día calle 22), donde se observa el frente de la Casa de las Maporas (los 3 arboles de Chaguaramos) en 1er. plano lado derecho, vivienda del Dr. (Abg.) Eliodoro Trifton Pineda Bujanda.

Figura inferiores: casa del Dr. (Abg.) Eliodoro Pineda Bujanda ya desocupada y sin uso. De las 3 maporas originalmente existentes en el patio solo queda 1 ya seca (fotografías fechadas 1980, de autor desconocido).

Nótese la estructura superior en el techo, que corresponde al patio interior de la casa que fue techado y convertido en sala de espectáculos en la década de 1930, donde el Dr. Pineda presentaba conciertos con artistas especialmente invitados.

Figura inferior: Calle 23 desde la esquina de carrera 17, vista hacia el Norte. En el extremo izquierdo el portón de entrada de carruajes al patio interior de la Casa de las Maporas.

La casa, ya en estado de abandono, y difundida la noticia que se planeaba demolerla, fue objeto de un extenso reportaje por el historiador Iván Brito López (Diario El Informador, 12-4-1993) titulado: *La Casa de las Maporas. Un interesantísimo inmueble de la Zona Histórica*, donde aunado a una extensa descripción física de la misma, destaca su valor cultural e histórico para la ciudad y la importancia de preservarla.

Con la «Casa de las Maporas», único sitio de la ciudad en que se escucharon las notas de un violín Stradivarius en toda su historia, pasará lo mismo que con la «Cárcel de las Tres Torres», a pesar de las numerosa voces clamando por su conservación como ejemplo y legado para futuras generaciones, terminará imponiéndose el modernismo y será demolida.

Figura inferior: casa en deterioro total, esperando demolición

Figura derecha: Reportaje del Diario El Impulso (4-7-1996) mostrando la maquinaria demoliendo la Casa de las Maporas (fotografía: Francisco Mérida).

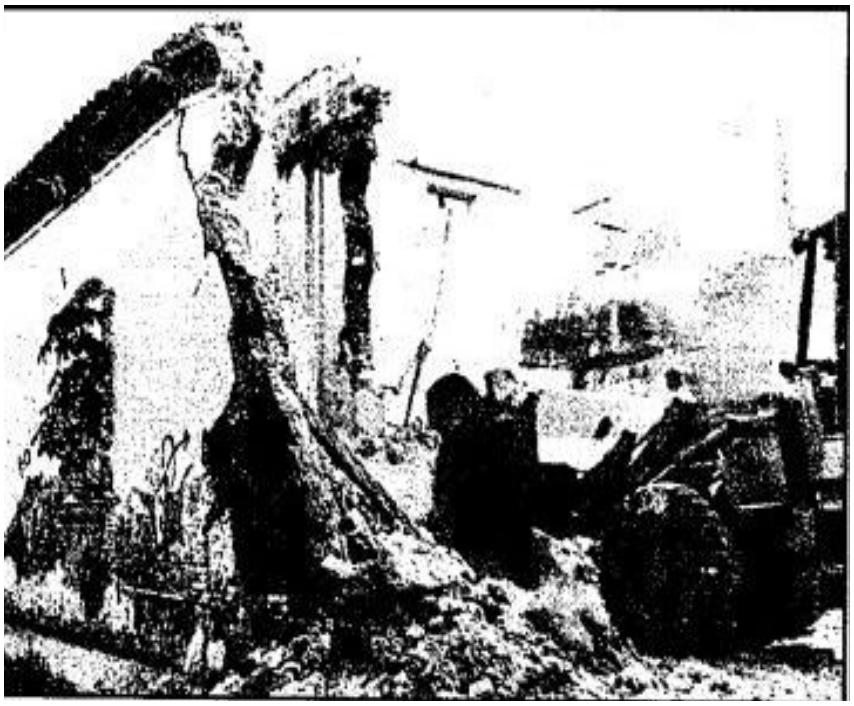

Figura inferior: lo que quedó del sitio donde la familia Pineda forjó parte de la historia hospitalaria de Barquisimeto.

SIGUIENTE:
Capítulo 62. Año 1997 HCAMP

ANTERIOR:
Capítulo 60. Año 1995 HCAMP

COMENTARIOS Y OBSERVACIONES: hcamp-historia@mailfence.com