CAPÍTULO 68

Año 2003 Hospital Central Universitario "Antonio María Pineda"

CONTENIDO: I – Autoridades: del Hospital, de Salud, Locales; II – Egresados de las Residencias: Anestesiología, Cirugía General, Dermopatología, Gastroenterología, Medicina Crítica, Medicina de Emergencia, Medicina Física, Medicina Interna, Obstetricia y Ginecología, Oftalmología, Radiodiagnóstico, Traumatología, Urología; III – Pasantes; IV – Sociedades Científicas: Cirugía Pediátrica, Ginecología Infanto Juvenil, Medicina Interna, Oncología, Puericultura y Pediatría, Urología; V – Colegio de Médicos: Día Internacional de la Mujer, Día del Médico, 60 Aniversario, Premio FMV; VI – Cronología de Eventos; VII – Decanato de Medicina: Autoridades, Egresados de Posgrados (Cardiología, Cirugía Pediátrica, Desarrollo de la Mujer, Educación, Foniatría, Higiene Mental, Medicina Familiar, Puericultura y Pediatría, Salud e Higiene Ocupacional, Salud Pública), Promociones 47 y 48 de Médicos Cirujanos, Ingresos, Jubilaciones y Ascenso de Profesores; VIII – Resúmenes del año: Eventos Científicos, Libros, Obituarios, Publicaciones; IX – Adendo: Jornadas Rotaplast Barquisimeto.

I – AUTORIDADES:

Autoridades del Hospital:
Directores: Dr. Diamantino Viegas de Sousa, hasta enero;
Dra. Linda Bell Amaro Granadino.
Subdirectores: Dr. Álvaro Antonio Cabrera Hernández, hasta enero;
Dra. Marianne Ramírez Poletto, hasta octubre;
Dr. Héctor Allan Núñez Sotelo, desde el 1-11-2003.
Directora de Atención Médica: Dra. Alba Marina Rivero Olavarrieta.
Director Adjunto Docente: Dr. Héctor Jesús Rey García.

Coordinadores de Médicos Internos de los Dptos.:
Medicina: Dr. José Orosimbo Martínez Espinoza.
Cirugía: Dr. Franklin Augusto Majano Sánchez, hasta febrero;
Dr. Ibrahím Antonio Echeverría.

Autoridades de Salud:
Ministros de Sanidad y Desarrollo Social (MSDS): Dra. María Lourdes Urbaneja Durant, hasta setiembre;
Dr. Roger Capella Mateo.
(**Decreto 2.613, Presidencia de la República, 18-9-2003**).
Directora General Sectorial de Salud: Dra. Elizabeth Avelina Manzanilla de Valecillos*, hasta setiembre;
Dr. Iver Daniel Gil Sánchez*.
Directores:
Epidemiología e Investigación: Dr. Edgar Eduardo Rivera Gallardo (Hasta noviembre, fue designado Director de Epidemiología e Investigación del MSDS, en Caracas)
Unidad Planificación, Presupuesto y Control de Gestión: Dra. Siriley Jesica Maraver Gómez, hasta enero;
Unidad de Recursos Humanos (Jefa de Personal): Lic. Yolima Quero de Navas.
Unidad de Administración y Finanzas: Dra. Maigualida Colmenares Rodríguez*.
Coordinadores Regionales de Programas:
Salud Poblacional: Dra. Ana Pérez de Sosa
Atención Integral: Dra. Carmen Yajaira Vergara*; Adjunta: Dra. Yauris Josefina Mata;
Red Hospitalaria: Dra. Siriley Jesica Maraver Gómez, desde febrero.
Prevención de Accidentes y Hechos Violentos: Dra. Ángela Nelina Della Pía Espósito.
*** Los Drs. Manzanilla, Gil, Colmenares y Vergara son profesores del Decanato de Medicina de la UCLA, en diferentes modalidades de permiso pata realizar funciones de gobierno.**

Jefe del Municipio Sanitario Nº 1: Dr. Juan Carlos Rangel Briceño;
Director del Hospital General "Luis Gómez López": Dr. Iván Rafael Chávez Fermín.

El Dr. Chávez, Médico Cirujano UCLA 1982, es jefe del Servicio de Traumatología y Cirugía Ortopédica del HGLGL; sustituye al Cnel. (Av.) Dr. Oscar Eduardo Rivero Rojas en la dirección de dicho Hospital. Luego será trasladado al Servicio de Ortopedia y Traumatología del HCAMP como especialista.

Director del Hospital Pediátrico “Dr. Agustín Zubillaga” (HUPAZ): Dr. Francisco Blas Cirilo Finizola Celli.

Director de Atención Médica del HUPAZ: Dr. Rafael Antonio Segundo Ceballos Garzón.

Coordinadora Ambulatorio Urbano Tipo III “Dr. Daniel Camejo Acosta”: Dra. María Eugenia Suárez López.

Coordinador del Ambulatorio Urbano “Dr. Antonio María Sequera” de Tamaca: Dr. Miguel Pirela Gutiérrez.

Jefe del Municipio Sanitario Nº 2 (Torres) y
director del Hospital “Dr. Pastor Oropeza Riera” de Carora: Dr. Rafael Enrique Méndez Oropeza.

Jefe del Municipio Sanitario Nº 4 (Jiménez) y
director del Hospital “Dr. Baudilio Lara” de Quíbor: Dr. Héctor Allan Núñez Sotelo, hasta el 31-7-2003.

El Dr. Núñez es profesor del Dpto. de Medicina Preventiva del Decanato de Medicina, en comisión de servicio para realizar funciones de director del Hospital de Quíbor, y se reintegra a sus actividades ordinarias como profesor del Decanato (aprobado en Consejo Universitario Nº 1.477 del 29-10-2003).

Director Hospital General IVSS “Dr. Pastor Oropeza Riera” de Barquisimeto: Dr. Mario Jiménez.

Autoridades Locales:

Gobernador del Estado Lara: TCnel (Av.) Luis Ramón Reyes Reyes.

Alcalde del Distrito Iribarren: Dr. (Abg.) Henry José Falcón Fuentes.

II – EGRESADOS DE LAS RESIDENCIAS Y CURSOS DE POSGRADO DEL HCAMP, año 2003:

Anestesiología (27mo. curso Residencia de Posgrado, 3 años, lapso 2000-03). Drs.:

- **Carmela Cutro Siggia** (Médico Cirujano UCLA 1995; médico interno HCAMP 1996-98). Tesis: *Dosis mínima efectiva de Levobupivacaína en Anestesia Conductiva Subaracnoidea en pacientes del Servicio de Traumatología y Ortopedia*. Tutor: Dr. Mauro Dal Mas Madile. Ingresa como anestesiólogo rotatorio a la Clínica IDET de Barquisimeto.
- **Indira Thairy Escalona Gutiérrez** (Médico Cirujano UC 1996). Tesis: *Dosis ideal de Bupivacaína Isobara en Anestesia Conductiva Subaracnoidea en pacientes Traumatológicos.* Tutor: Dr. Jorge Joaquín Nacero Bescanza.
- **Soledad del Carmen Perdomo Terán** (Médico Cirujano UCLA 1996). Tesis: *Ropivacaína frente a Lidocaína en Anestesia Epidural para Cesárea Segmentaria.* Tutor: Dr. Rafael Eloy Agüero Peña. Ingresa como especialista de planta al CMQ Hospital Privado de Barquisimeto.
- **Joselvy Alexandra Rodríguez Pinto** (Médico Cirujano UC 1996). Tesis: *Conducción Anestésica: Comparación de Parámetros Hemodinámicos en pacientes tratados con Midazolan - Tiopental Sódico vs. Midazolan - Propofol.* Tutor: Dr. Rafael Eloy Agüero Peña.
- **Massiel Lorena Saér Yépez** (Médico Cirujano UCLA 1998). Tesis: *Cambios hemodinámicos posteriores al abordaje de la Vía Aérea Superior con Tubo Endotraqueal, Mascarilla Laríngea y Cánula Orofaríngea con Manguito*. Tutor: Dr. Rafael Eloy Agüero Peña.
- **Jesús Coromoto Sánchez** (Médico Cirujano UCLA 1995). Tesis: *Anestesia Subaracnoidea con Bupivacaína Isobárica: Influencia de la Posición en las Características de la Anestesia en Pacientes Traumatológicos.* Tutor: Dr. Jorge Joaquín Nacero Bescanza.
- **Yolanda Margarita Sarabia Mora** (Médico Cirujano UCLA 1997). Tesis: *Efectos del Neostigmine en la anestesia conductiva peridural con Lidocaína al 2% más Clonidina en pacientes cesareadas.* Tutor: Dr. Manuel Alfredo Alvarado Giménez.

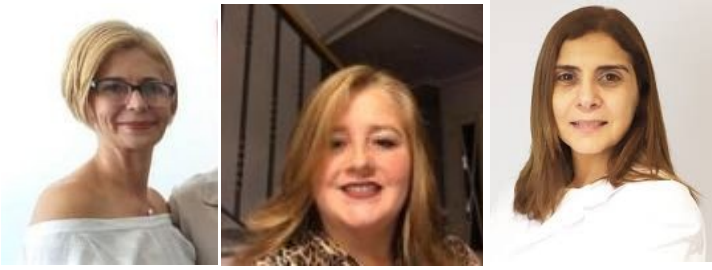

Figuras (Izq. a Der.): Dras. Carmela Cutro Siggia, Yolanda Margarita Sarabia Mora e Indira Thairy Escalona Gutiérrez, Especialistas en Anestesiología HCAMP-UCLA 2003.

Cirugía General (23er. curso Residencia de Posgrado, 4 años, lapso 1999-03). Drs.:

- **Heberto José Andrade Atencio** (Médico Cirujano LUZ 1996). Tesis: *Complicaciones posoperatorias en cirugía abdominal.* Tutor: Dr. Alberto Luis Suárez Cordero. Sigue en el HCAMP como residente de Urología.
- **Juan Carlos Rojas Meléndez** (Médico Cirujano UCLA 1996; Médico Interno HCAMP 1997-99). Tesis: *Relación entre el Índice de Trauma Abdominal (ATI) y la administración de antibióticos posoperatorios en pacientes con Trauma Abdominal Penetrante*. Tutor: Dr. Bernardo Augusto Ortega Herrera. Establece domicilio profesional en el CMQ Hospital Privado de Barquisimeto.
- **Elizabeth Cristina Suárez Gutiérrez** (Médico Cirujano UCLA 1996; médico interno HCAMP 1997-99). Tesis: *Correlación de hallazgos ecosonográficos y operatorios en pacientes con diagnóstico de Litiasis Vesicular.* Tutora: Dra. Nieves María Lira Soto. Ingresa como especialista al Dpto. de Cirugía del HCAMP. Establece consulta como Especialista en la Policlínica Barquisimeto (donde también ejerce su padre el Dr. Alberto Luis Suárez Cordero, igualmente egresado como Especialista en Cirugía del HCAMP en 1976).
- **Gizel Tawil Chediak** (Médico Cirujano UCLA 1996; médico interno HCAMP 1997-99). Tesis: *Hallazgos gastroscópicos y su relación con técnicas quirúrgicas usadas en Ulcera Péptica Perforada.* Tutor: Dr. Hermes de Jesús Castellano Carruyo. Ingresa como especialista al Hospital Central de San Felipe, Estado Yaracuy; luego hará Mastología y establece domicilio profesional en la Clínica San Juan, en Barquisimeto.

Figuras Izq. a Der.: Drs. Juan Carlos Rojas Meléndez, Gizel Tawil Chediak y Heberto José Andrade Atencio, Especialistas en Cirugía General HCAMP-UCLA 2003.

Dermatología (3er. curso Residencia de Posgrado, 3 años, lapso 2000-03). Dras.:

- **Lissett Denise Camacho**. Tesis: *Repigmentación del Vitiligo con Nifedipina a bajas dosis combinada con esteroides tópicos y Levamisol, comparada con esteroides tópicos y Levamisol como terapia única.* Tutora: Dra. Carmen Leonor Infante Perdomo.
- **Emily Yelitza Rojo Noguera** (Médico Cirujano UCLA 1993; Pediatra HCAMP-UCLA 1999). Tesis: *Estudio comparativo entre la Hidroquinona al 4%, Peróxido de Benzoilo al 10% y Ácido Glicólico al 20% en el tratamiento de la Melanosis Facial.* Tutor: Dr. Segundo José Barroeta Briceño.

  ***** Ambas **ingresan como especialistas al Servicio de Dermatología del HCAMP.**

Figura derecha: Dra. Emily Yelitza Rojo Noguera. Especialista en Dermatología HCAMP-UCLA 2003.

Gastroenterología (5to. curso Residencia de Posgrado, 2 años, lapso 2001-03). Dr.:

- **Gerardo Alexis Guerrero Buenaño** (Médico Cirujano ULA 1993; Internista IVSS 1999). Tesis: *Diagnóstico de Peritonitis Bacteriana Espontánea en Pacientes Cirróticos con Ascitis que Ingresen al Hospital Central Antonio María Pineda Mayo - Noviembre 2002.* Tutora: Dra. Elsy Beatriz Silva Giménez. Natural de Ureña, Estado Táchira, se radica en San Cristóbal, Estado Táchira.

Medicina Crítica (1er. curso Residencia de Posgrado, 2 años, lapso Mar. 2001 – Mar. 2003). Drs.:

Sustituyó la Residencia Asistencial Programada del Servicio, iniciada en 1988, después de 7 cursos consecutivos, cuyo último curso culminó en el 2000.

- **Yasmali Teresa Cacique Querales** (Medico Cirujano UCLA 1993; Residencia Medicina Interna HGLGL 1998 - 2000). Tesis: *Criterios para Decidir la Desconexión de la Ventilación Mecánica en los Pacientes que Ingresan a la Unidad de Cuidados Intensivos del Hospital Central Universitario "Antonio María Pineda".* Tutora: Dra. Elsa Mercedes Barragán Mazuera. Luego (2006) ingresará como adjunta al Servicio de Emergencia General del HCAMP.
- **Nicola Virgilio Segnini** (Médico Cirujano LUZ 1993; Internista HCAMP-UCLA 2000). Tesis: *Evolución del estado nutricional en pacientes con Traumatismo Craneoencefálico Severo.* Tutor: Dr. Asdrúbal Tobías González Núñez. Ingresa como docente (Marzo 2003) a la UCLA, asignado a la Sección de Farmacología del Decanato de Medicina. Luego (Abril 2004) ingresará al Dpto. de Medicina del HCAMP como adjunto de la Unidad de Medicina de Agudos.

Figuras derecha: Drs. Yasmali Teresa Casique Querales y Nicola Virgilio Segnini, Especialistas en Medicina Crítica HCAMP-UCLA 2003.

Medicina de Emergencia (1er. curso Residencia de Posgrado, 3 años, lapso Mar. 2000 – Mar. 2003). Drs.:

- **Mehiber Janette Castillo** (Médico Cirujano UCLA 1995).
  La Dra. Castillo ingresó a la RAP del Servicio el 1-7-1999, incorporándose en marzo 2000 a las actividades del 1er. curso de Posgrado, egresando (como RAP) en marzo 2003, para seguir en el HCAMP como residente del Posgrado de Medicina Interna.
- **Flismina María De Brito Ricardo**. Tesis: *Incidencia de Politraumatismo en pacientes adultos*. Tutor: Dr. Antonio José de Jesús Franco Useche.
- **Nick Kenneth Flores Villalobos** (Médico Cirujano UC 1994). Tesis: *Evolución de pacientes con Accidente Cerebrovascular Isquémico No Complicado que egresan tempranamente.* Tutor: Dr. Antonio José de Jesús Franco Useche.
- **Freddy Enrique Parra Palma** (Médico Cirujano ULA 1996). Tesis: *Marcadores bioquímicos, inflamatorios, serológicos y variables hemodinámicas en la insuficiencia cardíaca chagásica de los pacientes que ingresan al HCUAMP. Natural de Mérida, Estado Mérida, s*e radica en Lagunillas, Estado Zulia.
- **Juan Carlos Torres Lugo** (Médico Cirujano ULA 1995). Natural de La Vela, Estado Falcón. Tesis: *Incidencia de sangrado digestivo superior en pacientes con Síndrome de Hipertensión Portal.* Tutor: Dr. Antonio José de Jesús Franco Useche.

Figura derecha: Dr. Nick Kenneth Flores Villalobos, Especialista en Medicina de Emergencia HCAMP-UCLA 2003 (selfie, fecha desconocida).

Medicina Física y Rehabilitación (6to. curso Residencia de Posgrado, 3 años, lapso Mar. 2000 – Mar. 2003). Drs.:

- **Rafael Eliover Fiore Hernández** (Médico Cirujano UCLA 1995; médico interno HC-AMP 1997 - 2000). Tesis: *Evaluación del nivel de deficiencias, discapacidades y minusvalías en pacientes de 15 a 55 años con Traumatismo Raquimedular, aplicando la Clasificación Internacional (CIDDM) de la Organización Mundial de la Salud.* Tutora: Dra. Dilcia Coromoto Mendoza de Sosa.
  El Dr. Fiore Hernández egresa como Especialista Summa Cum Laude, con el Índice Académico mas alto (19,57) en la historia de los posgrados del Decanato de Medicina hasta la fecha. Ingresa al Servicio de Medicina Física y Rehabilitación del HCAMP como especialista, donde luego será jefe del Servicio y director del Centro Regional de Medicina Física y Rehabilitación “Dr. Régulo Carpio López”.
- **Guillermo José Garcés Silva** (Médico Cirujano ULA 1994). Tesis: *Determinación del Nivel de Deficiencia, Incapacidad y Minusvalía en Pacientes con Fibromialgia Antes y Después del Tratamiento Rehabilitador.* Tutora: Dra. Dilcia Coromoto Mendoza de Sosa. Natural de San Juan de los Morros, Estado Guárico, se radica en dicha ciudad.
- **Selfa Karina Rivero Menacho** (Médico Cirujano UCEBOL 1996). *Detección de Parálisis Cerebral en el primer año de vida en pacientes con Alto Riesgo Biológico.* Tutor: Dr. José Francisco Navarro Aldana. Se radica en Santa Cruz, República de Bolivia.
  La Dra. Rivero es el 1er. estudiante graduado extranjero en la historia de este Postgrado.
- **Ingrid Xiomara Valbuena Moros** (Médico Cirujano ULA 1994). Tesis: *Diseño y Aplicación de un Programa de Estimulación Temprana Enfatizada en el Área motora para la Adquisición de la Marcha antes de los Dos Años de Edad en Niños con Síndrome de Down.* Tutor: Dr. José Francisco Navarro Aldana. Natural de Cúcuta, Colombia, ingresa como especialista al HCAMP.
- **José Gregorio Valero Molina** (Médico Cirujano ULA 1991). Tesis: *Capacidad Aeróbica y Fuerza Muscular en*

Pacientes con Polimiositis y Dermatomiositis. Tutora: Dra. Dilcia Coromoto Mendoza de Sosa. Natural de Barinitas, Estado Barinas, se radica en Guanare, Estado Portuguesa.

Figuras inferiores (Izq. a Der.): Drs. Selfa Karina Rivero Menacho, José Gregorio Valero Molina, Guillermo José Garcés Silva y Rafael Eliover Fiore Hernández, Especialistas en Medicina Física y Rehabilitación HCAMP-UCLA 2003.

Medicina Interna (24to. curso Residencia de Posgrado, 3 años, lapso 2000-03). Drs.:

- **Astrid Yaneth González Ovalles** (Médico Cirujano Cum Laude UCLA 1998; médico interno HCAMP 1999-00). Tesis: *Niveles séricos de Apolipoproteína B en Diabéticos Tipo 2 con evidencia de Enfermedad Coronaria Arterial Aguda.* Tutor: Dr. Eduardo José Henríquez Barone.
- **Eduardo Isidoro Loeb Melus** (Médico Cirujano Cum Laude UCLA 1999). Tesis: *Función pulmonar y niveles séricos de Vitaminas C y E en pacientes con Enfermedad Pulmonar Obstructiva Crónica.* Tutor: Dr. Federico Arteta Bracamonte. Hará Neumonología HCU-UCV en Caracas(2003-06), luego ingresará (2.006) como especialista al Dpto. de Medicina del HCAMP.
- **Nairove Rosa Mundo Quevedo** (Médico Cirujano UCLA 1994). Tesis: *Eficacia de la Vitamina E en el tratamiento de los pacientes con Diabetes Mellitus Tipo 2.* Tutor: Dr. Vanel Rafael Machuca.
- **Ludmila Ysabel Pérez Méndez** (Médico Cirujano ULA 1992; Curso Medio Salud Pública UCV 1998). Tesis: *Relación Entre Obesidad e Hipofunción Tiroidea.* Tutor: Dr. Vanel Rafael Machuca. Natural de Barinas, Estado Barinas, ingresa al HGLGL de Barquisimeto como especialista.
- **María Auxiliadora de Jesús Pulido Velásquez** (Médico Cirujano UCLA 1994). Tesis: *Determinación de los niveles sanguíneos de Homocisteina en pacientes con Infarto del Miocardio.* Tutora: Dra. Dilcia Cecilia Giménez Giménez. Ingresa como especialista al Hospital Central de San Felipe, Estado Yaracuy.
- **Ana Carlot Yépez González** (Médico Cirujano Cum Laude UCLA 1998). Tesis: *Pesquisa de Cáncer de Colon en pacientes asintomáticos mayores de 50 años. Junio 2001 – Junio 2002.* Tutor: Dr. Alfredo Simón Suárez Isea.

Figura derecha: Dr. Eduardo Isidoro Loeb Melus, Especialista en Medicina Interna HCAMP-UCLA 2003.

Obstetricia y Ginecología (20mo. curso Residencia de Posgrado, 3 años, lapso 2000-03). Drs.:

- **María Liliana Barazarte Fuentes***;(Médico Cirujano UCLA 1994). Tesis: *Germen mas frecuente encontrado en pacientes con Ruptura Prematura de Membranas entre las semanas 28 y 34 de gestación mediante cultivo del Líquido Amniótico.* Tutor: Dr. Ramón Jonás Reyes Colmenares.

  La Dra. Barazarte, realizó conjuntamente con el Posgrado de Obstetricia y Ginecología de la UCLA en el HCAMP, la Maestría en Educación en el Instituto Pedagógico "Luis Beltrán Prieto Figueroa", de Barquisimeto. Al finalizar la residencia, ingresa como especialista en ejercicio privado a la Clínica Acosta Ortiz de Barquisimeto.
- **María Elizabeth Calizaya Vásquez** (Médico Cirujano UCLA 1997; médico interno HCAMP 1998-00). Tesis: *Factores de riesgo asociados a Enfermedad Trofoblástica Gestacional*. Tutor: Dr. Carlos Eduardo Escalona Melo.
- **Yelitza de Jesús Castro León** (Médico Cirujano UC 1996; médico interno HCAMP 1997-99). Tesis: *Morbilidad Perinatal Tipo I en embarazadas con Ruptura Prematura de Membranas en edad gestacional entre 28 y 34 semanas.* Tutor: Dr. Leopoldo Francisco Barrera. Ingresa como especialista al Dpto. de Obstetricia y Ginecología del HCAMP.
- **Adid José Chejin Orellana** (Médico Cirujano UCLA 1996; médico interno HCAMP 1997-99). Tesis: *Perfil*

Lipídico Materno en Trastornos Hipertensivos del Embarazo . Tutora: Dra. Maura Josefina Ortega Herrera.
- **Antonieta María Corsini González** (Médico Cirujano UCLA 1997). Tesis: *Onda de Velocidad de Flujo Doppler de la Arteria Uterina Como Predictivo de Hipertensión Arterial Inducida por el Embarazo*. Tutora: Dra. Reyna Josefina Figueras de León.
- **Ana Elizabeth González Monsalve** (Médico Cirujano UCLA 1995). Tesis: *Factores Epidemiológicos y Abortos en Mujeres Adolescentes.* Tutor: Dr. Renzo Andolcetti Nardini.
- **Navaida del Carmen Goyo Arellano** (Médico Cirujano UCLA 1995). Tesis: *Correlación del Test de Oxitocina, Vía de Evacuación y APGAR en Pacientes Obstétricas a Término con Test No Estresante No Reactivos.* Tutora: Dra. Melba Gisela Rivero. Luego ingresará como profesora al Decanato de Medicina, programa de Enfermería, UCLA.
- **Migdalia Margarita Jiménez Sánchez** (Médico Cirujano LUZ). Tesis: *Amenaza de Parto Prematuro por Infección Urinaria: Agente Etiológico Aislado Más Frecuente. Departamento de Obstetricia y Ginecología del Hospital Central Universitario “Dr. Antonio María Pineda”. Marzo 2001 – Marz0 2002.* Tutor: Dr. Alberto Noél Morales Romero.
- **Rosa María López Díaz** (Médico Cirujano UCLA 1997; médico interno HCAMP 1998-00). Tesis: *Factores de Riesgo para Preeclampsia.* Tutora: Dra. Reyna Josefina Figueras de León. Ingresa como docente a la UCLA asignada al Dpto. de Obstetricia y Ginecología en el HCAMP.
- **Carlos Ernesto Marín Arangure**n (Médico Cirujano UCLA 1997). Tesis: *Características Sociales y Epidemiológicas de la Adolescente Embarazada*. Tutor: Dr. Carlos Eduardo Escalona Melo. Se radica en Barinas, Estado Barinas.
- **Yuleima Josefina Pérez Pérez** (Médico Cirujano Cum Laude UCLA 1998). Tesis: *Factores Epidemiológicos y Defectos del Tubo Neural.* Tutora: Dra. María de los Reyes Fernández de Canache.
- **Yoli Coromoto Quintero Mora** (Médico Cirujano ULA 1992). Tesis: *Niveles Séricos de Ácidos Grasos Libres Durante el Trabajo de Parto.* Tutora: Dra. Maura Josefina Ortega Herrera. Natural de Boconó, Estado Trujillo, ingresa como especialista al Dpto. de Obstetricia y Ginecología del HCAMP.

Figuras superiores (Der. a Izq.): Dras. María Liliana Barazarte Fuentes; María Elizabeth Calizaya Vásquez, Yelitza de Jesús Castro León, María Antonieta Corsini González y Navaida del Carmen Goyo Arellano, Especialistas en Obstetricia y Ginecología HCAMP-UCLA 2003.

Oftalmología: (9no. curso RAP, 3 años, lapso 2000-03). Dras.:
- **Neri Quintero Laguna** (Médico Cirujano UCLA 1994; se especializa en retina. Ingresará como oftalmóloga al Ambulatorio del Sur y a la Sociedad Anticancerosa, Barquisimeto);
- **Maribel Teresa Tovar** (Médico Cirujano UCLA 1990).

Figura derecha: Dra. Neri Quintero Laguna, Especialista en Oftalmología HCAMP 2003.

Radiodiagnóstico (23er. curso de Posgrado, 3 años, lapso 2000-03). Dras:
- **Luz María Hidalgo Barroeta** (Médico Cirujano UCLA 1992). Tesis: *Determinación de la Altura del Techo Etmoidal y su Morfología por Tomografía Computarizada en Pacientes Mayores de 18 Años como Evaluación Preoperatoria para Cirugía Endoscópica Funcional en ORL.* Tutora: Dra. María Eugenia Velasco Pérez. Se radica en Acarigua, Estado Portuguesa.

La Dra. Hidalgo realizó su tesis de grado en el Instituto Diagnóstico Barquisimeto (IDB).
- **Maricarmen López Mendoza** (Médico Cirujano UCLA 1997; médico interno HCAMP 1998 - 2000).
- **María Eugenia Lugo Dupuy**. Tesis: *Determinación de la Edad Osea Radiológica en preescolares con Desnutrición Crónica*. Tutora: Dra. María Eugenia Velasco Pérez. Se radica en Punto Fijo, Estado Falcón
- **Lorena Josefina Torrado Hernández** (Médico Cirujano UCLA 1998). Tesis: *Determinación de Alteraciones*

de la Edad Osea en Pacientes con Acidosis Tubular Renal. Tutora: Dra. Sonia Teresa Pérez Valecillos. Se establece como Especialista en la Policlínica Barquisimeto*.

*** La Dra. Torrado Hernández es hija de los Drs. Álvaro Ignacio Torrado Villamizar, quien fue adjunto del Servicio de Radiología del HCAMP (1970-72), y Ana Josefina Hernández, ambos radiólogos, accionistas propietarios de la Policlínica Barquisimeto, y dueños de la Unidad de Radiología "Torrado Hernández" en la Institución.**

Figuras Izq. a Der.: Dras. María Eugenia Lugo Dupuy y Lorena Josefina Torrado Hernández, Especialistas en Radiodiagnóstico HCAMP-UCLA 2003.

Traumatología: (10mo. curso, RAP, 4 años, lapso 1999 – 2003).Drs.:

- **Efraín Alberto Alvarado Rivera** (Médico Cirujano UCLA 1991). Luego, 2007, ingresará como especialista el IVSS, Barquisimeto;
- **Mónica Patricia Díaz Kiulkaitis** (Médico Cirujano UCLA 1995; médico interno HCAMP 1996-98). Ingresa al Servicio de TRM del HCAMP como adjunta docente por la UCLA;
- **Fernando José Hernández Fajardo*** (Médico Cirujano UCLA 1994). Se dedica al ejercicio privado en la Clínica San Javier, Barquisimeto),

  El Dr. Hernández Fajardo cursa, simultáneo con el Curso de TRM, la carrera de Abogado, Universidad Yacambú, Barquisimeto, lapso 2002-07.
- **Joaquín Ramón Saturno Rivero** (Médico Cirujano UCLA 1994). Ingresa como especialista al Hospital Central de San Felipe, Estado Yaracuy, donde será co-fundador de la Clínica del Pie Diabético, este mismo año del Hospital.

Figuras Izq a Der: Drs. Joaquín Ramón Saturno Rivero, Fernando José Hernández Fajardo y Efraín Alberto Alvarado Rivera Especialistas en Ortopedia y Traumatología HCAMP 2003.

Urología (Residencia Programada, 8vo. curso, 4 años, lapso 1999-03). Dr.:

- **Rubén Alberto Macías Liscano** (Médico Cirujano UCLA 1991).

Figura derecha: Dr. Rubén Alberto Macías Liscano, Especialista en Urología HCAMP 2003 (fotografía: Servicio de Urología, HCAMP).

III – PASANTES QUE REALIZAN TESIS O TRABAJOS DE INVESTIGACIÓN EN EL HCAMP, año 2003 (orden alfabético, 1er. autor, fechas variadas a lo largo del año)**:**

- Soyelis Ramona Angulo Parra; Martha C Collazos Mejía; Yelys María Timaure. *Factores que influyen en el cumplimiento de la realización del Registro de Enfermería (SOAPE) en el área de observación de la unidad de Emergencia General del Hospital Central Universitario "Dr. Antonio María Pineda". Barquisimeto.* Tesis para Lic. en Enfermería, UCLA 2004. Tutora: Lic. Elsa Josefina Vargas Rodríguez.
- Noraima Yasmil Chávez Rojas; Yohana Pérez Calatayud; María T Sánchez Guarecuco; Elsy del C Zambrano Virguéz. *Desempeño laboral de las auxiliares de enfermería que se han profesionalizado en el Hospital Central Universitario "Dr. Antonio María Pineda". Barquisimeto.* Tesis para Lic. en Enfermería, UCLA 2004. Tutora: Lic. Elsa Josefina Vargas Rodríguez.
- Liyuan Gestrudis Cordero Hernández; Erika Anyelina Damas Álvarez, Merlis Mendoza Montes de Oca; Vilamry Cecilia Mujica. *Factores sociales que influyen en adolescentes embarazadas que acuden al Hospital Central Antonio María Pineda. Área de Ginecobstetricia. Barquisimeto. Estado Lara Junio – Noviembre 2003*. Tesis para Lic. en Enfermería, UCLA 2004. Tutora: Lic. Elsa Josefina Vargas Rodríguez.
- Aída G Gómez Álvarez. *Factores de motivación al trabajo del personal de enfermería que labora en el Hospital Central Universitario "Dr. Antonio María Pineda" de Barquisimeto.* Tesis para Magíster en Educación, mención Investigación Educativa, UPEL. Tutor: Néstor Álvarez.

- Elita Gutiérrez; María Carolina Páez. *Nivel de conocimiento sobre los aspectos ético-legal del personal de enfermería que labora en la Unidad de Emergencia del Hospital Central Universitario “Dr. Antonio María Pineda”*. Tesis para Lic. en Enfermería, UCLA 2004. Tutora: Lic. Elsa Josefina Vargas Rodríguez.
- Gudelia Márquez. *Desempeño de los estudiantes de enfermería de la UCLA en la ejecución del componente de practica profesional en la Unidad Clínica de Sala de Partos. HCUAMP.* Tesis para Magíster en Educación Superior, UPEL. Tutora: Rosaura González.
- Anahelys J Patiño Pérez; Katiusca M Torrealba Valera; Maritza Valera Colmenarez. *Factores que influyen en el cumplimiento de los derechos de los pacientes por el personal de enfermería. Unidad de Emergencia. Hospital Central Universitario “Dr. Antonio María Pineda”.* Tesis para Lic. en Enfermería, UCLA 2004. Tutora: Lic. Elsa Josefina Vargas Rodríguez.
- Militza María Peña Durán; Carmen E Rodríguez Hernández; Osmarys C Serrano Linares; Gustavo Valecillos Hernández. *Medidas preventivas de bioseguridad aplicadas por el personal de enfermería frente a los riesgos biológicos en el área de Quirófano “Acosta Ortiz” del Hospital Central Universitario “Dr. Antonio María Pineda” de Barquisimeto*. Tesis Lic. en Enfermería, UCLA 2004. Tutores: Dra. Yolanda Ivonnette Verratti Soto y Lic. Josefina del C Palma.

IV – SOCIEDADES CIENTÍFICAS Y SU RELACIÓN CON EL HCAMP, año 2003 (diferentes fechas, orden alfabético por Sociedad):

Sociedad Venezolana de Cirugía Pediátrica (SVCP)

El Dr. Euro de Jesús Barrios Torres es electo presidente de la Junta Directiva nacional, lapso 2003-05, con sede en Caracas.

El Dr. Barrios, ex adjunto del Servicio de Cirugía Infantil del HCAMP y actual lefe-fundador del Servicio de Cirugía Pediátrica del Hospital General “Dr. Pastor Oropeza” del IVSS, es el 2do. médico del HCAMP en ser electo presidente de esta sociedad (el 1ro. fue la Dra. Ana Cecilia Miliani Villasmíl, lapso 1999-01). A la fecha es además profesor de la asignatura Técnica Quirúrgica II del Decanato de Medicina de la UCLA.

Durante su estancia como adjunto del Servicio de Cirugía Infantil del HCAMP, realiza curso de postgrado en Urología Infantil, convirtiéndose en el 1er. urólogo infantil del HCAMP (y de la ciudad). Desde su inicio profesional en Barquisimeto ejerce en la Clínica Infantil Santa Cruz, donde se anuncia en ambas especialidades.

Figuras inferiores: Aviso de prensa del Dr. Barrios Torres, como especialista en Cirugía y Urología Infantil (izquierda) y Fotografía del Dr. Euro de Jesús Barrios Torres (derecha) de autor fecha no precisados.

Sociedad Venezolana de Ginecología Infanto Juvenil (SVGI)

La Dra. Dolores Josefina Monsalve Flores, jefa de la Sección de Ginecología Infanto Juvenil del HCAMP, participa como miembro fundador, en Caracas, siendo designada además, miembro de la 1ra. Junta Directiva (Vocal) para el lapso 2003-05.

Sociedad Venezolana de Medicina Interna (SVMI)

El Dr. Elías Mubayed Asbour, profesor de la UCLA asignado al Dpto. de Medicina, es electo miembro (Vocal) de la Junta Directiva Nacional para el lapso 2003-05.

Sucede en esta posición al Dr. Vanel Rafael Machuca, adjunto del Dpto., quien la ocupó sin interrupción desde 1999. El Dr. Machuca fue miembro de la Directiva Nacional durante 5 períodos consecutivos (1994 - 2003), hecho a la fecha, único para un médico del HCAMP.

Sociedad Venezolana de Nefrología (SVN)

Se elige la Junta Directiva (fundadora) del Capítulo Nefrología Pediátrica de la SVN, lapso 2003-05, Drs.:
Presidente: Juan Bautista Chávez Flores, HUPAZ Barquisimeto;
Secretaria: Milagros Bosque Blanco, Hospital "José Manuel de los Rios", Caracas;
Vocales: Pedro José Macuarisma Velásquez, Hospital "Patricio de Alcalá", Cumaná, y
Patricia Zibaoui Manfredi, Ciudad Hospitalaria Enrique Tejera, Valencia.

Sociedad Venezolana de Oncología (SVO)

Relacionados con el HCAMP, ingresan como miembros Asociados a la SVO (en diferentes fechas) los Drs:

- Argenis Francisco Rojas Arévalo, Médico Cirujano UCLA 1987, Pediatra HCAMP-UCLA 1995, Oncólogo Clínico Instituto Luis Razetti, Caracas. Es especialista del HGPO-IVSS Barquisimeto.
- José Gregorio Rodríguez Moreno, Oncólogo Clínico Instituto Luis Razetti, Caracas. Es especialista de Fundación BADAN Lara. Será miembro (2004) de la Comisión de Tumores del HCAMP.
- Humberto José Gómez Oleaga, Médico Cirujano UCLA 1995, Radioterapeuta HCAMP 2002.
- Fanny Coromoto Zambrano Mendoza, Médico Cirujano UCLA 1992, Hematólogo Especialista en Oncología, egresada de la Unidad de Hematología y Oncología, UCV, Caracas. Ingresa como Especialista al SAO-HCAMP.

Figura derecha: Dra. Fanny Coromoto Zambrano Mendoza, especialista en Hematología Oncológica del SAO-HCAMP, miembro Asociado de la SVO.

Sociedad Venezolana de Puericultura y Pediatría (SVPP)

El Dr. Andrés Riera Zubillaga, jefe jubilado del Dpto. de Pediatría del HCAMP, se le otorga la Medalla Orden "Gustavo H Machado", en el marco del Día Nacional del Pediatra (20-1-2003).
Presidente de la Junta Directiva de la SVPP: Dr. Alberto Reverón Quintana.

El Dr. Riera Zubillaga fue jefe fundador del Dpto. de Pediatría del Hospital Central y del Curso de Posgrado que imparte la UCLA en el mismo. El Dr. Reverón Quintana es a la fecha Coordinador Docente del Posgrado de Puericultura y Pediatría del Hospital General IVSS "Dr. Domingo Luciani", en Caracas, función que ejerce desde 1998.

Sociedad Venezolana de Urología (SVU)

El Dr. Aldo Riccio Gaudino es designado "Miembro Emeritus" de la SVU.

El Dr. Riccio fue médico interno, residente y especialista de los Servicios de Cirugía General y Urología del HCAMP. Es el 1er. especialista del Estado Lara en recibir esta designación honorífica.

V – EL COLEGIO DE MÉDICOS DEL ESTADO LARA, LA FMV, Y SU RELACIÓN CON EL HCAMP.

DÍA INTERNACIONAL DE LA MUJER

El Colegio de Médicos del Estado Lara conmemora (8-3-2003) el Día Internacional de la Mujer (decretado por la ONU) con diplomas de Reconocimiento a varias afiliadas, entre ellas, la Dra. Ecjoysterr Barradas Medina.

La Dra. Barradas, Médico Cirujano UCLA 1983, Mag. Sexología Medica y Terapia de la Conducta 1990, es frecuente conferencista y colaboradora de actividades docentes y científicas en el Dpto de Obstetricia y Ginecología del HCAMP.

DÍA DEL MÉDICO
PREMIO "LUIS DAO LAMEH"

En acto conmemorativo del Día del Médico (10-3-2003) se otorga el Premio Anual "Luis Dao Lameh" a los Drs.

Carmine Pascuzzo Lima, Reina Virginia Gavidia Brito, Nelly del Valle Lugo Flores de Vallín y otros, por el trabajo: *Asociación del Asma Bronquial con la Hipertensión Arterial Inducida por el Embarazo*.

El trabajo fue presentado antes como Comunicación Libre en la XVII (17ma.) Jornada Nacional de Obstetricia y Ginecología, 10-10-2002, Puerto La Cruz, Estado Anzoátegui. La Dra. Gavidia fue médico interno (1996-98) y la Dra. Lugo, médico interno (1981-83) y residente de Medicina (1983-86), en el HCAMP; ambas ahora docentes de la UCLA.
Es la 2da. vez que los Drs. Pazcuzzo y Gavidia, ambos médicos cirujanos UCLA 1995, ganan este Premio (la anterior fue en el 2000) y la 1ra. vez que un mismo autor gana el premio 2 veces.

CONVENIO MSDS - FMV
Se firma (21-3-2003) la VI (6ta.) Convención Colectiva de Condiciones de Trabajo entre el MSDS y la FMV. Entre los miembros de la comisión negociadora por la Federación Médica Venezolana está el Dr. Pompeyo Rafael Cárdenas Alejos, Anestesiólogo del HCAMP.

ANIVERSARIO COLEGIO DE MÉDICOS
Comisión Organizadora del 60mo. aniversario del Colegio de Médicos del Estado Lara:
Drs. Jorge Segundo Herrera Lucena (Presidente); Hugo Rafael Andrade Montero; Ruy Darío Medina Morales; y Carlos Alexis Pérez Agüero.
Junta Directiva del Colegio de Médicos:
Drs. Elías Mubayed Asbour (Presidente); Alexis José Mendoza Acurero (Vicepresidente); Luis Alfonso Chacón Ramírez (Secretario General); Alba Sofía Niño Álvarez (Subsecretaria General); Marco Gerardo Pacheco Díaz (Secretario de Finanzas); José Encarnación Mota Bravo (Secretario de Organización); Carlos Alberto Angulo (Secretario de Relaciones Laborales); y Armando Rafael Segura (Secretario de Actividades Científicas, Docentes y Deportivas).

Todos los miembros de la Comisión Organizadora y de la Junta Directiva son o han sido, en diferentes fechas, funcionarios del HCAMP. Como hecho curioso, esta directiva del Colegio fue electa para el lapso 1998 - 2000, pero por disposiciones del Gobierno Nacional (prohibición de elecciones en los gremios profesionales) se mantendrá en ejercicio hasta después del año 2012.

Actos conmemorativos:
Se celebran Actos Conmemorativos del 60mo. Aniversario del Colegio de Médicos del Estado Lara (27-3-1943 al 27-3-2003). Entre los actos: Homenaje a ex directivos y bautizo del Libro del Dr. Tarquino Arón de Jesús Barreto *La Medicina en Lara. Notas Biográficas*, editado por el Colegio, con presentación del médico y escritor Dr. Jorge Segundo Herrera Lucena, presidente de la Comisión Organizadora del 60mo. aniversario.

Es el 2do. libro que esta Junta Directiva edita durante su ejercicio. El 1ro. fue *Historia de un Gremio,* por el Dr. Félix Nazareno Pifano Federico, en el 2000. Ambos autores fueron funcionarios del Hospital Central de Barquisimeto en diferentes lapsos.

Figura derecha (izq. a Der.): Drs. Jesús María Méndez Rojas, Cesar Rafael Isaac-cura Maiorana y Rey de Jesús Gómez Navas, en el acto de homenaje a ex directivos por el 60mo. aniversario del Colegio de Médicos del Estado Lara.

Los Drs. Méndez, Isaac-cura y Gómez fueron residentes, egresados como especialistas del Dpto. de Pediatría, adjuntos y jefes de Servicio

(Emergencia, Pediatría Social y Pediatría III, respectivamente) en el HCAMP. Méndez y Gómez están jubilados del HCAMP, mientras que Isaac-cura es actual jefe de Servicio del HUPAZ.

ASAMBLEA ANUAL DE LA FMV
PREMIOS "ALI RIVAS GÓMEZ" Y "LUIS RAZETTI"
Acto de premiación (20-10-2003) anual de la Federación Médica Venezolana (FMV), aprobados por LVIII (58va) Reunión Ordinaria de la Asamblea, en Caracas. Relacionados con el HCAMP reciben premios los Drs:
- Carlos Rafael Rivero Rodríguez, Premio "Alí Rivas Gómez", Mención Honorífica, a la mejor revista biomédica, en su condición de Editor del Boletín Médico de Posgrado de Barquisimeto;
- Dr. Rafael Hernández Hernández, profesor de Farmacología Clínica del Decanato de Medicina, UCLA, Premio "Luis Razetti" en Actividades Científicas, por su extensa labor y publicación científica en el ámbito nacional e internacional.

VI – CRONOLOGÍA DE EVENTOS:

DIRECCIÓN DEL HOSPITAL
Lema del Hospital Año 2003 "Un Lugar para la Vida"

DEPARTAMENTO DE REGISTRO Y ESTADÍSTICAS DE SALUD
El Dpto. de Registro y Estadísticas de Salud informa del Movimiento Hospitalario durante el año 2002, discriminado por Departamentos Quirúrgicos (que constituyen el 87% del movimiento hospitalario).

Especificaciones	**Total Hospital**	**Dpto. Obstetricia y Ginecología**	**Dpto. Cirugía**	**Traumatología (*)**
Capacidad máxima Normal	647	212	271	41
Capacidad Real	525	192	188	30
Capacidad presupuestada	529	178	209	41
Existencia de pacientes al empezar el mes	261	84	90	42
Admisiones	34.738	24.056	5.857	1.117
Recibidos de otros servicios	1.649	306	738	127
Transferidos a otros servicios	1.646	351	778	175
Altas	35.786	24.009	5.821	1.083
Médicas	33.193	23.579	5.525	1.018
No Médicas	505	426	71	55
Defunciones	1.044	4	225	10
Muertes antes 48 horas	392	2	94	5
Muertes después de 48 horas	652	2	131	5
Existencia de pacientes al terminar el mes	256	86	83	28
Días de hospitalización	146.543	55.689	52.103	17.070
Promedio diario de camas ocupadas	403	153	143	47
Porcentaje de ocupación	75	86	68	115
Promedio de estancia	4	2	9	14
Intervalo de sustitución	1,4	0,4	4,2	-1,80
Índice de rendimiento	66	135	28	26

NOTA: del porcentaje de ocupación en TRM de 115%, un 15% de pacientes ocupan camas en CRH y CRM

(*) Los números del Dpto. Cirugía incluyen los de TRM.

Figura Inferior: Reporte Anual del Dpto. de Registro y Estadísticas de Salud del HCAMP sobre el Movimiento Obstétrico, año 2002.

MINISTERIO DE SALUD Y DESARROLLO SOCIAL DIRECCION GENERAL SECTORIAL DE SALUD DEL ESTADO LARA HOSPITAL UNIVERSITARIO DR. ANTONIO MARÍA PINEDA BARQUISIMETO, PARROQUIA CATEDRAL MUNICIPIO IRIBARREN, ESTADO LARA DEPARTAMENTO DE REGISTRO Y ESTADÍSTICAS DE SALUD			
MOVIMIENTO OBSTÉTRICO ANUAL 2002			
TOTAL PARTOS	18.017 (77,6%)	**TOTAL NACIMIENTOS**	18.142
Normales	13.416 (74,5%)	Vivos 2.500 g o mas	16.388
Complicados (Cesáreas)	4.601 (25,5%)	Vivos < 2.500 g	1.544
ABORTOS	3.111 (13,4%)	Muertos	210
Curetajes	3.043	Nacimientos Múltiples	129
Otros	2.087	< 37 semanas	824 (4,6%)
Forceps	0	Ingresos Patología Neonatal	1.001
TOTAL INGRESOS	23.215	Pretérmino	411 (41,1%)
MUERTES MATERNAS	13	**MUERTES NEONATALES**	170
		Pretérmino	76 (18,5%)

Departamento de Obstetricia y Ginecología: Lapso 1997-2002.
Total pacientes ingresadas = 148.010 Ingresos por Abortos = 22.718 Porcentaje = 15,3%

CLUB ROTARIO NUEVA SEGOVIA
Ingresa (enero 2003) como miembro al Club Rotario Barquisimeto Nueva Segovia el Dr. Antoine Chami Chami, adjunto del Servicio de Ortopedia y Traumatología del HCAMP.

El Dr. Chami, Médico Cirujano UCLA 1990, es egresado como especialista de la RAP de Ortopedia y Traumatología del HCAMP, promoción 1999.

DIRECCIÓN DEL HOSPITAL
La Dra. Linda Bell Amaro Granadino[1] es designada directora del HCAMP (20-1-2003), en sustitución del Dr. Diamantino Viegas De Sousa; y la Dra. Marianne Ramírez Poletto[2] como subdirectora, en sustitución del Dr. Álvaro Antonio Cabrera Hernández[3], quien es designado Coordinador Regional de Hospitales de la DRSS, con sede en el Hospital General “Luis Gómez López”.

[1] Médico Cirujano UCLA 1990; egresada del posgrado de Pediatría del HCAMP 1999; era adjunta de la Dirección Regional de Salud del Estado.
[2] Médico Cirujano UCLA 1993; Maestría en Salud Pública UCLA 2002, es médico asimilada del Ejército, asignada a la 13ra. Brigada de Infantería.
[3] En funciones como subdirector desde 1988, se constituye en el subdirector con más tiempo en servicio en la historia del Hospital: 14 años.

Figura derecha: Dra. Linda Bll Amaro Granadino, directora del HCAMP, enero 2003. (Fotografía: Prensa local).

UNIDAD OFTALMOLÓGICA DÍAZ CABRERA C. A.
Se crea (20-1-2003) la Unidad Oftalmológica Díaz Cabrera C. A. (Registro Mercantil 2do. del Estado Lara, Nº 30, Tomo 2-A), en el Centro Ejecutivo Los Leones, piso 5, avenida Los Comuneros, urbanización El Parque, en Barquisimeto, con servicios de Consultas, Exploraciones y Cirugías oftalmológicas, por iniciativa de los Drs. Oscar Fernando Díaz Fuentes y su esposa Martha Emilia Cabrera de Díaz.

El Dr. Diaz, fue residente, egresado como Especialista (1993), del Servicio de Oftalmología del HCAMP y adjunto del mismo. La Dra. Cabrera (Médico Cirujano UCLA 1987) fue médico interno HCAMP 1987-89. Varios especialistas del HCAMP, y egresados como especialistas del mismo, ejercerán en esta Unidad a lo largo del tiempo, entre ellos (orden alfabético, diferentes fechas): Raúl Antonio Domine Moreira (Adjunto fundador de la RAP de Oftalmología del HCAMP); Fair José Durán Yépez (Médico Cirujano UCLA 2004; Oftalmólogo HCAMP 2009, adjunto Servicio de Oftalmología HCAMP).

DEPARTAMENTO DE FARMACIA

La Dra. (Far.) Mary Castillo, jefa del Dpto. de Farmacia, se retira del HCAMP. En su lugar ingresa como regente y jefa (E) del Dpto. la Dra. (Far.) Celsymar Omira Mujica Ruiz, mientras se cubre el cargo vacante.

Figura derecha: Far. Celsymar Omira Mujica Ruiz, regente de Farmacia del HCAMP.

La Far. Mujica (Farmacéutica Universidad Santa María, Caracas 2000) durará en el cargo hasta diciembre 2003, cuando es designada como jefa de Laboratorio de Toxicología, Comisión Antidrogas del Ejercito, en Fuerte Tiuna, Caracas.

Con el ingreso de la Far. Mujica, la dirección del Hospital actualiza las funciones de la Regencia de Farmacia (Figura Inferior, copia Textual)

.

HOSPITAL CENTRAL UNIVERSITARIO DR. ANTONIO MARÍA PINEDA.
Barquisimeto, Estado Lara.
Funciones de la Regencia de Farmacia. 2003.

1. Organizar al personal y recursos materiales para alcanzar los objetivos y metas planteadas.
2. Promover, organizar y planificar reuniones con el personal profesional y auxiliar.
3. Controlar y supervisar las funciones profesionales y administrativas.
4. Conocer, cumplir y hacer cumplir las normas y procedimientos aprobados por el Ministerio de Salud y Desarrollo Social, sobre las actividades de los Servicios Farmacéuticos.
5. Garantizar el buen funcionamiento del sistema de suministro de medicamentos en el hospital, la selección, pronóstico de necesidades, adquisición, calidad, conservación y almacenamiento, custodia, y dispensación de los medicamentos para las actividades intra-hospitalarias.
6. Formar parte, participar e intervenir efectivamente en las comisiones hospitalarias para la selección y evaluación científica del uso de los medicamentos.
7. Fomentar la cooperación de los Servicios Farmacéuticos Hospitalarios con los primeros niveles de atención.
8. Velar por el cumplimiento de las leyes vigentes en materia de drogas y medicamentos que rigen la actividad y la práctica farmacéutica en el país.
9. Velar porque los medicamentos que ingresan al Hospital, cumplan con el registro sanitario correspondiente.
10. Velar porque el sistema de dispensación y control de los medicamentos y sustancias estupefacientes y psicotrópicas se realice de acuerdo a las disposiciones legales.
11. Elaborar informes mensuales de la actividad de la farmacia y presentarlos al Colegio de Farmacéuticos del Estado.

Nótese la curiosa obligación un organismo público gubernamental (Farmacia del HCAMP) de informar de sus actividades a un organismo gremial no gubernamental (Colegio de Farmacéuticos), lo que no sucede con otros Dptos. como Enfermería, Administración, etc.

SERVICIO DE EMERGENCIA GENERAL

Se pone en servicio la «Plaza de Espera de la Emergencia General», construida por la Alcaldía del Distrito Iribarren, en la plazoleta del Samán, frente a las entradas de las emergencias General y Obstétrica. Consiste en 6 estructuras techadas, con piso de cemento y bancos para sentarse, tipo “kiosco”, colocados alrededor del árbol de Samán, rodeados por vegetación baja, donde se incluyó a última hora una pequeña capilla para oración.

El árbol de Samán, en el área frente a la Emergencia General, constituye un ícono para el HCAMP.

Fue plantado al inaugurarse el mismo en 1954 y a la fecha cumple 49 años en el sitio. Su presencia ha adornado fotografías artísticas del HCAMP para diferentes fines: afiches, postales, etc. En un principio se pensó en eliminarlo para construir la plaza, pero por oposición del personal del Hospital (en particular enfermeras y auxiliares, trabajadores de Emergencia General) se dejó en el lugar, integrándolo a la Plaza.

Figura inferior: Plaza de espera de la Emergencia General. Se observan los “kioscos” alrededor del árbol de samán, la capilla oratoria en el centro, y el curioso ordenamiento de la circulación de vehículos construido con brocales sobre el pavimento. Fotografía, de autor desconocido, tomada el 30-6-2005 (nótese el crecimiento de la vegetación baja y el buen estado de conservación general de la plaza).

Curiosamente, el Hospital La Caridad, luego “Antonio María Pineda}, también tuvo su árbol «icono», en este caso un roble, en esquina Nor-Este del Hospital (acera Norte, del otro lado de la calle), cuya sombra, por muchos años, fue el lugar de parada del autobús que pasaba por el Hospital. Ambos arboles nacieron simultáneamente con la creación de ambos hospitales.

CLUB DE PACIENTES DIABÉTICOS - SUMED LARA

Se funda el Club de Pacientes Diabéticos[1], en el HCAMP, apoyado por el programa Suministro de Medicamentos (Sumed-Lara)[2]. Funciona en la sede de la Fundación Larense de Ayuda al Incapacitado (FLAI), ubicada en el 2do. piso del Centro de Medicina Física y Rehabilitación “Dr. Régulo Carpio López”.

[1] Los «Clubes de Diabéticos Dulce Esperanza» son un proyecto conjunto del Dpto. de Medicina Preventiva y Social del Decanato de Medicina, y la Dirección Regional de Salud, a través del programa SUMED, para disminuir la morbilidad por Diabetes en la región. El 1ro. se fundó en el Ambulatorio del barrio Andrés Eloy Blanco el 5-9-2002.

[2] SUMED es un programa del Gobierno Nacional, coordinado localmente por las Direcciones Regionales de Salud Estatales. En Lara, el coordinador es la Dra. Mary Leonor Barrios de Gil (era adjunta del Servicio de Anestesiología del HCAMP, hasta que asumió la dirección de SUMED).

COMISIÓN DE ANÁLISIS Y PREVENCIÓN DE MUERTES MATERNAS

Se crea la Comisión de Análisis y Prevención de Mortalidad Materna, dependiente de la DGSS. Coordinador: Dr. Jesús Alberto Rojas Paredes. Se presentan las cifras de Mortalidad Materna del HCAMP los últimos 5 años:

Mortalidad Materna por Años. HCUAMP 1998 – 2002			
Año	**Nacidos Vivos**	**Muertes Maternas**	**Tasa x 100.000 Nacidos Vivos**
1.998	18.840	9	47,77
1.999	20.048	8	39,9
2.000	18.503	8	43,23
2.001	15.879	10	62,97
2.002	17.994	16	88,91

Fuente: Dpto. de Registro y Estadísticas de Salud, HCAMP

No sabemos el porque de la divergencia en las cifras de Mortalidad Materna entre este informe (16 muertes) y el reporte del Movimiento Obstétrico del HCAMP para el año 2002 (13 muertes), ya que ambos mencionan la misma fuente.

CENTRO OFTALMOLÓGICO ANTONIO NUR C .A.

Se funda (30-1-2003) el Centro Oftalmológico "Antonio Nur" C. A. (Registro Mercantil 2do. del Estado Lara, Nº 06, Tomo 2-A), con sede en la carrera 18 con calle 23, edificio Torre Financiera, piso 4, con servicios de Consultas, Exploraciones y Cirugías Oftalmológicas. Es una iniciativa de la Flia. Nur, representada por los Drs. Jorge Nur Khourikaiya (Médico Cirujano UCLA 1982; Premio "Dr. Agustín Zubillaga", Jornadas Pineda 1987; residente de Cirugía HCAMP 1987-88) y Faride Nur Somair (Médico Cirujano UCLA 1987; Oftalmólogo HCAMP 1996; adjunta docente UCLA asignada al Servicio Oftalmología HCAMP).

Relacionados con el HCAMP ejercerán en este centro (orden alfabético, diferentes fechas) las Dras. Ángela María Catarí Vadel (Médico Cirujano UCLA 2004; Oftalmóloga HCAMP 2011); Anna Cristina Hernández Pérez (Médico Cirujano UCLA 2005; Oftalmóloga HCAMP 2011); Milagros Josefina Puertas Ramírez (Médico Cirujano UCLA 2001; Oftalmóloga HCAMP 2010); Nadia Tawil Chediak (Médico Cirujano UCLA 2001; Oftalmóloga HCAMP 2009); Jenny Elizabeth Zapata Rojas (Médico Cirujano UCLA 1986; médico interno HCAMP 1987-89; adjunta del Servicio de Oftalmología HCAMP).

IGLESIA EVANGÉLICA
SERVICIO DE EMERGENCIA GENERAL

La Iglesia Evangélica Palabra de Vida[1], a través de la Fundación Pastores de la Calle, realiza labor evangelizadora en la Emergencia General del HCAMP (también en el Hospital Pediátrico "Dr. Agustín Zubillaga"), dirigida por los pastores Luis Rea[2] y Dina de Rea.

[1] Esta Iglesia ya realizaba en el Centro Regional de Inmunología (Programa Regional VIH-SIDA), a través de la Confraternidad de Ministros del Evangelio del Estado Lara (COMINELA) para pacientes con VIH-SIDA, una reunión semanal a cargo de los Pastores Luis Bastidas y Adda de Bastidas. Además, a la fecha, la iglesia dirige la Fundación SADCO (Sociedad de Amigos del Dpto. de Cirugía y Oncología) del Hospital General "Dr. Luis Gómez López", presidida por la Hna. Sra. Elsy

de Rodríguez, y su voluntariado (Ministerio Mujeres de Azul, presidenta: Hna. Sra. Magali de Antique); y tiene un Ministerio Evangelístico en el Centro de Resocialización Psiquiátrica El Pampero.

[2] El pastor Luis Rea es hermano de los pastores José y Alvaro Rea (gemelos, nacidos en el Hospital Central “Antonio María Pineda”), dirigentes de la Iglesia Cristiana Las Buenas Nuevas.

INTERNADO ROTATORIO

Se realiza concurso para médicos internos (25-2-2.003) del HCAMP, para ingresar el 1-4-2003. Jurado: Drs. Marco Saér Jiménez (MSDS), Carlos Eduardo Escalona Melo (CML) y Antonio José de Jesús Franco Useche (UCLA). Se presentaron 34 aspirantes, quedaron con cargo 18:

Arturo José Álvarez Pérez [1]	Erika Carolina Álvarez Pavón [1]	Damiana Catalina Arrieche Ortega [1]
Luis Enrique Bohórquez Chacón	Yusmary Camacaro	Ildemaro Alberto Canelo Segovia [1]
Norquis Dolores Castillo Pargas [2]	María Gabriela Cavallo Pittia [1]	María Lourdes Delgado Peña [1]
Alexandra Maritza Escalona Castillo [2]	Sandra del Valle González Quintero [1]	María P Jiménez Coronado [1]
Verónica Coromoto Mejías Ramírez [1]	Naileth Evarosa Mendoza Romandini [1]	José Antonio Moreno Ponte [1]
Cristhian Criceira Pérez León [1]	Mariafrica Torres Fergusson [2]	Marianne Yépez Torres [1]

[1] Médicos Cirujanos UCLA 29-11-2002 [2] Médicos Cirujanos UCLA 3-5-2002

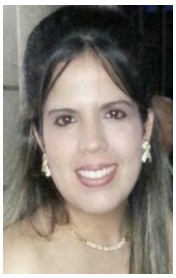

Figura derecha: Dra. Sandra del Valle González Quintero, médico interno HCAMP, lapso 2003-05.

La Dra. González al terminar el internado en el HCAMP, hará Posgrado en Anestesiología UCV, en el Hospital IVSS “Dr. Domingo Luciani” en Caracas.

SERVICIO DE DERMATOLOGÍA

Personal Médico del Servicio de Dermatología (1-3-2003):
María Antonieta Mejía de Alejos (jefa del Servicio); Segundo José Barroeta Briceño (coordinador del Curso de Posgrado, UCLA); María Auxiliadora Yústiz de Yústiz, Carmen Leonor Infante Perdomo y María Herminia Araujo López (adjuntas); y Huoda Drikha Gargour de Chami (adjunta docente, UCLA).

DEPARTAMENTO DE CIRUGÍA

El Dr. Carlos Arístides Caballero Degregori, cirujano docente, adscrito al Servicio de Cirugía Nº 1 del HCAMP, le es concedido permiso remunerado para realizar posgrado de Perfeccionamiento en Cirugía Laparoscópica, en la Universidad Nacional del Noreste, Corrientes, Argentina, desde el 1-4-2003 al 31-12-2003.

Aunque la documentación oficial de la UCLA (Consejo Universitario Nº 1.421 del 11-4-2003) se emitió con estas fechas, el Dr. Caballero inició el programa en Argentina el 3-3-2003, con duración de 6 meses, terminando el 12-9-2003, luego de lo cual se incorporará al Dpto. de Cirugía del HCAMP.

El Dr. Caballero es el 1er. médico del HCAMP en realizar este curso. En los siguientes años, varios residentes del posgrado de cirugía del HCAMP realizarán el curso, mediante convenio entre las 2 universidades.

SOCIEDAD ANTICANCEROSA

El Dr. (Odo.) Fulvio Pascual Pallotta Maggio es designado (17-3-2003) presidente de la Sociedad Anticancerosa, Seccional Lara, y director de la Clínica Anticancerosa de Barquisimeto, en sustitución del Dr. Arturo Miguel Marrero Escar, quien a su vez, sustituyó como director (E) al Dr. Carlos Liscano Luna, director titular durante 42 años (1960 - 2002).

Figura derecha: Dr. (Odo.) Fulvio Pascual Pallotta Maggio (fotografía: prensa local).

El Dr. Pallotta (Odontólogo ULA 1954) es miembro de la Sociedad Anticancerosa desde 1979 y ya ha ocupado varios cargos en directivas anteriores.

SERVICIO DE MEDICINA FÍSICA Y REHABILITACIÓN

Se inicia (17-3-2003) el *Curso Clínico de Ampliación de Conocimientos en Electromiografía, Conducciones Nerviosas y Potenciales Evocados*, impartido en el Centro Regional de Medicina Física y Rehabilitación por el Servicio del mismo nombre del HCAMP. Se ejecutará hasta el 19-12-2003.

Con una duración de 1.000 horas, y el patrocinio del MSDS y la Dirección Regional de Salud del Estado Lara, es la 1ra. vez que el Servicio de Medicina Física y Rehabilitación del HCAMP realiza un curso de esta naturaleza.

INGRESO DE ESPECIALISTAS

Ingresos de ex residentes como especialistas al HCAMP, año 2003 (diferentes fechas). Drs:

- Nicola Virgilio Segnini, Internista (2001) e Intensivista (2003) egresado de los cursos de posgrado del HCAMP, ingresa como Especialista I al Dpto. de Medicina Interna. Es asignado al Servicio de Cuidados Intermedios (Medicina de Agudos). Jefe de Servicio: Dr. José Ernesto Moros Guédez.
- Lisette Denise Camacho y Emily Yelitza Rojo Noguera ingresan como adjuntas (Especialista I) al Servicio de Dermatología. Jefa de Servicio: Dra. María Antonieta Mejía de Alejos.
  La Dra. Rojo, Pediatra HCAMP-UCLA 1999, desarrolla en el Servicio (por 2da. vez) la subespecialidad de Dermatología Pediátrica.
- Mónica Patricia Díaz Kiulkaitis ingresa como especialista docente por la UCLA, asignada al Servicio de Ortopedia y Traumatología. Jefe de Servicio: Dr. Nelson Enrique Mendoza.
- Rafael Eliover Fiore Hernández ingresa como Especialista I, asignado al Servicio de Medicina Física y Rehabilitación. Jefe de Servicio: Dr. Kleber Eloy León Ramos.

SERVICIO DE CARDIOLOGÍA

El Dr. Héctor Domingo González es designado jefe del Servicio de Cardiología del HCAMP, sustituye al Dr. Jesús Enrique Terán Pérez, quien se «retira»* del HCAMP después de 16 años de servicios (1987-2003), los últimos 5 como jefe del Servicio.

Figura derecha: Dr. Héctor Domingo González, jefe del Servicio de Cardiología.

*** El Dr. Terán consideró que al ser retirado como jefe de Servicio (quedó como especialista del mismo) se desmejoraban sus condiciones de trabajo y entabló demanda judicial contra las autoridades del HCAMP. La demanda finalmente no prosperó y el Dr. Terán fue trasladado administrativamente al HGLGL, entablando nueva demanda por pago retroactivo de la prima de responsabilidad (Juzgado Superior Contencioso Administrativo del Estado Lara; Asunto: KP02-N-2.007-12, la cual será declarada a su favor el 3-10-2007**). Es la 1ra. vez en la historia del Hospital que el director es demandado por un jefe de Servicio médico por razones laborales (Ver incidencias del juicio en el Capítulo 81).**

**** Al ser suspendida su función como jefe del Servicio de Cardiología, la dirección del HCAMP suspendió el pago de la prima de responsabilidad por cargo; sin embargo, su ingreso al Hospital como cardiólogo, fue con un traslado del cargo que tenía como Médico de Salud Pública Jefe II (era director del Hospital de Quíbor) y permaneció en el HCAMP todo este tiempo con dicho cargo oficialmente en nómina, por lo que el Juez consideró que tiene derecho a la prima, independientemente de las funciones que sus jefes le determinen.**

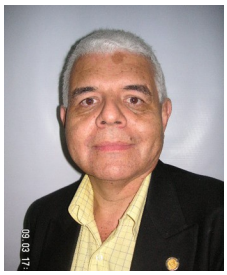

Figura derecha: Dr. Jesús Enrique Terán Pérez, jefe del Servicio de Cardiología 1998 - 2003.

Ingresa al Servicio de Cardiología el Dr. César Augusto Ramírez Gallego como especialista (en sustitución del Dr. Jesús Enrique Terán Pérez). El Servicio queda conformado por los Drs. Héctor Domingo González (jefe); y Pedro Miguel Estanga Fernández, Marcial Alfonso Amaro Durán y César Augusto Ramírez Gallego (adjuntos).

El Dr. Ramírez, natural de Barcelona, Estado Anzoátegui, Médico Cirujano ULA 1985, viene de ASCARDIO donde se desempeñaba como especialista desde su egreso de esa misma Institución (XI promoción, 1992).

OFICINA RECUPERADORA DE COSTOS (ORC)

Se ordena el cese de actividades (2-5-2003) de la Oficina Recuperadora de Costos (ORC) y de los programas de Autogestión de los Dptos. y Servicios de todo el HCAMP. El espacio físico de la ORC será ocupado por la Oficina de Bienes Nacionales. A su vez, la Dirección Adjunta del Hospital (Atención Médica y Docencia e Investigación), amplía su espacio con 1 Oficina, 1 Sala de Reuniones y 1 Sala de Depósito y Archivos, con el lugar que deja libre la Oficina de Bienes Nacionales.

La Directiva de la ORC fue despedida por la dirección del Hospital, lo que originará una demanda laboral contra el HCAMP (KP02-R-2005-000800) en los Tribunales del Trabajo (Pormenores de la demanda se muestran en el Capítulo 81).

DEPARTAMENTO DE CIRUGÍA

El Dpto. de Cirugía cambia su organigrama (2-5-2003). Se fusionan los Servicios de Cirugía 1 al 5, en una jefatura única llamada Servicio de Cirugía General, y cambian su nombre a Equipos de Cirugía 1 al 5. Se designa como 1er. jefe del Servicio de Cirugía General al Dr. Bernardo Augusto Ortega Herrera, quien se desempeñaba como coordinador de Pabellón. Jefe de Dpto.: Dr. Nelson Enrique Mendoza Mendoza.

Aunque en el organigrama figura la Unidad de Cirugía Ambulatoria como parte del Dpto., en la práctica esto no se ejecutó y la Unidad continuó adscrita a la dirección del Hospital como siempre desde su fundación.

Figura derecha: Nuevo organigrama del Dpto. de Cirugía.

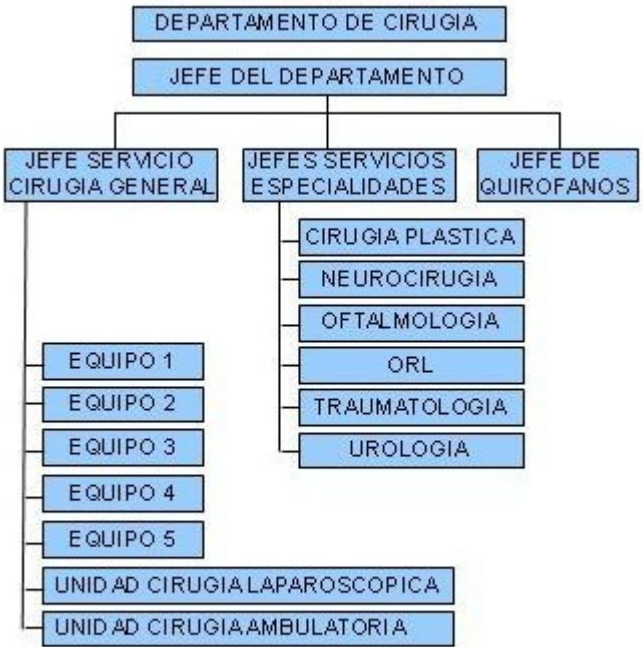

Como parte de los cambios del Dpto. de Cirugía, el Dr. Joan Enrique Strauss Kasen, adjunto del Servicio de Anestesiología[1], es designado jefe (E) de Coordinación de Pabellón[2], en sustitución del Dr. Bernardo Augusto Ortega Herrera.

[1] Es la 1ra. vez, en la historia del Hospital que un Servicio de un Dpto. es dirigido por un médico de otro Dpto.

[2] Este servicio, denominado oficialmente Coordinación de Quirófanos, conocido comúnmente como Pabellón (que incluye administrativamente los Quirófanos y la Sala de Recuperación), pertenece al Dpto. de Cirugía, sin embargo, se decide que pase a ser coordinado por médicos del Servicio de Anestesiología, comprendiendo las Unidades de Quirófanos y de Recuperación Anestésica, área esta última, que siempre fue coordinada por el Servicio de Anestesiología en forma tradicional, sin que mediara resolución oficial al respecto. A la fecha el Servicio tiene 8 quirófanos en funcionamiento.

SERVICIO DE RADIOLOGÍA

La Dra. Naysa Mireya Boscán Castillo, cursante del posgrado en Radiología y Diagnóstico por Imágenes, presenta el trabajo: *Presencia de intoxicación por agentes químicos de revelado y aplicación de plan educativo sobre los mismos en el personal que labora en el cuarto oscuro del Servicio de Radiología del Hospital Central Universitario “Antonio María Pineda” de Barquisimeto. Julio 2002 – Febrero 2003*.

Es la 1ra. vez que el Servicio desarrolla un plan de prevención laboral sistematizado para su personal técnico auxiliar. La Dra. Boscán, Médico Cirujano UCLA 1998, viene de realizar internado rotatorio HCAMP 1999-01.

DIRECCIÓN GENERAL DE SALUD
El Dr. Iver Daniél Gil Sánchez asume como Director General Sectorial de Salud del Estado Lara. Sustituye a la Dra. Elizabeth Avelina Manzanilla de Valecillos.

DEPARTAMENTO DE OBSTETRICIA Y GINECOLOGÍA
Se crea la Consulta Prenatal de Embarazadas con VIH, con frecuencia semanal (día Miércoles), como parte de las consultas de embarazo de alto riesgo que realiza el Dpto. de Obstetricia y Ginecología. La consulta se realiza en el Servicio de Inmunología (Edificio Azul) en colaboración con dicho Servicio (Jefe: Dr. Freddy Oropeza Torres) y PRONASIDA (que también tiene su sede en el mismo edificio; jefa: Dra. Elida Dapena Barroeta). 1er. obstetra asignado a la Consulta: Dr. Reyna Josefina Figueras Ávila de León.

La Dra. Figueras es también representante del Dpto. de Obstetricia y Ginecología en la Comisión para la Prevención y Manejo de Pacientes con VIH/SIDA, designada por la dirección del HCAMP en el 2002.

DIRECCIÓN DEL HOSPITAL
La Comisión para elaborar el proyecto de Creación del Dpto. de Pediatría, presenta el proyecto en Consejo Directivo del HCAMP. Se aprueba y se condiciona su inicio al equipamiento de los Servicios contemplados en el mismo.

El trabajo: *Propuesta de creación del Servicio de Ginecología Infanto-Juvenil en el Hospital Central Universitario 'Antonio María Pineda' de Barquisimeto, Estado Lara, Venezuela* será presentado (y aprobado) posteriormente (2007) por la Dra. Monsalve como Trabajo de Ascenso a profesora Agregada de la UCLA.

Figura inferior: Organigrama propuesto para el Departamento de Pediatría del HCUAMP.

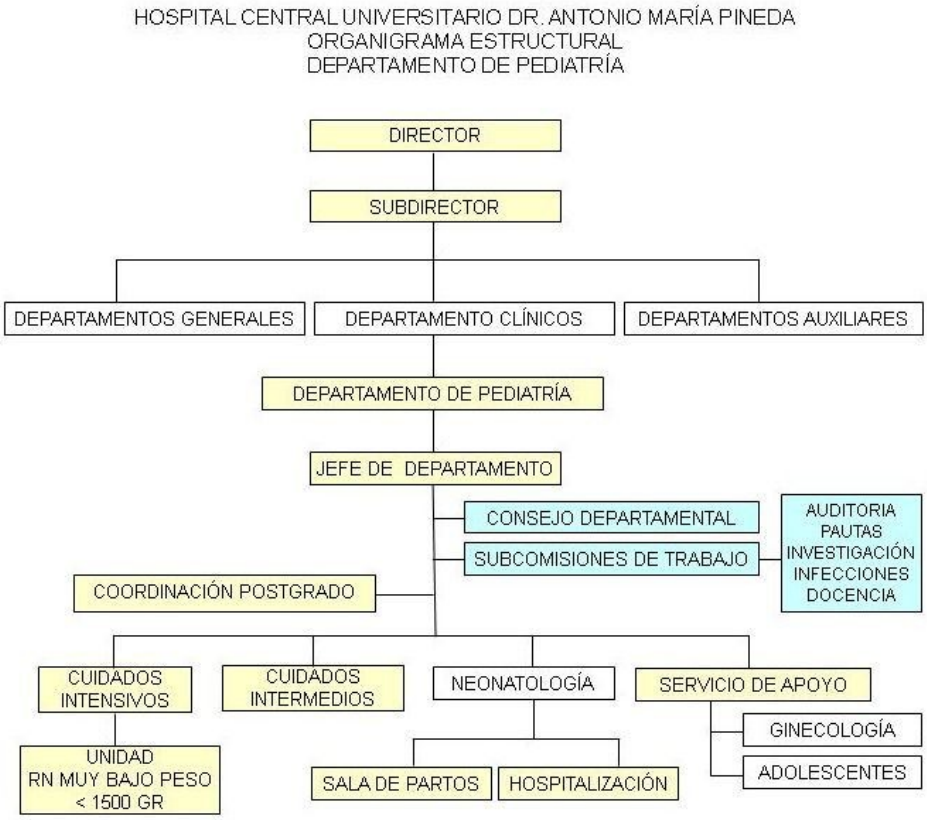

La Comisión, designada en febrero 2003, a instancias de la dirección del HCAMP, se conforma por los Drs. Linda Bell Amaro Granadino (Directora del Hospital); Míriam Cruz Amador de Perozo (Jefa

del Servicio de Neonatología); Jorge Eliodoro Gaiti Benavides (Coordinador de la Consulta de Adolescentes, del HUPAZ) y Dolores Josefina Monsalve Flores (Jefa de la Sección de Ginecología Infanto-Juvenil, Servicio de Ginecología).

El Proyecto, que contempla la creación de una Unidad de Cuidados intensivos Neonatales, un Servicio de Adolescentes, con camas de hospitalización en el Dpto. de Medicina, y un Servicio de Ginecología Infanto Juvenil (lo que implica la transferencia de la Sección de Ginecología Infanto Juvenil, actualmente existente en el Dpto. de Obstetricia y Ginecología, al nuevo Dpto.), nunca llegará a ponerse en práctica (el Dpto. de Pediatría se creará en el 2010 con otro diseño).

Figura Inferior: Organigrama del Servicio de Ginecología. 2003.

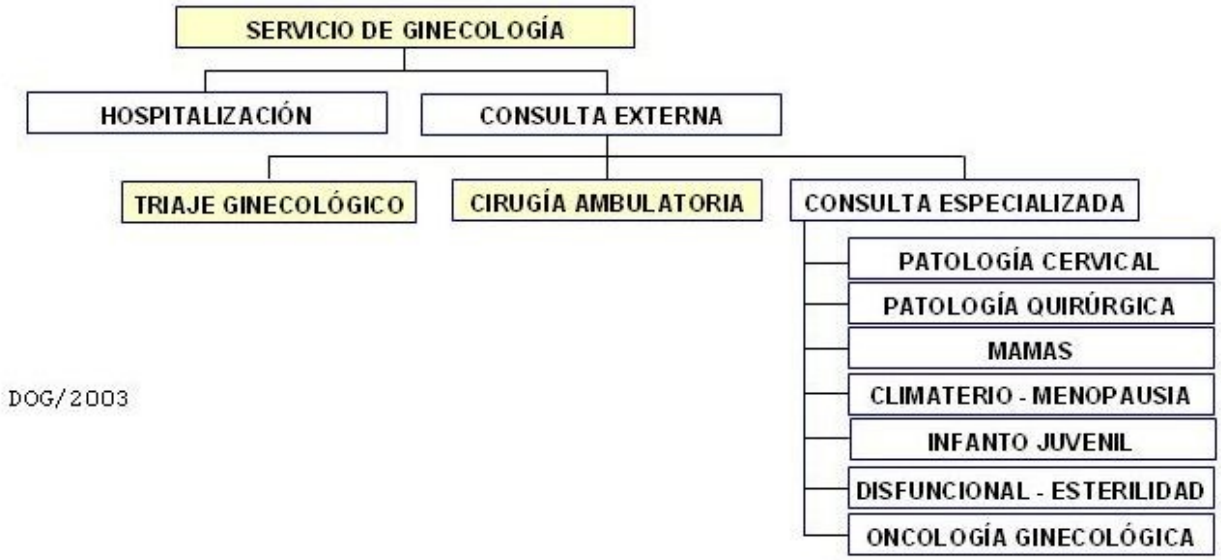

A las consultas especializadas, llamadas internamente en el Servicio “Clínicas”, se le agregará en octubre de este año la Clínica de Endometriosis.

SERVICIO DE ORL
Residencia Asistencial Programada
El Servicio de ORL del HCAMP, de común acuerdo con el Instituto de Rinología y Cirugía Facial del HGLGL, modifica las pasantías de la Residencia Asistencial Programada. Los residentes pasan a cumplir 3 años en el Servicio de ORL del HCAMP, con pasantías rotatorias cada 3 meses por el Instituto de Rinología y Cirugía Facial del HGLGL. Jefes de Servicios: Drs. Maritza Nelly Juárez Torrealba (HCAMP) y Juan David Carvajal Plata (HGLGL).

Hasta la fecha los residentes realizaban el 1er. año en el HGLGL recibiendo entrenamiento en cirugía de cara y cuello, y luego el 2do. y 3er. año en el HCAMP realizando ORL en general.

Residentes Autofinanciados Servicio de ORL (23-5-2003)*****:
3er. año (lapso 2001-04): Drs. Scarlet Josefina Vetencourt Pérez de Olmeta, Juan José Ramos, Carlos Luis González Ramírez;
2do. año (lapso 2002-05): Drs. Álvaro Jaime Castillo Parra, Mariela Inés Chiquito Luque, Yoselin Coromoto Soler Pérez;
1er. año (lapso 2003-06): Drs. Heriana Camargo Chacón, y Alberto Segundo Medina.

*** A la fecha, el Servicio no tiene cargos de residentes, todos son autofinanciados. El listado fue solicitado por el MSDS (a todos los Servicios y Dptos. que tienen residencias conducentes a títulos de Especialistas), con el fin de proveer becas a los residentes autofinanciados.**

INTERNADO ROTATORIO
Termina el internado rotatorio en el HCAMP (2001-03) la Dra. Ana Lucía Rodríguez Castillo, e ingresa al Hospital General IVSS "Dr. Pastor Oropeza" de Barquisimeto como residente de Cirugía.

La Dra. Rodríguez Castillo reingresará al HCAMP en marzo 2005 como residente del curso de Posgrado en Obstetricia y Ginecología, y al culminar el mismo (2008), seguirá en el Hospital como Especialista I, asignada a dicho Dpto.

SERVICIO DE LABORATORIO CENTRAL
Se realiza en Barquisimeto (28-5-2003) la XLIII (43ra.) Convención Nacional de la Federación de Colegios de Bioanalistas de Venezuela, copatrocinada por el Colegio de Bioanalistas del Estado Lara (Presidenta: Lic. Elena Torres Ulacio).

La Lic. Torres es funcionario del HCAMP, adscrita al Servicio de Laboratorio Central.

DEPARTAMENTO DE ENFERMERÍA
Personal de Enfermería que labora en el Servicio de Quirófanos "Acosta Ortiz" del HCAMP (30-5-2003): Coordinadora: Lic. Rosa Sánchez; 17 Lic. en Enfermería; 2 TSU en Enfermería; y 29 Auxiliares de Enfermería. Fuente: Oficina de Personal HCAMP.

SERVICIO DE NEFROLOGÍA
El MSDS publica la Resolución Nº 384 (Gaceta Oficial Nº 37.715 del 19-6-2003) titulada *Normas que Establecen los Requisitos Arquitectónicos y de Funcionamiento para la Creación de Hemodiálisis, en Establecimientos Médico Asistenciales Públicos y Privados*. Ministro: Dra. María Lourdes Urdaneta Durant.

Las Normas son continuación de la Resolución Conjunta Ministerio Desarrollo Urbano (DG-245) y MSAS (G-433) del 4-6-1990 (Gaceta Oficial Nº 34.483), donde se establece en forma general los requisitos arquitectónicos y de funcionamiento para establecimientos de salud Médico Asistenciales, los cuales, en forma específica para diferentes servicios, se han venido publicando a lo largo de los años, la última para el Servicio de Bioanálisis en 2001.
La Norma afecta el proyecto de remodelación del Servicio de Nefrología, Diálisis y Trasplante Renal del Hospital.

Estas normas serán modificadas al año siguiente y publicadas nuevamente con el mismo título: Resolución 268 del 7-7-2004 (Gaceta Oficial Nº 37.976 del 9-7-2004). Ministro: Dr. Roger Capella Mateo.

COMISIÓN DE ATENCIÓN PAUTADA
Finaliza el I Curso Taller sobre Medicina Basada en Evidencias (mayo – junio 2003) organizado por la Comisión para Atención Pautada del HCAMP y del HUPAZ. Completaron el curso 20 especialistas en Pediatría, Medicina Interna, Cirugía y Terapia Intensiva de ambos hospitales. Profesores invitados Drs.: Bartolomé Finizola Celli (ASCARDIO); Patricia Eugenia Zeman Morand (HCAMP-UCLA) y Maritza Gil Manzanilla (UCLA).

INTERNADO ROTATORIO
Se nombra Jurado del Concurso para médicos internos (15-7-2003) para el Internado Rotatorio Docente del HCAMP. Integrantes:
Drs. Marco Saér Jiménez, principal y José Gregorio Pérez Gómez, suplente (representantes del MSDS), Marcos Gerardo Pacheco Díaz (representante del CML), y Héctor Jesús Rey García, principal y Griselia Josefa Bohórquez Blanco, suplente (representantes del Decanato de Medicina UCLA).

Médicos internos ingresados por concurso (21-7-2003). Se presentaron 28 aspirantes, 18 obtienen cargos* y los demás quedan como suplentes.

Eva Pastora Arrieche Espinoza[1]	Lesbia Inmaculada Castro Peña[1]	Hender Antonio Chuello Pineda[2]
Darkis Yanira Díaz Pérez[2]	Susana Cristina Escalona Pérez[2]	Gisela Coromoto Fréytez Principal[2]
Leipzig Sireizbe Goitía Alonzi[2]	José Leonardo González Benavides[2]	Delia María López Yánez[1]
José Gregorio Martínez Barrada[1]	Maribel Mascareño Benítez[2]	Nelly Beatriz Mendoza[2]

Crisomar Morales Da Silva[1] Luis Alberto Moreno Torrellas[2] Nadia Mariella Ore Torres[2]
María Gisela Oropeza Seguías[2] Heyner Luis Perozo Rodríguez[2] Wenza Keila Roa Pérez[2]
Oscar Enrique Ramírez Oropeza[2] Lorena Rodríguez Rodríguez[2] Olga Nathaly Romero Bello[2]
José Felipe Salcedo Bula[2] Carolina Johanna Sequera Aranguren[2] Hernán Alejandro Suárez Castillo[2]
Blanca Rosa Suárez López[2] Julián Einsten Torrellas Echeverría[2] Alberto Ernesto Tucci Hernández[2]
Freinfa Lourdes Yústiz Pabón[2]

[1] Médicos Cirujanos UCLA 2002; [2] Médicos Cirujanos UCLA 2003

*** El HCAMP dispone de 72 médicos internos, divididos en 4 pasantías de 18 (Rural, Médico Quirúrgica, Obstetricia y Ginecología y Pediatría**), con duración de 6 meses cada una (Mar. - Ago. y Sep. - Feb.), que ingresan en 2 tandas de 18 cada año, habitualmente en marzo y septiembre. Los concursos de ingreso se realizan los meses de Ene. - Feb., para el ingresar en marzo; y Jul. - Ago., para ingresar en setiembre. Este concurso corresponde al ingreso de setiembre.**
**** Se realiza en el Hospital Pediátrico “Dr. Agustín Zubillaga”.**

SERVICIO DE UROLOGÍA

Ingresan como pasantes al Servicio de Urología (en diferentes fechas, año 2003) los Drs.:
- José Rivero, ingresa como residente. Permanecerá hasta 2005.
- Freddy Rincón Ríos, natural de La Fría, Estado Táchira, Médico Cirujano ULA 1994, ingresa como especialista pasante (ad honoren). Permanecerá hasta 2004, luego ingresará como especialista al HGLGL en Barquisimeto y establece consulta como especialista en el Centro Clínico Valentina Canabal de Barquisimeto.

Figura derecha: Dr. Freddy Rincón Ríos, especialista pasante, Servicio de Urología, HCAMP.

INTERNADO ROTATORIO

Médicos internos del HCAMP que inician la pasantía rural (1-9-2003):

Claudia Carolina Andrade Carrasco María F Ascanio Vargas Enriqueta Briceño Uzcátegui
Sylvia Hellen Bustillo Hernández Fanny del C Colmenares Betancourt Fabiola Beatriz Cordero Guerra
Suhail Pastora Falcón Bravo Deisi Josefina Flores Moreno Zuldem Natian García Méndez
Luinia Esther Guerrero Silva Xiomara Coromoto Hernández Alvarado Keila Joselin Jiménez Puerta
Marianela Josefina Moreno Díaz Yelitza Pérez Castañeda Mary Lisbeth Pérez Barradas
Jorge Eric Ramos Bringas Flor Beatriz Reyes Segura Gabriela Alexandra Rojas Jiménez

Excepto las Dras. Andrade (Médico Cirujano UCLA 2000) y Ascanio, todos son Médicos Cirujanos UCLA 2001.

CLÍNICA RAZETTI

El Dr. Elías Guillermo Almeida Eljuri recibe (10-9-2003) la Orden “Dr. Luis Razetti”, otorgada por la Clínica Razetti de Barquisimeto.

El Dr. Almeida, fundador de la Clínica Razetti en 1963, fue interno, residente y especialista en Medicina Interna y Radiología del HCAMP. El Consejo de la Orden dispuso que a partir de este año, será entregada el 10 de septiembre, fecha de nacimiento del Dr. Luis Razetti Martínez.

UNIDAD DE SERVICIOS MÉDICOS DE SIQUISIQUE

Se inaugura en Siquisique, Estado Lara, una Unidad de Servicios Médicos subvencionados por la Alcaldía (Alcalde: Sr. Williams Ereú), que recibió el epónimo de Clínica “Dr. Jesús Méndez Rojas”[1], en honor al Dr. Jesús María Méndez Rojas[2], colocándose una placa conmemorativa en la entrada principal.

[1] Es la 2da. institución médica pública de la Ciudad. La otra es el Hospital General “Dr. Luis Ignacio Montero Pernalete”, fundado en 1961. Posteriormente se inaugurará un Centro de Diagnóstico Integral, al cual también se puso el epónimo de otro médico del HCAMP: Dr. José Manuel Gozaine.

[2] Natural de Siquisique, al graduarse fue su médico rural (lapso 1951-52), ingresando después al Hospital "Antonio María Pineda" (1952) y luego al Hospital de Niños "Daniel Camejo Acosta". Fue fundador y jefe del Servicio de Emergencia Pediátrica de los Hospitales General de Barquisimeto en 1955 (luego Central "Antonio María Pineda") y Pediátrico "Dr. Agustín Zubillaga".

DEPARTAMENTO DE OBSTETRICIA Y GINECOLOGÍA

Personal del Servicio GO3, Dpto. de Obstetricia y Ginecología (14-9-2003):
1 Jefe de Servicio (Dr. Manuel de Oliveira Leite); 2 Adjuntos (Rotatorios); 1 Residente de 3er. año rotatorio; 3 Residentes de 1er. año rotatorios; 1 Coordinadora de Enfermería (Lic. Crispina Antonia López); 6 Enfermeras (Alicia Calatayud, Juana Rivas, Zulay Rodríguez, Lilian Catarí, Alexia Colmenares y TSU Iracenia del Carmen Escobar Ortiz); 8 Auxiliares de Enfermería (Sras. Yajaira Uzcátegui, Mary Briceño, Sara Piñero de B, Elida Puerta, Chiquinquirá Álvarez y Wendy González, 2 cargos vacantes); 1 Mensajero; y 5 Camareras (Sras. Zoraida Jaime, Nelly Cortéz, Ifigenia Sánchez, Evangelista Giménez y Lilian Castillo).

Personal del Servicio Estudios Especiales, Dpto. de Obstetricia y Ginecología (14-9-2003):
Jefe de Servicio: Dr. Miguel Octavio Sosa Palavicini; Adjuntos (fijos): Drs. Renzo Andolcetti Nardini, Reyna Josefina Figueras Avila y Melba Gisela Rivero; 2 Residentes rotatorios de 3er año; Enfermeras: Míriam Méndez y Rosa Perozo.

JEFES DE DEPARTAMENTO DEL HCAMP

Jefes de Departamentos del HCAMP al 14-9-2003:

Listado emitido por la dirección del HCAMP a solicitud del Director Regional de Salud, quien está en proceso de reestructurar administrativa y funcionalmente la Dirección Regional Sectorial de Salud.

Clínicos: Cirugía: Dr. Nelson Enrique Mendoza;
Emergencia y Medicina Crítica: Dr. Ruy Dario Medina Morales;
Medicina: Dr. Hebert Orlando Ramírez Parrilla;
Obstetricia y Ginecología: Dr. Ramón Jonás Reyes Colmenares;
Patología: Lic. (Bioa) Marlene Josefina Bonier Piña;
Radiaciones: Dra. Yaneth Coromoto García Lozada;
Servicio Neonatología: Dra. Míriam Cruz Amador de Perozo.

No Clínicos: Administración: Lic. Magaly Altagracia Suárez Peña;
Enfermería: Lic. (Enf.) Nelly María Infante Viloria;
Epidemiología: Dra. Marilú Cañizalez Toro;
Farmacia: Far. Celsymar Omira Mujica Ruiz;
Ingeniería y Mantenimiento: Ing. Ivonne Delgado;
Lavandería y Lencería: Sra. María de Añez;
Nutrición y Dietética: Lic. (Nut.) Chiquinquirá de Lourdes Durán de Balza;
Personal: Lic. Edgar Velásquez;
Promoción Social para la Salud: Lic. (TS) Sonia Álvarez de Padrón;
Registro y Estadísticas de Salud: TSU Neys Romualda Noguera López;
Saneamiento Ambiental: Sra. Zenaida Rosales, Coordinadora Jefe (E);
Transporte y Comunicaciones: Sr. Eladio Giménez.

AUTORIDADES DE SALUD DEL ESTADO LARA

Se reestructuran las Autoridades de Salud del Estado Lara (3-10-2003)
Director General de Salud: Dr. Iver Daniel Gil Sánchez;
Directora de Administración: Lic. Maritza López;
Directora de Recursos Humanos: Lic. Yolima Quero de Navas;
Director de Epidemiología e Investigación: Dr. Edgar Eduardo Rivera Gallardo;
Médico Jefe Municipio Sanitario Nº 1 (Iribarren): Dr. Juan Carlos Rangel Briceño;
Médico Jefe Municipio Sanitario Nº 2 (Torres): Dr. Carlos Miguel Álvarez;
Médico Jefe Municipio Sanitario Nº 6 (Crespo): Dr. Alí Antonio Pérez Peña;
Médico Jefa Municipio Sanitario Nº 8 (Palavecino): Dra. Crístola Coromoto Monsalve de Carrero;
Médico Jefe Municipio Sanitario Nº 9 (Simón Planas): Dr. José Gregorio Pérez Gómez;
Coordinador Programa Salud Escolar: Dr. Jesús Fortunato Rondón León;
Coordinador Programa de Oncología: Dr. José Silfredo Labrador Ramírez;

Coordinadora Programa de Salud Mental: Dra. Emil Briseida Manrique;
Coordinadora Programa de Dermatología Sanitaria: Dra. Iraida Pastora Mendoza Nieto;
Coordinadora Programa de Odontología: Dra. (Odo.) Lucila del Carmen Sulbarán Pirela;
Coordinadora Programa de Zoonosis: Dra. (MV) Isis Numilia Fernández Rivero;
Coordinadora Programa de VIH/SIDA: Dra. Elida Dapena Barroeta;
Coordinadora Programa de SUMED Lara: Dra. María Leonor Barrios Suárez de Gil;
Coordinador Programa de TBC: Dr. Francisco R Añez;
Coordinadora Programa de Enfermedades de Trasmisión Sexual (ETS): Dra. Martha López;
Programa de Salud Reproductiva
Coordinador Programa de Crecimiento y Desarrollo: Dr. Armando José Arias Gómez;
Coordinador Programa de Atención Materna: Dr. Jesús Alberto Rojas Paredes;
Coordinadora Programa de Planificación Familiar: Dra. Luisa Josefina La Cruz Castellanos.
Directora Hospital Central “Antonio María Pineda”: Dra. Linda Bell Amaro Granadino;
Director Hospital Pediátrico “Dr. Agustín Zubillaga”: Dr. Francisco Blas Cirilo Finizola Celli;
Director Hospital General “Dr. Juan Daza Pereira”, IVSS: Dr. Vicente José Uzcátegui Infante;
Director del Hospital General “Luis Gómez López”: Dr. Iván Rafael Chávez Fermín
Director Adjunto HLGL: Dr. Mariano A Mujica Zacarias;
Coordinador Ambulatorio Urbano Tipo III de La Carucieña: Dr. Omar Antonio Agüero Castañeda;

SERVICIO DE RADIOTERAPIA

La Dra. Iris Sofía Colmenares Torres es designada jefa del Servicio de Radioterapia y Medicina Nuclear. Sustituye al Dr. Cayetano Domingo De Paola Maiorana, quien se jubila después de 32 años de servicios (1971 – 2003) en el HCAMP, los últimos 17 (1986 – 2003) como jefe de Servicio. El Servicio queda conformado por las Drs. Iris Sofía Colmenares Torres, jefa, y Lisbeth Coromoto Álvarez Rodríguez, adjunta.

Figura derecha; Dr. Cayetano Domingo De Paola Maiorana, radioterapeuta del HCAMP durante 32 años.

El Dr. De Paola se dedica al ejercicio privado de la especialidad en la clínica Centro Médico de Oncología -CMO- (calle 41 entre carreras 20 y 21) de la cual es director-fundador y accionista principal.

DEPARTAMENTO DE MEDICINA

La Dra. Lisbeth Josefina Reales Chacón obtiene el título de Magíster en Educación Superior, UPEL 2003.

La Dra. Reales fue médico interno y residente de Medicina egresada como Especialista del HCAMP (1999), después de lo cual ingresa como profesora a la UCLA, asignada como adjunta docente al Dpto. de Medicina del HCAMP.

CLÍNICA RAZETTI

El Dr. Francisco Blas Finizola Celli recibe (6-10-2003) la Orden “Dr. Luis Razetti”, otorgada por la Clínica Razetti de Barquisimeto.

El Dr. Finizola, fundador de la Clínica Razetti en 1963, fue interno, residente, adjunto, jefe de Servicio y jefe de Dpto. en el HCAMP, trasladado al HPAZ al crearse este. Es el 3er. jefe de Servicio histórico del HCAMP en recibir esta Orden; los anteriores fueron los Drs. Ana Cecilia Miliani Villasmíl y Orlando Antonio García Gómez, en 2002.
El Dr. Finizola también recibió este año, en la conmemoración del Día de Lara, la Orden Jacinto Lara, otorgada por el Ejecutivo del Estado, por su destacada labor “comunitaria y profesional”.

DEPARTAMENTO DE CIRUGÍA

Se reincorpora (13-10-2003) al Dpto. de Cirugía el Dr. Carlos Caballero Degregori, quien viene de realizar Curso de Perfeccionamiento en Cirugía Laparoscópica en Corrientes, Argentina.

El Dr. Caballero es profesor de la UCLA asignado como adjunto docente al Dpto. de Cirugía del

HCAMP. Realiza el curso en condición de Excedencia Activa No Remunerada, y se reincorpora como docente regular en esta fecha (luego aprobada por el Consejo Universitario Ordinario Nº 1.481 del 5-11-2003).

DEPARTAMENTO DE ENFERMERÍA

La Lic Nelly María Infante Viloria, jefa del Dpto. de Enfermería del HCAMP, obtiene el título de Especialista en Gerencia en Salud, Universidad Yacambú, 2003.

Es la 1ra. vez en la historia del HCAMP que un jefe del Dpto. de Enfermería en ejercicio se titula en esta área (tampoco existía esta especialidad en Barquisimeto antes de su creación por la Universidad Yacambú).

CENTRO DE CONEXIONES MOVISTAR

Se instala en el HCAMP un Centro de Conexiones «Movistar», en el área peatonal, cara Norte del Edificio de Consulta Externa, al lado de la puerta Oeste de entrada a las consultas. El módulo, concebido para dar servicios de telefonía local y de larga distancia, es una caseta prefabricada, móvil, es construido y operado por un concesionario privado, sin relación con el Hospital, con autorización de la Dirección Subregional de Salud.

Figura inferior: Centro de Conexiones, instalado en el HCAMP. Fotografía del 2012.

Es la 1ra. vez que se instala este tipo de «comercio» en el área del Hospital en toda su historia. En un principio se planificó para funcionar 24 horas, de utilidad para los usuarios de las Emergencias General y Obstétrica, pero en la práctica, solo funcionó durante el día. Aunque es una estructura móvil, sin servicios sanitarios, la electricidad para su funcionamiento fue tomada de las líneas del HCAMP.

CAPELLANÍA DEL HOSPITAL

Se produce la jubilación por oficio (26-10-2003) de Monseñor Marceliano del Carmen Moreno Vergara como párroco de la Parroquia La Coromoto de Barquisimeto, después de 47 años de servicios en la misma (del 13-2-1956 al 26-10-2003).

Monseñor Moreno fue el último capellán del Hospital “Antonio María Pineda”, y al cerrar este en 1954, continuó como capellán de la Escuela de Enfermeras (y profesor de ética de la misma) y por extensión, del nuevo Hospital General de Barquisimeto (en sus inicios el Hospital Central no tenía capellán en su nómina, así como tampoco se contempló la construcción de capilla en el mismo). El HCAMP está situado dentro del área geográfica de la Parroquia La Coromoto.

DIRECCIÓN DEL HOSPITAL
El Dr. Héctor Allan Núñez Sotelo es designado subdirector del HCAMP (1-11-2003). Sustituye a la Dra. Marianne Ramírez Poletto.

El Dr. Núñez, Médico Cirujano UCLA 1994; Magíster en Salud Pública UCLA 2003, es profesor del Dpto. de Medicina Preventiva del Decanato de Medicina y asume la subdirección del Hospital en condición de Comisión de Servicio, aprobada por el Consejo Universitario Nº 1.481 del 5-11-2003, por 1 año: lapso 1-11-2003 al 1-11-2004. Viene de ser director del Hospital de Quíbor 2002-03,

OFICINA DE PERSONAL
El TSU Jacobo Colmenares es designado jefe de Personal del HCAMP (1-11-2003). Sustituye al Lic. Edgar Velásquez, quien es trasladado a la Dirección Regional de Salud.

SERVICIO DE DERMATOLOGÍA
Se retira del HCAMP la Dra. María Auxiliadora Yústiz de Yústiz, adjunta del Servicio de Dermatología, después de 26 años de servicios (1977-2003). El Servicio queda conformado por:
Drs. María Antonieta Mejía de Alejos (jefa); Segundo José Barroeta Briceño (jubilado, coordinador del Curso de Posgrado, UCLA); María Herminia Araujo López, Lisette Denise Camacho y Emily Yelitza Rojo Noguera (adjuntas); y Huoda Drikha Gargour de Chami y Carmen Leonor Infante Perdomo (adjuntas docentes, UCLA).

Figura derecha: Dra. María Auxiliadora Yústiz de Yústiz, adjunta Servicio Dermatología, HCAMP y profesora, Decanato de Medicina, UCLA.

PROGRAMA DE MEDICINA INTEGRAL COMUNITARIA (MIC)
Se inician las clases del Programa de Medicina Integral Comunitaria (MIC) en el Hospital General Tipo I “Dr. Armando Velásquez Mago”, en Sarare, Estado Lara.

Es el 1er. Hospital del Estado Lara que se adscribe a este programa (en el 2010 lo será el HCAMP). Las clases teóricas continuarán en las instalaciones del Hospital hasta marzo 2007, cuando se inaugurará la Aldea Bolivariana Sarare, de la Misión Sucre, y el Hospital (y el CDI “Antonio José Lucena”) se utilizarán para las pasantías prácticas de los Programas MIC y Enfermería.

SERVICIO DE ORL
La Dra. Maritza Nelly Juárez Torrealba, jefa del Servicio de ORL del HCAMP, obtiene el título de Abogado, Universidad Fermín Toro, Barquisimeto 2003. Tesis: *La historia clínica como elemento probatorio de la responsabilidad legal del médico en el proceso penal venezolano*. Tutora: Dra. Raquel Vivas.

Es el 1er. médico en la historia de este Servicio del HCAMP en obtener el título de Abogado.

JORNADAS PINEDA – ANIVERSARIO
Se efectúa (19 al 21-11-2003) la XXXIX (39na.) Jornadas Pineda - 49no. aniversario del HCAMP (Ver relato en el **Capítulo 78**).
Durante esta Jornada los Dptos. de Saneamiento Ambiental (HCAMP) y Medicina Preventiva y Social (Decanato de Medicina, UCLA) presentan el Proyecto: Creación del Dpto. de Salud Ocupacional del HCAMP, con el objetivo de

“… *velar porque los trabajadores y trabajadoras del HCAMP cumplan sus labores en condiciones de trabajo y medio ambiente seguros, con el fin de prevenir enfermedades y accidentes laborales*...”

SERVICIO DE INMUNOLOGÍA

Se retira del HCAMP el Dr. Freddy Oropeza Torres, después de 32 años de servicios (1971-2003), durante los cuales fue interno, residente egresado como Especialista (1975), adjunto docente y jefe de Servicio. 1er. especialista en Inmunología en la historia del HCAMP (y del Estado Lara), fue el jefe fundador del Centro Regional de Inmunología y de la Consulta de Inmunología (luego Servicio de Inmunología) del HCAMP.

Figura derecha: Dr. Freddy Oropeza Torres, fundador del Servicio de Inmunología del HCAMP.

El Dr. Oropeza sigue en ejercicio privado de la especialidad en el CMQ Hospital Privado y como director del Laboratorio Inmunodiagnóstico SRL, del cual es accionista fundador (junto a la Dra. Gloria Mireya Meléndez Rodríguez y la Lic. (Bioa.) Jenny Zenaida Calderón de Armas, tambien miembros del Servicio de Inmunología del HCAMP y profesores de la UCLA).

DEPARTAMENTO DE OBSTETRICIA Y GINECOLOGÍA

Se publica la actualización (Mecanografiado, noviembre 2003) de las *Normas de Práctica Clínica y Procedimientos* del Dpto. de Obstetricia y Ginecología, realizada por la Comisión de Pautas y Procedimientos del Dpto., conformada por los Drs.: Ramón Jonás Reyes Colmenares; Simón Rodrigo Cortés; María Eusebia Mendoza Rodríguez; Carmen Virginia Rodríguez Santiago; Manuel De Oliveira Leite; Miguel Octavio Sosa Palavicini; Samir Cheka Saba Khawati; y Reina Josefina Figueras Ávila.

La Comisión fue conformada en el año 2002 y la publicación es el resultado de su trabajo hasta la fecha. Se cambió el nombre a la versión anterior, publicada en 2001, de «Pautas y Procedimientos» por «Normas de Práctica Clínica y Procedimientos», del Dpto. de Obstetricia y Ginecología.

CONDECORACIÓN "ARGELIA LAYA"

La Dra. Alba Sofía Niño Álvarez recibe la condecoración "Argelia Laya" (27-11-2003), junto a otras 30 personalidades de todo el País, por parte de INAMUJER, en acto realizado en Caracas, donde además fue la Oradora de Orden, por las condecoradas.

Es la 1ra. vez que una médico relacionada con el HCAMP recibe esta condecoración. La Dra. Niño fue interno, residente de Medicina egresada como especialista y adjunta del Servicio de Reumatología en el HCAMP

DEPARTAMENTO DE CIRUGÍA

Se incorpora (1-12-2003) al Dpto. de Cirugía del HCAMP el Dr. Jorge Luis Picón González, como adjunto suplente, asignado al Equipo de Cirugía Nº 5, cuyo jefe es el Dr. Franklin Augusto Majano Sánchez.

Figura derecha: Dr. Jorge Luis Picón González, adjunto Equipo Cirugía Nº 5.

El Dr. Picón, natural de Mérida, Estado Mérida, Médico Cirujano ULA 1997; viene de culminar la residencia en Cirugía General HGPO - IVSS 2001-03. Luego (2007) reingresará al HGPO-IVSS como cirujano general.

SERVICIO DE MEDICINA CRÍTICA

La Dra. Zobeida Azucena Ojeda Hernández, adjunta del Servicio de Medicina Crítica y Terapia Intensiva, presenta el trabajo: *Manual de procedimientos invasivos dirigido a los médicos cursantes del postgrado de medicina crítica de la Universidad Centroccidental "Lisandro Alvarado"*.

La Dra. Ojeda es egresada de la RAP del Servicio, promoción 1995. El trabajo constituye su tesis para Magíster en Educación Superior UPEL-Barquisimeto 2003. Es la 1ra. vez, en la historia de este Servicio, que se realiza un Manual de Procedimientos sobre las actividades del mismo.

SERVICIO DE NEUROCIRUGÍA

El Dr. Rubén Darío Lopera Chavera, jefe del Servicio de Neurocirugía del HCAMP, culmina sus estudios de Magíster en Educación Superior, en la UPEL-Barquisimeto, lapso 2000-03.

Por convenio UPEL-UCLA, se reciben docentes de la UCLA (y por extensión médicos y otros profesionales del HCAMP, en cuyos servicios se realizan actividades docentes) para realizar la Maestría en Educación Superior en forma semipresencial. Numeroso médicos del HCAMP, incluso residentes de postgrado, realizarán esta Maestría a lo largo del tiempo.

HOSPITAL IVSS “DR. PASTOR OROPEZA” (HGPO)

El Dr. Rubén Darío Aguilar Vanegas, adjunto del Servicio de Emergencia y Cuidados Críticos (UCI) del Hospital IVSS “Dr. Pastor Oropeza”, es designado jefe de dicho Servicio.

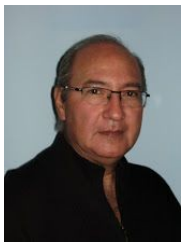

Figura derecha: Dr. Rubén Darío Aguilar Vanegas, ex adjunto UCI, HCAMP.

El Dr. Aguilar, Médico Cirujano UCLA 1990, fue adjunto del Servicio de Medicina Crítica y Terapia Intensiva (UCI) del HCAMP, trasladándose luego como especialista al HGPO-IVSS al crearse la UCI en dicho Hospital. Durará como jefe del Servicio del HGPO hasta el 2008.

VII – EL DECANATO DE MEDICINA Y EL HCAMP:

AUTORIDADES DE LA UCLA, año 2003:

Rector: Mag. (Adm.) Francesco Leone Durante;
Vicerector Académico: Dr. Leonardo Montilva Najul;
Vicerector Administrativo: MBA. (Ind.) Edgar José Alvarado Ramírez;
Secretario General: Mag. (Ing.) Nelly del Valle Velásquez Velásquez

AUTORIDADES DEL DECANATO DE MEDICINA, año 2003:

Decana: Dra. Lourdes Mariela Montilva Najul de Mendoza;
Directora del Programa de Medicina: Dra. Míriam Elena Ripanti de García;
Directora del Programa de Enfermería: Lic. (Enf.) Noris Segunda Zambrano;
Director Administrativo: Dr. José Francisco Guirnaldos Feria;
Secretaria Docente: Dra. Ana Dolores Jara Proaño;
Director del Centro de Investigación Biomédica: Dr. Nelson Enrique Loureiro Dos Santos;
Coordinadores: de Investigación: Dra. Olga Carolina Rojas García, desde marzo.
de Estudios de Posgrado: Dr. Leo Ramón Acosta Palma, hasta marzo;
Dra. Nieves María Lira Soto;
de Extensión: Dra. Zulay Antonieta Tagliaferro Bencomo;
Docente Hospital Dr. Luis Gómez López: Dr. Federico Arteta Bracamonte;
Docente del IVSS: Dr. Ramón Sergio Vásquez Sánchez;
Docente del Núcleo Acarigua “Dr. Fernando Delgado Espina”: Dr. Antonio Riera Vásquez;
Docente del Núcleo San Felipe: Dr. Hernán Francisco Palacios.

Jefes de Dpto.:

Ciencias de la Conducta: Dra. Lourdes Bello de Leone
Ciencias Morfológicas: Dra. Urimare C Romero García
Educación Médica: Dr. Manuel Ramón Blanco
Medicina: Dr. Hebert Orlando Ramírez Parrilla
Obstetricia: Ginecología Dr. Jonás Ramón Reyes C
Pediatría: Dr. Hugo Rafael Andrade Montero
Ciencias Funcionales: Dr. Julio A Baptista Zambrano
Cirugía: Dr. Nelson Enrique Mendoza
Emergencia: Dr. Ruy Darío Medina Morales
Medicina Preventiva: Dr. Mario Pastor Torres V
Patología: Lic. (Bio.) Marlene Pastora Bonier Piña
Radiaciones Dra. Yaneth Coromoto García Lozada

Coordinadores de Cursos de Posgrado:

Drs.: Rafael Eloy Agüero Peña (Anestesiología); Ramiro Antonio Falcón Morales (Cardiología, ASCARDIO); Nieves María Lira Soto, hasta marzo, luego Franklin Augusto Majano Sánchez (Cirugía); María Antonieta Mejía de Alejos (Dermopatología); Segundo José Barroeta Briceño (Dermatología); Sonia Teresa Pérez Valecillos (Diagnóstico por Imágenes); Isabel Cristina Piñero Silva (Foniatría, HUPAZ); Alfredo Simón Suárez Isea (Gastroenterología); Asdrúbal Tobías González Núñez (Medicina Crítica); Antonio José de Jesús Franco Useche (Medicina de Emergencia); Zulay Altagracia Giménez Giménez (Medicina Familiar,

IVSS); Luis Alberto Méndez Rodríguez (Medicina Física y Rehabilitación); Yajaira Margarita Monteiro Peña (Medicina Interna); Magyory Magdalena Mujica Aranguren (Neuropediatría, HUPAZ); Simón Rodrigo Cortés (Obstetricia y Ginecología); Beatriz Leonor Dam Palencia (Puericultura y Pediatría, HUPAZ).

EGRESADOS DE CURSOS DE POSGRADO DEL HUPAZ, año 2003 (relacionados con el HCAMP, egresan en conjunto con los posgrados del HCAMP):

Cirugía Pediátrica (19na. promoción, 2do. curso Residencia de Posgrado HUPAZ, 4 años, lapso Mar. 1999 – Mar. 2003; reprogramado hasta el 30-6-2003, CU de la UCLA Nº 1.415 del 19-3-2003):

Dra. **María Teresa Marczuk Martínez** (Médico Cirujano UCLA 1991; médico interno HCAMP 1992-94; Pediatra HCAMP-UCLA 1998). Tesis: *Grado de conocimiento del acceso venoso por Flebotomía del personal médico y de enfermería del área de hospitalización del Departamento de Pediatría del Hospital Central Universitario "Antonio María Pineda".* Tutor: Dr. Cesar Alberto Delgado Castillo. Luego, enero 2006, ingresará como cirujano pediatra al HUPAZ.

Figura derecha: Dra. María Teresa Marczuk Martínez, Especialista en Cirugía Pediátrica HUPAZ-UCLA 2003.

Foniatría (4ta. promoción, 1er. curso Residencia de Posgrado HUPAZ, 3 años, lapso Mar. 2000 – Mar. 2003).

Es el 1er. curso que egresa del HUPAZ (y el último que empezó en el HCAMP) y corresponde al 4to. curso histórico de este posgrado. Del HCAMP egresaron 3 cursos, para un total de 10 especialistas.

Dras.:

- **María Heidi Álvarez Campo** (Médico Cirujano UC 1991). Tesis: *Hallazgos impedanciometricos en pacientes con Hendidura Palatina Corregida. Octubre 2001 – Julio 2002.* Tutora: Dra. Beila Rosa Pire de Bastidas; jurado: Drs. Isabel Cristina Piñero Silva y Ulises Jesús Narváez Zambrano. Ingresa como especialista al Hospital Central de Maracay, Estado Aragua.
- **Lilia María Duarte Gauna** (Médico Cirujano UNEFM 1987; Pediatra UNEFM 1994). Tesis: *Correlación de Hiperbilirrubinemia Neonatal e Hipoacusia en recién nacidos a término.* Tutora: Dra. Beila Rosa Pire de Bastidas. Ingresa como especialista al Hospital Central "Dr. Alfredo Von Grieken" en Coro, Estado Falcón.

Figura derecha: Dra. Lilia María Duarte Gauna, Especialista en Foniatría HUPAZ-UCLA 2003 (fotografía personal, fecha no precisada),

- **Luisa Josefina Morantes Carvajal** (Médico Cirujano UCLA 1992; Pediatra MSAS 1999). Tesis: *Relación entre Asimetría Laríngea, Estudio Electromiográfico y Análisis Acústico en profesionales de la Voz.* Tutor: Dr. Ulises Jesús Narváez Zambrano.

  Es la 1ra. vez que el Dr. Narváez tutorea una Tesis de Grado en el Servicio. Hasta la fecha, todas las Tesis de Grado de especialistas egresados del Servicio (13 en total incluyendo las 4 de este año) han sido tutoreados por la Dra. Pire, jefa del Servicio y coordinadora del Curso de Posgrado.
- **Rosana del Milagro Palencia Ledezma** (Médico Cirujano UC 1992). Tesis: *Hipoacusia como secuela de fractura de hueso Temporal.* Tutora: Dra. Beila Rosa Pire de Bastidas. Se radica en Valencia, Estado Carabobo.

El Servicio de Foniatría, donde se ejecuta el Curso de Posgrado, que tiene su sede administrativa en el HUPAZ, es uno de los servicios «duales» (atiende niños y adultos, prestando servicios a ambos hospitales: HPAZ y HCAMP) y mantiene estrecha relación con el Servicio de ORL del HCAMP (que también es un Servicio «dual» que atiende adultos y niños), por el cual los residentes de Foniatría realizan una pasantía clínica durante el 2do. año.

Otros Servicios «duales» del HCAMP, establecidos al crearse el HPAZ, son: Anestesiología, Gastroenterología, Hematología y Banco de Sangre, Inmunología, Radiología, Reumatología y Traumatología.

Puericultura y Pediatría (27ma. promoción, 3er. curso Residencia de Posgrado HUPAZ, 3 años, lapso Mar. 2000 – Mar. 2003).

Figura inferior: Acto de Graduación (18-7-2003) de los egresados (14-3-2003) del Curso de Posgrado en Puericultura y Pediatría HUPAZ-UCLA, última promoción transicional en la historia del HCAMP – HUPAZ (empezaron en el HCAMP en el 2000 y terminaron en el HUPAZ 2003). Fotografía: Dra. Julaymargod Martínez Lucena (3ra. de Izq. a Der.).

Es el último curso que empezó en el HCAMP (15-3-2000) y continuó en el HPAZ (agosto 2000). Solo se mencionan las tesis realizadas en el HCAMP.

Drs.:

- **Amelia Becerra Torres** (Médico Cirujano ULA 1995). Natural de Ureña, Estado Táchira.
- **María Eugenia Blanco Loyo** (Médico Cirujano UCLA 1995).
- **Gescry Milagros Carrizo Pedreañez** (Médico Cirujano UCLA 1998). Tesis: *Inmunofenotipo y citogenética de las Leucemias Agudas Diagnosticadas en la consulta de Hematología del Hospital Central "Dr. Antonio María Pineda".* Tutora: Dra. María Cristina Quevedo Lozada. La Dra. Carrizo luego hará posgrado en Psiquiatría Infantil y establece consulta privada en Barquisimeto.

Figura derecha: Dra. Gescry Milagros Carrizo Pedreañez, Especialista en Puericultura y Pediatría HUPAZ-HCAMP-UCLA 2003.

- **Otilia Coronel Guevara** (Médico Cirujano UCLA 1995).
- **Carmen María Martínez Alliegue** (Médico Cirujano UCLA 1996; médico interno HCAMP 1998 - 2000).
- **Julaymargod Martínez Lucena** (Médico Cirujano UCLA 1998). Establece consulta como especialista en el Centro Médico San Francisco de Barquisimeto.
- **Pedro José Gregorio Marval Vera** (Médico Cirujano UCLA 1996).
- **Luis Enrique Pérez Romero** (Médico Cirujano UCLA 1994; médico interno HCAMP 1997-99).
- **Verónica de las Mercedes Poletto Jiménez** (Médico Cirujano UCLA 1994; médico interno HCAMP Sep. 1996 – Sep. 1998).
- **Lurima Rivero Araque de Salas**. (Médico Cirujano ULA 1996). Natural de Valera, Estado Trujillo.
- **Míriam Josefina Rojas Pérez** (Médico Cirujano UCLA 1996, médico interno HCAMP 1997-99). Luego hará

Fisiatría en el HCAMP 2008-11.
- **Sandra del Carmen Viera Molina** (Médico Cirujano UCLA 1994).
- **Lizmar Ysea Velásquez**. Establece consulta como especialista en la Clínica Canaima de Barquisimeto.

EGRESADOS DE CURSOS DE POSGRADO DEL DECANATO DE MEDICINA, año 2003 (relacionados con el HCAMP, egresan en diferentes fechas, algunos en conjunto con los posgrados del HCAMP):

Cardiología (23ra. promoción, 6to. curso Universitario, ASCARDIO, lapso Ene. 2001- Dic. 2003). Drs.:
- **Carmen Violeta Arguello Rodríguez** (Médico Cirujano UCLA 1995; Internista IVSS 2000);
- **Juan Alberto Chirinos Villegas** (Pediatra HCAMP-UCLA 1998);
- **Iris Marlene Flores Graterol de Sotillo** (Médico Cirujano UCLA 1991; Internista HGLGL 1997); ingresa como especialista a ASCARDIO.
- **René Alberto Galué González**, de 37 años (n. 23-3-1966);
- **Karina Auristela González Carta de Alvírez** (Médico Cirujano UCLA 1995; Internista Hospital "Dr. Francisco A Risquez", Caracas); ingresa como especialista a ASCARDIO;
- **José Alfonso Messina Riveros** (Médico Cirujano LUZ 1989; Pediatra LUZ 1997);
- **Gladis Yoleiba Pérez Padilla** (Médico Cirujano UC 1994; Internista HC San Felipe 1999); se radica en Caracas.
- **Juan Patricio Salas García**;
- **Osmán Yánez Bello** (Médico Cirujano ULA 1994). Natural de El Tocuyo, Estado Lara, ingresa al hospital de dicha ciudad como especialista.

Figura inferior: Acta de graduación Especialistas en Cardiología ASCARDIO - UCLA 2003.

Desarrollo Integral de la Mujer (1er. curso de Maestría, 2 años, lapso 2001-03):
- **Dra. Ángela Nelina Della Pía Espósito de Pérez** (Médico Cirujano UCV 1984; Curso Medio Salud Pública UCLA 1988; directora del HCAMP 1993-94; es coordinadora del Programa Regional de Prevención de Accidentes y Hechos Violentos, DGSS, Estado Lara);

Figura derecha: Dra. Ángela Nelina Della Pía Espósito, Magíster en Desarrollo Integral de la Mujer UCLA 2003.

- **Lic. Myriam Torres Morales** (Lic. Terapia Ocupacional Summa Cum Laude Universidad

Nacional, Colombia 1979; Especialista en Psicología Social Universidad Barcelona, España 1980; es funcionaria de la Unidad Psiquiátrica de Agudos, HGLGL; presentará tesis en el 2004).

Educación Mención Ciencias de la Salud (2do. curso de Maestría, 2 años, lapso 2001-03):
Solo se mencionan las tesis realizadas en el HCAMP.

- Dr. **Oscar Augusto Quiñones Rodríguez** (Médico Cirujano UCLA 1985; Anestesiólogo HCAMP-UCLA 1992). Tesis: *Pertinencia, Eficiencia y Eficacia del Postgrado de Anestesiología de la Universidad Centroccidental Lisandro Alvarado. Barquisimeto.* Tutora: Dra. Maritza López de Rodríguez.
  El Dr. Quiñones es adjunto docente del Servicio de Anestesiología del HCAMP. La tesis, presentada en marzo 2004, es la 2da. evaluación que se le hace a este posgrado, que se ejecuta en el HCAMP, en toda su historia; la 1ra. fue realizada por el Dr. Heber Rafael Pérez Romero, como trabajo de ascenso, cuando era coordinador de dicho posgrado.
- Dra. **Lisbeth Josefina Reales Chacón** (Médico Cirujano UCLA 1993; médico interno HCAMP 1994-96); internista HCAMP-UCLA 1999). Es docente de la UCLA asignada al Dpto. de Medicina del HCAMP.
- Dra. **Ana Lizette Rojas Rodríguez** (Médico Cirujano ULA 1988; Pediatra HULA-ULA 1993). Natural de Mérida, Estado Mérida, radicada en Barquisimeto, es especialista del HUPAZ y docente de la UCLA.
- Lic. **Adiel Josué Sira Soteldo** (Lic Enfermería). Es docente del programa de Enfermería de la UCLA.
- Dra. **Carmen Dolores Torres Colina** (Médico Cirujano UCLA 1987).
- Dra. **Gloria Pastora Valenzuela Torrealba** (Médico Cirujano UCLA 1983; Pediatra HULA-ULA 1990). Es docente de la Sección de Anatomía Microscópica, UCLA.
- Dra. **Patricia Eugenia Zemand Morand de Rivera** (Médico Cirujano UCLA 1987; Epidemióloga Summa Cum Laude UCV 1992). Es docente del Dpto. de Medicina Preventiva, UCLA.

Figuras Izq. a Der.: Dras. Carmen Dolores Torres Colina y Gloria Pastora Valenzuela Torrealba, Magísteres en Educación, Mención Ciencias de la Salud UCLA 2003 (fotografías: Decanato de Medicina, UCLA).

Higiene Mental del Desarrollo Infantil y Juvenil (7mo. curso de Posgrado, 3 años, lapso 2000-03). Dras.:
(Egresarán conjuntamente con el 8vo. curso en 2004. Oficialmente en 2003 no hubo egresados).

- **Ericsa Ixiomara Hidalgo** (Médico Cirujano LUZ 1989);
- **Gisela Pastora Suárez Giménez** (Médico Cirujano UCLA 1992; Médico Familiar IVSS-UCLA 2001);
- **Yoli Coromoto Tecca Castillo** (Médico Cirujano UCV, Pediatra Neonatólogo UCV).

Medicina Familiar (2do. curso de Posgrado IVSS-UCLA, 3 años, lapso 2000-03). Dras.:

- **Doris Elizabeth Costero Encinoza** (Médico Cirujano UCLA 1993).
- **Reyna Gioconda García Meléndez** .Tesis: *Programa educativo sobre VIH/SIDA a los jovenes que acuden a la consulta de adolescente*. Tutora: Dra. Marielvi de las Mercedes Fernández Rivero. Se radica en Carúpano, Estado Sucre.

Figuras Izq. a Der.: Dras. Reyna Gioconda García Meléndez y Doris Elizabeth Costero Encinoza, especialistas en Medicina Familiar IVSS-UCLA 2003.

- **Isabel Martín Colmenares** (Médico Cirujano UCLA 1993)
- **María Isabel Marczuk Martínez** (Médico Cirujano UCLA 1994; médico interno HCAMP 1995-97).
  La Dra. María Isabel es hermana de la Dra. María Teresa Marczuk Martínez, Pediatra HCAMP, ambas hijas del Dr. Josef Marczuk, pediatra e intensivista del HCAMP, y ambas egresadas de cursos de posgrado de la UCLA. María Isabel luego hará la especialidad de Obstetricia y Gine-

cología y se residenciará en Caracas (será directora de la Maternidad Santa Ana).

Salud e Higiene Ocupacional (2do. curso de Posgrado, 2 años, lapso 2001 – 2003):
Solo se mencionan las tesis realizadas en el HCAMP.

- Dra. **Joiting Teotiste Betancourt Díaz** Es médico de consulta en la UPEL de Barquisimeto.
- Ing. **Luis Enrique Crespo Hernández** (Ingeniero Industrial). Tesis: *Manual para el manejo de los desechos radiactivos generados por la aplicación de técnicas de Medicina Nuclear en Barquisimeto.*
- Ing. **Magie Fajardo Collantes** (Ingeniero Industrial),
- Dr. **Ciro Javier Gómez Giménez**
- Dr. **Carlos Enrique Hernández Guédez**. Tesis: *Diagnóstico del clima de seguridad en el Hospital Universitario Tipo IV "Antonio María Pineda".* Tutor: Dr. Francisco Solano González Reategui.
- Dra. **Inova Josefina Lugo Irausquin** (Médico Cirujano UCLA 1990; médico interno HCAMP 1991-93). Ingresa como docente a la UCLA..
- Ing. **Mibel Coromoto Moreno**, Tesis: *Perfil de Riesgo por Gases Anestésicos Residuales en Quirófanos del Hospital Central Universitario "Dr. Antonio María Pineda" de Barquisimeto.* Tutora: Ing. Milagros Jiménez de Puente.
- Dr. **Roberto Aurelio Navas Figueroa** (Médico Cirujano UCLA 1992),
- Dra. **Dina Aurora Nelo Guerrero de Vinzo** (Médico Cirujano UCLA 1990),
- Dr. **Rubén Darío Núñez Giménez** (Médico Cirujano UCLA 1994). Tesis: *Frecuencia del Síndrome Burnout en el personal de Enfermería de las áreas críticas del Hospital Central Universitario "Antonio María Pineda".* Tutor: Dr. Juan Pastor Fréitez.
  El Dr. Núñez Giménez es cursante de la mención Medicina del Trabajo, curso 2000-02, que presenta tesis en 2003
- Dr. **Adelis Rafael Oviedo Hernández** (Médico Cirujano UCLA 1989; médico interno HCAMP 1990-92). Tesis: *Propuesta para la Prevención de Enfermedades Ocupacionales Asociadas a la Exposición a Gases y Vapores Anestésicos. Hospital Central Universitario "Antonio María Pineda"*. Tutora: Dra. Eddy Luz Falcón de Fréitez.
- Lic. **Josefina del Carmen Palma de Ulloa** (Lic. Enfermería). Tesis: *Inadecuaciones ergonómicas como causa de Lumbalgia en el personal de enfermería del área de quirófanos del Hospital Universitario "Dr. Antonio María Pineda".* Tutor: Dr. Juan Pastor Fréitez.
  La Lic. Palma es docente del programa de Enfermería, Decanato de Medicina, UCLA desde 1998. Su tesis de grado será usada para ascenso a profesora Asistente desde el 23-6-2003 (aprobado en Consejo Universitario Nº 1.446 del 9-7-2003). A lo largo de su carrera docente, la Lic. Palma será tutora y conductora de numerosos trabajos de grado y de investigación realizados en el HCAMP.
- Dra. **Mercedes Jaqueline Saad Hernández** (Médico Cirujano UCLA 1992). Es funcionaria de INPSASEL-Lara.

Figuras Izq. a Der.: Dr. Ciro Javier Gómez Giménez y Lic. (Enf.) Josefina Palma de Ulloa, Especialistas en Salud e Higiene Ocupacional, Mención Educación para la Salud de los Trabajadores UCLA 2003.

Salud Pública (Ampliación de Conocimientos, 2003). Drs.:

- **Gregorio Rafael Álvarez** (Médico Cirujano UCLA 1996). Luego hará residencia de Medicina HCAMP-UCLA 2006-09;
- **Luz Bolaños**,
- **Prisquilio Rafael Falcón Peraza**. Es médico del Ambulatorio Urbano "Daniel Camejo Acosta" en Barquisimeto;
- **Mariela del Socorro Giménez Range**l (Médico Cirujano UCLA 1999). Es médico residente del HGPO-IVSS, Barquisimeto, del cual luego será (2008-10) subdirectora;
- **Danely Rosa Gómez Méndez** (Médico Cirujano UCLA 1995);
- **Yelitza José Jiménez Muñoz** (Médico Cirujano UCLA 1999);
- **Teodoro José Leal H** (Médico Cirujano UC); luego será (2009) coordinador del Programa ITS del Estado Lara;
- **Liliana Martínez Rojas** (Médico Cirujano UCLA 1995);
- **Eladio José Martínez Utrera** (Médico Cirujano UCLA 1994);
- **Vilma Isabel Mosquera Meléndez** (Médico Cirujano UCLA 1995). Es médico del Ambulatorio Urbano del Sur,

Barquisimeto; luego hará posgrado en Medicina de Emergencia HCAMP-UCLA 2006 e ingresará como adjunta al HCAMP;
- **José Gregorio Pérez Gómez** (Médico Cirujano UCLA 1999); es jefe del Distrito Sanitario Nº 9 (Simón Planas), luego será jefe del Distrito Sanitario Nº 1 (2009) en Barquisimeto;
- **María de Lourdes Quintero Vargas** (Médico Cirujano UCLA 1995), de 34 años (n. 11-2-1969);
- **Milagros Coromoto Ramírez Segura** (Médico Cirujano UCLA 1995); es residente de Oftalmología HCAMP, curso 2003-06;
- **Gladys Josefina Rosales Gómez** (Médico Cirujano UCLA 1994);
- **Gloria EsperanzaTisoy Tisoy** (Médico Cirujano UCLA 1999); es funcionaria de la DGSS del Estado Lara;
- **Valmore Eduardo Valecillos López** (Médico Cirujano UCLA 1999), de 31 años (n. 15-2-1972); es funcionario de la DGSS del Estado Yaracuy.

Salud Pública (4to. curso de Maestría, 2 años, lapso 2001-03):

Solo se mencionan las tesis realizadas en el HCAMP.
- Lic. **Míriam Zuleima Flores Graterol** (egresó en el curso 2002, presenta tesis en 2003);
- Dra. **Siriley Jesica Maraver Gómez** (Médico Cirujano LUZ; Especialista Administración Hospitales UCV; Ampliación de Conocimientos en Salud Pública UCLA). Es Coordinadora Regional de la Red Hospitalaria.
- Dr. **Héctor Allan Núñez Sotelo** (Médico Cirujano UCLA 1994; Ampliación de Conocimientos en Salud Pública UCLA 1998). Tesis: *Actitud de los gerentes en la salud en el Hospital Central Universitario Dr. Antonio María Pineda" hacia la Ética y los principios de la Política de Salud en Venezuela*. Tutor: Dr. Leonardo Montilva Najul.

El Dr. Núñez es profesor del Dpto. de Medicina Preventiva del Decanato de Medicina UCLA, a la fecha en comisión de servicio como director del Hospital General “Dr. Baudilio Lara” en Quíbor, Estado Lara. Luego, este mismo año, será subdirector del HCAMP (lapso 2003-05).

Figura derecha: Dr. Héctor Allan Núñez Sotelo, Magíster en Salud Pública UCLA 2003.

JUBILACIONES EN SERVICIO ACTIVO RELACIONADAS CON EL HCAMP

Renovación de Jubilación en Servicio Activo en el Decanato de Medicina, lapso 1-1-2003 al 30-6-2003 para los profesores (orden alfabético):

Aprobadas luego en Consejo Universitario, la del Dr. Acosta en Sesión Nº 1.430 del 14-5-2003; la de la Dra. Domínguez en Sesión Nº 1.434 del 30-5-2003, la del Dr. Fonseca en Sesión Nº 1.440 del 11-6-2003, y todas las demás en Sesión Nº 1.425 del 30-4-2003.
- Dr. Leo Ramón Acosta Palma, 1ra, Asociado a Tiempo Completo, Dpto de Obstetricia y Ginecología.

El Dr. Acosta viene de ser coordinador de Posgrado del Decanato de Medicina y a la fecha es coordinador de la Unidad de Fertilización Asistida en el Decanato de Medicina. Se convierte en el 2do. ex director del HCAMP jubilado activo de la UCLA (el 1ro. es el Dr. Guerra Tineo, quien va para su 5ta. renovación).
- Dr. José Ramón Cedeño Morales, 3ra, Titular a Medio Tiempo, Dpto. de Medicina;
- Dra. Editza Inmaculada Domínguez Armas, 1ra, Titular a Tiempo Completo, Dpto. de Medicina Preventiva;
- Dr. Jesús Heberto Fonseca Encinoso, 9na y última, Asociado a Medio Tiempo, Dpto. de Educación Médica;
- Dr. Luis Félix Guerra Tineo, 5ta, Titular a Tiempo Convencional, 8 horas, Dpto. de Medicina Preventiva;
- Dr. Frank Gregory Hammond Figueroa, 3ra, Titular a Medio Tiempo, Unidad de Genética Medica;
- Dra. Minerva de Jesús León Lucena de Pérez, 4ta, Asociada a Medio Tiempo, Unidad de Genética Médica;
- Dra. María Antonieta Mejías de Alejo, 3ra, Titular a Medio Tiempo, Servicio de Dermatología;
- Dr. Enrique José Meléndez Crespo, 5ta, Titular a Tiempo Convencional, 4 horas, Sección de Parasitología;
- Dr. Kepler Vicente Orellana Terán, 1ra, Titular a Medio Tiempo, Dpto. de Medicina;
- Lic. José Mercedes Quero Velasco, 6ta, Titular a Medio Tiempo, Unidad de Genética Médica;
- Dr. Héctor Jesús Rey García, 3ra, Asociado a Tiempo Completo, Dpto. de Educación Médica.

Exceptuando los Drs. Domínguez, Fonseca, Guerra, Meléndez y Rey, todos cumplen funciones asistenciales en el HCAMP.

PROGRAMA DE LICENCIATURA EN PSICOLOGÍA
De aprueba (Consejo Universitario Nº 1.410 del 19-2-2003) la creación de la carrera de Licenciatura en Psicología. Se autoriza a realizar las gestiones ante el CNU para su implementación y funcionamiento.

Como hecho curioso, el proyecto para el desarrollo de esta carrera fue elaborado por una comisión del Decanato de Medicina, liderada por la Dra. María Eustoquia Gómez de González, Médico Cirujano UCO 1971, Pediatra HCAMP-UCLA 1981, profesora del Dpto. de Medicina Preventiva; sin embargo, la carrera será posteriormente impartida en otro decanato. Es la 2da. carrera que la Dra. Gómez organiza en la UCLA, la anterior fue la de Enfermería (1994), y en ambas, funge como su 1ra. directora.

ESPECIALIZACIÓN EN NEUROPEDIATRÍA
El Consejo Nacional de Universidades Acredita (Gaceta Oficial Nº 37.653 del 19-3-2003) por 3 años el programa de Especialista en Neuropediatría, impartido por el Decanato de Medicina de la UCLA, en el Hospital Pediátrico "Dr. Agustín Zubillaga".

El curso de Posgrado en Neuropediatría se fundó en el Dpto. de Pediatría del HCAMP (1994), continuando en el HPAZ al ser convertido el Dpto. en dicho Hospital (2000). Jefa actual del Servicio de Neuropediatría: Dra. Margyory Magdalena Mujica Aranguren.

REPROGRAMACIÓN DE CURSOS DE POSGRADO
Se aprueba (Consejo Universitario Nº 1.415 del 19-3-2003) la re-programación de los cursos de Posgrado en Radiología y Diagnóstico por Imágenes (hasta el 15-4-2003) y Medicina Física y Rehabilitación (hasta el 31-3-2003), que se ejecutan en el HCAMP por el Decanato de Medicina.

También fueron re-programados los posgrados de Cirugía Infantil (HUPAZ), Medicina Familiar (IVSS) y Salud e Higiene Ocupacional (Decanato de Medicina). Las re-programaciones no afectaron el ingreso de los nuevos residentes al HCAMP y solo incumbe a los que terminan este año (por tiempo perdido en la ejecución de las asignaturas)

COORDINACIÓN DE INVESTIGACIÓN
La Dra. Olga Carolina Rojas García es designada (marzo 2003) Coordinadora de Investigación del Decanato de Medicina.

Figura derecha (Izq. a Der.): Dr. Gregorio Tiskow Drost (Gerente de Programas y Proyectos del CDCHT), Dra. Olga Carolina Rojas García (Coordinadora de Investigación del Decanato de Medicina) e Ing. Ricardo Emilio Corona Salas (Director del CDCHT).

La Dra. Rojas es Médico Cirujano UCLA 1990; viene de realizar la Maestría en Micología, UNEFM 2000-02, becada por la UCLA (presentara tesis en 2004). Previamente realizó el curso de Especialización en Micología Médica en el Instituto Nacional de Higiene en Caracas, becada por el MSAS, en representación del HCAMP (1993). Sustituye en la coordinación de investigación del Decanato de Medicina al Dr. Gregorio Tiskow Drost, quien fue designado por el C.U. como Gerente de Programas y Proyectos del CDCHT en septiembre 2002.

CONCURSOS PARA CARGOS EN EL HCAMP
Se aprueba (Consejo Universitario Nº 1.417 del 2-4-2003) abrir concursos de oposición para cargos docentes exclusivos* para miembros de los diferentes Servicios o Dptos. del HCAMP:

*** Estos concursos establecen como requisito para participar que el candidato debe pertenecer a la Unidad Docente Asistencial del HCAMP donde se imparte la asignatura.**

Cargo	Asignatura (Programa)	Servicio o Dpto. del HCAMP
Instructor, ½ tiempo	Clínica Quirúrgica I (Medicina)	Cirugía General
Instructor, 1 hora	Clínica Quirúrgica II (Medicina)	Cirugía General
Instructor, 1 hora	Clínica de Imágenes I (Posgrado Radiología)	Radiología
Instructor, 1 hora	Patología por Imágenes (Posgrado Radiología)	Radiología
Instructor, 1 hora	Técnicas Radiográficas (Postrado Radiología)	Radiología
Instructor, 1 hora	Clínica Obstétrica y Ginecológica II (Medicina)	Obstetricia y Ginecología
Instructor, ½ tiempo	Enfermería Comunitaria I (Enfermería)	Obstetricia y Ginecología

ACTOS ANIVERSARIO 40 DE LA ESCUELA DE MEDICINA

Se celebra (15-4-2003) el XL (40mo.) aniversario de la Escuela de Medicina (Abril 1963 – Abril 2003).

La Escuela de Medicina de la UCLA toma como fecha aniversaria el inicio de actividades del CEDES (15-4-1963), que empezó con estudiantes solo de la Escuela de Medicina (Agronomía y Veterinaria empezaron al año siguiente: 1964). El aniversario de la Escuela de Medicina es diferente del aniversario de la UCLA, que toma como fecha el decreto de su creación (22-9-1962).

Entre las actividades programadas (se realizaron en el auditorio del Decanato):

Foro *El Ser y el Deber Ser del Decanato de Medicina*, participantes:

- Ing. Raúl Azparren Macías, presidente de la SAB, quien señaló:

  “***... la labor del Decanato se extiende a todos los ambulatorios urbanos y rurales de Lara, así como a los centros hospitalarios, muy especialmente al Hospital Central “Antonio María Pineda” de esta ciudad, donde casi todos los Servicios están dirigidos por personal de la UCLA***”.

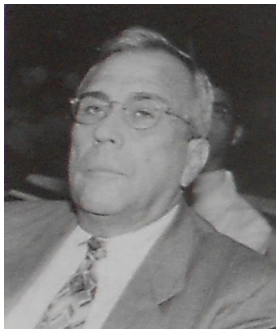

Figura derecha ing. Raúl Azparren Macias, ponente en el foro conmemorativo del 40 aniversario de la Escuela de Medicina.

El Ing. Azparren es hijo de Raúl Azparren, fundador de la SAB y promotor de la campaña cívica que dio lugar a la creación de la Escuela de Medicina en 1962.

- Dr. Eleazar García Díaz, ex Director de Salud del Estado Lara, analiza los vínculos del Decanato con el Sistema de Salud del Estado.
- Ing. Jesús Saavedra, presidente de la Comisión de Calidad Ambiental del Valle de Quíbor, quien “***valoró la formación en materia ambiental de los estudiantes del Decanato de Medicina de la UCLA***”.
- Dr. Gean Carlos Guidice Díaz, egresado del Decanato, residente de Anestesiología del HCAMP, quien expuso “***... su experiencia como estudiante y posterior incorporación al mercado de trabajo***”.

Acto académico de entrega de Placa de Reconocimiento a diversas Instituciones: Gobernación del Estado Lara; OPS; Dirección Regional de Salud (recibe la Dra. Elizabeth Avelina Manzanilla de Valecillos); Hospital Central “Antonio María Pineda” (recibe la Dra. Linda Bell Amaro Granadino); Hospital General “Luis Gómez López”, Hospital General “Dr. Pastor Oropeza Riera” de Barquisimeto; Hospital Central “Dr. Jesús María Casal Ramos”; Hospital Central “Dr. Placido Daniel Rodríguez Rivero”; Hospital General “Dr. Pastor Oropeza Riera” de Carora (Recibe Dr. Rafael Enrique Méndez Oropeza); Hospital Pediátrico “Dr. Agustín Zubillaga” (Recibe Dr. Francisco Blas Finizola Celli); además, reciben reconocimientos 18 ambulatorios urbanos y rurales del Estado Lara, las Alcaldías de los municipios de la región, FUNDASAB, ASCARDIO, Unidad de Cuenca del Sistema Hidráulico Yacambu, y los 13 departamentos del Decanato.

En el mismo acto, la Dra. María Eusebia Mendoza Rodríguez*****, jefa del Servicio de Sala de Partos del HCAMP, recibe Placa de Reconocimiento por su colaboración en la formación de los estudiantes de medicina.

*** Es funcionaria del Hospital (MSDS antes MSAS), sin cargo por la Universidad. Anteriormente recibió distinción como Profesora Honoraria del Decanato de Medicina.**

CONCURSO PARA CARGOS EN EL HCAMP

Se aprueba (Consejo Universitario Nº 1.425 del 30-4-2003) abrir Concurso de Credenciales para Instructor a

Medio Tiempo de la asignatura Clínica Médica I. Jurado Drs.: José Ramón Cedeño Morales, Yajaira Margarita Monteiro Peña y Elba Firelay Santander Garrido como Principales y José Ernesto Moros Guédez, Klepar Vicente Orellana Terán y Dilcia Cecilia Giménez Giménez, como Suplentes.

La asignatura se ejecuta en el HCAMP, Dpto. de Medicina. Todos los miembros del jurado son a su vez docentes activos en dicho Dpto.

DOCTORADO HONORIS CAUSA

Se aprueba (Consejo Universitario Nº 1.430 del 14-5-2003) otorgar el doctorado Honoris Causa de la UCLA al Dr. Jesús Heberto Fonseca Encinoso, por solicitud del Consejo de Decanato de Medicina Nº 583 del 27-3-2003.

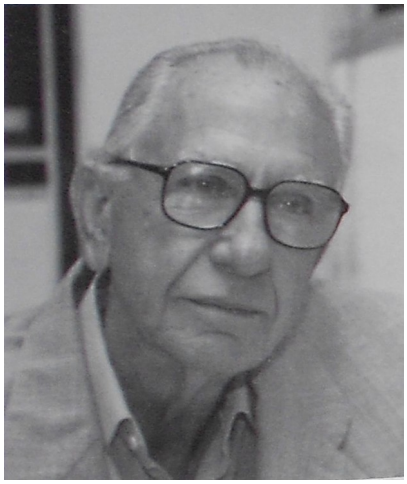

Figura derecha: Dr. Jesús Heberto Fonseca Encinoso, doctor Honoris Causa UCLA 2003.

El Dr. Fonseca, profesor Asociado jubilado activo del Decanato de Medicina, es el 1er. médico formado en el Hospital Central (fue residente A y B, egresado como Especialista en Medicina Interna, y adjunto del Dpto. de Medicina), y el 3ro. en la historia del Hospital*, en recibir esta distinción. Los anteriores fueron Argimiro Bracamonte (post mortem 1988) y Andrés Riera Zubillaga (1996).

*** La UCLA ha otorgado el doctorado Honoris Causa a otros médicos no relacionados con el HCAMP, entre ellos el Dr. Jacinto Convit García, en 1993.**

BOLETÍN DECANATO EN POSITIVO
ASCENSO DE PROFESORES

Se publica en el boletín «Decanato en Positivo» (año 2 Nº 4, mayo 2003), órgano divulgativo del Decanato de Medicina, UCLA, nota de felicitación a profesores por su reciente ascenso en el escalafón académico, varios de ellos relacionados con el HCAMP en actividades de pre y/o posgrado:

Titulares: Dras. Alba Sofía Niño Álvarez y Isabel Cristina Ramos Parra;

Asociados: Drs. Rafael Armando Bonfante Cabarcas, Norma Antonieta Cardinale Randazzo, Giovanna Linfa de Hómez, Manuel Segundo Ramírez Sánchez, Odo. Luz Gladis Degregori de Caballero, María Elena Olivares, y Lic. (Biol.) Homero Sáenz Suárez.

Agregados: Drs. Jorge Agobian, Elisa Ángela D'Angelo Mendoza, Ramiro Antonio Falcón Morales, Maritza Gil Manzanilla, Lic. (Enf.) Norvelis Guzmán Cedeño, María Isabel Najul Saldivia, Héctor Allan Núñez Sotelo, Gleny Eneida Núñez Alvarado, Daisy Pérez Rosales, Lic. (Enf.) Milagros Puerta de García, Zulay Antonieta Tagliaferro Bencomo, Mario Pastor Torres Villanueva, Carlos Humberto Valencia, Lic. Alirio José Zambrano Piña y Sofonías Zapata Colorado,

EXCEDENCIA ACTIVA NO REMUNERADA

Se aprueba (Consejo Universitario Nº 1.434 del 30-5-2003) la renovación de Excedencia Activa No remunerada, para la Dra. María Graciette Nunes Contreras, hasta el 15-3-2004.

La Dra. Nunes, profesora Asistente, Dpto. de Medicina, realiza posgrado de Dermopatología en el Servicio de Dermatología del HCAMP, lapso 2002 - 2004.

PROMOCIÓN 27 DE MÉDICOS CIRUJANOS UCLA: X ANIVERSARIO

Los integrantes de la XXVII (27ma.) promoción de Médicos Cirujanos de la UCLA celebran su X (10mo.) aniversario de graduación (3-6-1993 – 2003).

La Dra. María Auxiliadora Cardozo Viloria, miembro de la promoción (Médico interno HCAMP 1994-96, egresada como Especialista en Puericultura y Pediatría, HCAMP-UCLA 1999, y en Medicina Crítica Pediátrica, HCAMP-HUPAZ 2002), concibe, recopila y elabora un montaje fotográfico artístico con fotografías de la niñez de varios de sus compañeros de promoción.
Es la 1ra. vez (y para el 2012 continuará siendo la única) que se celebra un aniversario de promoción de médicos cirujanos de la UCLA con una obra fotográfica de estas características, inspirada

por la vocación pediátrica de la autora. Varios miembros de esta promoción serán a lo largo del tiempo destacados funcionarios del HCAMP, entre ellos: Yasmali Cacique, José Di Sarli, Pedro Estrada, Camilo Morantes, Gloria Quiróz, Lisbeth Reales, y otros.

Figura superior: Obra artística de la Dra. María Auxiliadora Cardozo Viloria en el X aniversario de la 27ma. promoción de Médicos Cirujanos UCLA.

DOCTORADO HONORIS CAUSA

Se aprueba (Consejo Universitario Nº 1.436 del 4-6-2003) otorgar el título de Doctor Honoris Causa al Dr. Rafael Armando Bonfante Garrido.

Es el 2do. doctorado Honoris Causa que otorga la UCLA este año a médicos relacionados con el HCAMP y el 4to. en la historia del Hospital (el anterior fue al Dr. Jesús Heberto Fonseca Encinoso

y antes a los Drs. Argimiro Bracamonte, en 1988, y Andrés Riera Zubillaga, en 1996). El Dr. Bonfante Garrido, entre muchas otras actividades en el HCAMP, fue docente-fundador y profesor por varios años, del posgrado de Dermatología que ejecuta la UCLA en el Hospital.

Como hecho curioso, el Consejo Universitario en una decisión posterior (Sesión Nº 1.532 del 12-5-2004) considerará No Procedente otorgar el doctorado Honoris Causa al Dr. Bonfante, por lo que este no llegará a ser investido oficialmente con tal título. Es la 1ra. vez en la historia de la Universidad que se otorga, y luego se retira, un doctorado honoris causa

MAESTRÍA EN SALUD PÚBLICA

El Consejo Nacional de Universidades acredita (Gaceta Oficial Nº 37.728 del 2-7-2003) por 3 años el programa de Maestría en Salud Pública, impartido por el Dpto. de Medicina Preventiva y Social del Decanato de Medicina de la UCLA.

PROMOCIÓN 47 DE MÉDICOS CIRUJANOS UCLA

Egresa la XLVII (47ma.) promoción de (110) Médicos Cirujanos de la UCLA (1er. lapso, julio 2003). Es nominada como “Médicos por Venezuela”.

Figura derecha: Logo 47ma. promoción Médicos Cirujanos UCLA, de autor no conocido.

Graduandos:
A: Antonio José Acosta Crespo, Yuselis Inés Acuña Martínez, Carmen Virginia Alurralde de Miranda, Marina Suhail Álvarez Reinoso, Sara Anchicoque Jaurégui, Luis Miguel Andrade Fernández, Jorlin Carolina Ardila Montes, Francis Arismendi Rodríguez; **B:** Noralis Virginia Balboa Leal, Stuar Josué Barrera Rodríguez, Pablo Bondarenko González, Marmig Kristell Bracho Burguillos, Iván Darío Bravo Tobar, Dorimar Cristina Brugaletta Matheus, Blanca Cecilia Bullones Barrios; **C:** Alida Zachenka Cabrera Núñez, Neri Santiago Carvallo Blanco, Belinda Matilde Castañeda Hernández, Miguel Enrique Castillo Castillo, Guimerli Alexandra Chirinos Marín, Hender Antonio Chuello Pineda, Lisseth Josefina Colmenarez Giménez, Mary Carmen Crespo Navarro; **D:** Rita Vanessa De Sousa Arroyo, Darkis Yanira Díaz Pérez, María Verónica Dos Santos Galindo; **E:** Iscarely Echeverría Carrión, María Alicia Echevarría Mujica, Susana Cristina Escalona Pérez, Ileana Yudith Escobar González; **F:** Fabiana Pastora Fréitez Giménez, Gisela Coromoto Fréytez Principal; **G:** Yenitza Neddimi Gallardo Parra, Maylin Alejandra García Alvarado, Jesús Felipe García López, Ana María Garrido, Leipzig Sireizhe Goitía Alonzi, María Paulina Gómez Silva, José Leonardo González Benavides, José González Montes, Luz María Guevara Vásquez; **H:** Yudania Carolina Henrique Fernández, Miguel Aleksei Herrera Lucena; **L:** Lulibeth Genaira Leal Durán, Yrma Elena Leiva Bullones, Asdrúbal Enrique Lindo Barrera, Katy Yilene Lozano Rodríguez, Silvia Marisol Lupo Scifo; **M:** Aracelis del Valle Márquez Álvarez, Maribel Mascareño Benítez, Nelly Beatriz Mendoza, Andreína Elvira Montero Sopilka, Mary Isabel Montes de Oca González, Humberto Ramón Montes Mujica, Luis Alberto Moreno Torrellas, María Raquel Morillo Piña; **N:** Germán Augusto Nass Carvallo, Carlos Octavio Nass Carvallo, Corant Elizabeth Navarro Rodríguez, Richard Enrique Noda García; **O:** Nadia Mariella Ore Torres, María Gisela Oropeza Seguías, Simón David Ortiz Carroz, Zayreth Yolimar Ortiz Neazoa; **P:** Ludwig Enrique Peñaranda Reyes, Carmen María Peraza Agüero, Marcos Vinicio Pérez Gómez, Heyner Luis Perozo Rodríguez, Elio Yvan Pineda Montero, Maylet del Carmen Pire Timaure, Jorge Antonio Prieto; **Q:** Patricia María Quevedo Petit; **R:** Manuel José Ramírez Fernández, Oscar Enrique Ramírez Oropeza, Aminta Rosario Ramos González, Beatriz Rivera Rosero, Alexis Antonio Rivero, Wenza Keila Roa Pérez, Omar José Robles Villavicencio, Pedro José Rodríguez Chacón, Kelly Tatiana Rodríguez Montes, Lorena Rodríguez Rodríguez, Natalie Rodríguez Rojas, Mexys Noilarith Rodríguez Sánchez, Aura Diuzdellys Roldan Rodríguez, Olga Nathaly Romero Bello, Roslibeth Romero García; **S:** José Felipe Salcedo Bula, Orlando Jesús Salcedo Oropeza, Paúl Antonio Sánchez Chacón, Juan Gabriel Sánchez Valor, Carolina Johanna Sequera Aranguren, Gabriela Serna Macareno, Juan Pablo Silva Morales, Hernán Alejandro Suárez Castillo, Blanca Rosa Suárez López; **T:** Ricci José Terán Colmenarez, Hoi Yan Tong (Cum Laude), Julian Eistein Torrellas Echeverría, Herly Margaret Torres Rodríguez, Yelitza Carolina Tromp Aguilera, Alberto Ernesto Tucci Hernández; **V:** Elsa Matilde Valles Lugo, Nayrus Ylene Vargas Velásquez (Cum Laude), Juan Bautista

Vásquez Agüero, Oray Ellaly Vergara Vaquero, Ángel Domingo Villasmíl Cartaya; **Y:** Mayela del Carmen Yánez Giménez, Freinfa Lourdes Yústiz Pabón.

El graduando Manuel José Ramírez Fernández es hijo del Dr. Manuel Segundo Ramírez Sánchez, adjunto del CTRCO “Dra. Elba Luz Bermúdez” del HUPAZ y HCAMP, profesor de la Sección de Farmacología del Decanato de Medicina, y de la Dra. Raiza Mariela Fernández Betancourt, Medico Cirujano UCO 1971, profesora del posgrado de Cardiología del Decanato de Medicina en ASCARDIO. El Dr. Ramírez Fernández será luego en el HCAMP residente de Cirugía General, egresando como especialista en diciembre 2008 e ingresando como adjunto al Dpto. de Cirugía.

PROMOCIÓN 14 DE TSU Y 6 DE LICENCIADOS EN ENFERMERÍA UCLA
ACTO DE GRADO: ESPECIALISTAS
Egresa (18-7-2003) la XIV (14ta.) promoción de (8) TSU y la VI (6ta.) promoción de (25) Licenciados en Enfermería. La Lic. Sara Esther Sánchez Castañeda obtiene el 1er. lugar de la promoción.

En este Acto de Grado reciben títulos de Especialista: 4 en Anestesiología (HCUAMP), 5 en Cardiología (ASCARDIO), 4 en Cirugía General (HCAMP), 1 en Cirugía Pediátrica (HUPAZ), 2 en Dermatología (HCAMP), 2 en Dermopatología (HCAMP), 3 en Educación en Ciencias de la Salud (Magister, Decanato de Medicina), 4 en Foniatría (HUPAZ), 1 en Gastroenterología (HCAMP), 1 en Medicina Crítica (HCUAMP), 3 en Medicina de Emergencia (HCAMP), 6 en Medicina Familiar (IVSS), 4 en Medicina Física y Rehabilitación (HCAMP), 4 en Medicina Interna (HCAMP), 12 en Obstetricia y Ginecología (HCAMP), 14 en Puericultura y Pediatría (HUPAZ), 3 en Radiodiagnóstico (HCAMP), 11 en Salud e Higiene Ocupacional, 2 en Salud Pública (Magister, Decanato de Medicina).

Son los 1ros. titulados del año en las especialidades de Anestesiología, Medicina Física y Rehabilitación, Medicina Interna, Puericultura y Pediatría y Salud Pública. Este año recibieron título como especialistas: 5 en Anestesiología (en 2 Actos de Grado), 5 en Medicina Física y Rehabilitación (en 2 Actos de Grado), 7 en Medicina Interna (en 4 Actos de Grado), 15 en Puericultura y Pediatría y 3 en Salud Pública (en 2 Actos de Grado).

Los titulados en Medicina Familiar (6), son los 1ros. egresados universitarios en esta especialidad en la historia del Decanato de Medicina. El Dr. Nicola Virgilio Segnini es el 1er. titulado como Especialista en Medicina Crítica en la historia de la UCLA y del HCAMP. Los Drs. Nick Kenneth Flores Villalobos; Flismina María De Brito Ricardo; y Freddy Enrique Parra Palma, son los 1ros. titulados como Especialistas en Medicina de Emergencia en la historia de la UCLA y del HCAMP.

ACTOS DE GRADO DE LA UCLA: ESPECIALISTAS
- 21-7-2003. Recibe título universitario 1 Especialista en Medicina Interna egresado del curso de Posgrado del HCAMP.

- 25-7-2003. Reciben títulos universitarios de Especialista: 1 en Medicina Interna y 1 en Medicina Física y Rehabilitación, egresados de los cursos de Posgrado del HCAMP.

ESPECIALIZACIÓN EN ANESTESIOLOGÍA
El Consejo Nacional de Universidades Acredita (Gaceta Oficial Nº 37.741 del 29-7-2003) por 5 años el programa de Especialista en Anestesiología, impartido por el Decanato de Medicina de la UCLA, en el HCAMP.

PROMOCIÓN 15 DE TSU EN ENFERMERÍA UCLA
ACTO DE GRADO: ESPECIALISTAS
Egresa (30-7-2003) la XV (15ta.) promoción de (42) TSU en Enfermería. En este Acto de Grado reciben título universitario 1 Especialista en Anestesiología (HCAMP) y 1 Magíster en Salud Pública (Decanato de Medicina).

Es la 2da. promoción de TSU en Enfermería de las 3 que egresan este año.

MURAL DEL EDIFICIO DEL RECTORADO
Se inaugura (13-9-2003) el Mural Externo del Rectorado de la UCLA, de 32,5 x 8 m (aprobado en Consejo

Universitario Extraordinario Nº 1.428 del 13-5-2003).
El mural, elaborado en esmalte sobre cerámica, cuyo autor fue el artista Virgilio Arrieta González. Se le puso como nombre: *!A mundo Barquisimeto!*. "*...Representa a los habitantes de la ciudad en sus diferentes facetas profesional, humana y social*". Ordenado por el Gobierno Municipal como homenaje a los 491 años de Barquisimeto, con un área de 260 m², se constituye en el 2do. de mayor dimensión existente en Venezuela a la fecha.

RETROSPECTIVA DEL MURAL DEL EDIFICIO DEL RECTORADO – UCLA

Figura superior. Izquierda: Hotel Nueva Segovia funcionando, década de los '50; Derecha: sede del CEDES funcionando, década de los '60. Se retiró el letrero del techo y se colocaron equipos de aire acondicionado en las paredes de las habitaciones, acondicionadas internamente como oficinas o salones. Luego, sucesivamente se cerraron los balcones de los pisos superiores, se construyó la plazoleta al frente de la esquina del edificio y se elaboró el mural en la esquina de la planta baja, como se muestra en la figura siguiente, lado izquierdo.

Figura inferior: Mural del Rectorado de la UCLA: antes (izquierda) y después (derecha). Nótese como el nuevo mural eliminó el mural anterior en la planta baja, elaborado por los estudiantes en homenaje a la UCLA.

Figura derecha: Lic. Virgilio Arrieta González, autor del mural: *A mundo Barquisimeto* (fotografía: UCLA, autor y fecha no precisados).

Virgilio Arrieta es Lic. en Contaduría Pública de la UCLA. Previamente había realizado en la UCLA un mural de 12 m² en la Escuela de Ciencias (2000) y una exposición individual de pintura en la Galería "Rafael Monasterios" (2001).

El financiamiento de la obra fue un aporte conjunto entre la gobernación del Estado Lara (gober-nador: TCnel (Av) Luis Ramón Reyes Reyes; la alcaldía del

Municipio Iribarren (alcalde: Dr. (Abg.) Henry José Falcón Fuentes; Fundación Banfoandes (presidente: TSU Carlos Eduardo Pérez); y la Empresa Municipal de Infraestructura y Conservación del Ambiente, EMICA (presidenta: Ing. Nancy Henríquez).

SERVICIO DE ANESTESIOLOGÍA

Al Dr. Rafael Eloy Agüero Peña se le otorga beca por la UCLA, desde el 7-10-2003 al 7-10-2006 (luego aprobado en Consejo Universitario Nº 1.477 del 29-10-2003), para realizar estudios de Doctorado en Educación en la Universidad Santa María, en Caracas.

El Dr. Agüero es profesor (dedicación exclusiva) de la Sección de Farmacología del Decanato de Medicina, ejerciendo funciones como coordinador del Curso de Posgrado en Anestesiología que ejecuta la UCLA en el Servicio de Anestesiología del HCAMP.

NÚCLEO DE MEDICINA EN SAN FELIPE

Se realiza (15-10-2003) un Consejo Universitario (Nº 1.470) de la UCLA en el Hospital Central “Dr. Plácido Daniel Rodríguez Rivero” de San Felipe, Estado Yaracuy, con motivo de conmemorar los 25 años de funcionamiento del Núcleo Universitario de la UCLA en dicho hospital. Coordinador General del Núcleo: Dr. Hernán Francisco Palacios.

Es la 1ra. vez que el Consejo Universitario de la UCLA realiza una reunión en este hospital. En la misma, el Dr. Hernán Francisco Palacios propuso que la edificación del núcleo, en construcción por MINFRA al lado del hospital que esta próxima a terminar, le sea otorgado el nombre de Núcleo “Dr. Félix Pifano Capdevielle”, destacado médico yaracuyano fallecido este año, lo cual fue aprobado.

PROMOCIÓN 16 DE TSU Y 7 DE LICENCIADOS ENFERMERÍA UCLA
ACTO DE GRADO: ESPECIALISTA

Egresa (28-10-2003) la XVI (16ta.) promoción de (33) TSU y la VII (7ma.) promoción de (16) Licenciados en Enfermería.
En este Acto de Grado recibe título de especialista 1 egresado en Puericultura y Pediatría del HUPAZ.

PREMIO DE INVESTIGACIÓN APUCO

En el marco de la celebración del Día del Profesor Universitario (5-11-2003) se entrega el Premio Anual de Investigación 2003 de APUCO. El Dr. Héctor Allan Núñez Sotelo se hace acreedor al 2do. lugar con el trabajo:
Actitudes de los gerentes de la salud del Hospital Central Universitario “Antonio María Pineda” hacia la ética y los principios de la política de salud en Venezuela.

El Dr. Núñez es profesor del Dpto. de Medicina Preventiva y Social del Decanato de Medicina y subdirector del HCAMP. El trabajo fue su tesis para Magíster en Salud Pública, Decanato de Medicina UCLA 2003.

CONCURSO PARA CARGOS EN EL HCAMP

Se aprueba (Consejo Universitario Nº 1.481 del 5-11-2003) abrir Concurso de Credenciales para 1 Instructor contratado a Tiempo Convencional, 1 hora, para la asignatura Clínica Quirúrgica II, del programa de Medicina en el Hospital Central “Antonio María Pineda”. Jurado Drs.: José Francisco Guirnaldos Feria, Humberto Arias Bello y Luis Armando Berlanga González.

Es un concurso exclusivo para funcionarios del Hospital, donde se establece como requisito para concursar: *Pertenecer a la Unidad Docente Asistencial del Hospital Universitario Antonio María Pineda, Barquisimeto, Estado Lara*.

PROMOCIÓN 48 DE MÉDICOS CIRUJANOS UCLA
ACTO DE GRADO: ESPECIALISTA

Egresa (10-11-2.003) la XLVIII (48va.) promoción de (105) Médicos Cirujanos de la UCLA. Recibe el epónimo de “Alejandro Molina” (estudiante de 6to. año fallecido en accidente de tránsi-to). El Acto de Grado se realizará el 11-12-2003.

Figura derecha: Logo de la XLVIII (48va.) promoción de Médicos Cirujanos de la UCLA (autor desconocido).

La 48va. promoción de Médicos Cirujanos donó una pintura-mural alegórica a la historia de la medicina, obra de la graduando Linda Verónica Lugo Vielma, que fue colocada en el Salón de Sesiones del Decanato de Medicina. En él se pintan los rostros de varios médicos que ejercieron en el Hospital de Caridad de Barquisimeto.

Figura inferior: Mural en el Decanato de Medicina. En el lado derecho se observa en la fila superior a Pablo Acosta Ortiz (1ro. a la Izq.); y en la fila inferior, de Izq. a Der., Luis Razetti Martínez (2do.), Lisandro Alvarado Marchena (5to.) y Antonio María Pineda Bujanda (último); médicos que ejercieron en los Hospitales de Caridad y La Caridad.

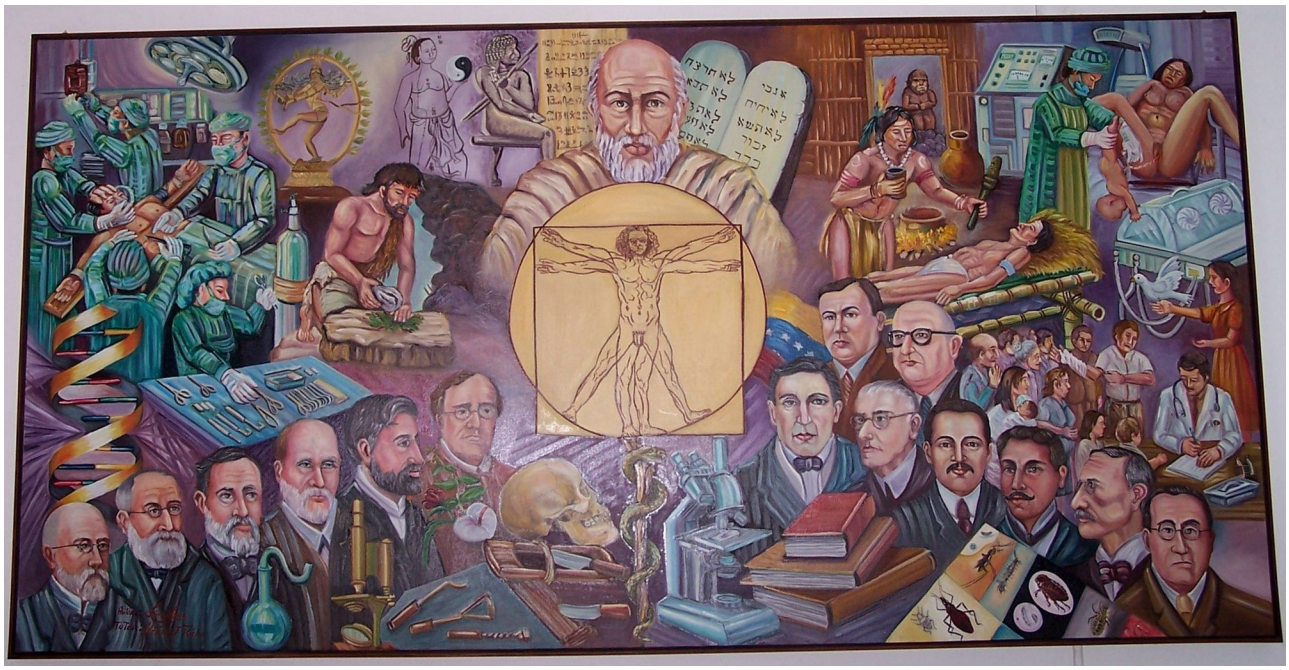

Figura derecha: Dra. Linda Verónica Lugo Vielma, autor del mural en el Decanato de Medicina, junto al Dr. José Alejandro Matute Giménez, compañero de promoción.

La Dra. Lugo Vielma hará luego especialización en Infectología, UCV 2011. El Dr. Matute Giménez hará especialización en Medicina Interna HCAMP-UCLA (promoción 2009) e ingresará (2011) como especialista al Servicio de Medicina del HGLGL.

Figura derecha: Fotografía oficial Acto de Graduación XLVIII (48va.) promoción de Médicos Cirujanos en el Auditorio “Ambrosio Oropeza” de la UCLA.

Graduandos:
A: Tamara Aguilera Aríspe, María Auxiliadora Aguilera Esteller, Naysan Alexandra Álvarez Chacón (Magna Cum Laude), Fraima Keili Álvarez Giménez, Aura Cecilia Álvarez Morillo, Marifel Pastora Anzalone Gallardo, Carlos Luis Arriechi Páez; **B:** José Eduardo Benítez Pérez, Yeriana Carolina Bolívar Álvarez, Mirtha Milanye Briceño Barragán, José Alberto Briceño Orense; **C:** Wendy Irka Cabrera Baublys, Roytmar Camacho García, Ángela Rosmely Caraballo Martínez, Enderson José Chávez Toro, Manuel Eduardo Colmenares González, Jasmín Colmenares Sánchez, Mariana Victoria Cova García; **D:** Teresa María de la L D'Agostino Barbera, Tatiana Francesca Dam Guccione, Libia Consuelo Delgado Alarcón, María Pilar Delgado Peña, Marialejandra Díaz Ibarra, Arelis Carolina Díaz Rodríguez, Yenny Coromoto Domínguez, María Beatriz Durán Pérez; **E:** Anrried Mariana Escalante Sorrentino; **F:** Edoardo Fanzutto Díaz (Cum Laude), Fanny Raquel Fernández Quintero, María Elvira Francisco Oviedo (Cum Laude), Juana Rafaela Fuentes Cordero; **G**: Ángela Rosa Gámez Pérez, María Alejandra García Alvarado, Mery Suad Getar Calles, José Rafael Giraldo Villasana, María José González D'Aquino, Keira Elizabeth González Escalona, Yabay González Fernández, María Julieta González Figueroa, Graciela María González Padilla, Yajaira Guerra Torrellas, Edna Margarita Gutiérrez Benítez; **H:** Jeanny Kate Hernández Asuaje, Leidy Angely Hernández Gatell, Milanghela Franciohely Hernández López; **J:** Jorge Eliecer Jaimes Barrajas, Josemar del Valle Jiménez Aguilar; **L**: Anna María Linárez Mancini, Alfonzo José Linárez Andarra, Yoleima del Carmen Lozada Pereira, Linda Verónica Lugo Vielma; **M**: Gilda Mancini García, Yesmi Margarita Márquez Padrón, José Alejandro Matute Giménez, Exilen Chiquinquirá Medina, Carolina Meléndez Rodríguez, Yuismely Meléndez Timaure, Giselle Cristina Meléndez Zapata, Lissette Margarita Mesa Méndez, Zuleika Meza Pérez, Mariella Josefina Mijares Rondón, Fausto Martín Molina Pérez, Henry Moncada Rojas, Luisa Elena Montañez Graterol, Roger Avilio Montes Aulacio, Amba Christina Montesino Webb, Zaida Virginia Mora Aranguren; **N:** Natalia Alejandra Neira Araya, Carmen Carlota Nello Pérez, Gelu Miquelina Nieves Gómez; **O:** Yormar Ottolina Otero; **P:** Ana Teresa Palacios, Cristina Amparo Palma Madrid, Karelis Panarito Pernalete, Ivanesa Laura Pardo Lameda, Luz Marina Pastrán Morillo, Yosbely Roxana Peña López, Loismers del Valle Peñalver Serres, Gerardo Manuel Pérez Dávila, María Eugenia Pérez Durán, Gloria Esther Pérez Hernández, Yaneth Pérez Prieto, Adelmary Pérez Valera, Naretsus Rosanna Pichardo Pérez, Inabel Josefina Pietrosanti Rodríguez, Petra María Ana Pimentel Pérez, Yubisay Yaneth Piña Conde; **Q:** Orlando Rafael Quiróz Cardera; **R:** Ediluz Pastora Ramos Urdaneta, Liyira Carlina Ramírez Bonilla, Rina Ramírez Duarte, Marielys Milagros Rivas Cordero, Julio Rafael Rivas Newman, Ligia Aurora Rodríguez Álvarez; **S:** Arely Georgina Salazar

Escorche, Sandra Sofía Seminario Calderón, Marcela Andrea Suárez Cavieres, Marianella Suárez Crespo, Aniceli Carolina Suárez Gómez, Rolaidy Mariolys Suárez Rodríguez; **U:** Iván Ernesto Urdaneta Hernández; **V:** María Lourdes Vidal Araujo; **Y:** Mayel Cristina Yépez Donado, Wilmary Carolina Yépez López, Ligia Beatriz Yépez Lucena.

En este Acto de Grado recibe título universitario de Especialista en Medicina Interna 1 egresado del curso de Posgrado del HCAMP.

CONCURSOS PARA CARGOS EN EL HCAMP

- Aprobado en Consejo Universitario Nº 1.489 del 26-11-2003: Concurso de Credenciales para 1 Instructor contratado a Tiempo Convencional, 2 horas, para la asignatura Clínica Pediátrica II (Área de Neonatología), del programa de Medicina. Jurado Drs. Míriam Cruz Amador de Perozo, Ninfa Lesbia Torres Cordova y Liliana del Carmen Castillo Moreno.

  Es un concurso exclusivo para funcionarios del Servicio de Neonatología del HCAMP, donde se establece como requisito para concursar: *Pertenecer a la Unidad Docente Asistencial del Hospital Universitario Antonio María Pineda, Barquisimeto, Estado Lara*.

- Aprobado en Consejo Universitario Nº 1.491 del 3-12-2003: Concurso de Oposición para 1 Instructor a Tiempo Convencional, 2 horas, para la asignatura Medicina Interna II, del Posgrado en Medicina Interna. Jurado Drs.: Kleper Vicente Orellana Terán, José Ramón Cedeño Morales y Elba Firelay Santander Garrido

  Es un concurso exclusivo para funcionarios del HCAMP, donde se establece como requisito para concursar: *Pertenecer a la Unidad Docente Asistencial del Hospital Central Universitario Dr. Antonio María Pineda*.

ESPECIALIZACIÓN EN FONIATRÍA

El Consejo Nacional de Universidades acredita (Gaceta Oficial Extraordinaria Nº 5.687 del 30-12-2003) por 3 años el programa de Especialista en Foniatría, del Decanato de Medicina de la UCLA, en el HCAMP.

Este programa aparece acreditado con sede en el HCAMP debido a que la solicitud se realizó antes de la transformación del Dpto. de Pediatría del HCAMP en Hospital Pediátrico. Su sede real para esta fecha es el HUPAZ.

Es el 3er. programa de especialización acreditado este año: los otros 2 son Anestesiología (HCAMP) y Neuropediatría (HUPAZ). A la fecha, el Decanato de Medicina cuenta con 24 posgrados: 20 en el área clínica (12 acreditados por el CNU), la mayoría se ejecutan en el HCAMP, y 4 maestrías (la de Salud Pública acreditada por el CNU en 2002).

GRADUACIONES DE ESPECIALISTAS

En 2003 reciben títulos de Especialista, en varios actos de grado a lo largo del año, un total de 45 residentes de posgrado egresados del HCAMP, a saber: 5 en Anestesiología; 4 en Cirugía General; 2 en Dermatología; 2 en Dermopatología; 1 en Gastroenterología; 1 en Medicina Crítica; 3 en Medicina de Emergencia; 5 en Medicina Física y Rehabilitación; 7 en Medicina Interna; 12 en Obstetricia y Ginecología; y 3 en Radiodiagnóstico.

INGRESO DE PROFESORES A LA UCLA RELACIONADOS CON EL HCAMP, AÑO 2003 (diferentes fechas, orden alfabético):

- **Dr. Manuel Guerrero González**, adjunto del Dpto. de Cirugía del HCAMP, coordinador de la Unidad de Cirugía Ambulatoria, ingresa (27-11-2003) como profesor Instructor (Acta de 1ra. clasificación, Personal Ordinario) de la UCLA, asignado al mismo Dpto.

  La clasificación de ingreso será luego aprobada en Consejo Universitario Sesión Nº 1.507 del 11-2-2004.

- **Dra. Lizabeth de la Trinidad Landaeta Rengifo**, jefa del Servicio de Radiología del HCAMP, ingresa el 23-9-

2003; luego aprobado en Consejo Universitario Sesión Nº 1.502 del 21-1-2004; Acta de 1ra. Clasificación, Personal Ordinario), como profesora Instructora del Decanato de Medicina, asignada al Dpto. de Radiaciones en el HCAMP.

JUBILACIONES DE PROFESORES DE LA UCLA RELACIONADOS CON EL HCAMP, AÑO 2003 (diferentes fechas, orden alfabético):

- **Dra. Miriam Cruz Amador de Perozo** desde el 1-11-2003, aprobada en Consejo Universitario Nº 1.473 del 22-10-2003, como profesora Agregada, adscrita al Dpto. de Pediatría.

  La Dra. Amador cumple 29 años y 10 meses de servicios en el Decanato de Medicina. Fue interno, residente egresada como especialista, adjunta y jefa de Servicio en el HCAMP, trasladada al HPAZ al crearse este en el 2000.

- **Dra. Aura Marina Barragán de León** desde el 31-7-2003, aprobada en Consejo Universitario Nº 1.452 del 23-7-2003, después de 16 años de servicios (setiembre 1986 – julio 2003) en el Decanato de Medicina.

  La Dra. Barragán (esposa del Dr. Kleber Eloy León Ramos, jefe del Servicio de Medicina Física y Rehabilitación del HCAMP y también profesor de la UCLA) es pediatra neonatóloga, adscrita al Servicio de Neonatología del HCAMP.

- **Dr. Raúl Antonio Domine Moreira** desde el 2-8-2003, aprobada en Consejo Universitario Nº 1.414 del 12-3-2003, como profesor Asociado asignado al Dpto. de Morfología.

  El Dr. Domine cumple 23 años de servicios (diciembre 1979 – agosto 2003) en la Escuela de Medicina; fue el coordinador-fundador de la RAP de Oftalmología del HCAMP, lapso 1989-1998, después de lo cual continuó impartiendo las clases y demostraciones teóricas de anatomía ocular a los residentes de Oftalmología del Hospital hasta la fecha de su jubilación.

- **Dra. María Eustoquia Gómez de González** desde el 31-8-2.003, aprobada en Consejo Universitario Nº 1.434 del 30-5-2003, como profesora Titular, asignada al Dpto. de Medicina Preventiva

  La Dra. Gómez, Médico Cirujano UCO 1971; médico interno (1972-74) y residente, egresada como especialista en Pediatría (1982), en el HCAMP, después de lo cual ingresa como docente del Dpto. de Medicina Preventiva del Decanato de Medicina, donde cumple 22 años de servicios (Mar. 1982 – Ago. 2003).
  La Dra. Gómez es esposa del Dr. Rafael Leopoldo González Camejo, profesor de la UCLA, jefe del Servicio de Reumatología y jefe del Dpto. de Medicina del HCAMP, quien también se jubila este año.

- **Dr. Rafael Leopoldo González Camejo** desde el 16-6-2003, aprobada en Consejo Universitario Nº 1.440 del 11-6-2003, asignado al Dpto. de Medicina.

  El Dr. González Camejo, Médico Cirujano UCO 1972, cumple a la fecha 26 años de servicios (1977-2003) en el Decanato de Medicina y 31 años en el HCAMP (1972 – 2003), durante los cuales ha sido interno, residente, egresado como Especialista en Medicina Interna (1977), adjunto de Medicina y de Reumatología, jefe de Servicio de Reumatología y jefe del Dpto. de Medicina.

- **Dr. José Alejandro González López** desde el 16-3-2.003, luego aprobada en Consejo Universitario Nº 1.440 del 11-6-2003, asignado al Dpto. de Medicina.

  El Dr. González López cumple a la fecha 35 años de servicios (junio 1968 – junio 2003) en el Decanato de Medicina (todos en el Servicio de MDH del HCAMP) y 45 años en el HCAMP (1958 – 2003), durante los cuales ha sido residente A y B, egresado como Especialista en Medicina Interna (1961), adjunto y jefe de Servicio.

- **Dra. Elsy del Carmen Martínez Mendoza** a partir del 30-5-2003, aprobado en Consejo Universitario Sesión Nº 1.434 del 30-5-2003, como profesora Asistente, asignada al Dpto. de Pediatría.

  La Dra. Martínez, médico interno HCAMP 1972-74; Premio "Dr. Pablo Valera" Jornadas Pineda 1974; y residente egresada como Especialista en Puericultura y Pediatría HCAMP-UCO 1976, cumple a la fecha 27 años de servicios (1976 – 2003) en el Decanato de Medicina.

- **Dr. Luis Alberto Méndez Rodríguez** desde el 16-2-2003, aprobada en Consejo Universitario Sesión Nº 1.408 del 12-2-2003, como profesor Asociado.

  El Dr. Méndez Rodríguez, Médico Cirujano UCO 1970 (2da. promoción), tiene a la fecha 26 años de servicios en el HCAMP (noviembre 1976 – febrero 2003) durante los cuales ha sido adjunto del Servicio de Medicina Física y Rehabilitación (MFR), coordinador-fundador de la RAP y del Curso de Postgrado, fundador de la Consulta y del Curso de Electromiografía, en dicho Servicio. El Dr. Méndez sigue en el Servicio de MFR del HCAMP como Jubilado Activo a Medio Tiempo.

- **Dra. Alba Sofía Niño Álvarez de Croce** desde el 30-5-2003, aprobada en Consejo Universitario Sesión Nº 1.430 del 14-5-2003, como profesora Titular, asignada al Dpto. de Educación Médica.

  La Dra. Niño, Médico Cirujano UCO 1972, médico interno 1974-76; y residente egresada como especialista (Medicina Interna 1978) del HCAMP, luego de lo cual ingresa como docente a la UCO e hizo posgrado en Reumatología en Caracas, integrándose como adjunto docente al Servicio de Reumatología del HCAMP. A la fecha cumple 25 años de servicios (1978 – 2003) en el Decanato de Medicina.

- **Dr. Asterio Pastor Rodríguez Aranguren** desde el 31-7-2003, aprobada en Consejo Universitario Nº 1.452 del 23-7-2003, después de 25 años de servicios (enero 1978 – julio 2003) en el Decanato de Medicina, asignado al Dpto. de Obstetricia y Ginecología, Núcleo Acarigua.

  El Dr. Rodríguez es gineco obstetra del Hospital Central Acarigua Araure, adscrito al Dpto. de Obstetricia y Ginecología de la UCLA; fue el monitor docente fundador (1977) de la pasantía por Obstetricia de los estudiantes de medicina en el Hospital Central "J M Casal Ramos" en Acarigua.

- **Dr. Freddy José Veracierto Sequera** desde el 16-2-2003, aprobado en Consejo Universitario Sesión Nº 1.408 del 12-2-2003, después de 26 años de servicios (julio 1977 – febrero 2003).

  El Dr. Veracierto Sequera, Médico Cirujano URCO 1969 (1ra. promoción), es profesor de Medicina Ambulatoria, asignado al Dpto. de Pediatría con sede en el HCAMP y desde el 2000 en el HPAZ.

- **Lic. Alirio José Zambrano Piña** desde el 16-7-2003, aprobada en Consejo Universitario Nº 1.449 del 16-7-2003, como profesor Agregado asignado al Dpto. de Educación Médica, después de 30 años de servicios (1973 – 2003) en el Decanato de Medicina.

  El Lic. Zambrano es reconocido como asesor metodológico en innumerables tesis de posgrado de los residentes del HCAMP, a lo largo de sus 30 años de servicios, la mayoría de ellos en la Oficina de Educación Médica de la Escuela de Medicina.

ASCENSOS DE PROFESORES DE LA UCLA RELACIONADOS CON EL HCAMP, año 2003 (diferentes fechas, orden alfabético)**:**

- **Dr. Pablo Obdulio Altuve Alvarado** a profesor Agregado, a partir del 17-7-2003 (luego aprobado en Consejo Universitario Sesión Nº 1.458 del 6-8-2003), asignado al Dpto. de Ciencias Funcionales.

  El Dr. Altuve es docente de la Sección de Microbiología, Decanato de Medicina, asignado al Servicio de Microbiología del HCAMP, donde realiza funciones docentes y asistenciales.

- **Dr. Leopoldo Francisco Barrera**, adjunto del Servicio de Emergencia Obstétrica, para Agregado. Trabajo:

Informe de Gestión 2002 y funcionamiento operativo del Programa Autoridad Única de Sala de Partos.

- **Dr. Gabriel Antonio Gómez Galeno**, adjunto del Servicio de Neuropediatría, HUPAZ, para Asistente*. Trabajo: *Punción Lumbar: Manual Práctico*.
  *** Ascenso desde el 4-12-2003, aprobado en Consejo Universitario Ordinario Nº 1.507 del 11-2-2004.**

  El Dr. Gómez es egresado del 1er. curso de posgrado en Neuropediatría HCAMP-UCLA 1997, ingresando como especialista y docente de la UCLA al Servicio de Neuropediatría en el HCAMP, migrando luego al HUPAZ al crearse este.

- **Dr. Asdrúbal Tobías González Núñez**, jefe del Servicio Terapia Intensiva y Cuidados Críticos, para Agregado. Trabajo: *Cirugía Cardíaca: una visión integral*.
  Ascenso desde el 22-5-2003, aprobado en Consejo Universitario Ordinario Nº 1.449 del 16-7-2003.

- **Dra. Aidé Coromoto Infante**, para profesora Asistente, a partir del 17-7-2003 (luego aprobado en Consejo Universitario Sesión Nº 1.454 del 30-7-2003), asignada al Dpto. de Pediatría (HUPAZ).

  La Dra. Infante, Médico Cirujano UCLA 1989, es egresada del 1er. curso de Foniatría del HCAMP (1997) después de lo cual ingresa como adjunta al Servicio y profesora del Decanato de Medicina en el HCAMP y desde el 2000 en el HPAZ.

- **Dr. Carlos Ernesto Medina Santander**, profesor del Dpto. de Medicina, para Asociado. Trabajo: *Factores asociados a los cambios en las concentraciones séricas de Inmunoglobulina E en pacientes con esteatosis hepática*.
  Ascenso desde el 15-10-2003, aprobado en Consejo Universitario Nº 1.473 del 22-10-2003.

- **Dr. Jaime Daudet Moscoso Pinel**, profesor del Dpto. de Morfología del Decanato de Medicina y Consultante del Servicio de Neurología del HCAMP, para Asociado. Trabajo: *Tratamiento endovascular de los aneurismas gigantes.*
  Ascenso desde el 2-10-2003, aprobado en Consejo Universitario Ordinario Nº 1.481 del 5-11-2003.

- **Dra. Margyory Magdalena Mujica Aranguren**, para profesora Asistente. Asciende el 23-1-2.003; luego aprobado en Consejo Universitario Sesión Nº 1.410 del 19-2-2003.

  La Dra. Mujica, Médico Cirujano UCOLA 1979, es jefa del Servicio de Neuropediatría del HUPAZ, antes Dpto. de Pediatría del HCAMP.

- **Dra. María Isabel Najul Saldivia**, para profesora Agregada. Asciende el 27-3-2003, luego aprobado en Consejo Universitario Nº 1.425 del 30-4-2003.

  La Dra. Najul, Médico Cirujano UCLA 1984; médico interno HCAMP Premio “Dr. Pablo Valera” 1.985-87; actual profesora del Dpto. de Medicina Preventiva y Social del Decanato de Medicina, fue adjunta del Servicio de Emergencia General del HCAMP y es co-autora del proyecto de Residencia Universitaria en Emergenciología, que ejecuta la UCLA en dicho Servicio.

- **Dra. Alba Sofía Niño Álvarez**, profesora del Dpto. de Educación Médica del Decanato de Medicina, para Titular. Trabajo: *Programa de Postgrado Doctoral en Ciencias Médicas*.

Figura derecha: Dra Alba Sofía Niño Álvarez, profesora Titular de la UCLA, 2003. (Fotografía: Decanato de Medicina, UCLA).

  Es el 2do. programa de posgrado redactado por la Dra. Niño. El anterior fue la maestría en Desarrollo Integral de la Mujer (también como Trabajo de Ascenso en 1993, entonces a profesora Asociada). Ambos programas fueron aprobados por las autoridades de la UCLA y el CNU y se ejecutarán en el Decanato de Medicina. Es la 1ra. vez que ocurre en la historia de la

Escuela de Medicina que uno de sus egresados desarrolla (y se ponen en funcionamiento) 2 programas de posgrado.

- **Dr. Hector Allan Núñez Sotelo**, profesor Dpto. Medicina Preventiva, para Agregado. Trabajo: *Actitudes de los gerentes de la salud del Hospital Central Universitario "Antonio María Pineda" hacia la ética y los principios de la política de salud en Venezuela*.
Ascenso desde el 21-1-2003 aprobado en Consejo Universitario Ordinario Nº 1.410 del 19-2-2003.

El trabajo es su tesis de Maestría en Salud Pública, UCLA 2003. Será acreedor al 2do. lugar (5-11-2003) en el Premio Anual de Investigación 2003 de APUCO.

- **Dra. Faride Nur Somair**, especialista (docente) en el Servicio de Oftalmología HCAMP, para profesora Asociada. Trabajo: *Programa instruccional interactivo de emergencias oftalmológicas para los estudiantes del VI año del Decanato de Medicina de la UCLA. Barquisimeto 2001.*
Ascenso desde el 22-6-2003, aprobado en Consejo Universitario Nº 1.445 del 2-7-2003.

El trabajo fue su tesis de grado para Magíster en Educación, Mención Educación Universitaria, Universidad Fermín Toro, Barquisimeto 2002.
Para diciembre del 2012, el programa aún permanece en los servidores web de la UCLA:
http://bibmed.ucla.edu.ve/cgi-win/be_alex.exe?Documento=T070000059723/0&Nombrebd=bmucla&CodAsocDoc=3540&t03=&t04=1&t05=png

- **Dra. Isabel Cristina Piñero Silva**, coordinadora del posgrado de Foniatría, HUPAZ, para profesora Asistente. Trabajo: *Trauma acústico en trabajadores de una imprenta local.*
Ascenso desde el 19-6-2003, aprobado en Consejo Universitario Nº 1.467 del 1-10-2003.

La Dra. Piñero, Médico Cirujano UCLA 1989; Especialista en Foniatría HCAMP-UCLA 1997, es adjunta del Servicio de Foniatría del HCAMP, trasladada al HUPAZ al crearse este.

- **Dr. Víctor José Rodríguez Godoy**, profesor del Dpto. de Medicina Preventiva del Decanato de Medicina, para Asociado. Trabajo: *Frecuencia de consultas por asma, en niños menores de 5 años, en períodos con quema y sin quema de caña, que acuden al Ambulatorio Urbano Tipo III Cabudare 2001-2002*.
Ascenso desde el 30-9-2003, aprobado en Consejo Universitario Nº 1.473 del 22-10-2003.

El Dr. Rodríguez fue director del HCAMP lapso 2001-02, período durante el cual se desarrolló el trabajo de ascenso.

- **Lic. Alirio José Zambrano Piña**, profesor Dpto. de Educación Médica, Decanato de Medicina, para Agregado. Trabajo: *Estadística Básica y Metodología de la Investigación para residentes de postgrado, docentes y tutores*.
Ascenso desde el 20-4-2003, aprobado en Consejo Universitario Nº 1.430 del 30-5-2003.

El Lic. Zambrano es profesor de Metodología de la Investigación en el Curso Básico que se imparte a las residencias de Posgrado que ejecuta el Decanato de Medicina en el HCAMP. Se jubilará este mismo año permaneciendo en el Dpto. como jubilado en servicio activo. Para el 2007 (fecha en que fallece en servicio activo) habrá presentado 41 trabajos de grado aprobados como Tutor / Asesor de los residentes del HCAMP en las diferentes especialidades.

- **Dra. Nancy Zambrano Tescari de Andrade** para profesora Asociada, a partir del 17-7-2003 (luego aprobado en Consejo Universitario Sesión Nº 1.473 del 22-10-2003), asignada al Dpto. de Ciencias Funcionales.

- **Dra. Patricia Eugenia Zeman Morand**, profesora del Dpto. de Medicina Preventiva, Decanato de Medicina, UCLA, para Agregada. Trabajo: *Propuesta de un módulo instruccional sobre epidemiología clínica*.*
Ascenso desde el 8-1-2004, aprobado en Consejo Universitario Ordinario Nº 1.508 del 18-2-2004.
*** Tesis para Magíster en Educación, Mención Ciencias de la Salud, UCLA 2003; presentado y publicado en Memorias I Jornadas de Capacitación Científica y Tecnológica, UCLA octubre 2003.**

La Dra. Zeman es profesora del Epidemiología Clínica del Curso Básico que realizan los residentes de posgrado del HCAMP. Viene de ser adjunta administrativa (1990) y jefa del Dpto. de Epidemiología (1992-06) en el HCAMP, donde luego será Directora Adjunta Docente y de Investigación (2008-10).

VIII – RESÚMENES DEL AÑO (orden alfabético):

Eventos Científicos (18)
Libros (5)
Obituarios (7)
Publicaciones Periódicas (13)

EVENTOS CIENTÍFICOS, año 2003 (orden cronológico):

I (1er.) Simposio de Actualización en Hipertensión Arterial (Barquisimeto, auditorio del Colegio de Médicos del Estado Lara).

IV (4ta.) Jornada de Egresados del Posgrado de Anestesiología del HCAMP (Barquisimeto).
Jefa del Servicio: Dra. Marlene Josefina Sulbarán de Vera;
Coordinador del Curso de Posgrado de Anestesiología: Dr. Rafael Eloy Agüero Peña;
Graduandos: Drs. Indira Thairy Escalona Gutiérrez; Joselvy Alexandra Rodríguez Pinto; Soledad del Carmen Perdomo Teran; Jesús Coromoto Sánchez; Massiel Lorena Saér Yépez y Yolanda Margarita Sarabia Mora.
Expositores: Drs. Rafael Eloy Agüero Peña (Coordinador del Posgrado); César Gregorio González Matos (Adjunto del Servicio de ORL, HCAMP); Carmine Pascuzzo Lima (Jefe Sección de Farmacología, Decanato de Medicina, UCLA y coordinador de Biofísica del Posgrado); Joao Dos Santos (Caracas); Antonio José de Jesús Franco Useche (Adjunto del Servicio de Emergencia General HCAMP y coordinador del Posgrado de Medicina de Emergencia, UCLA); Manuel Alfredo Alvarado Giménez (Adjunto del Servicio Anestesiología, HCAMP); Oscar Augusto Quiñones Rodríguez (Adjunto del Servicio Anestesiología, HCAMP).

Curso Cardiología Básica para Médicos Generales (Barquisimeto, 17 al 28-3-2003), patrocinado por ASCARDIO y la UCLA.
Este Curso usualmente se repite varias veces al año: este año se repetirá del 21-7 al 1-8-2003.

VII (7mo.) Curso Teórico Práctico de Ultrasonido y Endoscopia Terapéutica (Barquisimeto), patrocinado por la Sociedad Venezolana Gastroenterología Capítulo Centro Occidental y el Servicio de Gastroenterología del HCAMP. Conferencista invitado: Dr. Leonardo Sosa Valencia (UCV, Caracas).

Curso Aplicaciones de la Biología Celular y Molecular en Medicina (Barquisimeto, mayo 2003, Decanato de Medicina, UCLA), patrocinado por el Decanato de Medicina y el Dpto. de Patología del HCAMP.

Simposio de la Sociedad Venezolana de Salud Pública (Barquisimeto, 20-6-2003, auditorio del HCAMP), patrocinado por la Sociedad Venezolana de Salud Pública.

I (1ra.) Jornadas Intercapitulares sobre Asma y EPOC (Barquisimeto, Centro de Convenciones Torre David).

XXXVI (34to.) Congreso Venezolano de Cardiología (Porlamar, Estado Nueva Esparta, 14 al 18-7-2003), patrocinado por la Sociedad Venezolana de Cardiología. Del HCAMP, la Dra. Elizabeth Coromoto Yaya Infante, R3 de Medicina Interna, presenta los trabajos libres:
- *Pericarditis Tuberculoso en paciente adulto. A propósito de 1 caso;*
- *Trauma perforante de cuello por descarga única complicado con lesión de Carótida derecha. A propósito de 1 caso;*
- *Trauma perforante en muslo derecho por arma de fuego, complicado con pseudoaneurisma y fístula arteriovenosa femoral. A propósito de 1 caso*.

III (3ra.) Jornadas de Cardiología (Barquisimeto, julio 2003). Tema: *Síndrome Coronario Agudo*, patrocinadas por la Sociedad Venezolana de Cardiología y el Servicio de Cardiología del HCAMP.

IV (4to.) Congreso Venezolano de Epilepsia (Barquisimeto, (2 al 5-9-2003), en conjunto con **IV (4ta.) Jornadas de Neuropsiquiatría** - **IV (4to.) Congreso Venezolano de Neuropediatría** - **XI (11ra.) Jornadas Nacionales de Epilepsia**, organizados conjuntamente por las Sociedades Venezolanas de Neurología y Psiquiatría, y la UCLA, como homenaje a los 40 años de la Escuela de Medicina y los 30 años de fundado del Capítulo Centro Occidental de la Sociedad Venezolana de Neurología.

Directiva Sociedad Venezolana de Neurología Capítulo Centro Occidental:
Drs. Agustín D'Onghia Colaprico (Presidente); Héctor Herrera Ramón Guada (Secretario); Francisco Antonio Villazán Olivares (Tesorero); Julio Manuel Rey Guichón e Ivelisse Seitiffe Seijas de Herrera (Directores).

Directiva Sociedad Venezolana de Psiquiatría Capítulo Centro Occidental:
Drs. Jorge Posadas Escudero (Presidente); Rafaela Pastora Linárez Méndez (Secretaria); Gladis Maritza Chavier Almao (Tesorera); María Carmelo Costanza Carmona y Aída Pastora Torres González (Vocales).

Directivos de la Universidad Centro Occidental "Lisandro Alvarado":
Dr. Francesco Leone Durante (Rector); Dr. Leonardo Montilva Najul (Vicerector Académico); Lic. Edgar José Alvarado Ramírez (Vicerector Administrativo); Ing. Nelly Velásquez Velásquez (Secretaria General) y Dra. Mariela Montilva Najul de Mendoza (Decana Medicina).

Figura derecha: Afiche IV Congreso Venezolano de Epilepsia.

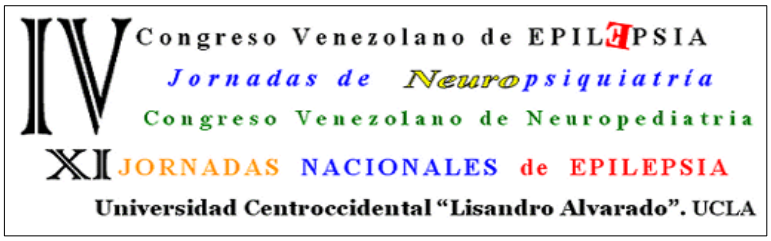

Autoridades del Congreso:
Presidentes: Drs. Agustín D'Onghia Colaprico y Jorge Posadas Escudero.
Secretarios: Drs. Héctor Ramón Herrera Guada y Rafaela Pastora Linárez Méndez,
Directora Ejecutiva: Dra. Ninoska Salas Gómez.

Comité de Finanzas: Drs. Agustín D'Onghia Colaprico, Francisco Antonio Villazán Olivares y Roberto José Weiser Blanch.

Comité Audiovisual, VIP Dr. Gabriel Gómez Galeno.

Comité de Estrategias: Drs. Magyory Magdalena Mujica Aranguren, Nelson Enrique Loureiro Dos Santos, Liseth Carolina Guirola Rivero de Loureiro y Rafaela Pastora Linárez Méndez.

Comité de Trabajo Científico: Drs. Julio Manuel Rey Guichón, Dilcia Dorante de Anzola, Carmen Morela Rojas Blanchard. y José Isilio Jeréz Albarrán.

Comité de Enlace Inter-institucional: Drs. Simón Starosta Rubinstein, Robert Jean Francois Clement Lespinasse Zuloaga, Larry José Díaz Carvajal, Néstor José Macías, Luis Emiro Briceño y Guilca Contreras.

Comité de Actividades Culturales: Drs. Gladys Maritza Chavier Almao y Francisco Antonio Villazán Olivares.

Comité de Informática: Ings. Rafael Méndez y Francisco Hurtado.

Directores Académicos: Drs. Nelson Enrique Loureiro Dos Santos, Agustín D'Onghia Colaprico, Juana Rondón, Magyory Magdalena Mujica Aranguren, Luis Emiro Briceño, Víctor Hugo Jaimes, Elida Pérez de Pernía, Hilarión Araujo Unda, Joaquín Peña, Rafaela Pastora Linárez Méndez, Carlos Navas y Armando Hernández Pernía.

Comité de Damas y Acompañantes: Lic. Marlene Josefina Coutinho de D'Onghia, Lic. Claudia P. de Starosta, Dra. Ivelise Seitiffe Seijas de Herrera, Lic. María Auxiliadora Pernalete de Posadas, Lic. Coromoto de Díaz y Lic. Nancy de Villazán

Comité de Promoción: Drs. Elena Alviárez Vargas, Rafael Briceño, Larry José Díaz Carvajal, Lisbeth Mendoza, Rafael Muñoz Osorio, Hilarión Araujo Unda, Belén Torres P., Víctor Hugo Jaimes, Pilar José Marcano, Nelson Ramos Oraá, Félix Duín, Joaquín Peña, David Lara Mendoza, José Darío Méndez, Luis Emiro Linárez, Mervis Leticia Olivera Ventura, Rosalba Maldonado, Gladys R. de Suárez, Heberto Antonio Larreal González, Laura Consuelo Granella Rodríguez, Nieves Fernández de H., Vicente Ontiveros, Luis Emiro Briceño, Gerarda Zacarías y Omar Guigñan.

Personal de Secretaría: Sra. María Smith, Lilibeth Roa, Zulay Mendoza, Flor Roa, Sra. Rosa Castillo y Ana María Ruíz.

Invitados Internacionales: Drs. Tomás Ortiz (España), Carlos Medina (Argentina), Addison Bolaños

(Colombia), Marco Tulio Medina (Honduras).

Invitados Nacionales: Drs. Alberto Abadi (Caracas), Sara Mercedes Alonzo González, Néstor Andrades, Nayeska Aranaga (Caracas), Trino Baptista, Pedro Ramón Barreto Montilla (UCLA), Edgard Belfort Garbán (Caracas), Lourdes Heidi Bello de Leone (UCLA), Edgar Alejandro Benítez Martínez (HULGL), Marlon Erickson Blasco Loyo (UCLA), Julio Borges Iturriza (Caracas), Luis Briceño Coronado (Jr.), Filosofo - Dr. Miguel Ángel Briceño Gil, Gloria Cabrera, Liliana Casique, Minerva Calderón, Orlando Castejón, Kenya Josefina Correa, Beatriz Leonor Dam Palencia(HUPAZ), Dr. (MV) Nelson Luis Daló L (UCLA), Jesús Antonio Dávila Pérez, María Daza de Márquez, Mario De Bastos (Caracas), Marisel De Lucca, Armando Domínguez, Carmen Luisa Domínguez (Caracas), Lic. (Psi.) Arlyn Durán (Caracas), Yamily M El Fakih Rodríguez, Vicma Escalante, Angelina Faoro Mores (Caracas), María Valentina Filomena Valery, Manuel Fonseca, Enrique García Maldonado, Zulay Altagracia Giménez Giménez (UCLA), Guillermo Ginnari Antich, Viena de los Ángeles González Zarate (UCLA), Francisco A González Berti, Juan Carlos Guédez, Rolando Haack Belloso, Frank Gregory Hammond Figueroa (UCLA), Freda Hernández, Omar Rafael Hernández Castillo (UCLA), Alonzo Hernández Cartens (Caracas), Jorge Hernández, Luis Hernández, Téc. María E Herrera, Maruja Hidalgo, Iván Jara, Osiel Jiménez, Lila Jiménez de Bonilla (Caracas), Celina León de Ponce (Caracas), Gloria Madima de Villegas, Antonieta Mahfoud Hawilou (Caracas), Gloria Márquez (Barinas), Salvador Mata Esayag (Caracas), Manuel Matute, Leyda Virginia Martínez Gómez (HUPAZ), Carlos Alberto Mayor, María Antonieta Mejía de Alejos (**HCAMP**), Enoé Medrano (Maracaibo), Marco Tulio Mendoza Dávila (UCLA), Adele Mobilli R (Valencia), Clory Omaira Molina (Caracas), Psic. Cecilia Montiel Nava (Maracaibo), José Antonio Moreno Yánez (UCLA), Rafael Muci Mendoza, Alba Sofía Niño Álvarez (UCLA), Pablo Ordaz, Reinaldo Ortiz, Antonio Pacheco Hernández (Caracas), Alix Padrón (Mérida), Digna Parra de Parra (Maracaibo), Carmen Pazo, Analy Pérez de Pis (Caracas), Mariela Polo, Pedro Luis Ponce Ducharne (Caracas), Ramón Querales, Marcos Ramella, María Rangel de Hernández, María E. Ravelo, María Elena Riera Rodríguez (**HCAMP**), Erling Mayela Rivero (Caracas), Yoleiva Rodríguez López, Carlos Rojas Malpica (Valencia), Francisco Rondón, Valentín Sainz, Carlos Sánchez Núñez (Caracas), Rachel Silvera, Arnoldo Soto (Caracas), Ibis Soto (Maracaibo), Carlos Soublette (Caracas), Eduardo A Tálamo G (Barquisimeto), Lic. María Begoña Tortolero Torrealba (UCLA), Víctor Tortorici, Prof. Ibar Varas, Fátima Vergara (Mérida), Álvaro Villegas (Caracas), Raimundo Villegas, Esmeralda Viso (Caracas), Edgar Vivas (Barquisimeto), Gustavo Vivas G (Valencia), María Zavala.

Artistas Invitados: Dr. Alvis Robles (Pto. Cabello), Lic. Beatrice Viggiani (Barquisimeto); Srs. Armando Jesús Villalón (Barquisimeto); y Elio José Anzola López (“pitochola”) (Barquisimeto)

Invitación del Dr. Agustín D'Onghia Colaprico, presidente del Capítulo Centro Occidental de la Sociedad Venezolana de Neurología al IV Congreso Venezolano de Epilepsia:

Figura derecha: Dr. Agustín D'Onghia Colaprico, presidente del IV Congreso Venezolano de Epilepsia, Barquisimeto 2003.

Tenemos el placer de invitarlos y recibirlos en el evento, que se realizará del 02 al 05 Septiembre de 2003, en nuestra querida ciudad de Barquisimeto, fundada al borde del río de aguas de color ceniza, cumpliendo 451 años de fundada (1552). El programa científico abordará temas actuales, teniendo como objetivo la actualización terapéutica de los problemas que habitualmente encontramos en la práctica clínica de la Neurociencias. En el 2003, el Capítulo Centroccidental de la Sociedad Venezolana de Neurología, cumple treinta años de fundado, siendo sus miembros fundadores titulares los Doctores: Nazareno Compagnucci (+),Pablo Pineda (+), Agustín D’Onghia C., Héctor Herrera G., Vicente Ontiveros, Rafael Briceño y Omar Guiñan; y fundadores asociados: Doctores: Ivelisse Seitiffe de Herrera y Luis Jaspe G. Posteriormente se incorporaron distinguidos colegas neurólogos a laborar en los Estados Lara, Falcón, Yaracuy, Barinas y Portuguesa.

Con el IV de Congreso de Epilepsia (su XI Jornadas nacionales), esperamos celebrarlo en grande; manteniendo el encuentro científico con carácter internacional, prevaleciendo el contacto personal, el desarrollo de variados comités de trabajo, entrelazar las áreas neuropsiquiátricas e incorporar la

Neurociencia Molecular, al estudio y comprensión de sus co-morbilidades. Este esfuerzo es cónsono y acorde al respeto que se merecen tanto la Comunidad Neurológica y Psiquiátrica, por su asidua concurrencia a nuestros anteriores eventos.
La Universidad Centro-Occidental "Lisandro Alvarado", celebrando sus 40 años de fundada y auspiciante permanente de este evento; con participación de destacados Profesionales de las Ciencias Básicas y Clínicas, resaltando los miembros de los posgrados de: Neuropediatría, Foniatría, Psiquiatría infanto-juvenil, Higiene Mental, Medicina Interna, Puericultura y Pediatría, Medicina Veterinaria, entre otros.
Vengan a disfrutar de las bellezas de nuestra Ciudad y de un Congreso concebido con mucho cariño y al cual dedicamos el máximo de nuestros esfuerzos en pro de la Comunidad Médica. La participación de ustedes nos estimula. Nos sentimos satisfechos por el afecto que nos han demostrado. Barquisimeto, sede permanente del evento, ciudad de encuentros, les da la Bienvenida.
Dr. Agustín D'Onghia C. Presidente IV Congreso - Presidente CCO / SVN

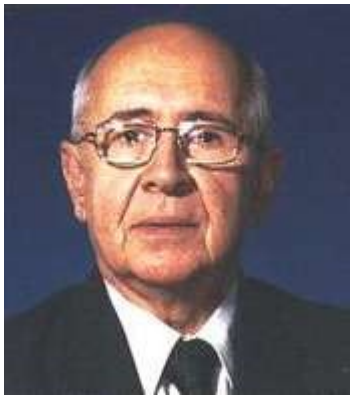

Invitación del Dr. Jorge Posadas Escudero, presidente del Capitulo Centro Occidental de la Sociedad Venezolana de Psiquiatría a las IV Jornadas de Neuropsiquiatría:

Figura derecha: Dr. Jorge Posadas Escudero, presidente de las IV Jornadas de Neuropsiquiatría, IV Congreso de Neuropediatría, Barquisimeto 2003.

El médico venezolano está cada vez más conciente del papel que le corresponde como miembro de una sociedad, con necesidades cada vez mayores de recursos de prevención y tratamiento de las enfermedades neuropsíquicas.
La Organización Mundial de la Salud (OMS), ha alertado a la comunidad de naciones –y muy en particular a los países del tercer mundo- sobre los riesgos que prevén, de no adoptarse medidas para proteger la salud mental. Según la OMS los trastornos de salud mental aumentan en cada nueva generación, de un modo avasallante y desplazarán, como causa de enfermedad y muerte, a las enfermedades infecto-contagiosas y a la desnutrición en los próximos veinte años.
Las agrupaciones científicas del gremio médico, por lo tanto, cumplirán con la comunidad a la cual se deben, cuando ayuden al crecimiento de sus miembros, vigilen que sus integrantes estén actualizados y dirijan sus recursos hacia el desarrollo de una sociedad más sana, para que los profesionales de la Salud puedan ayudar a revestir esas predicciones.
Es propicio que la información sobre la salud mental llegue al mayor volumen de personas asequible para poner los recursos instrumentales al alcance del público, de modo que el sujeto sepa: como prevenir aquellos trastornos que pueden afectarle la vida; y, si estos se presentan, donde debe acudir para buscar la solución de sus problemas.
Al tomar parte en este evento, los integrantes de la Junta Directiva del Capi-tulo Centroccidental de la Sociedad Venezolana de Psiquiatría nos propone-mos cumplir, con una parte de la misión aquí esbozada. A su vez, cada asis-tente nos honrará, al acompañarnos durante esta Jornada.
Reciban todos un cálido saludo de bienvenida; pues a través de diversos roles seguirán contribuyendo para que las ideas propuestas mantengan su avance.
Dr. Jorge Posadas Escudero. Presidente IV Congreso - Presidente CCO / SVP

Invitación del Dr. Simón Starosta R, presidente de la Sociedad Venezolana de Neurología, al IV Congreso Venezolano de Epilepsia:

Figura derecha: Dr. Simón Starosta Rubinstein, presidente de la Sociedad Venezolana de Neurología (fotografía: SVN 2003).

El reto son los próximos años. Construir y progresar en medio de una crisis prolongada sorteando toda clase de escollos y dificultades previstas e imprevistas. La educación médica continua en Neurología, tanto a nivel regional como nacional, con lo disponible, sigue siendo el medio para proveer a nuestros pacientes de la mejor y más moderna prevención y atención neurológica posible.
El Capítulo Centro-Occidental de la Sociedad Venezolana de Neurología lleva treinta años desarrollando la Neurología en su región y en Venezuela. Esto no ocurrió fortuitamente. Ha sido el fruto del trabajo

constante, sin desmayo, pujante, alegre de un grupo de personas inconformes y creativas, quienes han sabido dirigir, incluir y convivir. Su influencia la hemos encontrado en las directivas nacionales, en eventos nacionales y regionales, en la página Web Nacional y del Capítulo Centro-Occidental y en las ingeniosas caricaturas médico-educativas proyectadas a la comunidad.
Cuando reflexionamos nos damos cuenta que la inspiración de la Sociedad Venezolana de Neurología es el impulso de sus hombres y mujeres, las buenas relaciones y los valores compartidos. Esto es nuestro y lo llevamos dentro para continuar creciendo. En cada Capítulo de la Sociedad Venezolana de Neurología, desde sus inicios, hay siempre personas que con su actividad cotidiana, se han entregado al desarrollo de ideas y proyectos, que se han vuelto realidad para el disfrute de todos nosotros. Simplemente, sin alardes y con el máximo y sostenido esfuerzo: ellos y ellas son nuestros verdaderos héroes. Sigamos Adelante!!.
Dr. Simón Starosta Rubinstein. Presidente - Sociedad Venezolana de Neurología

Invitación del Dr. Robert Jean-Francois Lespinasse Zuloaga, presidente de la Sociedad Venezolana de Psiquiatría, a las IV Jornadas de Neuropsiquiatría:

La Sociedad Venezolana de Psiquiatría, felicita a los Capítulos Centro Occidental de las Sociedades Venezolanas de Neurología y de Psiquiatría, especialmente a sus presidentes Dres.: Agustín D’Onghia C. y Jorge Posadas E., por este nuevo evento que marca la continuidad de una obra que ambos colegas mencionados han llevado a cabo. La capacidad organizativa y el trabajo en equipo, han permitido una vez mas unir a los Neurólogos y Psiquiatras en un evento que permite el intercambio de información en temas y patologías que no son comunes y requieren un trabajo en conjunto en pro del bienestar del paciente. La importancia de los temas a tratar, la calidad de sus expositores auguran el mayor de los éxitos en tan significativo encuentro en el que se honra a dos de nuestros mas destacados profesionales de nuestras especialidades.
Dr. Robert J. Lespinasse Zuloaga Presidente - Sociedad Venezolana de Psiquiatría

Figura derecha: Dr. Robert Jean-Francois Lespinasse Zuloaga, presidente de la Sociedad Venezolana de Psiquiatría (fotografía: SVP 2003).

LX (60ma.) Jornada Intercapitular de la Sociedad Venezolana de Cirugía (Barquisimeto, 11 al 13-9-2003), patrocinada por la SVC y el Dpto. de Cirugía del HCAMP. Recibe el epónimo de “Dr. Eduardo Castillo Mantilla”.

El Dr. Castillo Mantilla fue residente A y B y cirujano del Hospital “Antonio María Pineda”, y cirujano, jefe de Servicio y Director Adjunto de Atención Médica del HCAMP. Es la 6ta. vez que estas Jornadas se realizan en Barquisimeto. Las anteriores fueron en 1962, 1967, 1974, 1983 y 1993.

Jornada de Actualización en Ginecología Oncológica (Barquisimeto, 26 y 27-9-2003), patrocinada por las Sociedad Venezolana de Oncología y la Sociedad de Obstetricia y Ginecología de Venezuela. Entre los conferenciantes invitados está el Dr. Raúl Vera Gimón (UCV), con el tema: *Cáncer de Cuello Uterino: Problema Nacional*.

Assises de la Recherche en Amazonie (Cayena, Guyana Francesa, 1 al 3-10-2003, Universite des Antilles et de la Guyane), con participación de universidades de Brasil, Surinan, Guyana Francesa y Venezuela. Por la UCLA, en la Unidad de Medicina, participan varios profesores funcionarios o relacionados con el HCAMP: Drs. Nancy Penelope Ottolina de Bracamonte (Genética); Pablo Obdulio Altuve Alvarado (Microbiología); Jaime Daudet Moscoso Pinel (Biología Celular); Alberto Luis Suárez Cordero (Cirugía Laparoscópica); Dilcia Mendoza de Sosa (Medicina Física y Rehabilitación); Rafael Armando Bonfante Garrido (Parasitología Médica); Rafael Armando Bonfante Cabarcas (Bioquímica); Lic. Alirio José Zambrano Piña (Educación Médica); Nelson Enrique Loureiro Dos Santos (Fisiología); Rafael Hernández Hernández (Farmacología Clínica); Beatriz Arelis Sosa Canache (Farmacología Experimental); Damelis Janeth Daza Pérez (Salud Pública); Lic. Dinorah Margarita Rebolledo Malpica (Enfermería).

Jornadas de Ginecología y Obstetricia (Barquisimeto, octubre 2003, Torre David), patrocinada por la Organización Sanitas de Venezuela. Varios médicos del HCAMP participan como ponentes invitados.

Simposio Imagenología Diagnóstica en Urgencias Médico Quirúrgicas (Barquisimeto, octubre 2003), patrocinado por la Sociedad Venezolana de Radiología y Diagnóstico por Imágenes, Capítulo Centro Occidental, y la Clínica Razetti de Barquisimeto.

I (1ra.) Jornadas sobre Capacidad Científica y Tecnológica de la UCLA (Barquisimeto, 27 al 29-10-2003, Decanato de Medicina UCLA). Realizados en el HCAMP se presentaron 22 trabajos (Tesis de grado y trabajos de ascenso de residentes de posgrado y profesores de la UCLA), de un total de 84 presentados.

XXIV (24to.) Congreso Venezolano de Otorrinolaringología (Barquisimeto, 19 al 22-11-2003, Hotel Hilton), patrocinado por la Sociedad Venezolana de Otorrinolaringología y los servicios de ORL del HCAMP y del HGLGL. Jefes de Servicio: Maritza Nelly Juárez Torrealba (HCAMP) y Juan David Carvajal Plata (HGLGL).

Figura derecha: Afiche 24to. Congreso Venezolano de ORL.

Es el 3er. Congreso Nacional de ORL que se realiza en la Ciudad, todos con el patrocinio del Servicio de ORL del HCAMP. Los anteriores fueron X (10mo.) y XVII (17mo.) realizados en 1975 y 1989.

Invitados Internacionales:
Drs.: Simón Angeli (USA); Peter Michael Baptista Jardin (España); Pedro Berruecos (México); Guillermo Campos (Colombia); Jorge Corvera B (México); José Ángel Gutiérrez Marcos (México); James Zinreich (USA); James Palmer (USA); Gustavo Miery (Colombia); Carlo Pane Pianesse (México);

Participantes:
Drs.: Carolina Abdala F (Caracas); Ligia Magdalena Acosta Boett (Caracas); Giovanni Pietro Adami Rasoto (IDB, Barquisimeto); Carlos Igor Alcalá Palencia (Barquisimeto); Gustavo Emilio Alfaro Mata (Caracas); Jaqueline Alvarado Medina (Caracas); Aldo Aranzulla Russo (Caracas); Raúl Raffaele Baffi Bernardi (HLGL, Barquisimeto); Yaneth Bastidas Zambrano (Caracas); Lic. Denise Behrens; Rafael Cabrera Vargas (Caracas); Arnaldo Luis Capriles Hullet (Caracas); Beatriz Carrasquel de López (Caracas); Juan David Carvajal Plata (HGLGL); Álvaro Jaime Castillo Parra (HGLGL); Edgar Chiossone Lares (Caracas); Juan Armando Chiossone Kerdel (Caracas); Félix D Clemente Luigi (Caracas); José Manuel Colmenares Mendoza (Barquisimeto); Rodolfo Enrique Contreras Michelena (Caracas); Alejandra Daza Ramírez (Caracas); Asdrúbal Eugenio De León Covault (Valencia); Enrique Domínguez Capdevielle (**HCAMP**); Manuel Enrique Eman Rodríguez (Caracas); Juan Lorenzo Emmanuelli Chiossone (Caracas); Ricardo H Encinoso K (Barinas); José Rafael Fermín Castillo (Caracas); María Soledad Fernández Losada (Caracas); Elizabeth María Garrido de Pérez (Caracas); Guillermo Gilson Martínez (**HCAMP**); Antonio José González Mata (HUPAZ); César Gregorio González Matos (**HCAMP**); Carlos Luis González Ramírez (**HCAMP**); Oswaldo J Henríquez León (Caracas); Hernán Froilán Herice González (Barquisimeto); Nora Elena Hernández Padrón (Caracas); Aiza Gabriela Ibedaca Mariotti (Caracas); María del Pilar Jiménez Gutiérrez (Barquisimeto); Víctor Luis Latouche Parra (Cagua); Alfredo José López Strauss (Caracas); Mariana Lossada Livinalli (Caracas); Víctor E Lucena Toledo (Maracaibo); Pedro Alexis Marín (**HCAMP**); Carolina Martínez; Pascual Mastroianni Riccio (Maracaibo); Gloria Mireya Meléndez de Silva (UCLA); Teolinda Mendoza de Morales (Caracas); María Moreno Vargas (Caracas); Rafael Muñoz Montenegro (Maracaibo); Ulises Jesús Narváez Zambrano (HUPAZ); Wilmer Antonio Palacios Torrealba (Caracas); Consuelo Beatriz Paredes de Renaud (Caracas); Francisco José Pérez Olivares (Caracas); José Manuel Pulido Mazzei (Barquisimeto); Juan José Ramos (**R3 HCAMP**); María Engracia Regalado (Caracas); Amanda Violeta Rodríguez Infante de Pérez (**HCAMP**); Urimare Coromoto Romero de Contreras (UCLA); Violeta Salazar de Páez (Caracas); Betty Sanabria; Francis Sánchez de Lozada (Caracas); Yenni Dinora Segnini Alvarado (**HCAMP**); Yaselin Coromoto Soler Pérez (**R3 HCAMP**); José Antonio Suárez (Caracas); Neptalí José Torrealba

Rodríguez (San Felipe); Esteban Arnoldo Torres Ravago (Caracas); Enrique A Uturriaga Casanova (Caracas); Omar José Viña Urbina (Caracas); Scarlet Josefina Vetencourt Pérez de Olmeta **(R3 HCAMP);** René Weffer Abatti (Caracas).

LIII (53ra.) Convención Anual de AsoVAC (Maracaibo, Estado Zulia, 25 al 29-11-2003). Del HCAMP se presenta el trabajo libre (entre otros):

- *Frecuencia de Hemorragia Subaracnoidea Expontánea. Hospital Central Universitario Antonio María Pineda 1.97-2001*, por los Drs. Silvia Helen Bustillos Hernández y Flor Beatriz Reyes Segura.

La Drs. Bustillos y Reyes son a la fecha médicos internos del HCAMP. El trabajo fue realizado durante su pasantía como estudiantes de 6to. año de Medicina de la UCLA por el HCAMP.

LIBROS, año 2003 (orden alfabético 1er autor, diferentes fechas):

- Tarquino Arón de Jesús Barreto: ***La Medicina en Lara. Notas Biográficas***, editado por el Colegio de Médicos del Estado Lara, Barquisimeto 2003.

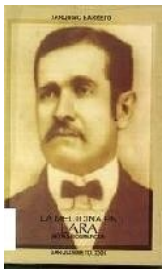

Figura derecha: Portada del libro: La medicina en Lara. Notas Biográficas, del Dr. Tarquino Barreto (Ejemplar de la Biblioteca del Decanato de Medicina).

La portada del libro contiene la fotografía a pagina completa del Dr. Antonio María Pineda Bujanda durante sus 1ros. años en el Hospital de Caridad de Barquisimeto. También en su contenido, la mayoría de los biografiados en el libro, fueron o son funcionarios del hoy día HCAMP, en sus diferentes nombres a lo largo del tiempo, como puede verse en el índice,

Tabla de Contenido del libro: *La Medicina en Lara. Notas Biográficas*

ÍNDICE

Presentación.....… 9
Dr. EZEQUIEL BUJANDA HERNÁNDEZ..... 19
Dr. EZEQUIEL BUJANDA YÉPEZ..... 22
Dr. JUAN DE DIOS TROCONIS..... 24
Dr. JUAN LINAREZ PÉREZ..... 24
Dr. BAUDILIO LARA PERAZA..... 29
Dr. ANTONIO CEBALLOS LISCANO..... 36
Dr. MARCOS SERGIO VÁSQUEZ ALGARRA...41
Dr. EZEQUIEL CONTRERAS 44
Dr. ANDRES RIERA SILVA 45
Dr. JOSE MARIA RIERA ALVAREZ 46
Dr. MEDARDO YANEZ HERNÁNDEZ..... 46
Dr. JULIO SEGUNDO ALVAREZ 47
Dr. PASTOR OROPEZA.....…49
Dr. CARLOS GIL YÉPEZ.....… 52
Dr. PABLO ALVAREZ YÉPEZ..... 53
Dr. LUIS SABAS CASTILLO ARRÁEZ..... 56
Dr. JACOBO CURIEL BRAVO 58
Dr. JOSE ELIAS CURIEL BRAVO 60
Dr. RAMÓN ESTEBAN GUALDRÓN..... 69
Dr. JOSE ANTONIO PÉREZ LIMARDO..... 69
Dr. RAFAEL ANTONIO GIL..... 71
Dr. HONORIO SIGALA.....… 77
Dr. PEDRO SALOM LIZARRAGA.....… 86
Dr. RICARDO HERNÁNDEZ ROVATTI..... 88
Dr. RAFAEL CORDERO MORENO 91
Dr. LUIS GÓMEZ LÓPEZ..... 95
Dr. CARLOS ZUBILLAGA..... 99
Introducción.....11
Dr. FERNANDO GARMENDIA YÉPEZ..... 19
Dr. RAMÓN ALMAO TOVAR 24
Dr. JUAN COLMENAREZ GUEDEZ.....… 24
Dr. HOMERO CARVALLO …..... 25
Dr. ORLANDO LARA BERECIARTU.....… 33
Dr. DANILO CEBALLOS ALZURO..... 38
Dr. v Gral. ELADIO LARA 44
Dr. IDELFONSO RIERA AGUINAGALDE..... 45
Dr. TERTULIANO HERRERA 45
Dr. LUCIO ANTONIO ZUBILLAGA..... 46
Dr. IGNACIO ZUBILLAGA.....… 47
Dr. AGUSTÍN ZUBILLAGA..... 48
Dr. AMBROSIO PERERA.....…..... 51
Dr. RICARDO ALVAREZ 53
Dr. GUILLERMO PERERA..... 55
Dr. HOMERO ALVAREZ PEREIRA 56
Dr. SALOMÓN CURIEL BRAVO …..... 59
Dr. PABLO ACOSTA ORTIZ .....… 66
Dr. MARTÍN ALVIZU..... 69
Dr. DANIEL CAMEJO ACOSTA..... 69
Dr. FORTUNATO ORELLANA 75
Dr. ANTONIO MARIA SEQUERA.....… 80
Dr. PEDRO ADRIÁN SANTELIZ..... 87
Dr. JOSE NAPOLEÓN SALDIVIA..... 90
Dr. OSCAR VERACOCHEA LOZADA..... 93
Dr. JUAN TAMAYO RODRÍGUEZ..... 97
Dr. HUMBERTO CAMPINS 106

Dr. HERNÁN CORTES MUJICA 107	Dr. RAFAEL MARANTE..... 108
Dr. EMISAEL JIMENEZ MORANDI..... 109	Dr. FELIPE HERNÁNDEZ HERNÁNDEZ..... 110
Dr. JOSÉ MARIA PÉREZ CORONEL 114	Dr. ARGIMIRO BRACAMONTE.....…122
Dr. CARLOS MIGUEL ZAPATA ESCALONA.....123	Dr. SEGUNDO J. BARROETA BRICEÑO.....126
Dr. CARLOS RIVERO RODRÍGUEZ..... 130	Dr. FRANCISCO FINIZOLA CELLI..... 136
Dra. MARIA A. MEJIA DE ALEJOS..... 141	Dr. DAVID AGÜERO SEGURA 143
Dr. JOSÉ ERNESTO MOROS GUEDEZ.....144	Dr JOSÉ RAFEL AGÜERO 146
Dr. FÉLIX NAZARENO PIFANO..... 148	Dr. RAFAEL JOSÉ VETENCOURT ROJAS 149
Dr. JUAN BAUTISTA SALDIVIA.....…155	Dr. CARLOS ANTONIO GUILLEN CRESPO 159
Dr. FRANCISCO JONÁS MENDOZA 165	Dr. JESUS MARIA MENDOZA MENDOZA 166
Dr. CARLOS LISCANO LUNA 169	

- Agustín Callejas Viera: ***Argimiro Bracamonte: Un valor civil y pedagógico***. Universidad Centroccidental Lisandro Alvarado (Ed.). Barquisimeto 2003. 366 págs. ISBN 980 3200 488.

El Dr. Argimiro Bracamonte fue jefe del Servicio Cardiovascular, en los inicios del Hospital Central de Barquisimeto (1956-58). El libro se publica como parte de los actos del 40mo. aniversario de la Escuela de Medicina de la UCLA.

Figura derecha: Portada del libro: *Argimiro Bracamonte: Un valor civil y pedagógico*. (Ejemplar de la Biblioteca del Decanato de Medicina).

- Angélica De La Cruz González; Marco Antonio Perdomo Rodríguez; Rafael Ángel Rodríguez Cinicolo; Adaucio Ramón Morales Pernalete; y Liliana Coromoto Valdéz Padilla: ***Programa de Educación Diabetológica para Pacientes***. Barquisimeto 2003. 52 págs.

Figura derecha: Portada del libro: Programa de Educación Diabetológica para Pacientes (ejemplar de la Biblioteca, Decanato de Medicina).

El libro es el material de la tesis de pregrado para Médico Cirujano UCLA 2002 de los Brs. De La Cruz, Perdomo, Rodríguez y Valdéz, de la cual el Dr. Morales, Especialista en Medicina Interna HCAMP 1998 y profesor del Dpto. de Medicina Preventiva del Decanato de Medicina, es tutor. Una síntesis se publica también en la Rev Medicina Interna 19(1-2): 96-101, 2003.

- Antonio Iglesias Gamarra: ***Historia del Lupus***. Asociación Colombiana de Reumatología (Ed.); Bogotá, agosto 2003.

En él se hace referencia (pág. 634) al 1er. libro sobre el tema publicado en Hispanoamérica, en 1977, por el Dr. Pablo José Pineda Vásquez, del HCAMP.

Figura derecha: referencia en la página 634 al libro del Dr. Pineda.

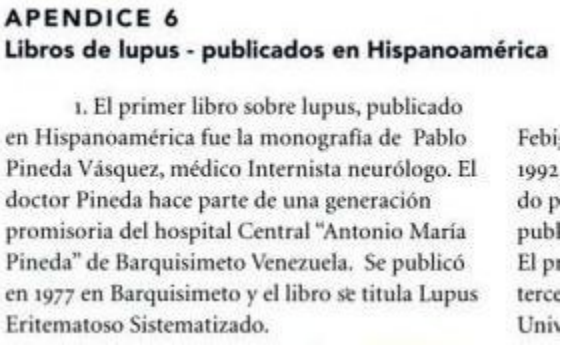
APENDICE 6

Libros de lupus - publicados en Hispanoamérica

1. El primer libro sobre lupus, publicado en Hispanoamérica fue la monografía de Pablo Pineda Vásquez, médico Internista neurólogo. El doctor Pineda hace parte de una generación promisoria del hospital Central "Antonio María Pineda" de Barquisimeto Venezuela. Se publicó en 1977 en Barquisimeto y el libro se titula Lupus Eritematoso Sistematizado.

- Enrique José Meléndez Crespo: ***Parasitología Médica Básica. Protozoosis***, 3ra Edición. Ediciones Fundaeduco, Barquisimeto 2003.

El Dr. Meléndez Crespo es profesor de la Sección de Parasitología, Dpto. de Medicina Preventiva y Social, Decanato de Medicina, UCLA

OBITUARIOS, año 2003 (diferentes fechas, orden cronológico)**:**

- Dr. Lorenzo Antonio Vivas, 91 años (13-6-1911 al 3-1-2003, Caracas), 1er. presidente del CEDES y 1er.

director de la Escuela de Medicina.

Figura derecha: Dr. Lorenzo Antonio Vivas, (Fotografía Oficial Galería Rectores de la UCLA, fecha no conocida).

- **Prof. Francisco José Rojas Rodríguez**, 84 años (Cabudare, Estado Lara, 11-3-1918 al 8-2-2003, Barquisimeto, Estado Lara). Ex presidente de la Asamblea Legislativa del Estado Lara, firmante del decreto creador del Premio “Armando Velásquez Mago”, a otorgarse en las Jornadas Pineda (1965). Fue conocido por propios y extraños con el cariñoso apodo de “Coché”. La Unidad Escolar Cabudare, en la Urb. Los Pinos, recibirá su nombre como epónimo.

Figura izquierda: Prof. Francisco José Rojas Rodríguez (fotografía: Asamblea Legislativa del Estado Lara).

- **Dr. Fermín Vélez Boza**, 86 años (La Guaira 5-11-1916 al 13-3-2003 Caracas). Jefe del Servicio de Dietética del INN y profesor de la UCV. Fue conferencista invitado a las Jornadas Pineda 1970.

- **Dr. Rafael Antonio Daza Soteldo** (7-7-2003, Caracas), Médico del Hospital La Caridad (1936-38). Ingresó como asimilado a las Fuerzas Armadas, donde alcanzó el grado de TCnel. Compañero de promoción (UCV 1936) de los Drs. José María Pérez Coronel, Guillermo Luna García, Fernando Garmendia Yépez, y Tarcisio Anzola Falcón, también médicos del Hospital La Caridad.

- **Dr. Félix Pifano Capdevielle**, 91 años (San Felipe, Estado Yaracuy, 1-1-1912 al 8-8-2003, Caracas). Fue profesor de la UCV, fundador del Instituto de Medicina Tropical y Decano de la Facultad de Medicina. En 1962 fue miembro de la Comisión Organizadora de la Escuela de Medicina del CEDES y conferencista invitado a las Jornadas Pineda 1963. El núcleo del Decanato de Medicina de la UCLA en el Hospital Central de San Felipe, Estado Yaracuy, tomará (2005) su nombre como epónimo.

Figura derecho: Dr. Félix Pifano Capdevielle, fotografía reciente,autor y fecha desconocidos.

El Dr. Pifano es egresado como Br. del Colegio La Salle de Barquisimeto en 1928 y, en 1935, recién graduado, trabaja como médico en el Hospital San Agustín, luego nominado sucesivamente Hospital Policlínico “Plácido Daniel Rivero Rodríguez” y Hospital Central “Dr. Plácido Daniel Rivero Rodríguez”, de San Felipe, lugar este último donde se construye el núcleo que recibirá su nombre como epónimo.

- **Dr. Oswaldo José Citterio Bello** (15-9-2003). Profesor de Fisiología del Decanato de Medicina, directivo del Colegio de Médicos del Estado Lara y miembro del Comité de Redacción de la Revista Centro Occidental de Medicina.

- **Dr. (Abg.) Guillermo José Luna**, 66 años (El Tocuyo, Estado Lara, 2-7-1937 al 8-11-2003, Barquisimeto). Lic en Biblioteconomía y Abogado (UCV), fue profesor de la Escuela de Administración y director de la Biblioteca Central, en la UCO, Presidente del Colegio de Abogados del Estado Lara, presidente de la Asamblea Legislativa (1974-75), gobernador del Estado Lara (1986-88) y diputado al Congreso Nacional (1989-94).

Figura derecha: Dr. (Abg.) Guillermo José Luna (fotografía: diario El Impulso, toma de posesión como gobernador de Lara, 1986).

Durante su mandato como gobernador se construyó la Admisión Obstétrica en la planta baja, lado Sur de la Emergencia General del HCAMP. El Dr. Francisco José Cañizalez Verde publica (diario El Impulso ,14-11-2003) un extenso obituario sobre su vida y obras titulado: *El negro Luna*.

PUBLICACIONES PERIÓDICAS, año 2003 (orden alfabético 1er. autor, diferentes fechas):

- Rafael Vicente Andrade Andrade; Nathalie Rodríguez Álvarez; Zamir Zoeli Suárez Sisiruca; María Isabel Castro R; Belkis Crespo H; Suhail Pastora Falcón Bravo; Milagros Josefina Puertas Ramírez; Adriana del Carmen Yépez Perdomo: ***Proyecto de vida de los adolescentes de la UE Cardenal Marcelo Spinola. Barrio El Tostao. Área de influencia del Ambulatorio Urbano Tipo II Simón Bolívar. Barquisimeto Estado Lara. Mayo Septiembre 2000***. Arch Venez Puer Pediat 66(3): 8-22, Jul. - Sep. 2003.

  Trabajo ganador del 1er. Premio en el XLIX Congreso Nacional de Pediatría 2003. Los autores son miembros de la XLIII promoción de Médicos Cirujanos UCLA 2001. La Dra. Suhail Pastora Falcón Bravo es médico interno del HCAMP; el Dr. Andrade es residente del Ambulatorio de Cabudare; las Dras. Rodríguez, Suárez y Crespo son médicos internos del HGPO-IVSS de Barquisimeto; la Dra. Puertas es residente del HGPO-Carora; y la Dra. Castro es pediatra del Hospital "Rafael Antonio Gil" de Duaca.

- Julio Alexis Baptista Zambrano: ***Eficacia del tratamiento combinado de la perfusión tubárica con la inseminación intrauterina en pacientes con infertilidad***. *Boletín* Visión Morfológica 4(2): 5-6, 2003.

  El trabajo es la tesis de grado para Especialista en Obstetricia y Ginecología HCAMP-UCLA, promoción 2002.

- Luis Alfonso Colmenares Suárez: ***Dr. Humberto Campins (1911-1998): su aporte a la Micología Médica Nacional***. Gaceta Médica de Caracas 111(4): 275-279, Dic. 2003.

  El trabajo analiza varias publicaciones, realizadas por el Dr. Campins en la Gaceta Médica de Caracas, cuando era funcionario de los hospitales "Antonio María Pineda" y Central de Barquisimeto.

- Garmendia Pomares, Jenny Valentina; Rondón Lugo, Antonio; Gennaro L, Carlos A; Tassinari C, Paolo Antonio; Rincones López, Héctor José; Prado Montilla, Áurea Victoria; Montagne Wadskier, Luisa Morelba; Cerullo de Mijares, Concheta; Acevedo Sucre, Gustavo; Guadagnini, Elizabeta Carmen; Bouchard Pereira, Morella Cristina; Sarmiento Mendoza, Luis Fernando; Urdaneta Pérez, Eduardo Rafael; Camacho, Jonathan; y Hernández, Gemzel: ***Experiencia terapéutica con Desloratadina en urticaria crónica idiopática***. Dermatología Venezolana 41(1): 18-23, 2003.

  Estudio multicéntrico en varias ciudades del País. Por Barquisimeto participó la Dra. Prado, adjunta del Servicio de Dermatología del HCAMP.

- González Mata, Antonio José; Maitín de González, Míriam Josefina; Colina Escalona de Guevara, Lesbia del Rosario.: ***Sífilis Congénita (códigos 090 y A50.9)***. Antibióticos e Infección 11(4): 73-75, 2003.

  Todos los autores fueron miembros del Dpto. de Pediatría del HCAMP, ahora convertido en HUPAZ.

- Grupo Venezolano de Vigilancia de la Resistencia Bacteriana: ***Actualización de los datos de resistencia bacteriana a los antibióticos en Venezuela. Período Julio 2001 – Diciembre 2002. Resistencia de los Staphylococcus aureus a los antimicrobianos en 35 hospitales de Venezuela***. Rev Soc Ven Microbiol. 3 (1), Caracas 2003.

  La publicación la realiza el «Grupo Venezolano de Vigilancia de la Resistencia Bacteriana», integrado por 35 hospitales públicos y privados de Venezuela. Los miembros del HCAMP son los Lics. Rafael Alfonso Roa Brito, Carmen Cecilia Saad Loreto, Yolanda Guédez, Carmen Rodríguez y Pablo José Gutiérrez Olivares, de la Sección de Microbiología del Servicio de Laboratorio Central.

  En el HCAMP los datos del estudio se incluyeron en un Informe del Servicio de Microbiología titulado: *Patrón de Resistencia bacteriana: Hospital Central Universitario 'Antonio María Pineda', Hospital Pediátrico Universitario 'Agustín Zubillaga'. Barquisimeto 2003*, firmado por el jefe del Servicio Lic. Rafael Alfonso Roa Brito.

- Hammond Figueroa, Frank Gregory; Piña de Castro, Ysamar V: ***Diagnóstico y asesoramiento genético en 246 niños con retardo mental en el Centro de Desarrollo Infantil Nº 15, Barquisimeto, 1996-2001***. Arch Venez Puericultura y Pediatría 66(1): 2-13, Ene. - Mar. 2003.

  El Dr. Hammond y la Lic. Piña son, respectivamente, médico jefe-fundador y biólogo especialista de la Unidad de Genética Médica HCAMP-UCLA.

- Sandra Paola Jaramillo Ruales; Rosario Martín Mendoza; Emma Alejandrina Armanie Cabral; Giselle Mercedes Ortiz Barrios; y José Antonio Hernández: ***Factores de riesgo presentes en el ambiente laboral y síntomas referidos por los niños y adolescentes pregoneros. Barquisimeto, Estado Lara. Marzo 2000***. Salus Militae 28 (1-2): 50-55, Ene. - Dic. 2003.

  Los autores son estudiantes de medicina de la UCLA (luego médicos cirujanos 2001), en pasantía por el HCAMP. Los Drs. Armanie, Martín, y Ortiz serán luego (en diferentes fechas) residentes (y egresados como especialistas) de Medicina, Dermatología y Cirugía Plástica del HCAMP, respectivamente.

- Fernando Jimeno Gallad y Nery de la Cruz Montero Diaz: *Desnutrición en hemodiálisis: Prevalencia y evolución.* Nefrología Venezolana 5(4): 87-91, Oct. - Dic. 2003.

  El Dr. Jimeno y la Lic. (Nut.) Montero son adjunto y nutricionista, respectivamente, de la Unidad de Diálisis, Servicio de Nefrología, del HCAMP.

- Lugo de Vallin, Nelly del Valle; Maradei de Irastroza, Idania; Pascuzzo Lima, Carmine; Ramírez Sánchez, Manuel Segundo; Montesinos, C,: ***Thirty-five cases of S-Carboxymethylcysteine use in Paraquat poisoning***. Vet Hum Tox 45 (1): 45-46, February 2003.

  Los Drs. Maradei y Ramírez son especialistas toxicólogos del Centro Toxicológico Regional Centro Occidental “Dra. Elba L Bermúdez”, el cual tiene sede en el HUPAZ (antes en el HCAMP) y atiende los pacientes del HUPAZ y del HCUAMP.

- Montilva Najul, Mariela Lourdes; Nieto Martínez, Ranfis Enrique; Ferrer Gómez, María Antonia; Durán de Balza, Chiquinquirá de Lourdes; Mendoza, Marco Antonio; Lic (Bioa.) Pérez, Mirleny del Carmen: ***Uso del método de necesidades básicas insatisfechas en la detección de comunidades con mayor riesgo de desnutrición***. An Venez Nutr 16 (1): 16-22, 2003.

  Las Dras. Montilva y Ferrer son jefa y adjunta del CERN del Dpto. de Pediatría del HCAMP, ahora del HPAZ; el Dr. Nieto es especialista en Medicina Interna UCLA-HCAMP 2002. La Lic. Durán es jefa del Dpto. de Nutrición y Dietética del HCAMP.

- Morales Pernalete, Adaucio Ramón; De La Cruz González, Angélica; Perdomo Rodríguez, Marco Antonio; Rodríguez Cinicolo, Rafael Ángel; Valdéz Padilla, Liliana Coromoto; Acuña Martínez, Yuselis Inés; Anchicoque Jauregui, Sara; Bodarenko González, Pablo; Carvallo Blanco, Nery Santiago; Castañeda Hernández, Belinda Matilde; Chuello Pineda, Ender Antonio; Montes Mujica, Humberto Ramón; Perozo Rodríguez, Heyner Luis; Roa Pérez, Wenza Keila Mayira: ***Un programa de educación diabetológica centrado en el aprendiz y en principios androgógicos, dirigido al desarrollo de habilidades de autocontrol de la Diabetes Mellitus***. Rev Medicina Interna 19 (1-2): 96-101, 2003.

  El trabajo es una síntesis de las tesis de pregrado de los autores para médicos cirujanos UCLA en 2002, de la cual el Dr. Morales es tutor. A la fecha los Drs. Chuello, Perozo y Roa son médicos internos del HCAMP.

- SVPP: ***Pautas para el Manejo de la Meningitis Bacteriana en Niños***. Arch Venez Puer Ped 66 (Sup. 3), octubre 2003.

Trabajo con múltiples autores a nivel nacional, donde los Drs. Antonio José González Mata y Francisco Antonio Ciccone D'Amato, jefes de Servicio del HUPAZ, participan como redactores en el Capítulo: *Tratamiento Coadyuvante*.

IX – ADENDO 2003

JORNADAS ROTAPLAST EN BARQUISIMETO

Durante el año 2003 se realizaron en el HCAMP 2 jornadas de Corrección Quirúrgica de Labio y Paladar Hendido por un equipo de voluntarios de Rotaplast Internacional, patrocinadas por los clubes rotarios de la ciudad:

- del 3 al 14-9-2003, III Jornadas Rotaplast Barquisimeto. Cirujanos Plásticos: Drs. Richard J Zienowicz y Anne DeLaney. Se operaron 92 pacientes.

- del 3 al 14-11-2003, IV Jornadas Rotaplast Barquisimeto. Cirujanos Plásticos: Drs. Richard R Lawrence y Mehlon A Kerr. Se operaron 85 pacientes.

Es la 1ra. vez que se realizan 2 jornadas (el nombre oficial es Misiones) el mismo año (volverá a ocurrir en el 2008). Las Jornadas anteriores (la I y II) ocurrieron en 2001 y 2002.

Ambas jornadas contaron con numerosos colaboradores locales, entre ellos, Vanessa Tovar, participante del Youth Exchange Program del Rotary International y actual Miembro del Rotarac Intenacional en Barquisimeto, quien actuó como interprete en el pabellón de cirugía.

La Srta. Tovar (estudiante de TSU en Informática, Instituto Tecnológico "Antonio José de Sucre") participará en un total de 5 misiones de Rotaplast en Barquisimeto hasta 2005, cuando inicia estudios en la Universidad "Alejandro de Humboldt" en Caracas, donde se graduará de Ing. en Informática en el 2009.

Figuras inferiores (Izq. a Der.) Drs. DeLaney, Kerr y Zienowicz, cirujanos, y Srta. Tovar, interprete, participantes en las Jornadas de Rotaplast Internacional 2003 en Barquisimeto.

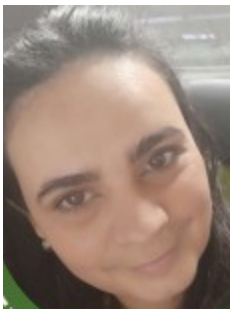

SIGUIENTE:
Capítulo 69. Año 2004 HCAMP

ANTERIOR:
Capítulo 67. Año 2002 HCAMP

COMENTARIOS Y OBSERVACIONES: hcamp-historia@mailfence.com