CAPÍTULO 3

EL SEGUNDO HOSPITAL DE CARIDAD (I) 1878 – 1884: PRE ESCUELA DE MEDICINA

La incorporación de las primeras enfermeras y del Dr. Antonio María Pineda Bujanda. La Sociedad de Beneficencia. La creación del Colegio Federal de 1ra. Categoría. La llegada del Dr. Luis Razetti Martínez.

1878

Autoridades Locales:
Presidente del Estado Barquisimeto: Gral. Jacinto Fabricio Lara Urrieta.

INAUGURACIÓN DEL HOSPITAL
Se inaugura el Hospital el 1-12-1878. Discurso de Orden por el Gral. Juan Tomás Pérez Fernández (Jefe del Estado Mayor del Ejército de Occidente, representante del Presidente del Estado Barquisimeto Gral. Jacinto Fabricio Lara Urrieta).
Capacidad instalada: 12 camas funcionando.
Presidente de la Junta de Beneficencia: Pbro. Dr. (Teo.) Juan Pablo Wohnsiedler Morán.
Personal médico: Drs. José de Jesús Fréitez Hernández y Telésforo Oberto y Lic. Candelario Varela.
Ecónomo-Directora: Sra. Mercedes Galán de Sequera.
Desde un comienzo, el Hospital se declara abierto[1], para que todos los médicos de la ciudad pueden atender y operar en él, aunque solo los designados por la Junta de Beneficencia reciben salario de la municipalidad. Para colaborar con el Hospital en lo económico, se creó la Sociedad Benéfica de Señoras[2], presidida por la Sra. Mercedes Galán de Sequera, ecónoma del Hospital, quien vivía en el mismo.

[1] Este es un concepto novedoso, que se empieza a aplicar desde este nuevo hospital, y que sin duda, contribuyó a reforzar los nexos del mismo con los profesionales y comunidad en general de la ciudad, permitiendo que los más prestigiosos médicos de la época ejercieran en el Hospital, sin pertenecer a su nómina. El hospital funcionará bajo esta norma hasta su nacionalización, en 1.950.

[2] Esta Sociedad realiza bazares benéficos, para obtener recursos para el funcionamiento del Hospital.

ASAMBLEA CONSTITUYENTE
Se instala (11-12-1878) la Asamblea Constituyente en Caracas. El Dr. (Abg.) Manuel Francisco Samuel Sánchez, miembro de la Junta de Beneficencia que construyó el recién inaugurado Hospital de Caridad de Barquisimeto y cuñado del Gral. Jacinto Fabricio Lara Urrieta, es designado Vicepresidente de la Asamblea.

La Asamblea fue convocada por la inestabilidad política provocada por el fallecimiento súbito (30-11-1878, pulmonía aguda) del Presidente de la República en ejercicio Gral. Francisco Linares Alcántara.

1879

Autoridades Locales:
Presidente del Estado Barquisimeto: Gral. Jacinto Fabricio Lara Urrieta.
Presidente del Concejo Municipal: Gral. Gumersindo Giménez de Medina.

El Gral. Giménez viene de ser Vicepresidente del Concejo en 1877 y antes, fue Presidente Interino del Estado en 2 oportunidades: 1854 y 1875. Muy relacionado con la familia Pineda, el Mcal. Juan Crisóstomo Falcón Zavarce (familiar de Dolores Sanabria Falcón, esposa del Dr. Antonio María Pineda Ayala) a la fecha Presidente de Venezuela, le otorgó en 1864 el título de Gral. de División.

ASAMBLEA CONSTITUYENTE
El Congreso de Plenipotenciarios (Asamblea Constituyente), en su 3ra. conferencia (30-4-1879), propone reducir de 20 a 7 los estados del País y crear el Estado Norte de Occidente, que reúne los Estados (ahora llamados secciones) Barquisimeto, Yaracuy y Falcón.

El cambio no se hará efectivo hasta la Constitución de 1881.

LAS PRIMERAS ENFERMERAS DEL HOSPITAL DE CARIDAD
Ingresan como "enfermeras" al Hospital de Caridad las 5 hermanas María Pérez: Srtas. María Irene, María Cleofe, María Francisca, María Antonia y María Adelaida.

Es el 1er. relato oficial de la contratación de personal fijo no médico para atender a los enfermos en el «nuevo» Hospital de Caridad. Las crónicas de la época se les menciona como «enfermeras», sin embargo, no se conoce que las hermanas Pérez tuvieran algún tipo de estudio o preparación al respecto. Aunque a este grupo se les relata en las crónicas como las 1ras. enfermeras, ya el Dr. Fréitez Hernández había contratado, en el antiguo hospital, a las Sras. Judas (también 2 hermanas) para realizar esta actividad, las cuales no se mencionan en los reportes del Hospital. No sabemos si las Sras. Judas se retiraron con la apertura del nuevo hospital (lo que parece mas probable) o continuaron en el mismo en otras funciones.

RETIRO DE MERCEDES GALÁN
Se retira del Hospital la Sra. Mercedes Galán de Sequera, Ecònoma directora y presidenta-fundadora de la "Sociedad Benéfica de Señoras".

La dirección administrativa del Hospital fue asumida directamente por la Junta de Beneficencia, presidida por el Pbro. Dr. (Teo.) Juan Pablo Wohnsiedler Morán. No se encontraron datos sobre sí la Sra. Galán continuó en la «Sociedad Benéfica de Señoras», la cual seguirá realizando actividades hasta 1881, cuando se extingue.

COLEGIO NACIONAL
Se designa (Resolución del 20-5-1879, Ministro de Fomento: Gral. Angel Félix Barberil) al Dr. (Abg.) Jesús María Arroyo y al Lic. (Abg.) Eliodoro Trifón Pineda Bujanda como Rector y Vice-rector, respectivamente, del Colegio Nacional del Estado Barquisimeto.

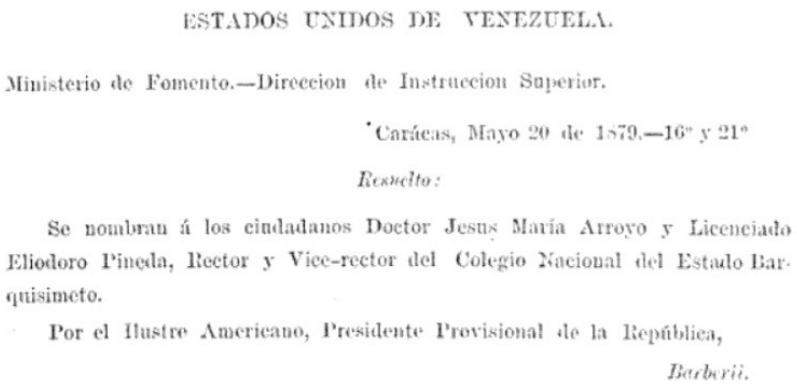
ESTADOS UNIDOS DE VENEZUELA.

Ministerio de Fomento.—Direccion de Instruccion Superior.

Carácas, Mayo 20 de 1879.—16° y 21°

Resuelto:

Se nombran á los ciudadanos Doctor Jesus María Arroyo y Licenciado Eliodoro Pineda, Rector y Vice-rector del Colegio Nacional del Estado Barquisimeto.

Por el Ilustre Americano, Presidente Provisional de la República,

Barberii.

Figura derecha: Resolución del Ministerio de Fomento nombrando autoridades del Colegio Nacional de Barquisimeto (puede verse en: *Memoria del Ministerio de Fomento al Congreso de los Estados Unidos de Venezuela en 1.880*. Imprenta de la Gaceta Oficial, Caracas 1880; pág 302).

A la fecha, el Colegio Nacional de Barquisimeto es el único colegio público existente en el Estado. Entre 1835 y 1869 existieron 2: El Tocuyo y Barquisimeto, pero el de El Tocuyo cerró en 1869, quedando solo el de Barquisimeto.

SOCIEDAD DE BENEFICENCIA
Empieza la publicación del quincenario *La Beneficencia*[1], órgano oficial de la Sociedad de Beneficencia[2]. Editor e impresor: Gral. Gumersindo Giménez Medina, calle del Libertador N° 13 (al oeste del Palacio de Gobierno, hoy día carrera 19 entre calles 24 y 25). Se publicará hasta 1881.

[1] Patrocinado por la Sociedad de Beneficencia, a la cual pertenecen miembros de la Junta de Beneficencia del Hospital, es el 1er. periódico originado en el Hospital de Caridad (el 2do. será el Boletín

del Hospital de Caridad, en 1888) y publica, por 1ra. vez en Barquisimeto, artículos informativos de contenido médico, en colaboración con médicos del Hospital. Algunos historiadores lo señalan como el 1er. periódico «médico» en la historia de la ciudad (Luis Alejandro Angulo Arvelo: *Resumen Cronológico de la Historia de la Medicina en Venezuela.* 2da. Ed. Ediciones OBE-UCV, Caracas 1979, Cap. III).

[2] La Sociedad de Beneficencia es una asociación de ciudadanos que colabora con la Junta de Beneficencia en el mantenimiento del Hospital de Caridad, a la fecha presidida por el Fta. Domingo Fernández Varaona, figurando como miembros los médicos del Hospital de Caridad Drs. José de Jesús Fréitez Hernández, Telésforo Oberto y el Lic. Candelario Varela. Realiza actividades de recolección de fondos para el Hospital (y para otras obras benéficas como Iglesias, plazas, etc) a través de la «Sociedad Benéfica de Señoras», constituida por familiares de miembros de la Sociedad.

COLEGIO SAN AGUSTÍN
Se autoriza (Resolución del 30-7-1879, Ministro de Fomento: Dr. (Abg.) Francisco González Guinán) al Colegio San Agustín de Barquisimeto, regido por el Pbro. Dr. (Teo.) Juan Pablo Wohnsiedler Morán, para dictar cursos de Filosofía y conferir grados de Bachiller.

Varios egresados de este Colegio serán luego médicos del Hospital de Caridad de Barquisimeto.

TÍTULOS UNIVERSITARIOS, año 1879 (orden alfabético):

- Br. **Francisco Antonio Bolaños**, recibe el titulo de Farmacéutico, de la UCV.

El Far. Bolaños luego se radicará en Barquisimeto, adquiriendo la Botica Olivares y sus sucursales, proveedor de medicamentos al Hospital de Caridad. Será directivo-fundador de la Cámara de Comercio y Directivo del Concejo Municipal, donde participará en diversas actividades de la Junta de Fomento constructora del Hospital La Caridad. Su hija, Obdulia Bolaños, casará con Eduardo Francisco Pineda Castillo (hermano mayor del Dr. Antonio María Pineda Castillo), hijo del Lic. (Abg.) Eliodoro Pineda Bujanda, hermano del Dr. Antonio María Pineda Bujanda, director del Hospital.

"*Para 1880 Barquisimeto tenia 3 boticas pero todas de un solo dueño. Carora tenía una que hacía importaciones directas y vendía al dueño de las boticas de Barquisimeto*", según se relata en el libro: Cecilio Zubillaga Perera. *La Voz del Común*. Editorial Ávila Gráfica. Caracas 1950; pág. 111.

- Br. **Juan Alberto Olivares Silva**, obtiene el titulo de Agrimensor Público en el Colegio Federal de 1ra. Categoría del Estado Carabobo, con sede en Valencia, donde es estudiante de Medicina.

OBITUARIOS, año 1879 (orden cronológico):

- **Dr. Eliseo Acosta Fonseca** (sepsis), 59 años (San Sebastián de los Reyes, Aragua, 1818 - 1879, París, Francia), Dr. en Medicina, UCV, 1847 (reválida); Catedrático de Cirugía de la UCV, donde había remplazado al Dr. José María de los Dolores Vargas Ponce.

Figura derecha: Dr. Eliseo Acosta Fonseca (retrato en Academia Nacional de Medicina).

Para el momento de su muerte, ejercía en París, en el mismo Hospital donde Antonio María Pineda Bujanda terminaba sus estudios de medicina. Posteriormente el Hospital de Caridad de Barquisimeto, bajo la dirección del Dr. Pineda, nominará una de las salas en su honor.

- **Gral. Simón Antonio Escovar Alvarado**, 39 años (El Tocuyo, 15-4-1840 al 24-4-1879, Barquisimeto). Hijo del 1er. ecónomo del Hospital de Caridad; fue 1er. gobernador designado del Estado Barquisimeto (1870), Diputado provincial y actual vicerector del Colegio Nacional*. Poeta destacado, ganador de premios enlos

concursos literarios de 1874 y 1879. A la fecha era editor y redactor de los periódicos *La Unión Liberal* y *El Criterio Liberal* (creados en 1878) que dejan de circular. Previamente editó en Barquisimeto *La Luz de Abril* (1875), *El Pensamiento Liberal* (1875), y *El Eco del Estado* (1877).

*** En su lugar se designará al Lic. (Abg.) Eliodoro Trifón Pineda Bujanda.**

1880

Autoridades Locales:

Presidente del Estado Barquisimeto: Gral. Jacinto Fabricio Lara Urrieta, hasta Junio;
Gral. Felipe Leonardo Falcón*****

*** Designado por Decreto Nº 9 del 3-6-1880; Presidente: Gral. Antonio José Guzmán Blanco; Ministro Relaciones Interiores: Gral. Lino Duarte Level.**

GRADUACIÓN DEL BR. LISANDRO ALVARADO COMO AGRIMENSOR PÚBLICO

El Br. Lisandro Alvarado Marchena obtiene (Resolución del 13-1-1880, Ministro de Fomento: Dr. (Abg.) Francisco González Guiñan) autorización para recibir el título de Agrimensor Público, a ser expedido por la UCV

ESTADOS UNIDOS DE VENEZUELA.

Ministerio de Fomento.—Direccion de Instruccion Superior.

Carácas, Enero 13 de 1880.—16 y 21.

Resuelto:

Vista la solicitud del ciudadano Bachiller Lisandro Alvarado, que comprueba haber llenado los requisitos exigidos para obtener el título de Agrimensor público, segun lo prevenido por el artículo 7º del Decreto Ejecutivo de 19 de Noviembre de 1872; el Ilustre Americano, Pacificador, Regenerador y Presidente Provisional de la República, ha tenido á bien resolver, se expida al expresado ciudadano el título de Agrimensor público, quedando él, desde luego, en aptitud de ejercer sus funciones en la República, y debiéndose á sus actos la fé que merezcan segun las leyes.

Por el Ejecutivo Federal,

Gonzalez Guiñan:

Figura Derecha: Resolución del Ministerio de Fomento autorizando la expedición del título de Agrimensor Público al Br. Lisandro Alvarado (puede verse en: *Memoria del Ministerio de Fomento al Congreso de los Estados Unidos de Venezuela en 1880*. Imprenta de la Gaceta Oficial, Caracas 1880; pág. 352).

A la fecha es estudiante de medicina de la UCV desde 1878. Egresará como Dr. en Ciencias Médicas en 1884.

CASA DE BEATRIZ TORRES DE SALAZAR

Se registra la venta (Registro Principal del Estado, 13-1-1880) donde el Pbro. José Ignacio Bereciartu, cura interino de la iglesia parroquial La Concepción, vende una casa que pertenece a la Iglesia, a la Sra. Beatriz Torres de Salazar, por la cantidad de Bs 2.000, la cual tiene como limites:

" *Este, casa y solar del Hospital de Caridad; norte el templo de La Concepción, quedando de por medio la plazoleta meridional de la iglesia y la Calle Villarroel; sur la antigua calle de la barranca que da al rio Turbio; y oeste, escombros de la cárcel que había en esta ciudad antes del 26 de marzo de 1812*".

La calle Villarroel y la calle de la Barranca son respectivamente las carreras 15 y 14 hoy en día. Es la misma casa que el Dr. Antonio María Pineda Bujanda, a nombre del Hospital de la Caridad (y del cual el Pbro. Bereciartu es también miembro de su Junta Directiva), le comprará a la Sra. Torres (12-6-1888, por la cantidad de 9.600 Bs) para ensanchar la edificación.

PERIÓDICO *EL ASPIRANTE* DE QUÍBOR

Se publica (28-2-1880) el 1er. Nº del 1er. periódico de Quíbor *El Aspirante*, semanario de intereses generales publicado por Pbro. Águedo Felipe Alvarado Liscano, R Ceballos Limardo, Gelasio Rivero, Clemente Liscano e Ismael Jiménez, quienes se asociaron para adquirir la 1ra. imprenta del pueblo, comprada al Dr. (Abg.) y Gral. Ramón Escobar Alvarado, de Barquisimeto. El periódico es asociado por diversos cronistas con los Drs. Luis María Razetti Martínez y José de Jesús Fréitez Hernández, del Hospital de Caridad de Barquisimeto

Al Dr. Luis María Razetti Martínez lo mencionan como colaborador de este periódico durante su estadía en Quíbor, al comienzo de su vida profesional en 1884 (Tarquino Barreto: *Antología y anotaciones sobre la historia y la cultura de Quíbor.* Tomo II. Edición Gobernación del Estado Lara,

Barquisimeto 1972; pág. 11); el Dr. (Abg.) Rafael Antonio Caldera Rodríguez, en su discurso: *Palabras en la sesión solemne del Concejo Municipal del Distrito Jiménez del Estado Lara, con motivo del centenario del nacimiento del Doctor Tomás Liscano. 27 de agosto de 1.985,* dice textualmente:

"*... Don Clemente Liscano fue, además, con Monseñor Alvarado y otros coterráneos, introductor de la primera imprenta en Quíbor y fundó el periódico «El Aspirante», de corta vida, pero que tuvo el privilegio de contar entre sus redactores nada menos que al doctor Luis Razetti.*",

sin mencionar fechas; sin embargo, en la historia de Quíbor se señala que el periódico solo se imprimió 7 meses (último Nº en julio 1880) por dañarse la imprenta. Reparada la imprenta en 1881, se imprime un nuevo periódico: *El Eco de Quíbor* (editado por Clodomiro Unda) que solo dura 3 meses, siendo sustituido por *El Tábano* (editado por Pablo Hilario Jiménez Mendoza), que otra vez, solo dura 7 meses al ser vendida la imprenta al Club de Amigos de El Tocuyo. En 1882 R Ceballos Limardo compra una nueva imprenta y Pablo Hilario Jiménez Mendoza edita un nuevo periódico: *El Céfiro* (1er.· Nº el 10-9-1882), el cual continuará circulando para el año que el Dr. Razetti se instala en Quíbor. El relato puede leerse en: Telasco Almarza MacPherson. *Diccionario histórico, geográfico, estadístico y biográfico del Estado Lara*. Imprenta y Librería de JA Segrestaa. Puerto Cabello 1883; pág. 403; y su lectura cuestiona la participación del Dr. Razetti en dicho periódico.

Mas reciente, el Prof. Nildo Rafael Echegaray, cronista de Quíbor, en su columna "Crónicas Quiboreñas" (diario El Informador, 28-8-2009, pág. 8A) se lee:

"*... el primer periódico de Quíbor fue El Aspirante que circuló por primera vez el 28 de febrero de 1880. Lo dirigió Don Clemente Liscano y tuvo como colaborador a Don Mariano Raldiriz, al doctor José de Jesús Fréitez, a Don Egidio Montesinos, al doctor Ramón Briceño, al doctor Pérez Limardo, al Licenciado Luis María Castillo, y otros. ...*",

curiosamente, el Dr. Razetti no es mencionado, y el Dr. José Antonio Pérez Limardo tiene para la fecha 15 años de edad (se graduará de Br. en 1881), por lo que es probable que se refiera a su hermano el Pbro. Dr. (Teo.) José María Pérez Limardo, a la fecha cura de El Tocuyo. De los otros mencionados, el Dr. José de Jesús Fréitez Hernández es médico del Hospital de Caridad y el Lic. (Abg.) Luis María Castillo Uzcátegui es profesor del Colegio Nacional, en Barquisimeto; el Br. Egidio Antonio Montesinos Canelón es director del Colegio La Concordia de El Tocuyo; el Br. Mariano C Raldiriz Ávila reside en Quíbor, retirado de la vida pública; y el Dr. (Abg.) Ramón Briceño reside en Barquisimeto y ejerce en esta ciudad y en Quíbor (colaborador del libro *Diccionario Histórico* de Telasco A MacPherson en 1883).

MINISTERIO DE GUERRA Y DE MARINA

El Lic. (Medicina) y Gral. Eladio Lara Urrieta es designado (3-6-1890) Ministro de Guerra y de Marina. Durará en el cargo hasta 1882 (en cuyo lapso su hermano, el Gral. Jacinto Fabricio, será electo 1er. presidente del recién creado Estado Lara).

COLEGIO NACIONAL DE NIÑAS

Por Decreto del 25-5-1880 del Presidente de la República, Gral. Antonio José Guzmán Blanco, se crea el Colegio Nacional de Niñas de Barquisimeto. Ministro de Fomento: Dr. (Abg.) Francisco González Guiñan.

El decreto puede leerse en el Tomo VIII de la *Recopilación de Leyes y Decretos de Venezuela*, página 372. Es la 1ra. institución pública de educación secundaria para niñas de la ciudad, y la 2da. del interior del país (la anterior fue el Colegio Nacional de Niñas de Carabobo, en Valencia, creado por el mismo Gral. Guzmán Blanco en 1874). A partir de este año se le adicionó el «de Varones» al Colegio Nacional de Barquisimeto.

EPIDEMIA DE FIEBRE AMARILLA

Se declara en Barquisimeto la existencia de una epidemia de Fiebre Amarilla (que se prolongará hasta 1881).

CEMENTERIO MUNICIPAL

El Dr. José de Jesús Fréitez Hernández, médico del Hospital de Caridad, donde fallecen gran número de enfermos por la epidemia de Fiebre Amarilla, propone la creación un Cementerio Municipal para Barquisimeto.

La propuesta se materializará con la creación del Cementerio Municipal de Barquisimeto al NO de la ciudad en 1884 (sustituye al cementerio de San José), luego (1916) bautizado Cementerio Bella Vista, hoy en día «Cementerio de la Calle 42» o «Cementerio Viejo» de Barquisimeto, que a su vez, será cerrado en 1960 por lleno total y sustituido por el cementerio del Oeste.

INCORPORACIÓN DEL DR. ANTONIO MARÍA PINEDA AL HOSPITAL

Se incorpora el Dr. Antonio María Pineda Bujanda al grupo de médicos de la ciudad que atienden en el Hospital de Caridad. Regresa de París, donde obtuvo el Diploma de Doctor en Medicina el 13-9-1880.

Figura Inferior: Diploma de Dr. en Medicina del Dr. Antonio María Pineda Bujanda. Facultad de Medicina de la Academia de París. Expedido el 27-9-1880. Firmado por el Ministro de Instrucción Pública, Jules Ferry, el 27-10-1880.

RÉPUBLIQUE FRANÇAISE.

Diplôme de Docteur en Médecine.

Le Ministre de l'Instruction publique,

Vu le certificat d'aptitude au grade de Docteur en Médecine accordé, le 7 Août 1880 par les Professeurs de la Faculté de Médecine de Paris, Académie de Paris au Sieur Pineda Antoine Marie, né à Barquisimeto département de Venezuela, le 17 Septembre 1851

Vu l'approbation donnée à ce certificat par le Recteur de ladite Académie;

Ratifiant le susdit certificat,

Donne, par les présentes, audit Sieur Pineda le Diplôme de Docteur en Médecine, pour en jouir avec les droits et prérogatives qui y sont attachés par les lois, décrets et réglements.

Fait à Paris, sous le sceau du Ministère de l'Instruction publique, le 27 Août 1880

Le Ministre de l'Instruction publique, Signé: Jules Ferry

Pour expédition conforme: Le Directeur de l'Enseignement Supérieur,

Délivré par le Recteur de l'Académie de Paris le 13 Septembre 1880.

Signature de l'impétrant: Antonio M. Pineda

Reçu n° 2460.

El Diploma original será cedido por la familia Pineda al Comité Organizador de las Jornadas Pineda 1984 (junto con otros documentos y fotografías), y forma parte de la Exposición Histórica sobre el HCAMP en el pasillo de las Oficinas de las Direcciones Adjuntas (Área administrativa del HCAMP) inaugurada en esas Jornadas, que al 2010 permanecía en el sitio, de donde se tomó la imagen anterior.

La llegada a Barquisimeto del Dr. Antonio María Pineda Bujanda es reseñada por el periódico *El Ateneo* de Barquisimeto el 4-12-1880 cuya nota dice:

"*... Han llegado recientemente a esta capital el Sr. Dr. Antonio María Pineda, quien hizo sus estudios de Medicina y Cirugía en la Universidad de París; el Sr. Dr. Rafael Pérez *, médico, cirujano, abogado y agrimensor, que hizo sus estudios y recibió sus grados en la Universidad*

***de Caracas; y ...*"**

*** Se refiere al Lic. en Medicina y Cirujía Rafael Antonio Pérez Villanueva, natural de El Tocuyo, ciudad donde se radica. Luego, al abrirse el Colegio Federal de 1ra. Categoría en 1884, se mudará para Barquisimeto, incorporándose como docente a la Facultad de Ciencias Médicas y médico que atiende en el Hospital.**

***El Ateneo* es un semanario (de «*ciencia y literatura, artes e industrias, noticias y sucesos, anuncios y comunicados*»), impreso desde el 26-6-1880 en la Imprenta Escobar (del Gral. Ramón Escovar), editado por Pedro M Azparren (último número conocido: Nº 63, del 17-9-1881).**

Figura derecha: Fotografía del Dr. Antonio María Pineda Bujanda para la época de su regreso a Barquisimeto. Fecha exacta y autor desconocidos, se atribuye a Vicente González Escalona («Fotografía Barquisimetana», calle Libertador Nº 75).

OBITUARIO, año 1880:

- **Lic. (Abg.) Andrés Guillermo Alvizú Torellas**, 76 años (Sarare, 1804 al 15-11-1880, Barquisimeto). Fue miembro del Congreso Constituyente de 1830; Jefe Político del Cantón Barquisimeto en 1833 y 1847; 3 veces diputado al Congreso Nacional; 2 veces diputado provincial y 2 veces presidente del Concejo Municipal. A lo largo de su carrera pública local participó en la creación y desarrollo posterior del Hospital de Caridad. Una calle de Cabudare recibirá su nombre como epónimo.

Figura derecha: Lic. Andrés Guillermo Alvizú Torrellas, retrato al carbón que se muestra en el Concejo Municipal de Palavecino.

1881

Autoridades Locales:

Presidente del Estado Barquisimeto: Gral. Felipe Falcón Gallegos;
Gral. José Victorio Guevara (Provisional).
Presidente del Estado Lara: Gral. Jacinto Fabricio Lara Urrieta
Secretario General de Gobierno: Gral. Felipe Falcón Gallegos.

El 27-4-1881 el Presidente Guzmán Blanco puso el ejecútese a la Constitución de 1881, que establece la división territorial en 9 estados y nace oficialmente el Estado Norte de Occidente formado por los anteriores estados Barquisimeto, Yaracuy y Falcón. Luego este mismo año (29-8-1881), por ley de división territorial, el Estado Norte de Occidente cambia su nombre a "Gran Estado Lara", abarcando solo los estados Barquisimeto y Yaracuy (llamados Secciones) y quedando Falcón como estado independiente.

El Gral. Guevara fue nombrado Presidente Provisional del Estado Barquisimeto por el Presidente de la República Gral. Antonio José Guzmán Blanco, para que realizara elecciones estatales, a las cuales concurre y gana el Gral. Jacinto Fabricio Lara Urrieta, quien toma de nuevo la presidencia del estado (ahora oficialmente llamado Lara), designando al Gral. Felipe Falcón Gallegos como Secretario General de Gobierno.

MINISTERIO DE INSTRUCCIÓN PÚBLICA

Se crea el Ministerio de Instrucción Pública (24-5-1881) por Decreto del Congreso de la República. Los Colegios Nacionales (y escuelas) se adscriben a este Ministerio. 1er. ministro: Dr. (Abg.) Aníbal Dominici Rodríguez.

Hasta la fecha, el manejo de los asuntos relacionados con la educación eran competencia del Ministerio de Fomento desde su creación en 1863, y antes, desde la 1ra. Constitución de 1830, del Ministerio (Secretaría) de Interior. Escuelas, Colegios Federales y Universidades quedan adscritas al nuevo Ministerio.

VENTA DE LAS RUINAS DEL HOSPITAL DE SAN LÁZARO
Se registra un documento público donde el Gral. Jacinto Fabricio Lara Urrieta (Presidente del Estado Lara) vende el «solar de ejidos» que perteneció al Hospital de San Lázaro* con una extensión de 45,5 m de frente y 30 m de fondo, el cual delimita:

«por el naciente Plaza Guzmán Blanco, Calle del Obispo por medio; por el poniente casa de Josefa Astudillo; por el Norte solar en fabrica de Leopoldo Torres; y por el Sur casa de los herederos del finado Lorenzo Bernal, Calle de la Paz por medio»

El comprador es el Gral. Juan de la Cruz Riveros, quien construye en el sitio su casa de habitacion. Las calles mencionadas: Obispo y La Paz corresponden a las actuales calle 26 y carrera 16, respectivamente, por lo que el terreno corresponde a la esquina SE de la cuadra. La plaza Guzmán Blanco es la misma plaza La Concepción, creada por el Ayuntamiento en 1842 en el lado Norte de la Iglesia La Concepción, que fue renombrada (1881) durante la 1ra. presidencia del Gral. Antonio Guzmán Blanco, y que luego será renombrada sucesivamente plaza Miranda (1986) y plaza Bolívar (1925). El terreno original del Hospital San Lázaro era de 63 (frente) x 64 (fondo) varas (52,7 x 53,5 m aprox., donde 1 vara = 83,6 cm), según el plano del mayordomo Lorenzo de Anzola de 1768, por lo que aparentemente las construcciones a su alrededor, después del terremoto de 1812, modificaron en varios metros su extensión original.

*** Se relata en Nieves Avellán de Tamayo: *La Nueva Segovia de Barquisimeto*. Ed. Academia Nacional de la Historia. Caracas 1992; 644 págs. (Tomo 1, pág. 209).**

PÍLDORAS DEL DR. OBERTO
Se publica (1-6-1881, diario El Siglo, Caracas, pág. 4) la promoción de las *Píldoras de Oberto para el Tratamiento de la Fiebre* del Dr. Telésforo Oberto, de Barquisimeto, con certificaciones* de los Drs. José de Jesús Fréitez Hernández, Pablo Bujanda Borras y R M Cortés.

El Dr. Oberto es el 1er. médico del hospital de Caridad en patentar un medicamento. El Dr. Fréitez es su jefe en el Hospital de Caridad y el Dr. Bujanda ejerce en la ciudad y luego será profesor en la Escuela de Medicina del Colegio Federal de 1ra. Categoría.

*** La «certificación» es una carta alabando las propiedades del medicamento y recomendando su uso. Como práctica común para la época, la solicita la empresa vendedora del producto mediante pago de honorarios a quien la emite, y se publica en la propaganda comercial del medicamento. Relacionados con el Hospital de Caridad de Barquisimeto serán muy publicitadas las «certificaciones» a la Emulsión de Scott, como reconstituyente, emitidas por los Drs. Telésforo Oberto, Rafael Fréitez Pineda y Juan Alberto Olivares Silva en 1894, y publicadas en El Cojo Ilustrado hasta la 1ra. década del siglo XX.**

ESCUELA NORMAL DE BARQUISIMETO
El Consejo Federal de Gobierno aprueba (9-12-1881) la Resolución que «… *establece una Escuela Normal de Institutores en la Ciudad de Barquisimeto»*, y el «*nombramiento de Director de la Escuela Normal de Barquisimeto, en el ciudadano Ananías Coté»*.

Los representantes electos por el Congreso al Consejo Federal de Gobierno, al aprobarse la Constitución de 1881, por el Estado Norte de Occidente, son los Grals. Felipe Falcón Gallegos (Senador) y Epifanio Ruíz (Diputado). Puede leerse en el libro: Consejo Federal de Gobierno (Ed.). *Memoria del Consejo Federal al Congreso de los Estados Unidos de Venezuela.* Imprenta La Opinión Nacional. Caracas 1882; pág. 36.

OBITUARIO, año 1881:

- **Farmacéutico Domingo Fernández Varaona**, 64 años (Barquisimeto, 20-12-1817 al 13-9-1881, Barquisimeto), Presidente de la Sociedad de Beneficencia del Hospital de Caridad e Inspector de Obras Públicas de la Ciudad.

Domingo Fernández Varaona administraba la botica heredada de su padre en la calle Real (luego Libertador) cruce con calle Concepción (luego Lara), esquina SE (hoy día carrera 19 con calle 24). La botica (fundada en 1831 por su padre Andrés Fernández, fue la 1ra. en la historia de la ciudad) cerró y la casa será vendida.

Con el fallecimiento del presidente de la Sociedad de Beneficencia, esta (y su rama operativa la «Sociedad Benéfica de Señoras») se disolvieron, y el patrocinio al periódico *La Beneficencia* cesó, el cual deja de publicarse. En 1888 el Dr. Antonio María Pineda Bujanda reactivará ambas actividades ahora centradas en el Hospital de Caridad, creando el *Boletín del Hospital de Caridad* (1ra. revista exclusivamente médica en la historia de la ciudad) y la «Sociedad de Damas de la Caridad».

1882

Autoridades locales:
Presidente del Estado Lara: Gral. Jacinto Fabricio Lara Urrieta.

NOMBRAMIENTO DEL DR. ANTONIO MARÍA PINEDA
El Dr. Antonio María Pineda Bujanda recibe nombramiento oficial, como médico del Hospital de Caridad de Barquisimeto y miembro de su Junta de Beneficencia, por la presidencia del Estado.

El Dr. Pineda ya atendía en el hospital, con carácter ad honoren, desde 1981, al poco tiempo de su arribo de Francia en diciembre de 1980.

BOTICA DE BENJAMÍN LUNA
Se instala en Barquisimeto la botica de Benjamín Luna S.

A lo largo del tiempo se convertirá en uno de los proveedores de medicinas para el Hospital de Caridad.

1883

Autoridades locales:
Presidente del Estado Lara: Gral. Jacinto Fabricio Lara Urrieta.

CUARTEL GENERAL Y HOSPITAL MILITAR
El Presidente del Estado Lara, Gral. Jacinto Fabricio Lara Urrieta, inaugura el nuevo[1] Cuartel Nacional y Hospital Militar[2], diseñado por el Arq. Evaristo Buroz, construido entre 1778 y 1880 por su administración en la esquina diagonal a la Plaza La Concepción, frente al terreno donde, hasta el terremoto de 1812, funcionaba el cabildo y la cárcel de la ciudad (donde luego se construirá el Hospital La Caridad).

[1] El cuartel (y parque de armas) de la ciudad funcionaba en la antigua casa de gobierno* de la calle Real (luego Libertador, hoy día carrera 19) con calle Bolívar (hoy día calle 22), esquina SE, desde 1859. Desde 1873, al asignar el gobierno nacional 500 hombres a la guarnición de Barquisimeto, el edificio se consideraba insuficiente.

*** La edificación (comprada por el gobernador Gral. Juan Jacinto Lara Meléndez, padre del actual Presidente del Estado, para sede del Gobierno en 1844) fue rifada y los fondos usados para construir el nuevo cuartel. El procedimiento de «rifas» se hará frecuente como medio de obtener recursos por organismos del estado. Será usado varias veces por el Dr. Antonio María Pineda Bujanda y el Concejo Municipal de Barquisimeto para proveer fondos de funcionamiento al Hospital de Caridad.**

[2] Es una confirmación oficial del funcionamiento de un «Hospital Militar» en Barquisimeto, ya establecida por Gobernador Gral. Lara Meléndez al adquirir la casa para la gobernación en 1842, la cual destinó "...*a la administración estatal, el cuartel y el hospital militar*". En realidad se trata de

un eufemismo de uso común para la época. En el interior de los cuarteles se establecía un local para aislar a los enfermos y heridos, llamado indistintamente «Enfermería» u «Hospital», que era atendido por personal de tropa (llamado «Enfermero»), habitualmente sin médico fijo*. Cuando se necesitaban los servicios de un médico se recurría a los existentes en la ciudad, a los que el Jefe de Guarnición cancelaba los servicios o consultas.

*** A partir de 1900, con el gobierno del Gral. José Cipriano Castro Ruíz, se empezará a nombrar médicos para los principales cuarteles y guarniciones del País, con sueldo por el presupuesto nacional. No se encontraron registros de nombramiento semejante para el Cuartel Nacional de Barquisimeto.**

El término Cuartel Nacional y Hospital Militar, aunque oficial, nunca fue popular (indicio de la poca relevancia que el «Hospital Militar», dentro del cuartel, tuvo en la comunidad) usándose el de Cuartel Nacional, nombre que conservará hasta 1933, cuando, después de ser ordenada su demolición y construcción en el mismo lugar de un nuevo cuartel de mayores dimensiones en 1930, es inaugurado por el presidente del Estado Lara Gral. Eustóquio Gómez Prato con el nombre de Cuartel "Gral. Jacinto Lara" (en honor al Gral. Jacinto Fabricio Lara Urrieta, quien hizo construir el Cuartel Nacional ahora demolido).
Ambos cuarteles marcaron hito en Barquisimeto: el 1ro. fue el 1er. hospital militar oficial y el 2do. fue la 1ra. edificación de concreto armado, en la historia de la ciudad.

Las incidencias de los antecedentes y construcción del nuevo cuartel de Barquisimeto serán narradas por el Gral. Telasco Almarza MacPherson en su *Diccionario histórico, geográfico, estadístico y biográfico del Estado Lara*. pág. 157, publicado este mismo año.

Figura derecha: Cuartel Nacional y Hospital Militar de Barquisimeto inaugurado en 1883 (fotografía de la época, autor desconocido, publicada en El Cojo Ilustrado 1894).

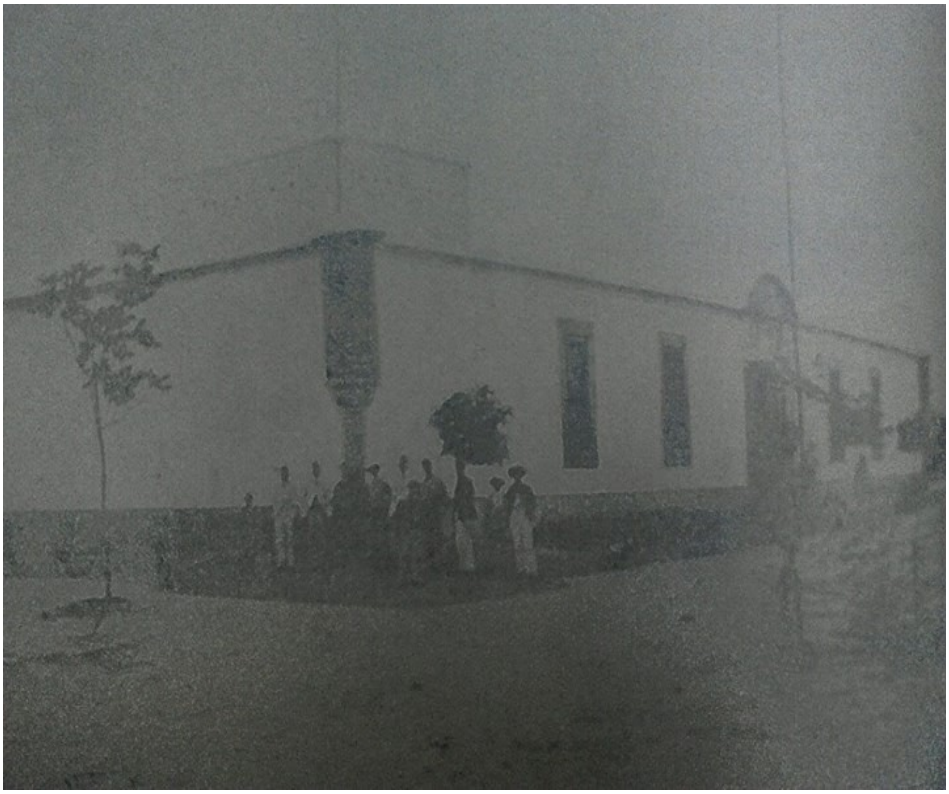

Para atender la Compañía de militares en servicio en el Cuartel, el Ministerio de Instrucción Pública crea una Escuela Federal en el mismo, designando como Preceptor al Sr. Eliseo Timón Soteldo, quien luego será Vicepresidente del Estado, historiador, considerado como el 1er. cronista no oficial de la ciudad (la creación de la escuela y el nombramiento se relatan en: *Memoria que presenta al Congreso de los Estados Unidos de Venezuela el Ministro de Instrucción Pública en 1884*.

Tomo I, Imprenta de «La Opinión Nacional», Caracas 1884; pág. 163),

Como hecho curioso, no sabemos si casual o propuesto, el Gral. Jacinto Fabricio Lara Urrieta, a lo largo de sus 3 períodos como presidente del Estado Lara (1876-79; 1880-81; y 1882-84), mejoró las 3 obras ejecutadas por 1ra. vez por el Gobernador Gral. Juan Jacinto Lara Meléndez, su padre, en la ciudad: el Hospital de Caridad (1878, remodelación y ampliación, en el mismo sitio); la Casa de Gobierno (1882, remodelación y ampliación, en otro sitio); y el Cuartel Nacional (1883, edificación y ampliación, en otro sitio).

GRADUACIÓN DE MAESTRO DEL BR. RAMÓN ESTEBAN GUALDRÓN

Presenta examen (15 al 17-6-1883) para maestro normalista en la Escuela Normal Nº 5 de Barquisimeto el Br. Ramón Esteban Gualdrón, de 18 años, quien aprueba con grado de Sobresaliente. Presidente de la Junta Superior de Instrucción Popular: Sr. Lorenzo Álvarez; Jurado examinador: Dr. Antonio María Pineda Bujanda (asignatura de Francés), Lic. (Abg.) Eliodoro Trifón Pineda Bujanda (asignatura de Dibujo) y Maestro Br. Ananías Coté Rodríguez (asignaturas lectura, pedagogía, música y jimnasia -**sic**-), Director de la Escuela Normal. Recibirá su título de «Maestro de Instrucción Primaria» el 25-1-1885, firmado por el Ministerio de Instrucción Pública.

El Br. Gualdrón (compañero en el Curso de Filosofía de Juan Alberto Olivares, quien luego será médico del Hospital de Caridad) ingresará como profesor al Colegio Nacional de Varones (1885) y luego, como alumno (1887) a la Facultad de Medicina del Colegio Federal de 1.ª Categoría (en el cual también será su profesor el Dr. Antonio María Pineda Bujanda), de donde egresará como Dr. en Ciencias Médicas (1896).
El Br. Coté ingresará luego como alumno a la Facultad de Ciencias Jurídicas del Colegio Federal de 1ra. Categoría, en el cual el Lic. (Abg.) Eliodoro Trifón Pineda Bujanda será su profesor, y de donde egresará como Abogado (1890).

EXPOSICIÓN NACIONAL DE VENEZUELA

Se realiza (2-8 al 4-9-1883) la Exposición Nacional de Venezuela, ordenada por Decreto del Gral. Antonio José Guzmán Blanco, Presidente de la República (3-9-1881), como parte de las actos para celebrar el año centenario del natalicio del Libertador Simón Bolívar. De Barquisimeto fueron enviados para la exposición y aceptados en la misma:

- por el farmacéutico Juan Antonio Olivares, de la Botica Olivares: varios productos farmacéuticos;
- por el Gral. Telasco Almarza MacPherson, el libro: *Diccionario histórico, geográfico, estadístico y biográfico del Estado Lara.*

Olivares fue miembro de la Junta de Fomento que construyó el Hospital de Caridad, y proveedor habitual de medicamentos al Hospital. MacPherson es concejal de la ciudad. El relato de la Exposición se hace en el libro: *La Exposición Nacional de Venezuela en 1883 obra escrita por orden del Ilustre Americano General Guzmán Blanco*, por Adolf Ernst. Publicación del Ministerio de Fomento. Imprenta de "La Opinión Nacional". Caracas 1884; 705 págs.

La Exposición es organizada por el Ministerio de Fomento, Ministro: Gral. Dr. (Abg.) Miguel Carabaño Hernández.

CREACIÓN DEL COLEGIO Y EL CONSEJO DE MÉDICOS

Decretos (9-10-1883) del Gral. Antonio José Guzmán Blanco, Ilustre Americano, Presidente de los Estados Unidos de Venezuela, creando en el Distrito Federal, el Colegio de Médicos y el Consejo de Médicos de la República. Ministro de Instrucción Pública: Dr. (Abg.) Aníbal Dominici Rodríguez.

El Decreto establece (Art. 2) la inscripción obligatoria de todos los médicos y farmacéuticos graduados o revalidados en el País (lo que excluye al Dr. Antonio María Pineda Bujanda, y otros en igual situación, quien no es graduado ni revalidado en el País) y su regulación y supervisión por parte de ambos organismos.

Figuras inferiores: Fragmentos de los decretos creando el Consejo de Médicos (izquierda) y el

Colegio de Médicos (Derecha). Tomado del libro: *Recopilación de Leyes y Decretos de Venezuela*. Tomo X. Imprenta y Litografía del Gobierno Nacional. Caracas 1887, páginas 469 y 473.

De las atribuciones del Consejo de Medicos.

Art. 5° Son atribuciones del Consejo de Médicos:

1ª Hacer la elección de funcionarios, que se le atribuye por este Decreto.

2ª Acordar su reglamento interior que someterá á la aprobación del Ejecutivo Federal.

3ª Reglamentar todo lo concerniente al ejercicio de las profesiones que son de su resorte, sometiendo el reglamento al Ejecutivo Federal.

4ª Cuidar de que los miembros de los gremios expresados cumplan con exactitud sus deberes profesionales, amonestando á los que falten á ellos, ó de otra manera depriman la dignidad de las profesiones, debiendo formular voto de censura contra los reincidentes.

5ª Oir las acusaciones que sobre la infracción de la Ley I, Título VI y del artículo 234, Ley VII, Título VIII del Código Penal, se le presentaren.

6ª Acordar la promoción de juicios ante los Tribunales competentes contra los infractores á que se refiere el número anterior, bien en virtud de acusación ó denuncia, ó de oficio.

Del Colegio de Médicos de la República.

Art. 1° Se establece en el Distrito Federal el Colegio de Médicos de la República.

Art. 2° Esta corporación se compondrá de todos los Doctores en ciencias médicas y de los farmaceutas que hayan obtenido ó revalidado, ú obtuvieren ó revalidaren en lo sucesivo sus títulos.

§ El Colegio puede nombrar miembros honorarios y miembros correspondientes, pudiendo ser extranjeros estos últimos y carecer de título académico.

Art. 3° El Colegio de Médicos de la República, además de su carácter académico, constituirá una asociación profesional disciplinaria; y en consecuencia tendrá el deber de procurar que todos sus individuos se guarden entre sí respeto y consideraciones, que observen una conducta irreplochable y trabajen en el perfeccionamiento de las ciencias médicas y de la farmacia, para realzar en Venezuela el ejercicio de las respectivas profeciones y propagar el estudio de aquellos ramos del saber humano.

LIBRO, año 1883:

- Telasco Almarza MacPherson. ***Diccionario histórico, geográfico, estadístico y biográfico del Estado Lara***. Imprenta y Librería de JA Segrestaa. Puerto Cabello 1883.

  El libro contiene numerosas biografías de personajes relacionados directa e indirectamente con la creación, desarrollo y funcionamiento del Hospital de Caridad de Barquisimeto. Uno de los colaboradores mas destacados del libro es el Dr. Andrés Riera Silva, médico que ejerce en Carora desde 1864 (cuyo nombre le será dado a la clínica fundada por el Dr. Agustín Zubillaga en Carora).
  El Gral. MacPherson, quien ejerció los cargos (entre otros) de Concejal de Barquisimeto, y Diputado y Senador por el Estado Lara, publicará posteriormente también los Diccionarios histórico, geográfico, estadístico y biográfico de los estados Carabobo (1890) y Miranda (1891).

OBITUARIO, año 1883:

- **Dr. Jesús María Fernández Varaona** (muerte súbita), 53 años (Barquisimeto, 25-11-1829 al 20-4-1883, Barquisimeto), miembro de la Junta de Beneficencia que remodeló el Hospital de Caridad, una de cuyas salas, será nominada en su honor.

  Su obituario titulado *Hoja Necrológica 20 de Abril de 1883*, escrito por el Gral. Telasco Almarza MacPherson (quien era su amigo personal) fue agregado como pieza literaria al libro: *Diccionario histórico, geográfico, estadístico y biográfico del Estado Lara*, págs. 177-78, publicado por MacPherson este mismo año.

1884 (hasta septiembre)

Autoridades locales:
Presidente del Estado Lara: Gral. Jacinto Fabricio Lara Urrieta;
Gral. Juan Tomás Pérez Fernández*.

*** El Presidente del Estado, Gral. Jacinto Fabricio Lara, también diputado a la Legislatura del Estado por la Sección Barquisimeto, fue designado Ministro de Fomento, cargo que ejercerá hasta 1885.**

JUNTA DE BENEFICENCIA

Se radica en Barquisimeto el Lic. (Abg.) Manuel Silveira Huizi. Al poco tiempo el Presidente del Estado, Gral. Jacinto Fabricio Lara Urrieta, lo incorpora a la Junta de Beneficencia del Hospital de Caridad. Luego ingresará como profesor a la Facultad de Ciencias Políticas del Colegio Federal de 1ra. Categoría, al empezar este su funcionamiento.

El Lic. Silveira, natural de Guanare, fue alumno del Colegio San Agustín de Barquisimeto, recibiendo el titulo de Br. en el Colegio Nacional de Trujillo*; luego es enviado a Caracas, donde egresa como Lic. en Ciencias Políticas (Abg.) de la UCV el 9-8-1883.

*** Es compañero de promoción de Lisandro Alvarado Marchena, Ladislao Castillo y Rafael Antonio Pérez Villanueva, todos luego médicos del Hospital de Caridad de Barquisimeto en diferentes fechas.**

EL COLEGIO FEDERAL DE PRIMERA CATEGORÍA

Se decreta (5-6-1884) el Colegio Federal de 1ra. Categoría del Estado Lara con sede en Barquisimeto (publicado en Gaceta Oficial Nº 3.266 del 10-6-1884), el cual empezará a funcionar el 16-9-1884, habilitado para emitir títulos de Bachilleres y Doctores en Medicina y Ciencias Políticas (Abogados).

El Decreto, emitido por el Presidente de los Estados Unidos de Venezuela: Gral. Joaquín Sinforiano de Jesús Crespo, y su Ministro de instrucción Pública Dr. (Abg.) Aníbal Dominici Rodríguez (quien luego, en diciembre de este mismo año, será rector de la UCV), eleva el Colegio Nacional* (educación secundaria) existente en Barquisimeto a Colegio Federal (educación universitaria), convirtiéndose en el 1er. instituto de educación superior en la historia del Estado Lara.

*** El Decreto Orgánico de los Colegios Nacionales (17-9-1881; Presidente: Gral. Antonio Leocadio Guzmán Blanco) estableció que los Colegios Nacionales se dividen en Colegios Federales o de 1ra. Categoría y Colegios Seccionales o de 2da. Categoría, según impartieran enseñanza universitaria o secundaria, respectivamente. En la práctica los términos «Seccional» y «2da. Categoría» nunca fueron populares (ni siquiera en documentos oficiales) y los colegios continuaron usando los nombres de Federal de 1ra. Categoría o Nacional según fueran universitarios o no.**

El Dr. (Abg.) Aníbal Dominici Rodríguez, ministro de Instrucción Pública, es compañero de estudios en la UCV (egresan el mismo año de 1859 de diferentes facultades) del Dr. José de Jesús Fréitez Hernández, médico del Hospital de Caridad, quien será designado presidente de la Facultad de Ciencias Médicas del Colegio Federal de 1ra. Categoría. Luego, como hecho curioso, el hijo de Dominici Rodríguez, Santos Aníbal Dominici Otero, será compañero de estudios del hijo de Fréitez Hernández, Rafael Rudecindo Fréitez Pineda, en 1884.

GRADUACIÓN DEL DR. LISANDRO ALVARADO

Lisandro Alvarado Marchena obtiene en la UCV los títulos de Br. en Medicina (17-6-1884; tesis: *Indicaciones y contraindicaciones de la punción en los quistes hidráticos del hígado* y *Tumores fibrosos del útero: patogenia, diagnóstico y tratamiento*) y Dr. en Ciencias Médicas (2-8-1884; tesis: *La termometría es uno de los grandes adelantos de la patología* y *Diagnóstico de la hernia inguinal*).

Figura derecha: Dr. Lisandro Alvarado Marchena, época de su graduación (fotografía de fecha exacta y autor desconocidos).

Compañero de promoción en la UCV del Dr. Luis María Razetti Martínez (quien luego será el 1er. director del Hospital de Caridad de Barquisimeto), será luego rector del Colegio Federal (1900, 2da. estancia) y médico del Hospital de Caridad (1912, 3ra. estancia) en Barquisimeto, miembro del equipo del Dr. Antonio María Pineda

Bujanda durante la construcción (1912-18) del Hospital La Caridad.

CEMENTERIO MUNICIPAL

Se inaugura el Cementerio Municipal de Barquisimeto, decretado el 11-7-1884 y construido en un área de 23 Ha al Oeste de la ciudad. Discurso de Orden: Gral. Jacinto Fabricio Lara Urrieta, Presidente del Estado Lara.

Construido a proposición del Dr. José de Jesús Fréitez Hernández como parte de las medidas para el manejo del brote de Fiebre Amarilla que azotó la ciudad en 1880. Es el 1er. cementerio municipal en la historia de Barquisimeto (hasta la fecha todos los cementerios eran de propiedad y administración de la Iglesia Católica). Sustituye al cementerio de San José, en uso hasta la fecha.

Por casualidad histórica la inauguración del nuevo Cementerio Municipal de Barquisimeto es precedida por el Decreto del 14-4-1984 de la Presidencia de la República, donde se dispone que los fallecidos por Fiebre Amarilla (epidemia que originó la creación del cementerio) se cremen en todo el territorio nacional, como medio de combatir y erradicar la epidemia.

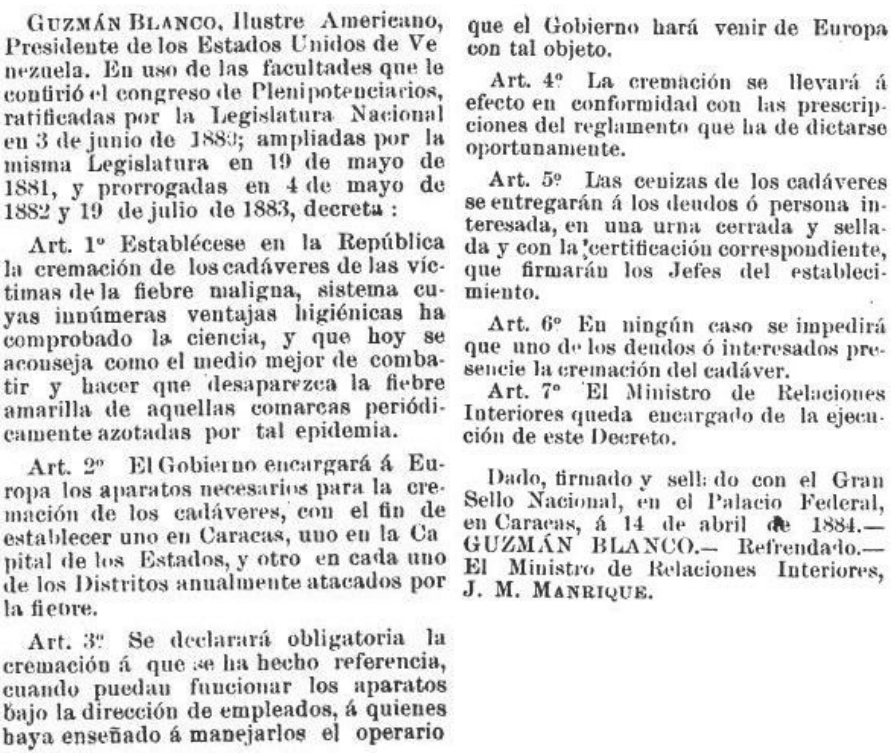

GUZMÁN BLANCO, Ilustre Americano, Presidente de los Estados Unidos de Venezuela. En uso de las facultades que le confirió el congreso de Plenipotenciarios, ratificadas por la Legislatura Nacional en 3 de junio de 1883; ampliadas por la misma Legislatura en 19 de mayo de 1881, y prorrogadas en 4 de mayo de 1882 y 19 de julio de 1883, decreta:

Art. 1º Establécese en la República la cremación de los cadáveres de las víctimas de la fiebre maligna, sistema cuyas innúmeras ventajas higiénicas ha comprobado la ciencia, y que hoy se aconseja como el medio mejor de combatir y hacer que desaparezca la fiebre amarilla de aquellas comarcas periódicamente azotadas por tal epidemia.

Art. 2º El Gobierno encargará á Europa los aparatos necesarios para la cremación de los cadáveres, con el fin de establecer uno en Caracas, uno en la Capital de los Estados, y otro en cada uno de los Distritos anualmente atacados por la fiebre.

Art. 3º Se declarará obligatoria la cremación á que se ha hecho referencia, cuando puedan funcionar los aparatos bajo la dirección de empleados, á quienes haya enseñado á manejarlos el operario que el Gobierno hará venir de Europa con tal objeto.

Art. 4º La cremación se llevará á efecto en conformidad con las prescripciones del reglamento que ha de dictarse oportunamente.

Art. 5º Las cenizas de los cadáveres se entregarán á los deudos ó persona interesada, en una urna cerrada y sellada y con la certificación correspondiente, que firmarán los Jefes del establecimiento.

Art. 6º En ningún caso se impedirá que uno de los deudos ó interesados presencie la cremación del cadáver.

Art. 7º El Ministro de Relaciones Interiores queda encargado de la ejecución de este Decreto.

Dado, firmado y sellado con el Gran Sello Nacional, en el Palacio Federal, en Caracas, á 14 de abril de 1884.— GUZMÁN BLANCO.— Refrendado.— El Ministro de Relaciones Interiores, J. M. MANRIQUE.

Figura izquierda: Decreto del Presidente Guzmán Blanco ordenando la cremación de los fallecidos por Fiebre Amarilla, tomado del libro: *Recopilación de Leyes y Decretos de Venezuela*. Tomo XI. Imprenta de la Patria, Caracas 1891. págs. 82-83).

A título anecdótico, el decreto origina comentarios en la ciudad sobre el sitio donde se instalará la maquina de cremación: la parte de atrás del Hospital de Caridad o al lado de la proyectada capilla del Cementerio Municipal (a la fecha aún no construida), sin embargo, probablemente por su carácter futurista sujeto a maquinas y operarios traídos de Europa (y la oposición del clero a este tipo de funeral), pronto fue olvidado y nunca llegará a implementarse. Para el 2012 (1 siglo después) ni el Hospital ni el Cementerio Público de la ciudad tienen maquinas para cremar cadáveres.

EL DR. LUIS RAZETTI EN QUÍBOR

Llega a Quíbor (Agosto 1884) el Dr. Luis María Razetti Martínez, recién graduado, empieza a ejercer la profesión con la protección y amistad del Gral. Carlos Liscano (a la fecha acaudalado comerciante de la ciudad, será luego el Presidente del Estado que decrete la construcción del nuevo Hospital La Caridad) y del Pbro. Águedo Felipe Alvarado Liscano, párroco local (será luego obispo de Barquisimeto y presidente de la Junta de Beneficencia del Hospital).

El nombre completo del Dr. Razetti es Luis María Francisco Nicolás de Jesús Razetti Martínez; viene de Caracas, donde obtuvo en la UCV los títulos de Br. en Filosofía (18-6-1878) y Dr. en Ciencias

Médicas* (4-8-1884; Tesis: *Todas las fuerzas de los seres vivos no son sino calor transformado. Etiología de la ascitis. Las rubiáceas: caracteres generales de esta familia y especies notables por su empleo en medicina*).

*** La UCV otorgó el título de Dr. en Medicina hasta 1863, cambiando por Dr. en Medicina y Cirujía hasta 1882, y desde ahí en adelante Dr. en Ciencias Médicas.**

El vocablo «cirujía» será de uso común hasta principios del siglo XX, cuando se sustituye paulatinamente por «cirugía», considerado como la ortografía correcta actualmente. También ocurrió lo mismo con la palabra Jeneral (ahora General) y el apellido Jiménez (ahora Giménez). Otro cambio fue la sustitución de la «y» griega en el interior de las palabras por «i» latina, así el apellido «Fréytez» paso a escribirse «Fréitez».

GRADUACIÓN EN LA ESCUELA DE ARTES Y OFICIOS

Se efectúa un acto protocolar con motivo de la graduación en la Escuela de Artes y Oficios[1] (Director: Sr. Rafael Antonio Pino) de las Srtas. Rosales, Fréitez y González. El evento fue presidido por el Gral. Juan Tomás Pérez Fernández (presidente del Estado Lara) y el Monseñor Dr. (Teo.) Víctor Diéz Navarrete (obispo de Barquisimeto). Discurso de orden: Br. Ananías Cote Rodríguez[2] (Director de la Escuela Normal Nº 5). La Srta. Adelaida Fréitez Pineda (hija de José de Jesús Fréitez Hernández) presentó como obra central de su exposición 2 retratos de sus abuelos maternos: el Lic. (Abg.) Antonio María Pineda Sanabria y la Sra. Adelaida Bujanda de Pineda*. El acto fue animado por las hermanas Álamo Dávila: Berenice al piano y Adriana cantante-soprano quienes interpretaron arias de la opera Rigoleto.

*** N. del A.: Según comunicación personal recibida (2012) del Dr. Felipe Pineda Barrios, los retratos originales están en posesión de la Familia Pineda Barrios en Barquisimeto, descendientes en 4ta. generación de los retratados.**

[1] La reseña del Acto fue publicado en un suelto: Luis Fernández: *La fiesta de las artes*. Imprenta de Ramón Escobar. Barquisimeto 1884, y nos da una idea del ambiente social y cultural en que empezaban los estudios universitarios en la ciudad. Adelaida, Berenice y Adriana serán constantes colaboradoras en las veladas artísticas organizadas para recolectar fondos para el Hospital.

[2] Inicialmente profesor del Colegio Nacional de Varones, al crearse la Escuela Normal de Institutores de Barquisimeto en 1882, fue designado su director (Resolución del Consejo Federal de Gobierno, 9-12-1882). En 1885 el Gobierno cierra la Escuela Normal y el Br. Coté se inscribe en el Colegio Federal de 1ra. Categoría, de donde egresará como Abg. y Dr. en Ciencias Políticas en 1890. En 1895 estará entre los fundadores del Colegio de Abogados del Estado Lara. Perteneciente al entorno cercano de la familia Pineda, participa en múltiples iniciativas del Dr. Antonio María Pineda Bujanda en pro del Hospital de Caridad.

LLEGADA DE MÉDICOS A BARQUISIMETO

Se incorporan al ejercicio profesional en Barquisimeto (en 1884, diferentes fechas) los Drs.:

- **Leonidas Agüero Mosquera**, Dr. en Medicina y Cirujía UCV 20-10-1872, procedente de El Tocuyo, desde donde también visitaba en ejercicio privado la ciudad de Quíbor.

- **Rafael Antonio Pérez Villanueva**, Lic. en Medicina y Cirujía UCV 11-11-1880, procedente de Yaritagua; antes ejerció en El Tocuyo (1880), desde donde también visitaba en ejercicio privado la ciudad de Quíbor.

- **Ladislao Castillo**, Dr. en Medicina y Cirujía UCV, 3-9-1880.
  Posteriormente se radica en Duaca, donde es el 1er. natural de Duaca en ejercer como médico en dicha ciudad, y luego regresa a Barquisimeto y reingresa al Hospital.

La razón de la incorporación súbita del grupo de médicos a la ciudad parece ser el Decreto de creación del Colegio Federal de 1ra. Categoría y su Facultad de Ciencias Médicas, ya que al año siguiente todos ellos figuran como docentes de la misma.

EL COLEGIO FEDERAL DE PRIMERA CATEGORÍA
Empieza a funcionar (16-9-1884) el Colegio Federal de 1ra. Categoría del Estado Lara en Barquisimeto.

Termina así su primera fase y con apenas 6 años en actividad, el moderno Hospital de Barquisimeto acomete una nueva etapa: la de hospital docente.

BIBLIOGRAFÍA MENCIONADA EN EL TEXTO:

Angulo Arvelo, Luis Alejandro. *Resumen Cronológico de la Historia de la Medicina en Venezuela* 2da. Ed. Ediciones OBE-UCV, Caracas 1979.

Avellán de Tamayo, Nieves. *La Nueva Segovia de Barquisimeto*. Ed. Academia Nacional de la Historia. Caracas 1992.

Barreto, Tarquino. *Antología y anotaciones sobre la historia y la cultura de Quibor*. Tomo II. Edición Gobernación del Estado Lara, Barquisimeto 1972.

Consejo Federal de Gobierno (Ed.). *Memoria del Consejo Federal al Congreso de los Estados Unidos de Venezuela".* Imprenta La Opinión Nacional. Caracas 1882.

Ernest, Adolf. *La Exposición Nacional de Venezuela en 1883 obra escrita por orden del Ilustre Americano General Guzmán Blanco*. Publicación del Ministerio de Fomento. Imprenta La Opinión Nacional. Caracas 1884.

Fernández, Luis. *La fiesta de las artes*. Imprenta de Ramón Escobar. Barquisimeto 1884.

MacPherson, Telasco Almarza. *Diccionario histórico, geográfico, estadístico y biográfico del Estado Lara*. Imprenta y Librería de JA Segrestaa. Puerto Cabello 1883.

Ministerio de Instrucción Pública (Ed.) *Memoria que presenta al Congreso de los Estados Unidos de Venezuela el Ministro de Instrucción Pública en 1.884*. Tomo I, Imprenta La Opinión Nacional, Caracas 1884; pág. 163.

Presidencia de la República (Ed.). *Recopilación de Leyes y Decretos de Venezuela*. Tomo VIII. Imprenta de "La Opinión Nacional". Plaza Bolivar, Caracas 1884.
También: Tomo X, Imprenta y Litografía del Gobierno Nacional, Caracas 1887; y
Tomo XI. Ministerio de Relaciones Interiores (Ed.) Imprenta de la Patria, Caracas 1891.

Zubillaga Perera, Cecilio. *La Voz del Común*. Editorial Ávila Gráfica, Caracas 1950.

SIGUIENTE:
Capítulo 4. El 2do. Hospital de Caridad (II) 1884 - 1900
ANTERIOR:
Capítulo 2. El 1er. Hospital de Caridad 1838 – 1878

COMENTARIOS Y OBSERVACIONES: hcamp-historia@mailfence.com