CAPÍTULO 4

EL SEGUNDO HOSPITAL DE CARIDAD (II) 1884 – 1900: LA ESCUELA DE MEDICINA.

El Colegio Federal de Primera Categoría, la Escuela de Medicina y el Hospital. Directivos y profesores. Las graduaciones de médicos. El auge local, regional y nacional del Hospital.

1884 (desde septiembre)

Autoridades locales:
Presidente del Estado Lara: Gral. Juan Tomás Pérez Fernández;

EL COLEGIO FEDERAL DE PRIMERA CATEGORÍA
A partir del decreto de creación (5-6-1884) del Colegio Federal de 1ra. Categoría del Estado Lara con sede en Barquisimeto (publicado en Gaceta Oficial Nº 3.266 del 10-6-1884), habilitado para emitir títulos de Bachilleres y Doctores en Medicina y Ciencias Políticas (Abogados), el Ministerio de Instrucción Pública (Ministro: Dr. Abg. Aníbal Dominici Rodríguez) procede a designar sus autoridades.

El Decreto lo que hizo fue elevar el Colegio Nacional de Varones de 2da. Categoría existente en Barquisimeto, a Colegio Nacional (Federal) de 1ra. Categoría para el Estado Lara (que se convierte en el 6to. Estado del País en tener un colegio de 1ra. Categoría), continuando con las mismas autoridades, a las que se agregan los presidentes de las Facultades creadas.

N.delA.: La nomenclatura de los colegios federales y nacionales entre 1883 y 1904 es confusa. El Decreto Nº 24 de septiembre 1883 uniformó la educación superior y media en Universidades (Caracas y Mérida) y Colegios Nacionales, dividiendo estos en de 1ra. Categoría (los antes Colegios Federales de los estados Carabobo, en Valencia; Guzmán Blanco, en Maracay; Bolívar, en Ciudad Bolivar; Falcón Zulia, en Maracaibo; y Los Andes, en Mérida) y 2da. Categoría (los Colegios Nacionales de Varones en las ciudades de La Asunción, Barcelona, Barquisimeto, Barinas, San Carlos, Coro, Cumaná, San Cristóbal, Ciudad de Cura, San Felipe, San Fernando, Guanare, Maturín y Petare), según impartieran educación superior o media, respectivamente. En la práctica se continuó usando los términos Colegio Federal de 1ra. Categoría para la educación superior y Colegio Nacional de Varones para la educación media. En las capitales de estados donde funciona el Colegio Federal de 1ra. Categoría, el Colegio Nacional de Varones de la ciudad se integra al Colegio Federal bajo la misma autoridad (como sucederá en Barquisimeto) e inclusive comparten profesores el mismo año lectivo (como el caso del Dr. Antonio María Pineda Bujanda, profesor de Biología en el Colegio Nacional de Varones de Barquisimeto y profesor de Anatomía en el Colegio Federal de 1ra. Categoría del Estado Lara). Un nuevo decreto en 1904 eliminará los colegios federales de 1ra. categoría, simplificando la nomenclatura a universidades (educación superior) y colegios nacionales (educación media).

Primeras autoridades[1] del Colegio Federal de 1ra. Categoría y su relación con el Hospital:
Rector: Lic. (Abg.) Luis María Castillo Uzcátegui[2].
Vicerector: Eliodoro Trifón Pineda Bujanda (Lic. en Derecho Civil, hermano del Dr. Antonio María Pineda Bujanda);
Presidente de la Facultad de Ciencias Médicas: Dr. José de Jesús Fréitez Hernández. (médico del Hospital, cuñado del Dr. Antonio María Pineda Bujanda);
Presidente de la Facultad de Ciencias Políticas (Jurídicas): Lic. (Abg.) Antonio María Pineda Sanabria (es padre del Dr. Antonio María Pineda Bujanda y del Lic. (Abg.) Eliodoro Pineda Bujanda).

Posteriormente, en 1889, al crearse la Facultad de Ciencias Eclesiásticas, será designado Presidente de la misma el Pbro. Dr. (Teo.) Juan Pablo Wohnsiedler Morán, actual presidente de la Junta

de Beneficencia que dirige del Hospital (de la cual el Dr. Antonio María Pineda Bujanda es miembro) y director del Colegio San Agustín.

[1] Nótese la influencia de la familia Pineda en los órganos directivos de la nueva institución.

[2] Era rector del Colegio Nacional de Varones y al ser este convertido en Colegio Federal de 1ra. Categoría, continuó como su rector. Igual sucedió con Eliodoro Pineda que era vicerector.

Empieza a funcionar (16-9-1884) el Colegio Federal de 1ra. Categoría del Estado Lara en Barquisimeto. Se inicia con 20 estudiantes de Filosofía (bachillerato), 9 de Ciencias Políticas y 6 de Ciencias Médicas*.

*** De este grupo inicial egresarán en 1890 (1ra. promoción) 5 médicos y 7 abogados.**

Entre los estudiantes que empezaron medicina está José Rudecindo Fréitez Pineda (hijo del Presidente de la Facultad de Ciencias Médicas y egresado en Filosofía del Colegio Nacional de Barquisimeto), quien al año siguiente, se retirará para continuar estudios en la UCV, Caracas.

Las clases se imparten en una amplia casona construida en 1840, ubicada en la esquina SE de la calle Lara con calle Ilustre Americano (hoy calle 24 con carrera 17), la cual será sucesivamente hasta nuestros días asiento del Colegio Federal, Liceo Lisandro Alvarado, Escuela Eliodoro Pineda, Escuela Normal Miguel José Sanz, Conservatorio de Música y FUNDASAB.
La casa, donde ya funcionaba el Colegio Nacional de Varones, pertenece al Gral. Juan Tomás Pérez Fernández* y será adquirida (1888) por el Gobierno Nacional, a través del Ministerio de Instrucción Pública, para que sirva de sede al Colegio Federal de 1ra. Categoría.
*** El Gral. Pérez Fernández inauguró el Hospital de Caridad en 1878.**

FACULTAD DE MEDICINA

El Hospital de Caridad es declarado sede para el entrenamiento de los estudiantes de medicina y los médicos del Hospital Drs. José de Jesús Fréitez Hernández y Antonio María Pineda Bujanda* son designados presidente de la Facultad de Ciencias Médicas y profesor de la cátedra de Anatomía, respectivamente.

*** El Dr. Antonio María Pineda es también profesor de Historia Natural en el curso de Filosofía del Colegio Nacional de Varones, posición que sigue ocupando.**

La apertura de la Facultad de Medicina significó para el Hospital un auge científico y una tradición que perdurarán a través del tiempo. De hecho, la historia del Hospital esta íntimamente ligada a la historia de las 2 Escuelas de Medicina, que a lo largo del tiempo, ha tenido la ciudad de Barquisimeto*. En ambos casos, el Hospital ha sido su sede principal, aporte de la enfermedad para el estudio y recipiente del conocimiento para la cura, de cuya interacción resulta la formación de nuevos recursos humanos para la salud.

*** El Dr. Francisco Plaza Izquierdo, cirujano, profesor de la UCV, historiador y académico, en el trabajo: *Historia de la Cirugía.* Rev. Centro Médico 17(60): 49-78, 1978, menciona textualmente:**
"*... Después de la Escuela de Medicina de Caracas, la de Mérida era la mas antigua; en 1.850 se constituyó la de Cumaná, en 1852 la de Valencia, en 1854 la de Maracaibo y luego la de Barquisimeto, pero tenían efímera duración. En cierta época los Colegios Federales de Primera Categoría fueron constituidos en Universidades, pero esta disposición fue también de poca duración*".

La redacción del párrafo anterior da la impresión de que existió en Barquisimeto una Escuela de Medicina anterior al Colegio Federal de 1ra. Categoría, sin embargo no hemos encontrado ninguna referencia documental que avale tal aseveración. El Dr. Plaza no señala la fuente de su enunciado, pero su redacción se asemeja a lo señalado por el Dr. Rafael Cordero Moreno en su libro: *Compendio de la Historia de la Medicina en Venezuela*, en cuya página 75 se lee:
"*... Cátedras de Medicina se establecieron en capitales provinciales. En el Colegio de Cumaná se inicio el primer curso de Medicina el 1ro de septiembre de 1850, en Valencia, en el Colegio de*

Carabobo, se inicio el primer curso de Medicina el 19 de septiembre de 1852, el 24 de Marzo de 1854 comenzó a funcionar en Maracaibo y el primero de Octubre de 1858 se estableció la Escuela Médica de Guayana...".

El Dr. Cordero, quien fue especialista y jefe de servicio del Hospital "Antonio María Pineda", y por lo tanto conocedor vivencial de su historia, mas adelante en el mismo texto relata la creación de la 1ra. Escuela de Medicina de Barquisimeto como parte del Colegio Federal de 1ra. Categoría. Aparte de Caracas (10-10-1763) y Mérida (21-9-1810), y después de un receso de 26 años, la de Barquisimeto es la 5ta. Escuela de Medicina que se crea en Venezuela (las primeras 4 fueron creadas en un lapso de 8 años), precedida por las de Cumaná (1-9-1850), Valencia (19-9-1852), Maracaibo (10-5-1854) y Guayana (1-10-1858).

PLAN DE ESTUDIOS DE LAS ESCUELAS DE MEDICINA

Los estudios de medicina se rigen por el Código de Instrucción Pública (un conjunto de 14 leyes aprobadas entre 1842 y 1843, siendo presidente del Senado el Dr. José María Vargas, con varias modificaciones sectoriales posteriores), que, entre otros enunciados establece:

Ley Sexta (17-5-1843). ...

Art. 18. Los cursos de ciencias médicas durarán 6 años: los alumnos cursarán en el primer bienio anatomía general y descriptiva, y fisiología e higiene privada y pública; en el segundo la semiología general y medicina práctica, la cirugía y partos; y en el tercero la medicina legal, terapéutica y materia médica, la química médica y farmacia, y la botánica y demás ramos de la historia natural médica.

§ 1. En cualquiera de los dos últimos bienios de los estudios médicos, los estudiantes deben asistir a la práctica médico-quirúrgica en los hospitales a lo menos por 2 años, y probar esta asistencia con una certificación de los Médicos empleados en los establecimientos. ...

Ley Octava (17-5-1843). ...

Art. 12. El Grado de Licenciado se conferirá en acto continuo a la aprobación; y el de Doctor en día diferente señalado por el Rector...

Art 14, El Grado de Licenciado habilita como el de Doctor para los efectos eclesiásticos y civiles, así respecto de la jurisprudencia, como de la medicina y ciencias filosóficas. ...

Figura derecha: Plan de Estudios de la Facultad de Medicina del Colegio Federal de 1ra. Categoría.

Año escolar	Materias
1.er año	Anatomía General Higiene Pública y Privada
2.º año	Anatomía Descriptiva Fisiología
3.er año	Patología General Cirugía General Medicina Operatoria
4.º año	Patología Interna Cirugía Especial Obstetricia
5.º año	Química Inorgánica Terapéutica Materia Médica
6.º año	Química Orgánica Animal y Vegetal Medicina Legal Toxicología

1885

Autoridades del Hospital:

Presidentes de la Junta de Beneficencia: Pbro. Dr. (Teo) Juan Pablo Wohnsiedler Morán, hasta julio;
Dr. Luis María Razetti Martínez.

Autoridades locales:

Presidente del Estado Lara: Gral. Juan Tomás Pérez Fernández;

El Gral Pérez Fernández, quien inauguró el Hospital de Caridad en 1878 y es dueño de la casa donde funciona el Colegio Federal de 1ra. Categoría, además de militar y político, es un destacado intelectual: este mismo año presenta en la Academia Venezolana de la Lengua en Caracas su trabajo de incorporación: *Vocabulario de la lengua de los indios de Siquisique del Estado Lara, antigua Provincia de Barquisimeto*.

Diputados a la Asamblea Legislativa: Grals. (todos) Jacinto Fabricio Lara Urrieta, Aquilino José Juáres Rumbos, Demóstenes Trujillo, Manuel S La Cruz, Virgilio Arráiz, Rafael Paiva, Elías A Giménez y Federico del Carmen Carmona Oliveros.

Presidente del Concejo Municipal (y Jefe Civil del Distrito): Gral. Tomás Falcón.

Concejales: Lucas Yánez, Andrés Guevara, Zoilo Rojas, Gral. Telasco Almarza MacPherson, Luis Fernández, Basilio Fernández y Eliseo Escalona.

Autoridades eclesiásticas: Obispo: Monseñor Víctor José Diez;
Provisor y Vicario General: Pbro. Dr. (Teo) Juan Pablo Wohnsiedler Morán;
Secretario: Pbro. Lic. (Teo.) José Ignacio Bereciartu.

TÍTULO DE MAESTRO DE RAMÓN ESTEBAN GUALDRÓN

Recibe (21-1-1885) el título de Maestro de Instrucción Primaria el Br. Ramón Esteban de los Ángeles Gualdrón, egresado de la Escuela Normal Nº 5, dirigida por el Maestro Ananías Cote Rodríguez. Firman el título en Caracas: Dr. Manuel Felipe Pimentel Roth (Ministro de Instrucción Pública) y Gral. José Macías Inchauspe (Secretario).

A la fecha la Junta de Instrucción Pública del Estado Lara esta conformada por:

Presidente: Lorenzo Álvarez;
Secretario: Eduardo Vásquez;
Vocales: Juan Manuel Álamo y José Eligio Torrealba (profesor de Música del Colegio Nacional de Varones y director de la Banda Marcial del Estado).

CLUB BOLÍVAR DE QUÍBOR

Se instala en Quíbor el Club Bolívar (19-4-1885). 1er. presidente: Dr. Luis María Razetti Martínez, quien ofreció el discurso inaugural.

El 1er. «club social» de Quíbor en su historia. Se le considera como una idea original del Dr. Razetti, quien apoyado por el líder local Gral. Carlos Liscano, inicia la asociación con 42 miembros.

ACUEDUCTO DE BARQUISIMETO

Se emite Resolución (16-6-1885) del Gobierno Nacional por la cual se comisiona al Dr. (Ing.) Rafael Silveira Huizi para realizar los estudios, levantamiento de planos y presupuesto para el acueducto mandado a construir en Barquisimeto.

El Ing. Silveira es hermano del Lic. (Abg.) Manuel Silveira Huizi, miembro de la Junta de Beneficencia del Hospital de Caridad y de la Facultad de Ciencias Políticas del Colegio Federal de 1ra. Categoría.

SOCIEDAD MERCANTIL SEEKATZ - RAZETTI

Se crea (2-7-1885) la sociedad mercantil Seekatz y Razetti por el Sr. Pedro Seekatz, comerciante alemán radicado en Barquisimeto, y el Dr. Luis María Razetti Martínez. La «Casa de Seekatz» empezó a funcionar en una casa propiedad de Pedro Seekatz en la calle del Comercio de Barquisimeto, donde ya funcionaba desde hacía varios años el «Gran Bazar Pedro Seekatz».

La «Casa de Seekatz», cuyo objeto comercial era "...*negocios de compra y venta de quincalla y otras mercancías*", al poco tiempo abrió una tienda en Cabudare, con venta de quincalla y botica,

que se constituye en el 1er. expendio de medicinas existente en la historia de Cabudare. Se cree que la asociación del novel médico Dr. Razetti con el exitoso comerciante Seekatz se debe al deseo del último de incursionar en el negocio de las boticas.

Figura derecha: Moneda de cobre con valor de ¼ Real, emitida* por el «Gran Bazar Pedro Seekatz» en 1876.

*** A partir de la Guerra de Independencia y durante todo el siglo XIX (con sus numerosas revoluciones y cambios de gobierno), fue común que las casas comerciales de todo el País emitieran monedas que usaban en las transacciones con sus clientes, dada la casi inexistencia de monedas emitidas por el Gobierno.**

DICCIONARIO DEL ESTADO LARA DEL GRAL. MACPHERSON

El periódico *El Lápiz*, de Mérida, en su edición del 30-9-1885 (año 1, Nº 8, editor y redactor: Dr. (Abg.) Tulio Febres Cordero, imprenta Centenario) notifica haber recibido el libro de Telasco Almarza MacPherson: *Diccionario histórico, geográfico, estadístico y biográfico del Estado Lara,* editado en la Imprenta y Librería de JA Segrestaa en Puerto Cabello, del cual hace elogiosos comentarios.

El libro fue enviado por el autor, con dedicatoria personalizada, a los editores de los principales diarios del país, dándose a conocer nacionalmente. El Gral. MacPherson es a la fecha concejal de la ciudad de Barquisimeto. El periódico *El Lápiz* mantendrá luego una relación de canje con el Boletín del Hospital de Caridad de Barquisimeto.

INGRESO DEL DR. LUIS RAZETTI AL HOSPITAL DE CARIDAD

Se radica en Barquisimeto (julio 1885) el Dr. Luis María Razetti Martínez, contratado por la Facultad de Ciencias Médicas para ejercer la cátedra de Higiene Pública. Es designado vicepresidente de la Facultad de Ciencias Médicas y presidente de la Junta de Beneficencia del Hospital de Caridad, donde sustituye al Pbro. Dr. (Teo.) Juan Pablo Wohnsiedler Morán, quien ocupó la posición por 8 años (1877-85).

El Pbro. Wohnsiedler Morán es a la fecha Provisor y Vicario General del Obispado de Barquisimeto; Canónigo Mercedario y Cura Párroco de la iglesia Inmaculada Concepción; y director del Colegio San Agustín.

Se infiere que la contratación por la Facultad de Ciencias Médicas, recién inaugurada, fue lo que originó su traslado a la ciudad. El Dr. Razetti, Dr. en Ciencias Médicas UCV el 4-8-1884, a "*los pocos días se trasladó a Quíbor donde inicia su vida profesional*", y donde estuvo hasta su contratación por la Facultad de Ciencias Médicas de Barquisimeto. Tarquino Barreto en su obra *Antología y anotaciones sobre la historia y la cultura de Quíbor.* Edición Gobernación del Estado Lara, Barquisimeto 1972, relata el hecho (Tomo II, pág. 11):

"*... le corresponde el honor a Quíbor decirle a Venezuela y al mundo que aquí estuvo el Dr. Luis Razetti ejerciendo la profesión durante año y medio y como columnista del semanario 'El Aspirante', uno de los primeros periódicos editados en el estado*".

Del relato se deduce que el Dr. Razetti, aún después de su empleo y traslado a Barquisimeto, continuó asistiendo a Quíbor varios meses mas.

El Dr. Luis María Razetti Martínez es compañero de promoción en la UCV del Dr. Lisandro Alvarado Marchena. Ambos serán (en diferentes fechas) funcionarios del Hospital de Caridad de Barquisimeto.

PROFESORES DEL COLEGIO FEDERAL DE PRIMERA CATEGORÍA

Para finales de 1885, la Facultades del Colegio Federal de 1ra. Categoría se conforman por personeros en su mayoría relacionados con el Hospital de Caridad, así:

Facultad de Ciencias Políticas, Drs. (Abgs,):

Presidente: Lic. Antonio María Pineda Sanabria, padre del Dr. Antonio María Pineda Bujanda, médico y luego director del Hospital;

Vicepresidente: Agustín Agüero Mosquera, hermano del Dr. Leonidas Agüero Mosquera, médico del Hospital;
Secretario: Manuel Silveira Huizi, miembro de la Junta de Beneficencia del Hospital;
Docentes: Lic. Luis María Castillo Uzcátegui, rector del Colegio Federal; Lic. Eliodoro Pineda Bujanda, vice-rector del Colegio Federal, hermano del Dr. Antonio María Pineda Bujanda, médico del Hospital; Juan de Dios Ponte, Jesús María Arroyo y Manuel Francisco Samuel Sánchez, presidente de la Corte Suprema del Estado.

Facultad de Ciencias Médicas, Drs.:
Presidente: José de Jesús Fréitez Hernández[1], catedrático de Anatomía General;
Vicepresidente: Luis María Razetti Martínez[2], catedrático de Higiene Pública y Privada;
Secretario: Antonio María Pineda Bujanda[1,2], catedrático de Patología General;
Docentes: Lic. Rafael Antonio Pérez Villanueva; Carlos Bujanda, catedrático de Fisiología; Lic. Francisco R García Dávila (luego Dr. en Ciencias Médicas UCV, 24-10-1888); Leonidas Agüero Mosquera[1]; Telésforo Oberto[1]; Ladislao Castillo[1] y Juan Alberto Olivares Silva[3].
Para esta fecha, la Facultad tiene 6 estudiantes matriculados.

[1] Médicos funcionarios del Hospital. Ala fecha el Hospital tiene 5 médicos en nómina: Fréitez, Pineda, Oberto, Agüero y Castillo, todos los cuales ingresan como profesores al Colegio Federal.

[2] Miembros de la Junta de Beneficencia.

[3] Recién graduado de Dr. en Ciencias Médicas UCV, 30-10-1885 (compañero de promoción de Pablo Acosta Ortiz); estableció consultorio en Duaca. Hijo de Juan Antonio Olivares, miembro de la Junta de Beneficencia que reconstruyó el Hospital en 1878. Posteriormente obtiene el título de Farmacéutico y destacó como investigador del poder curativo de las plantas, junto al Dr. Rafael Rudecindo Fréitez Pineda. En el siglo XX, la Escuela de Enfermeras de Barquisimeto será nominada en su honor.

COLEGIO FEDERAL DE PRIMERA CATEGORÍA

En la Memoria de Ministro de Instrucción correspondiente a 1885 (publicada en 1886), se asienta, en relación al Colegio Federal de 1ra. Categoría de Barquisimeto, la siguiente apreciación:

"…El entusiasmo con que ha sido acogido este plantel, que cuenta hoy 120 alumnos y tiene en actividad trece Cátedras, unido al interés y competencia con que lo dirige el doctor Luís María Castillo, a quien se confió su Rectorado y los demás funcionarios nombrados oportunamente, hacen esperar que serán rápidos sus progresos".

El ministro de Instrucción Pública es el Dr. Manuel Felipe Pimentel Roth y el ministro de Fomento es el Gral. Jacinto Fabricio Lara Urrieta. Por casualidad histórica, el reinicio de los estudios universitarios en Barquisimeto, un siglo después (CEDES 1963), también empezará con 120 alumnos.

LIBRO, año 1885:

- Hermanos Rojas (Editores). ***Anuario del Comercio, de la Industria, etc, de Venezuela***, Caracas 1885. XV Edición.
  En él se anuncian como médicos con ejercicio privado en:
  - Barquisimeto (pág. 361): Drs. José de J Freytes, Antonio María Pineda, hijo, Telésforo Oberto y Manuel Meyreles.
  - Carora (pág. 364): Drs. Andrés Riera Silva y Juan Bautista Tamayo León.
  - El Tocuyo (pág. 368): Drs. Leonidas Agüero M, Gabriel Gil, Juan Pablo Tamayo, José del C Montesinos, Rafael Cortés, Lisandro Alvarado, Jesús Garmendia, Fernando Yépez Peraza y Egidio Montesinos, hijo.

El Dr. Agüero Mosquera (a la fecha de publicación del anuario ya mudado para Barquisimeto) es el agente oficial en El Tocuyo del periódico *La Nación*, de Caracas. El Dr. Alvarado Marchena es descrito por el anuario como médico en ejercicio en El Tocuyo (lo que se repetirá en ediciones posteriores de este y otros anuarios), sin embargo nunca ejerció en dicha ciudad, y a la fecha, está radica-

do en Ospino, Estado Zamora (luego Portuguesa), donde reside desde su graduación en 1884.

- Yaritagua (pág. 370): Drs. Rafael Antonio Pérez Villanueva, Martín Tamayo Pérez, Juan Tamayo.

Tamayo Pérez y Pérez Villanueva son presidente y secretario, respectivamente, del Concejo Municipal. Pérez Villanueva es el agente oficial en la ciudad del periódico *El Ensayo Médico*, de Caracas. El Lic. (Med.) Pérez Villanueva, ejerció en El Tocuyo, Quíbor, Yaritagua, Barquisimeto y Duaca, donde además tiene una finca de café. En el siglo XX una de las calles de Duaca (la actual calle 12) recibirá su nombre como epónimo.

Como Boticas funcionando en Barquisimeto se mencionan:
- Hermanos Olivares Nº 1, en la calle del Libertador Nº 46 y 48;
- Hermanos Olivares Nº 2 y Nº 3, en la calle del Comercio, a cargo de Fernando Hernández; y
- Juan José Ponce, en la calle del Comercio.

Tanto la Botica Hermanos Olivares como Juan José Ponce Campos (Farmacéutico UCV 1871) se reseñan como proveedores de medicamentos al Hospital de Caridad en múltiples reportes. También está funcionando la botica de Benjamín Luna, la cual no es mencionada por el anuario.

En este anuario también se promocionan la «Píldora Antipalúdica inventada por el Dr. T Oberto», de Caracas y Barquisimeto (pág. 509).

Es el 1er. médico del Hospital de Caridad de Barquisimeto que patenta un medicamento de su invención y que lo promociona a nivel nacional. Otros médicos del Hospital que patentarán medicamentos serán Antonio María Pineda Bujanda, Rafael Rudecindo Fréitez Pineda, Lisandro Alvarado Marchena y Daniel Camejo Acosta. Otro medicamento ya famoso a nivel nacional es el «Jarabe Depurativo de Olivares», del Fta. Juan Antonio Olivares, Botica Hermanos Olivares, miembro de la Junta de Beneficencia que construyó el Hospital, y padre del Dr. y Fta. Juan Alberto Olivares Silva, médico del Hospital de Caridad y profesor de la Facultad de Ciencias Médicas del Colegio Federal de 1ra. Categoría.
No se le conoce ejercicio profesional al Dr. Oberto en Caracas, pero la píldora es distribuida, en forma exclusiva, por la firma Braun & Cía, de Caracas.

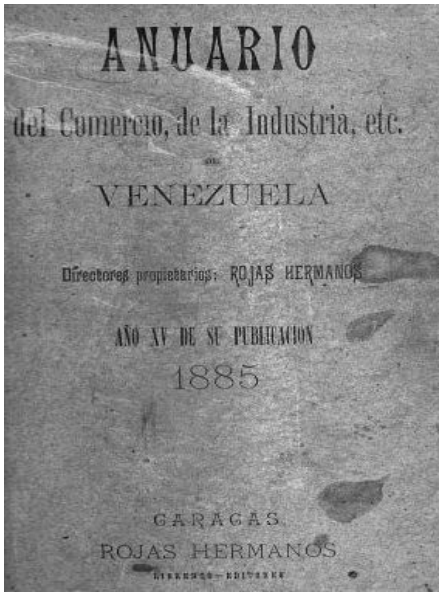

Figura derecha: Portada del Anuario de los Hermanos Rojas, 1885.

El Anuario lista (págs. 292-293) como periódicos que circulan en Barquisimeto a la fecha: *El Occidental*, *La Propaganda Liberal*, *El Liceo Juvenil* y la *Gaceta Oficial del Estado Lara*; además, en Cabudare: *El Cabudareño*, y en El Tocuyo: *El Eco*.

Aunque el anuario no lo menciona, también se publica en Barquisimeto desde el 1-10-1884 el semanario *El Rayo de Luz*, redactado por José Parra Pineda, periodista, poeta y escritor, hijo de Mercedes Pineda Sanabria, a su vez, hija del Dr. Antonio María Pineda Ayala y hermana del Lic. (Abg.) Antonio María Pineda Sanabria (Presidente de la Facultad de Ciencias Políticas), padre del Dr. Antonio María Pineda Bujanda (médico del Hospital de Caridad). El semanario recibe la colaboración y soporte de los estudiantes del Colegio Federal de 1ra. Categoría y durante un tiempo será considerado como el órgano oficial de los mismos.

1886

Autoridades locales:

Presidentes del Estado Lara: Gral. Juan Tomás Pérez Fernández;
Dr. (Abg.) y Gral. Graciano Riera Aguinagalde (Encargado);
Lic. (Med.) y Gral. Eladio Lara Urrieta (Encargado);
Gral. Claudio Rocha.

PERIÓDICO *EL ENSAYO* DE LOS HERMANOS ÁLAMO DÁVILA

Se publica el periódico *El Ensayo*" redactado por los hermanos Juan Manuel Álamo Dávila y Br. Maximiliano Álamo Dávila, quien, este mismo año, ingresa como estudiante de Medicina al Colegio Federal de 1ra. Categoría de Barquisimeto. Circulará hasta 1887.

La publicación de periódicos, de frecuencia (semanal, quincenal, mensual) y duración irregular, la mayoría hojas sueltas y de tinte político, fue común en todo el país en el último cuarto del siglo XIX. Así, relacionados en personajes del Hospital de Caridad, en esta época circularon en Carora: *La Propaganda*, órgano de la Botica de Salomón H Curiel; en Duaca: *El Siete*, fundado, dirigido y redactado por el Dr. Juan Alberto Olivares Silva (a la fecha ejerciendo en esta ciudad), quien luego será médico del Hospital de Caridad y Profesor del Colegio Federal de 1ra. Categoría en Barquisimeto.

PRESIDENCIA DEL ESTADO LARA

El Lic. y Gral. Eladio Lara Urrieta asume la presidencia del Estado Lara (encargado, solo duró 2 meses). Es hijo del Gral. Juan Jacinto Lara Meléndez, gobernador que decretó y construyó el 1er. Hospital de Caridad, y hermano del Gral. Jacinto Fabricio Lara Urrieta, presidente del Estado que reconstruyó el actual Hospital de Caridad.

El Lic. Lara Urrieta, Br. en Filosofía del Colegio Nacional de Barquisimeto y Lic. y Br. en Medicina, UCV 31-7-1856 (Legajo XLVI, expedientes Nº 4.463 y 4.466), es el 3er. médico en ser presidente del Estado Lara en toda su historia. Los anteriores fueron Vicente Cabrales Pérez (Dr. en Medicina UCV 30-10-1842) e Ildefonso Riera Aguinagalde (Br. y Dr. en Medicina UCV 16-11-1856, Legajo XLV, expedientes Nº 4.323 y 4.346). Como hecho curioso, todos son naturales de Carora.
Paralelamente, el Gral. Jacinto Fabricio Lara Urrieta (hermano de Eladio, ex gobernador y ex presidente del Estado) quien era Ministro de Fomento, fue designado Ministro de Guerra y de Marina, cargo que ocupará por corto tiempo, y que también fue ejercido por su hermano Eladio (1880-82).

INGRESO DE MÉDICOS AL HOSPITAL

Se incorporan al ejercicio médico en Barquisimeto (en diferentes fechas a lo largo del año) los Drs. José Isidoro Arroyo y Simón Wohnsiedler Morán (ambos Dr. en Ciencias Médicas UCV, 24-2-1886 y 10-9-1886, respectivamente), quienes empiezan a atender en el Hospital bajo régimen abierto (luego serán funcionarios del mismo).

El Dr. Simón Wohnsiedler Morán es hermano del Presbítero Dr. (Teo.) Juan Pablo Wohnsiedler Morán, por varios años presidente de la Junta de Beneficencia, a la fecha Vicario General del Obispado de Barquisimeto y director del Colegio San Agustín.

COLEGIO SAN AGUSTÍN

El Dr. Lisandro Alvarado Marchena, a la fecha ejerciendo en Ospino, Estado Zamora, figura como Orador de Orden, junto al Predicador Pbro. Dr. (Teo.) Aguedo Felipe Alvarado, en los actos aniversario del Colegio San Agustín de Barquisimeto, dirigido por el Pbro. Dr. (Teo.) Juan Pablo Wohnsiedler Morán.

Se ignora la causa de la invitación al Dr. Alvarado Marchena para estos actos, ya que no se le conoce relación previa con el Colegio. El discurso fue muy comentado en la prensa local por rechazar la posición científica positivista* de sus profesores en la UCV: Drs. Adolfo Ernst Bischoff y Rafael Villavicencio Cerdeña, y reafirmar su fe católica.

*** Como hecho curioso, todas las biografías del Dr. Alvarado Marchena después de su muerte, resaltan la influencia de las prédicas positivistas de estos profesores en su vida profesional pos-**

terior.

1887

Autoridades del Hospital:
Presidente de la Junta de Beneficencia: Dr. Luis María Razetti Martínez.

Autoridades locales:
Presidente del Estado Lara: Gral. Claudio Rocha;

MEDALLA DE INSTRUCCIÓN POPULAR
Mediante decreto ejecutivo Nº 2.022 del 27-1-1887 el Presidente de la República, Gral. Antonio José Guzmán Blanco, crea la Medalla de Instrucción Popular, para reconocer a los colaboradores del decreto del 27 de junio de 1870 declarando la instrucción pública gratuita y obligatoria, emitido por él mismo. Luego, en 1920, se amplia además al reconocimiento de individuos destacados en las ciencias, el arte y la cultura.

Figura superior: Las 3 versiones de la Medalla de Instrucción Popular: de 1887 a 1894 (izquierda), de 1894 a 1920 (centro) y de 1920 a 1965 (derecha) cuando cambia su nombre a Instrucción Pública.

La medalla permanecerá vigente hasta 1965, siendo sustituida parcialmente por la Medalla de Honor 27 de Junio en 1949 y finalmente por la Orden "Andrés Bello" en 1965. Varios médicos de los hospitales de Caridad, La Caridad y "Antonio María Pineda", también docentes en colegios y liceos, recibirán esta medalla en sus diferentes versiones a través del tiempo.

SOCIEDAD DE LA DIVINA PASTORA
Se funda la Sociedad de la Divina Pastora (28-1-1887), asociación seglar para colaborar con el clero en la organización y ejecución de la visita anual de la Divina Pastora a Barquisimeto. Entre los miembros fundadores están el Dr. Simón Wonhsiedler Morán, médico del Hospital de Caridad y el periodista y escritor José Parra Pineda, sobrino del Dr. Antonio María Pineda Bujanda, médico del Hospital de Caridad.

A lo largo del tiempo, varios personajes relacionados con el Hospital serán miembros y directivos relevantes de esta Sociedad, entre ellos los Drs. Antonio Maria Pineda Castillo y (Abg.) Carlos Felice Cardót. Para el 2012, la Sociedad aún estará funcionando, cumpliendo 125 años.

AUTORIDADES DEL COLEGIO FEDERAL DE PRIMERA CATEGORÍA
El Lic. (Abg.) Eliodoro Trifón Pineda Bujanda (Vice-rector) es designado Rector del Colegio Federal de 1ra. Categoría, en sustitución del Lic. (Abg.) Luis María Castillo Uzcátegui y el Dr. Telésforo Oberto, médico del Hospi-

tal de Caridad (y profesor de la Facultad de Ciencias Médicas), lo sustituye como Vice-rector.

El Lic. (Abg.) Luis María Castillo Uzcátegui, quien era el rector - fundador, continúa como profesor de la Facultad de Ciencias Políticas y en 1892 asumirá la presidencia de la misma por retiro del Lic. (Abg.) Antonio María Pineda Sanabria, padre del Dr. Antonio María Pineda Bujanda.

FACULTAD DE MEDICINA

Se reestructura la directiva (marzo 1887) de la Facultad de Ciencias Médicas quedando los Drs. Antonio María Pineda Bujanda, presidente (además es miembro de la Junta de Beneficencia del Hospital, sustituye a José de Jesús Fréytez Hernández, quien falleció en febrero), Luis María Razetti Martínez, vicepresidente (además es presidente de la Junta de Beneficencia del Hospital), y Leonidas Agüero Mosquera como Secretario.

Figura derecha: Fotografía del Dr. Luis María Razetti Martínez, época de su ejercicio en el Hospital de Caridad y la Facultad de Ciencias Médicas en Barquisimeto.

La fotografía se publica en el libro: Ricardo Archila. *Luis Razetti o Biografía de la Superación*. MSAS (Ed.). Imprenta Nacional, Caracas 1952; rotulada como: «Dr. Luis Razetti en Yaritagua en 1886 ejerciendo su profesión»* (autor y fecha no precisados).

*** N.delA.: No encontramos documentación sobre el ejercicio médico del Dr. Razetti en Yaritagua durante su estadía en el Estado Lara (solo de su actuación en Quíbor y Barquisimeto). El Dr. Archila en su libro no menciona la fuente de su aseveración.**

COLEGIO SAN AGUSTÍN

El Dr. Simón Wohnsiedler Morán, médico del Hospital de Caridad (y hermano del rector del Colegio San Agustín) es invitado como Orador de Orden en el acto aniversario de dicho Colegio, junto al Pbro. Dr. (Teo.) Francisco Miguel Arráiz, como Predicador.

Es la 1ra. vez que un médico activo del Hospital participa como orador en los actos aniversario del Colegio. Anteriormente han participado como oradores, relacionados indirectamente con el Hospital, el Lic. (Abg.) Eliodoro Pineda Bujanda (1879) y el Dr. Lisandro Alvarado Marchena (1886).

PUBLICACIONES DE PERIÓDICOS RELACIONADOS CON EL HOSPITAL

Se publican (en diferentes fechas del año) los periódicos (relacionados con el Hospital de Caridad):

- *La Violeta*, órgano de la Sociedad Violeta de María dedicado a religión, literatura, instrucción y variedades, dirigido por el Br. Ramón Esteban Gualdrón, profesor del Colegio Nacional de Varones, quien ingresará este año como estudiante de medicina en el Colegio Federal de 1ra. Categoría de Barquisimeto.

  Se publica mensualmente durante los años 1887 y 1888 (Nº 1 al 19) y se extingue al retirarse el Br. Gualdrón para dedicarse a los estudios de medicina en el Colegio Federal.

- *El Agnus*, quincenario (luego decenario) de carácter religioso, dirigido y redactado por el Pbro. Dr. (Toe.) Juan Pablo Wohnsiedler Moran. Administradores: Pbro. Dr. (Teo.) Francisco Miguel Arraiz, Eduardo A Álvarez y G A Herrera.

  Los Pbros. Wohnsiedler y Arraiz son miembros de la Junta de Beneficencia del Hospital de Caridad. Arraiz será luego también administrador del Boletín del Hospital de Caridad. *El Agnus* es la 2da. experiencia periodística de Juan Pablo Wohnsiedler, quien había publicado el periódico *La Caridad* en 1885 de corta duración. En ambos actúa como colaborador Simón Wohnsiedler, su hermano, antes estudiante de medicina en Caracas y ahora médico del Hospital de Caridad de

Barquisimeto.

- *El Pastor*, quincenario, órgano de la Sociedad de la Divina Pastora (Sociedad que organiza la visita anual de la Divina Pastora a Barquisimeto) dedicado a religión, literatura y buenas costumbres. Director: José Parra Pineda, sobrino materno del Dr. Antonio María Pineda Bujanda, médico del Hospital. Entre los redactores figura el Dr. Simón Wohnsiedler Morán, médico del Hospital de Caridad, quien luego (1906) será el autor musical del Himno a la Divina Pastora.

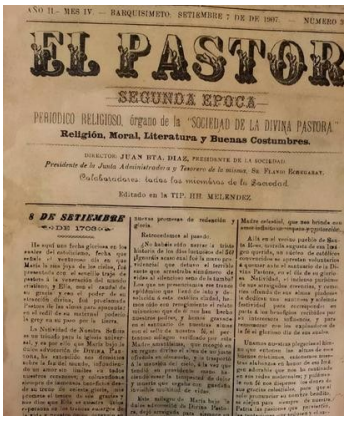
AÑO II.—MES IV.—BARQUISIMETO, SETIEMBRE 7 DE DE 1907.—NUMERO 3

EL PASTOR

SEGUNDA EPOCA

PERIODICO RELIGIOSO, órgano de la "SOCIEDAD DE LA DIVINA PASTORA"

Religión, Moral, Literatura y Buenas Costumbres.

DIRECTOR: JUAN BTA. DIAZ, PRESIDENTE DE LA SOCIEDAD.

Presidente de la Junta Administradora y Tesorero de la misma, Sr. FLAVIO ECHEGARAY.

Colaboradores: todos los miembros de la Sociedad.

Editado en la TIP. HH. MELENDEZ

8 DE SETIEMBRE

—DE 1706—

Figura derecha: portada del quincenario *El Pastor*, editado por la Sociedad de la Divina Pastora (circulará hasta 1908).

Junto al Dr. Wohnsiedler y Parra Pineda, colabora con el periódico Flavio Echegaray (los 3 son miembros fundadores de la Sociedad de la Divina Pastora en 1887), linotipista y músico, quien luego será también editor del *Boletín del Hospital de Caridad*, dirigido por el Dr. Antonio María Pineda Bujanda.

FACULTAD DE MEDICINA

El Dr. Antonio María Pineda Bujanda es designado profesor de las Cátedras de Anatomía y Patología General (que ya desempeñaba desde 1885) y el Dr. Pablo Bujanda asume la Cátedra de Higiene Pública y Privada (sustituye al Dr. Luis Razetti Martínez, durará en el cargo hasta 1890), del curso de Medicina del Colegio Federal.

El Dr. Pablo Bujanda es hermano del Dr. Carlos Bujanda (profesor de la cátedra de Fisiología), ambos Drs. en Ciencias Médicas UCV 1884*, e hijos del Dr. Pablo Bujanda Borras, quien fue Tesorero General del Estado durante el gobierno del Gral. Nicolás Ambrosio Patiño Sosa, lapso 1865-68, a la fecha residenciado en El Tocuyo desde 1874. Su otro hijo, Ezequiel Bujanda Hernández, este mismo año se traslada a Barquisimeto para empezar sus estudios (3er. grupo) en la Facultad de Medicina del Colegio Federal de 1ra. Categoría.

*** Compañeros de promoción del Dr. Luis Razetti Martínez, actual directivo de la Facultad de Medicina, de los Drs. Jesús María Garmendia, Egidio Montesinos Agüero y Fernando Yépez Peraza, residenciados en El Tocuyo, y del Dr. Lisandro Alvarado Marchena, luego médico del Hospital de Caridad.**

Figura derecha: Br. Ezequiel Bujanda Hernández, a los 21 años, alumno de Medicina del Colegio Federal de 1ra. Categoría, 2do. grupo (por la edad se infiere tomada en 1885-86).

La fotografía del Br. Bujanda se publica en el libro: Hermann Garmendia. *Centenario Natal del Dr. Ezequiel Bujanda 1865 – 1965*; Barquisimeto 1965, como cortesía del Dr. (Abg.) Saulo Bujanda Yépez (su hijo).

RETIRO DEL DR. TELÉSFORO OBERTO

Se retira del Hospital el Dr. Telésforo Oberto[1]. También se retira del Colegio Federal de 1ra. Categoría, donde es Vice-rector, y es sustituido por el Dr. Simón Wohnsiedler Morán[2].

[1] El Dr. Oberto aduce razones de edad para su retiro, y con el mismo termina una etapa histórica: los 3 médicos originales de nómina del Hospital de Caridad antes de su reinauguración como nuevo hospital en 1878, (Candelario Varela, 1846; José de Jesús Fréitez Hernández, 1862; y Telésforo Oberto, 1869) han dejado de prestar servicios. Ahora, todos sus médicos son profesores de la Facultad de Medicina.

[2] Egresado como Br. del Colegio San Agustín (que dirige su hermano el Dr. (Teo.) Juan Pablo

Wohnsiedler Morán) en 1880 y Dr. en Ciencias Médicas UCV 10-9-1886, se estableció en la ciudad desde su graduación y se integró al grupo de médicos que atendían en el Hospital bajo régimen abierto, ingresando ahora como funcionario del Hospital por el Dr. Oberto. Con el ingreso del Dr. Wohnsiedler, el grupo de médicos funcionarios del Hospital queda constituida por Pineda, Agüero, Castillo, Arroyo y Wohnsiedler.

OBITUARIOS, año 1887 (orden cronológico):

- **Dr. José de Jesús Fréitez Hernández**, 53 años (Quíbor, Lara 10-6-1834 al 14-2-1887, Barquisimeto, Lara). Fallece por sífilis, la cual adquirió el año anterior durante la aplicación de un fórceps en el Hospital.

  Fue el 1er. médico en utilizar el fórceps en el Hospital (y en la Ciudad). Su muerte puede considerarse como el 1er. accidente laboral biológico del Hospital. A lo largo de su ejercicio profesional, fue igualmente el 1er. médico en realizar operaciones de cataratas, vesícula, absceso hepático y talla media perineal en la Ciudad. Describió una técnica, de su propia invención, para la compresión de las heridas del riñón y su arteria.

- **Dr. Vicente Cabrales Pérez**, 71 años (Carora, 16-4-1816 a 1887*, Caracas), 1er. médico del Hospital de Caridad de Barquisimeto. A la fecha residía en Caracas (Calle Sur 6 N.º 28) y era profesor de la UCV.

*** A pesar de su relevante figura como médico, político y profesor universitario, la fecha y sitio de su fallecimiento no son conocidos con exactitud. Estimada en 1887 por Silva Uzcátegui, Rafael Domingo: *Enciclopedia Larense*. Ediciones de la Presidencia de la República. T. II. Caracas 1981.**

1888

Autoridades del Hospital:

Presidente de la Junta de Beneficencia: Dr. Luis María Razetti Martínez, hasta mayo;
Directores del Hospital: Dr. Luis María Razetti Martinez, hasta octubre;
Dr. Antonio María Pineda Bujanda.

Autoridades locales:

Presidentes del Estado Lara: Gral. Claudio Rocha, hasta enero;
Ing. Gral. Francisco Javier Varguillas Aquino (provisional), hasta mayo;
Secretario General: Gral. Eleazar García (titular);
Gral. Demóstenes Trujillo (interino).
Gral. Federico del Carmen Carmona Oliveros.

REORGANIZACIÓN DEL HOSPITAL DE CARIDAD

El Dr. Luis María Razetti Martínez envía comunicación a la Legislatura (10-1-1888), en su carácter de Presidente de la Junta de Beneficencia del Hospital de Caridad, donde propone la reorganización total del Hospital en lo físico y funcional*, lo que da lugar a que la Legislatura nombre una Junta Reorganizadora del mismo y aporte recursos con los cuales se adquieren los terrenos situados al Oeste del Hospital[1], por lo que toda la cuadra se adscribe al mismo, con miras a construir un nuevo y moderno Hospital[2].

*** La comunicación puede leerse en: *Luis Razetti: Obras Completas*. Edición MSAS, Caracas 1962. Tomo II, pág. 399.**

[1] La cuadra contiene: al Este, el Hospital; al medio, la casa de Beatriz Torres de Salazar; y al Oeste, terreno con los escombros de lo que fuera el cabildo y la cárcel destruidos por el terremoto de 1812. La casa se compró y el terreno con escombros, que era municipal, fue cedido al Hospital.

[2] El Hospital se amplió a 50 camas construyendo dos nuevas alas en su parte posterior. La ampliación a toda la manzana no se empezará a materializar hasta 1908, quedando la casa contigua y parte del terreno posterior en las mismas condiciones hasta tal época.

PERIÓDICO EL CENTENARIO DE TORRES

Se publica el periódico bisemanario *El Centenario de Torres* (10-3-1888, año 1, Nº 1), redactado por: Dr. Luis María Razetti Martínez (presidente de la Junta de Beneficencia del Hospital de Caridad); Lic. (Abg.) Luis María Castillo Uzcátegui (profesor de la Facultad de Ciencias Políticas, Colegio Federal de 1ra. Categoría); Gral. Ramón Escovar (impresor y editor); Br. Juan Antonio Guillén y Gral. Telasco Almarza MacPherson (Concejal).

El periódico circulará hasta junio, cuando se celebran en Carora las festividades conmemorativas del centenario del nacimiento del Gral. Pedro León de la Trinidad de la Torre y Arriechi, nacido en Arenales el 25-6-1788, héroe epónimo del Distrito Torres. El orador de orden del acto central del centenario será el Dr. Andrés Riera Silva, cuyo discurso, es publicado por el periódico en su número de cierre.

SEDE PROPIA DEL COLEGIO FEDERAL DE PRIMERA CATEGORÍA

El Gobierno Nacional, a través del Ministerio de Instrucción Pública (Ministro: Gral. Marco Antonio Silva Gandolphi), adquiere en propiedad la casa en Barquisimeto donde funciona el Colegio Federal de 1ra. Categoría del Estado Lara (Rector: Lic. (Abg.) Eliodoro Pineda Bujanda), al Gral. Juan Tomás Pérez Fernández, por la cantidad de Bs. 48.000*.

*** El Bolivar (Bs) es la moneda oficial del País desde 1879, cuando sustituyó al Venezolano (Vs).**

JUNTA SUPERIOR DE INSTRUCCIÓN

El Dr. Luis Maria Razetti Martínez es designado (8-5-1888) presidente de la Junta Superior de Instrucción Popular, Sección Barquisimeto, por el Ministerio de Instrucción Pública.

A la fecha el Dr. Razetti es presidente de la Junta de Beneficencia que dirige el Hospital de Caridad (cargo Estatal, gobierno del Estado Lara) y profesor del Colegio Federal de 1ra. Categoría (cargo Nacional, Ministerio de Instrucción Pública).

JUNTA REORGANIZADORA DEL HOSPITAL

El presidente del Estado Lara, Gral. Federico del Carmen Carmona Oliveros, constituye (17-5-1888) la Junta Reorganizadora del Hospital de Caridad, tal como había sido ordenado por la Legislatura, encargada de reglamentar, reorganizar y dirigir el Hospital. La Junta elabora el Reglamento del Hospital[1] (22-5-1888), y concluye con el nombramiento el 13-6-1888 de una nueva Junta Directiva (equivalente a la antigua Junta de Beneficencia) del Hospital, que queda conformada:

Principales: Dr. Luis María Razetti Martínez (presidente de la Junta y director del Hospital[2]); Pbro. Lic. (Teo.) José Ignacio Bereciartu[3] (Canónigo de la Catedral) y Sr. Escolástico Irigoyen[4];

Suplentes: Dr. Antonio María Pineda Bujanda, Presbítero Dr. (Teo.) Águedo Felipe Alvarado Liscano (párroco de la iglesia La Concepción) y Sr. Federico E Ramos[4];

Tesorero: Sr. Federico E Ramos; Subtesorero: Carlos Ruíz;

Secretario: Pbro. Dr. (Teo.) Francisco Miguel Arráiz (miembro del Capítulo Diocesano);

Directora-ecónoma: Felicitas Pérez.

[1] Es el 1er. reglamento formal del Hospital. Antes existían solo decretos de la gobernación que regulaban su funcionamiento. El reglamento se inspira en una Ordenanza de la Diputación Provincial de Caracas (4-12-1852) donde «*reglamenta el servicio facultativo y económico de los hospitales»*.

[2] Es la 1ra. vez que se utiliza la figura de director del Hospital, separada por reglamento de la Junta Directiva o de Beneficencia. Hasta ahora el presidente de la Junta de Beneficencia dirigía el Hospital, sin que existiera la figura explicita de director. Ahora presidente de la Junta y director son cargos diferentes que pueden o no estar en la misma persona. Históricamente, el nuevo reglamento convierte al Dr. Luis María Razetti Martínez en el 1er. director del Hospital de Caridad de Barquisimeto.

[3] Antiguo miembro de la Junta de Fomento.

[4] Antiguos miembros de la Sociedad de Beneficencia.

ASOCIACIÓN JUVENTUD UNIDA DE BARQUISIMETO

La asociación «Juventud Unida de Barquisimeto», presidida por el Dr. Luis María Razetti Martínez, otorga Diploma al Mérito al Gral. Federico del Carmen Carmona Oliveros, Presidente del Estado, en reconocimiento a sus logros como gobernante. Los otros miembros de la directiva son: Br. Rosendo Perdomo Rodríguez* (Maestro); Br. Juan Antonio Guillén (Comerciante, luego Secretario General de Gobierno del Estado); Gral. Telasco Almarza MacPherson* (Concejal); Eliseo Escalona (secretario del Concejo Municipal); Sinforiano Mosquera Suárez (Maestro); y H. Santana de León (jefe de la Estación de Telégrafos).

*** Unas calles de Barquisimeto serán nominadas en el siglo XX en sus memorias: carrera 24, como "Rosendo Perdomo"; y carrera 26-A como "Telasco A Macpherson". Rosendo Perdomo publicará luego un libro: *Mis paisanos*, donde relata aspectos biográficos de varios médicos del Hospital.**

PRIMEROS INTERNOS DEL HOSPITAL DE CARIDAD

La Junta Directiva del Hospital de Caridad designa (13-6-1888) como alumnos internos a los estudiantes de medicina del Colegio Federal de 1ra. Categoría Brs. Julio Irigoyen Lander e Hilarión Séijas Bereciartu.

Son los 1ros. internos de la Facultad de Medicina del Colegio Federal en la historia del Hospital.

SOCIEDAD HIJAS DE LA CARIDAD

Se crea la Sociedad «Hijas de la Caridad»[1], destinada a la obtención de recursos alternos para el Hospital, a través de bazares, tómbolas, rifas, limosnas y ayudas. La idea de crear la Sociedad y su organización, se atribuye al Dr. Antonio María Pineda Bujanda, miembro de la Junta Directiva del Hospital de Caridad. Está constituida por damas de la sociedad de Barquisimeto, Quíbor, Duaca, Cabudare, Siquisique, Bobare, Yaritagua, Río Claro, Páramo y Mucuragua. Luego se integrarán a la Sociedad como asesores y mentores el Presbítero Dr. (Teo.) Águedo Felipe Alvarado Liscano[2] y los comerciantes Srs. Isidoro Loeb[3], Lamber y Federico E Ramos[2].

Páramo es un poblado en la vía Quíbor a Cubiro; Mucuragua (el nombre oficial es Santa Rita de Mucuragua) es un poblado al norte de Bobare, en la vía a Santa Inés. La existencia de la Sociedad en áreas tan apartadas, es indicio de la fama que el Hospital había adquirido en el Estado Lara.

[1] Es una re-activación de la «Sociedad Benéfica de Señoras», que había funcionado durante el lapso 1877 al 81, obteniendo recursos para la remodelación y posterior funcionamiento del Hospital.

[2] Miembro de la Junta Directiva del Hospital.

[3] Socio del comercio Bazar Francés, quien junto a Eduardo Lindheimer (el otro socio del Bazar Francés), William Matzen y Eliodoro Pineda Bujanda, luego fundarán la Cámara de Comercio del Estado Lara (constituida en 1900).

REORGANIZACIÓN DEL HOSPITAL DE CARIDAD

Como parte de la reorganización del «nuevo» Hospital, se implementa la división espacial del mismo por secciones y salas: Sección de Hombres con 3 salas (cada sala con 15 camas): Vargas, Fernández y Fréitez; Sección de Mujeres con 1 sala: Arvelo. En octubre se abre la Sala Acosta, en la Sección de Hombres (que pasa a tener 4 salas), sin embargo esta es suprimida a finales del mismo año.

EPÓNIMOS DE LAS SALAS DE HOSPITALIZACIÓN DEL HOSPITAL DE CARIDAD
Vargas. En honor al Dr. José María Vargas Ponce, 1786-1854, 1er. médico rector de la Universidad Central de Venezuela*. Fundador de la cátedra de Cirugía. 1er. médico Presidente de la República.
Fernández. En honor al Dr. Jesús María Fernández Varaona, 1829-1883, médico miembro de la Junta de Beneficencia que construyó el Hospital de Caridad, fallecido súbitamente.
Fréitez. En honor al Dr. José de Jesús Fréitez Hernández, 1834-1887, médico del Hospital fallecido en

funciones.
Arvelo**. En honor al Dr. Carlos Arvelo Guevara, 1784-1862, ilustre prócer de la independencia, cirujano jefe del Ejército Libertador, profesor de la UCV.
Acosta. En honor al Dr. Eliseo Acosta Fonseca, 1818-1879, discípulo de José María Vargas Ponce, lo remplazó como profesor de la Cátedra de Cirugía en la UCV. Ejerció (y falleció) en París, en el mismo Hospital donde Antonio María Pineda Bujanda terminaba sus estudios de medicina.

*** En enero de 1827, por Decreto Presidencial, el Gral. Simón Bolívar sustituyó la Universidad Real y Pontificia (de Caracas) por la Republicana Universidad Central de Venezuela, modificando sus estatutos (que prohibían que los médicos fueran Rectores), lo que permitió la elección del Dr. José María de los Dolores Vargas Ponce como el 1er. rector médico de la Universidad, cargo que ejerció durante 2 años (1827 – 1829).**

**** El Dr. Arvelo Guevara fue compañero de promoción (Br. en Ciencias Médicas) de Antonio María Pineda Ayala y José María Vargas Ponce en la Universidad de Caracas, en 1808.**

HOSPITAL VARGAS DE CARACAS
El Presidente de la República Dr. (Abg.) Juan Pablo Rojas Paúl emite (16-8-1888) el Decreto donde:
"*se dispone la fundación de un Hospital Nacional para hombres y mujeres que contenga por lo menos mil camas, debiendo tener una construcción análoga y régimen semejante al del Hospital Lariboissiere establecido en París*".
Los ministros de Relaciones Interiores (Dr. Abg. Nicanor Borges Díaz) y de Obras Publicas (Ing. Jesús Muñoz Tébar Portillo) quedan encargados de su ejecución. El Decreto puede leerse en el libro: *Recopilación de Leyes y Decretos de Venezuela*. Tomo XIV. Imprenta y Litografiá del Gobierno Nacional. Caracas 1891. pág. 140.

El Hospital se inaugurará el 5-5-1891 recibiendo el nombre de Hospital "José María Vargas", nombre que pronto fue abreviado por el publico (y las autoridades) como «Hospital Vargas». Varios nexos entre este Hospital y el de Barquisimeto son de destacar:
- **Asignado para las prácticas clínicas de la Facultad de Medicina de la UCV, la mayoría de los médicos (en realidad todos los graduados en la UCV) que ejercerán en los Hospitales de Caridad, La Caridad y "Antonio María Pineda" de Barquisimeto serán internos, externos o pasantes de este Hospital, y por lo tanto aplicarán en Barquisimeto su régimen clínico.**
- **Al Hospital Vargas se integran el grupo Hermanas de San José de Tarbes llegadas al país como enfermeras, varias de las cuales, posteriormente, serán asignadas al Hospital de Caridad de Barquisimeto.**
- **El modelo de construcción del Hospital Vargas será también empleado en la construcción del Hospital La Caridad de Barquisimeto, se asume por influencia del Dr. Antonio María Pineda Bujanda, quien aunque no ejerció en el Hospital Vargas (ni se le conocen visitas o pasantías por el mismo), se graduó de médico en París, y ya aplicaba en el Hospital de Caridad de Barquisimeto, antes de la creación del Hospital Vargas, el régimen asistencial parisino.**
- **Varios médicos que ejercen en el Hospital de Barquisimeto (con sus diferentes nombres a lo largo del tiempo), al mudarse para Caracas, serán también destacados profesores en el Hospital Vargas, entre ellos, de relevancia nacional e internacional, se mencionan en el siglo XIX a Pablo Acosta Ortiz y Luis María Razetti Martínez; y en el siglo XX a Lisandro López Villoria, Rafael Cordero Moreno y Humberto Campins Macías.**

BOLETÍN DEL HOSPITAL DE CARIDAD
Se crea el *Boletín del Hospital de Caridad*, como órgano de difusión del Hospital de Caridad. Asume como 1ra. Junta Directiva del Boletín la misma Junta Directiva del Hospital. El 1er. número se publica con fecha 3-9-1888, seguido de los Nº 2 (el 3-10-1888), 3 (el 3-11-1888) y 4 (el 3-12-1888). Ver contenidos en el **Capítulo 5**.

BOTICARIO DEL HOSPITAL
El Fta. Fernando Hernández es designado (setiembre) boticario del Hospital de Caridad. Sustituye al Fta. Juan José Ponce Campos, quien realizaba esta actividad desde la reorganización del Hospital en junio.

El boticario elabora las fórmulas prescritas por los médicos del Hospital y provee (de su propia botica) los medicamentos requeridos por el mismo.

DIRECCIÓN DEL HOSPITAL
El Dr. Antonio María Pineda Bujanda es designado (octubre 1888) director del Hospital, sustituye al Dr. Luis María Razetti Martínez, quien deja el Hospital y la Facultad de Ciencias Médicas (era vicepresidente) para dedicarse a actividades privadas.

El Dr. Pineda, a la fecha de 38 años de edad, permanecerá como director durante 42 años (hasta 1931), hecho excepcional, nunca superado en toda la historia del Hospital (ni de ningún otro hospital del País). A la fecha es además presidente de la Facultad de Ciencias Médicas y profesor de Patología Interna, posiciones que sigue ejerciendo.

FACULTAD DE MEDICINA
El Dr. Juan Alberto Olivares Silva es designado profesor de Anatomía del Colegio Federal de 1ra. Categoría, cátedra donde sustituye al Dr. Antonio María Pineda Bujanda (quien fue designado director del Hospital). Este mismo año obtiene el título de Farmacéutico UCV, en Caracas.

Su nombramiento como profesor del Colegio Federal hace que se retire de Duaca, donde ejercía como médico desde 1886, y había fundado un semanario denominado *El Siete*, 1er. periódico de la localidad. El de Farmacéutico es el 3er. titulo profesional del Dr. Olivares, que se suma a los anteriores de Agrimensor y Doctor en Ciencias Médicas.

EXTRACCIÓN DE CATARATA
El Dr. Antonio María Pineda Bujanda realiza en el Hospital (17-10-1888) la extracción de una catarata senil estrellada por el procedimiento lineal de Galezowski. La evolución posterior fue satisfactoria y el paciente recuperó la visión.

Aunque en el Hospital ya se habían realizado operaciones de cataratas por el Dr. José de Jesús Fréitez Hernández, el Dr. Pineda es el 1ro. que la realiza con este método.

AUTOPSIA HOSPITALARIA
El Dr. Antonio María Pineda Bujanda realiza (24-12-1888) en el anfiteatro del Hospital, autopsia a un paciente fallecido con cáncer.

Es la 2da. autopsia que se realiza (ambas por el Dr. Pineda) en el Hospital después de su ampliación y construcción del nuevo anfiteatro.

1889

Autoridades locales:
Presidentes del Estado Lara: Gral. Federico del Carmen Carmona Oliveros, hasta enero;
Sr. Marco Antonio Zumeta, Consejero Encargado.

BOLETÍN DEL HOSPITAL DE CARIDAD
A lo largo del año se publican los Boletines del Hospital de Caridad Nº del 5 al 16, con fechas el día 3 de cada mes, desde el 3-1 al 3-12-1889. Ver contenidos en el **Capítulo 5**.

HERMANAS DE LA CARIDAD EN VENEZUELA
Resolución del Ministerio de Relaciones Interiores* (11-1-1889, Ministro: Gral. Nicolás Mariano Gil) donde dispone hacer venir al País 18 Hermanas de la Caridad, asumiendo el Gobierno Nacional los gastos de traslado, alojamiento y manutención y con sueldo de 50 Bs mensuales cada una.

*** La Resolución puede leerse en el libro: *Recopilación de Leyes y Decretos de Venezuela*. Tomo XIV. Imprenta y Litografiá del Gobierno Nacional. Caracas 1891; pág. 180.**

Don José Amenodoro Urdaneta Vargas es designado (Enero 1889) Comisionado del Gobierno Nacional a

Francia, para gestionar la contratación de las 1ras. hermanas de San José de Tarbes como enfermeras para Venezuela.

Urdaneta Vargas, hijo del Gral. Rafael José Urdaneta Farías, es periodista y escritor, fundador de la Academia de la Lengua (1883) y de la Historia (1888) en Caracas; autor de numerosas obras exaltando la fe católica (se asume que por eso se le comisionó). El proceso culminó con la llegada a Venezuela de 18 monjas - enfermeras contratadas en junio 1889, todas asignadas a los diferentes hospitales de Caracas. Posteriormente se instalarán 5 de ellas en el Hospital de Caridad de Mérida (30-1-1892) y 3 en el Hospital de Caridad de Barquisimeto (1897), convirtiéndose en el 2do. hospital del interior del País en tener enfermeras especializadas.

DIARIO EL PARLAMENTO

Se publica el periódico *El Parlamento*, de carácter político, dirigido por el Br. Ramón Esteban Gualdrón, a la fecha estudiante de medicina en el Colegio Federal de 1ra. Categoría de Barquisimeto.

Otros periódicos publicados en 1889 (en diferentes fechas) con participación de personajes relacionados con el Hospital de Caridad, son: *El Constitucional* en marzo 1889, editor y administrador: Lic. (Abg.) Manuel Silveira Huizi (fue miembro de la Junta de Beneficencia del Hospital); y *El Rayo Azul*, en El Tocuyo, dirigido por el Br. José Antonio Pérez Limardo, quien luego será el último médico egresado del Colegio Federal de 1ra. Categoría antes de su cierre por el Gobierno Nacional.

VIAJE A EUROPA DEL DR. PINEDA

El Dr. Antonio María Pineda Bujanda deja la dirección del Hospital (setiembre 1889), del Boletín y la presidencia de la Facultad de Ciencias Médicas por viaje a Europa. Es sustituido interinamente en todos los cargos por el Dr. Simón Wohnsiedler Morán, quien también es vicerector del Colegio Federal.

Es el 1er. (y será el único) viaje del Dr. Pineda a Europa después de su grado de Dr. en Medicina en Francia en 1880.

FACULTAD DE CIENCIAS ECLESIÁSTICAS

Por Resolución del Ejecutivo Nacional* (7-12-1889, Ministro de Instrucción Pública Dr. (Abg.) Guillermo Tell Villegas) y a petición del Pbro. Dr. (Teo.) Antonio María Durán, Deán de la Iglesia Catedral de Barquisimeto, se crea en el Colegio Federal de 1ra. Categoría del Estado Lara la Facultad de Ciencias Eclesiásticas.

*** La Resolución puede leerse en el libro: *Recopilación de Leyes y Decretos de Venezuela*. Tomo XIV. Imprenta y Litografiá del Gobierno Nacional. Caracas 1891; pág. 317.**

Se designan como miembros de la Facultad de Ciencias Eclesiásticas del Colegio Federal de 1ra. Categoría de Barquisimeto a los Drs. (Teo.) Juan Pablo Wohnsiedler Morán, presidente; Virgilio L Andrade, secretario; Francisco Miguel Arráiz y Águedo Felipe Alvarado Liscano (párroco de Concepción desde 1886), docentes.

Todos los miembros de la Facultad (excepto el Pbro. Andrade) están relacionados con el Hospital de Caridad como miembros de la Junta de Beneficencia y/o colaboradores del Boletín del Hospital. El Pbro. Andrade es compañero de graduación como Dr. en Teología del Pbro. Águedo Felipe Alvarado Liscano, titulo obtenido por ambos en la UCV el 23-11-1873, y a la fecha, canónigo de la Catedral desde 1887.

Como hecho curioso, no se tiene noticia que esta Facultad haya producido algún graduado durante todo su lapso de existencia (1890 - 1904).

1890

Autoridades locales:
Presidentes del Estado Lara: Sr. Marco Antonio Zumeta, encargado;
Dr. Fernando Arvelo.
Presidentes del Concejo Municipal: Gral. José Asuaje (E)
Sr. Elías Agüero

BOLETÍN DEL HOSPITAL DE CARIDAD
A lo largo del año se publican los Boletines del Hospital de Caridad Nº del 17 (Año II Mes 5) al 29 (Año III Mes 4), con fechas el día 3 de cada mes, desde el 3-1 al 3-12-1890. Ver contenidos en el Capítulo 5.

PRESIDENCIA DEL ESTADO
Se emite un Decreto Legislativo asignando al Hospital 800 bolívares quincenales (5-2-1890), de los cuales 420 son por el Estado y 380 por la renta aplicada al fomento de los distritos. (Presidente (E) del Estado: Don Marco Antonio Zumeta).

El aporte al Hospital, que recibía 400 Bs quincenales, fue duplicado. El nuevo aporte se hizo efectivo a la tesorería del Hospital a partir de Marzo.

LOGIA ESTRELLA DE OCCIDENTE
Se reactiva(16-3-1890) la Logia Masónica Estrella de Occidente Nº 50. Entre los miembros fundadores relacionados con el Hospital están: Dr. Leonidas Agüero Mosquera (Médico del Hospital), designado Venerable Maestro; Gral. Claudio Rocha (ex gobernador del Estado), como 2do. Diácono; Lic. (Abg.) Manuel Silveira Huizi (miembro de la Junta de Beneficencia), como Arquitecto Decorador; y Lic. (Abg.) Luis María Castillo Uzcátegui (Profesor del Colegio Federal), como Orador.

El rito Masón se practicaba en Barquisimeto desde principios de 1800*; se mencionan como destacados miembros, entre otros, a: Pbro. Dr. (Teo.) Pedro Santa María Pineda Ayala, legislador provincial; Gral. José de Austria Reina, gobernador provincial; Lic. (Medicina) y Gral. Eladio Lara Urrieta, gobernador provincial; Sr. Pablo Judas, gobernador provincial; Sr. Isaac P Chapman, miembro de la Junta de Beneficencia del Hospital. La Logia se crea abiertamente en 1862 en la casa del Sr. Ramón Corral Mayor, para luego, en 1867 ser clausurada, vendiéndose sus propiedades (se atribuye a las vicisitudes políticas de la época), hasta ahora que es reactivada. Varios médicos del Hospital a lo largo del tiempo pertenecerán a esta Logia.
*** Ver: Mejía Singer, Yasmina. *Historia social de la masonería en el Estado Lara: Respetable Logia "Estrella de Occidente" Nº 50 (1856 – 1960)*. Tesis de Maestría en Historia, UCLA-UPEL (Mimeografía), Barquisimeto 2005. Tutor: Dr. (His.) Luis Eduardo Cortés Riera.**

REGRESO DEL DR. PINEDA
El Dr. Antonio María Pineda Bujanda reasume (abril 1890) el cargo de director del Hospital (y del Boletín del Hospital). Estuvo ausente por viaje a Europa durante 6 meses (Sep. 1889 – Abr .1890)

COCHE FÚNEBRE DEL HOSPITAL
El Hospital adquiere un coche fúnebre para servicios mortuorios de traslado, el cual se alquila a quien lo solicite a la directora - ecónoma Sra. Felícitas Pérez.

Se trataba de una calesa usada, tirada por caballos, comprada al Sr. Lino Díaz, carpintero que la acondicionó al efecto. El servicio de coche fúnebre con caballos funcionará hasta 1942, cuando será eliminado por la directiva del Concejo Municipal de la época.

EPIDEMIA DE FIEBRE AMARILLA
Se inicia un brote epidémico de fiebre amarilla en Barquisimeto, lo que da lugar a 47 hospitalizaciones a lo largo del año, con 33 defunciones (70,2 % de mortalidad). El hecho será reportado y analizado por el Dr. Antonio María Pineda Bujanda en el Boletín del Hospital, en varios números.

El Colegio San Agustín cierra sus puertas por la epidemia de Fiebre Amarilla (varios de los alumnos adquirieron la enfermedad). Director del Colegio: Pbro. Dr. (Teo.) Juan Pablo Wohnsiedler Morán.

Es la 1ra. vez que el Colegio cierra desde su apertura como Escuela. Se comenta en la prensa local que la experiencia del Pbro. Wohnsiedler como presidente de la Junta de Beneficencia que dirigía el Hospital de Caridad, contribuyó a decidir el cierre del Colegio para facilitar al aislamiento en el combate de la enfermedad. El Colegio reabrirá el año siguiente.

BOTICARIO DEL HOSPITAL

El Fta. Juan José Ponce Campos es designado (julio 1890) Boticario del Hospital de Caridad. Sustituye al Fta. Fernando Hernández, quien realizaba tal función desde septiembre 1888.

Solo duró 2 meses. En septiembre 1890, Fernando Hernández retomó de nuevo la función.

PERIÓDICO LA UNION FARMACÉUTICA

Se publica en Barquisimeto el periódico *La Unión Farmacéutica*, Director y redactor: Dr. (Far.) Juan José Ponce Campos.

El periódico es el órgano de la Sociedad Farmacéutica de Barquisimeto y del Estado Lara (de la cual Ponce Campos es miembro - fundador), filial de la Sociedad Farmacéutica de Caracas y de Venezuela (donde también se edita el periódico con el mismo nombre desde 1888). Para 1897 aún estará circulando.

INGRESA AL HOSPITAL EL DR. RAFAEL FRÉITEZ PINEDA

Regresa a Barquisimeto, después de graduarse en Caracas, el Dr. Rafael Rudecindo Fréitez Pineda. Se incorpora como médico de planta al Hospital.

Dr. en Ciencias Médicas UCV, 28-7-1890; es hijo del Dr. José de Jesús Fréitez Hernández, médico del hospital ya fallecido, y sobrino del Dr. Antonio María Pineda Bujanda, director del Hospital y del Lic. (Abg.) Eliodoro Trifón Pineda Bujanda, a la fecha, rector del Colegio Federal.

PRIMERAS GRADUACIONES DEL COLEGIO FEDERAL DE PRIMERA CATEGORÍA

A lo largo del año, en diferentes fechas según realizan el examen de grado, egresan los miembros de la 1ra. promoción de 7 doctores en Ciencias Políticas y 5 en Ciencias Médicas del Colegio Federal de 1ra. Categoría del Estado Lara*:

Doctores en Ciencias Políticas: Francisco Seijas; Ramón Montesinos; Rafael Domínguez; Ananías Coté Rodríguez; Tomás Barradas; Benjamín Antich; y Luis Fernández.

Doctores en Ciencias Médicas: Hilarión Seijas Bereciartu; Julio Irigoyen Lander; Jesús María Torrealba; Ezequiel Hernández; y Esteban Salas Rojas.

*** El listado es publicado por el Dr. (Abg.) Guillermo Tell Villegas en el libro: Asociación Nacional de Literatura, Ciencias y Bellas Artes (Eds.): *Primer Libro Venezolano de Literatura, Ciencias y Bellas Artes*. Primera Parte. Tipografía El Cojo, Caracas 1895; págs. 101-102, bajo el subtítulo: Instrucción Pública. Grados Universitarios. Como hecho curioso, no se menciona en este texto (ni en otros anteriores y posteriores) la existencia de egresados en Ciencias Eclesiásticas (Teología) del Colegio Federal de 1ra. Categoría de Barquisimeto.**
En fecha mas reciente se publica el trabajo: Carlos Felice Cardot. *Noticias sobre los estudios superiores en Barquisimeto*. Revista Tarea Común. UCO. Barquisimeto, octubre 1977, donde se señala que la 1ra. graduación del Colegio Federal de 1ra. Categoría en 1890 constó de 4 médicos (no menciona a Esteban Salas Rojas, que si es mencionado por Villegas).

Los Drs. Séijas e Irigoyen continuaron en el Hospital como médicos (donde habían ejercido como estudiantes internos) e ingresaron como docentes en la Facultad de Ciencias Médicas. El Dr. Irigoyen, que asume la cátedra de Anatomía en la Facultad de Ciencias Médicas (sustituye al Dr. Juan Alberto Olivares Silva), establece además consultorio particular en Yaritagua, donde ejercerá por varios meses. El Dr. Torrealba ingresa como docente a la Facultad de Ciencias Médicas donde

asume la cátedra de Higiene Pública y Privada. Del Dr. Salas Rojas no se conoce donde se estableció.

FACULTAD DE MEDICINA

El Dr. Antonio María Pineda Bujanda (a la fecha director del Hospital de Caridad) asume las cátedras de Terapéutica y Materia Médica (5to. año), de la Facultad de Medicina del Colegio Federal de 1ra. Categoría.

Es el 5to. profesorado del Dr. Pineda en la Facultad de Medicina. Viene de ser profesor de Anatomía General (1er. año), Patología General (3er. año) y Patología Interna (4to. año), el último desde 1887. Regentara también las cátedras de Medicina Legal y Toxicología (6to. año), convirtiéndose en el profesor en dictar el mayor número de cátedras (7) en la historia de la Facultad de Medicina.

AGASAJO A ORONCIO VALDERRAMA

Visita Barquisimeto el Sr. Oroncio Valderrama, donde es atendido por el los Drs. Antonio María y Eliodoro Pineda Bujanda. Valderrama es un impresor (editor y director del periódico *La Industria*), comerciante e importador, radicado en Coro, Viceconsul de la República de Colombia y miembro de la logia masónica Unidad Fraternal N° 17, en dicha ciudad. En su juventud se educó en Barquisimeto en el Colegio del Presbítero Dr. Juan Pablo Wohnsiedler Morán. El agente del periódico *La Industria* en Barquisimeto (y colaborador del semanario) es el Sr. Benjamín Tinoco, quien fue Tesorero de la Junta de Beneficencia (presidida por el Presbítero Dr. Juan Pablo Wohnsiedler Morán) que construyó el Hospital en 1778.

Fotografía superior (Cortesía del Dr. (Odo.) Luis Francisco Olivo Fréitez). Almuerzo ofrecido por el Dr. Antonio María Pineda Bujanda, en su casa de habitación, al Sr. Oroncio Valderrama, con motivo de su visita a Barquisimeto procedente de Coro. De izquierda a derecha: Dr. (Abg.) Eliodoro Trifón Pineda Bujanda; Dr. (Abg.) Ananías Cote Rodríguez; Sr. Jesús María González Escalona; Dr.

Rafael Rudecindo Fréitez Pineda; Pbro. Dr. (Teo.) Juan Pablo Wohnsiedler Morán; Sr. Oroncio Valderrama; Dr. Antonio María Pineda Bujanda; y Dr. Simón Wohnsiedler Morán. Al frente, la niña Conchita Torrealba. Fotografía por Vicente González Escalona, hermano de Jesús María (quien aparece en la foto), de fecha imprecisa, se asume tomada en 1890.
Esta fotografía es comúnmente reportada como tomada en la casa del Lic. (Abg.) Eliodoro Pineda (calle Ilustre Americano, hoy día carrera 17), sin embargo, Felipe Arturo Pineda Barrios, médico, historiador, y descendiente del Dr. Pineda, aclara que fue tomada en la casa del Dr. Antonio María Pineda (en la calle Ayacucho, hoy día carrera 18), específicamente "… *en los pasillos del 1er cañón, hacia la cocina*", en palabras del Dr. Felipe Pineda.

Los hermanos González Escalona son famosos fotógrafos «viajeros» de la época, con ejercicio profesional mayormente en Barquisimeto. En 1880 establecieron su estudio denominado *Fotografía Barquisimetana* en la calle Libertador Nº 75, luego reinstalado en 1885 en la calle Libertador Nº 28 (entre el Palacio de Gobierno y el Gran Restaurant Universal, hoy día carrera 19 entre calles 23 y 24). En 1910 fallece Jesús María González Escalona y su hijo Jesús María González Meléndez sigue con el *Taller Escuela de Fotografía*, que funcionará hasta 1924.

AUTORIDADES DEL COLEGIO FEDERAL DE PRIMERA CATEGORÍA
Se designa (16-9-1890) al Dr. (Teo.) Pbro. Juan Pablo Wohnsiedler Morán, como vicerector (E) del Colegio Federal de 1ra. Categoría, por su hermano, el Dr. Simón Wohnsiedler Morán, quien realiza viaje de descanso.

El Dr. Simón Wohnsiedler permanecerá como vicerector hasta 1900, convirtiéndose en la autoridad de mayor duración en la historia del Colegio Federal de Barquisimeto.

MATRIMONIO SILVEIRA HUIZI – BARRIOS YÉPEZ
Se realiza el matrimonio civil (15-10-1890) del Lic. (Abg.) Manuel Silveira Huizi con la Srta. Palmacia Barrios Yépez, el cual fue «apadrinado» (entre otros) por el Gral. Jacinto Fabricio Lara Urrieta y el Dr. Leonidas Agüero Mosquera, quienes firman como testigos de la boda.

El Lic. Silveira fue miembro de la Junta de Beneficencia del Hospital de Caridad. El Gral. Lara fue el Gobernador que decretó la ampliación y modernización del Hospital de Caridad, que luego servirá de sede a la Escuela de Medicina (y designó al Lic. Silveira como miembro de la Junta de Beneficencia). El Dr. Agüero es médico del Hospital de Caridad y profesor de la Escuela de Medicina.

PERIÓDICO EL ESTUDIO
Se publica el periódico El Estudio, dirigido por el Lic. (Abg.) Eliodoro Pineda Bujanda (rector del Colegio Federal), Se imprime en la Imprenta Progreso, donde también se imprime el Boletín del Hospital de Caridad, a su vez, dirigido por el Dr. Antonio María Pineda Bujanda.

En 1912, el Dr. Antonio María Pineda Bujanda, asesorará a los estudiantes del Colegio Federal de Barquisimeto en la creación y redacción de un periódico con igual nombre.

MATRIMONIO PINEDA BUJANDA – CASTILLO GUEVARA
Se realiza el matrimonio (31-12-1890) del Lic. (Abg.) Eliodoro Trifón Pineda Bujanda, 36 años, con la Srta. Flor de María Castillo Guevara (34 años).

Serán los padres del «4to. Antonio María Pineda» en la historia hospitalaria de Barquisimeto: el Dr. Antonio María Pineda Castillo nacido en Barquisimeto el 12-1-1902 (5to. hijo del matrimonio).

Flor de María, nacida el 7-4-1867 (padrino de bautizo Lic. Abg. Luis María Castillo Uzcátegui, ex rector fundador del Colegio Federal de 1ra. Categoría), es hermana menor de Lisandro Francisco Castillo Guevara, dueño del Botiquín La Francia, situado en una edificación tipo colonial de 2 pisos (donde también funcionarán un hotel y un casino) en la esquina NO de las calles Libertador y Concepción, frente al Teatro Municipal.

OBITUARIO, año 1890:

- **Dr. Pablo Bujanda Borrás**, nació y falleció en El Tocuyo Estado Lara. Dr en Ciencias Medicas UCV 1855, ejerció en Barquisimeto y Cabudare. Fue Tesorero General del Estado en 1865. Padre de los Drs. Pablo y Carlos Bujanda, profesores de la Facultad de Medicina, y del Br. Ezequiel Bujanda Hernández, a la fecha estudiante de medicina del Colegio Federal de 1ra. Categoría.

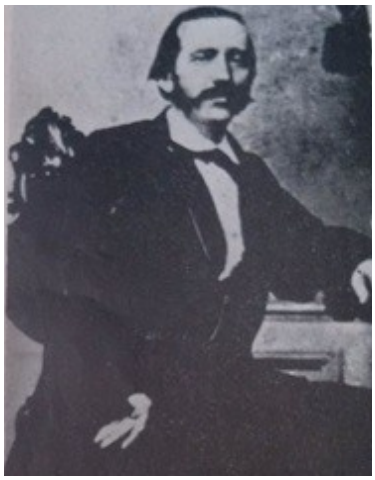

Figura derecha: Dr. Pablo Bujanda Borrás, en su época de su ejercicio profesional en Barquisimeto (fecha exacta desconocida). La imagen se publican en el libro: Hermann Garmendia. *Centenario Natal del Dr. Ezequiel Bujanda 1865 – 1965*; Barquisimeto 1965.

N.delA.: Existen divergencias con el nombre del Dr. Pablo Bujanda. Cronistas de Cabudare lo reseñan como Pablo Bujanda Yépez, mientras que crónicas de El Tocuyo lo describen como Pablo Bujanda Yánez. A lo largo de este texto usamos el nombre de Pablo Bujanda Borrás, descrito por Hermann Garmendia, cronista de Barquisimeto, en el libro: *Centenario Natal del Dr. Ezequiel Bujanda 1865 – 1965*, escrito con la colaboración de la familia Bujanda Yépez.

- **Gral. y Lic. (Med.) Eladio Lara Urrieta**, 54 años (1836 al 19-5-1890). 2do. hijo del Gral. Juan Jacinto Lara Meléndez, fue presidente de los estados Lara (al igual que su padre y su hermano Jacinto Fabricio) y Táchira, gobernador del Distrito Federal y ministro de Guerra y Marina.

ADENDO 1890:

EL BOTIQUÍN DE LISANDRO CASTILLO GUEVARA, CUÑADO DE ELIODORO PINEDA BUJANDA

Figura superior: Lisandro Francisco Castillo Guevara (1er. plano a la Izq.), propietario del Botiquín La Francia, en el barra del local junto a empleados. Fotografía (tomada del libro Azparren, Raúl: *Barquisimeto, paisaje sentimental de la ciudad y su gente*. Ediciones Banco de Fomento Comercial de Venezuela. Barquisimeto 1972) de autor y fecha no precisados, se estima realizada para la fecha de inauguración del Teatro Municipal en 1905, cuando el botiquín se convierte en sitio de reunión de artistas asistentes al teatro y figuras sociales de la ciudad.

1891

Autoridades locales:
Presidentes del Estado Lara: Dr. Fernando Arvelo;
Gral. Tesalio Ramón Fortoul;
Secretario General del Estado: José Onofre Aguilera;
Comandante de Armas de Barquisimeto: Gral. Diego Bautista Ferrer.

BOLETÍN DEL HOSPITAL DE CARIDAD
A lo largo del año se publican los Boletines del Hospital de Caridad Nº del 30 (Año III Mes 5) al 41 (Año IV Mes 4), con fechas el día 3 de cada mes, desde el 3-1 al 3-12-1891. Ver contenidos en el **Capítulo 5**.

FERROCARRIL BOLÍVAR
Se inaugura (18-1-1891) el tramo del Ferrocarril Bolívar Barquisimeto – El Hacha (Aroa) y la Estación del Ferrocarril en Barquisimeto, por el Presidente de la República Dr. (Abg.) Raimundo Ignacio Andueza Palacio, quien llega a la ciudad en el tren. Orador de Orden: Dr. (Abg.) Luis María Castillo Uzcátegui*.

En la noche, el Presidente participa en un banquete ofrecido en su honor por la Junta Directiva del Hospital de Caridad, presidida por el Dr. Antonio María Pineda Bujanda, a quien se le atribuye la idea y organización del evento. Los comensales pagan por asistir al banquete y lo recaudado es donado al Hospital.

*** Posteriormente, el hijo del Dr. Castillo Uzcátegui, el Dr. Miguel Antonio Castillo Amengual, será designado médico de planta del Ferrocarril Bolívar, con sede en Aroa, donde fallecerá en ejercicio del cargo.**

SEGUNDA GRADUACIÓN DEL COLEGIO FEDERAL DE PRIMERA CATEGORÍA
Egresa el 2do. grupo (en diferentes fechas) de Doctores en Ciencias Políticas (Abgs.) del Colegio Federal de 1ra. Categoría del Estado Lara, conformado por Roberto Emilio Insausti, Hipólito Lucena M y Francisco Veracochea B. Rector del Colegio: Lic. (Abg.) Eliodoro Trifón Pineda Bujanda. Presidente de la Facultad: Lic. (Abg.) Antonio Maria Pineda Sanabria.

TEATRO MUNICIPAL DE BARQUISIMETO
Se nombra (6-3-1891) por decreto del Gobierno Nacional la Junta de Fomento para la construcción de un Teatro para Barquisimeto, quedando conformada por los Drs. Leonidas Agüero Mosquera[1], Abg. Eliodoro Trifón Pineda Bujanda, Julio Irigoyen Lander[1], Juan Manuel Ascanio y el Sr. Lino Iribarren Celis[2].

[1] A la fecha, médicos que atendían en el Hospital, profesores de la Facultad de Medicina.

[2] Posteriormente será director de la Biblioteca Pública del Estado Lara, cuando esta fue sede de la Sociedad Médica y del Colegio de Médicos del Estado Lara.

El nombramiento obedece al cumplir el mandato del Presidente de la República Dr. Raimundo Ignacio Andueza Palacio, quien durante su reciente visita a Barquisimeto (18-1-1891) prometió la construcción de un teatro para Barquisimeto, encargando los planos del mismo (31-1-1891) al Ing, Luciano Urdaneta, publicado en el Boletín del MOP el 4-2-1891*. Sin embargo, la construcción no empezará hasta 1896, durante el Gobierno del Gral. Aquilino José Juárez Rumbos, que la encarga al Ing. Luis Muñoz-Tebar González que tampoco la concluye, y finalmente será inaugurada como Teatro Municipal en 1905.**

*** El MOP fue creado en 1874 y su reglamento establece que las obras públicas deben ejecutarse a través de Juntas de Fomento, de ahí el nombramiento de la Junta.**

**** El plano de la fachada del teatro será publicado por El Cojo Ilustrado, del 15-1-1897, pág. 103, destacando la calidad artística de la obra a la fecha en construcción.**

COLEGIO PINEDA
El Br. Ramón Esteban Gualdrón, egresado del Colegio Nacional y a la fecha estudiante de Medicina del Colegio Federal de 1ra. Categoría, funda y dirige un colegio privado de educación que denomina Colegio Pineda.

No se conoce la razón que tuvo el Br. Gualdrón para denominar «Pineda» al colegio. Algunos biógrafos del Dr. Gualdrón mencionan que fue por agradecimiento, por favores recibidos de los Drs. Antonio María y Eliodoro, quienes para la fecha eran prominentes figuras sociales y políticas de la ciudad. El colegio funcionará hasta 1898.
El Colegio Pineda es el 2do. colegio privado en la historia de la ciudad (y el único existente para la fecha). El anterior fue el Colegio Yépez (en honor al Pbro. José Macario Yépez Tovar), fundado por el Gral. (Maestro y músico*) José Eligio Torrealba y el Maestro Juan Manuel Álamo Conde, en 1871 que funcionó hasta 1874.
*** Fue profesor de música de los colegios Yépez, San Agustín y Nacional, de Barquisimeto**

BOTICARIO DEL HOSPITAL
Se sustituyó a Fernando Hernández (farmacéutico de la Botica Hermanos Olivares) como proveedor único de medicinas al Hospital. Se adoptó la política de varios proveedores, los mas frecuentes: Benjamín Luna S, Juan José Ponce Campos, y el mismo Fernando Hernández.

Los proveedores son regentes de Boticas en la ciudad quienes despachan pedidos al Hospital y presentan luego una relación de cobro mensual. El cambio de política en la adquisición de medicamentos del Hospital surge de una solicitud gremial de la Sociedad Farmacéutica de Barquisimeto, cuyo Presidente es el Fta. Ponce Campos.

HOSPITAL DEL TOCUYO
Decreto del Gobierno Nacional (Nº 4.913) ordenando la reparación del Hospital del Tocuyo.

El decreto, que puede leerse en el Tomo XV de la *Recopilación de Leyes y Decretos de Venezuela*, página 314, aparentemente surge como petición del Dr. Antonio María Pineda al Presidente Andueza Palacios durante su visita a Barquisimeto en enero, en la cual le señala la afluencia de enfermos del Tocuyo al Hospital de Caridad de Barquisimeto, por encontrarse inoperante el hospital de dicha ciudad.

PERIÓDICO *LA PLUMA*
Se edita el periódico literario *La Pluma*, en la Imprenta Progreso de Barquisimeto. Redactores: Pedro Montesinos y el Br. Ezequiel Bujanda Hernández, estudiante de medicina del Colegio Federal de 1ra. Categoría.

LINFA DE KOCH Y EL HOSPITAL DE CARIDAD
Se publica el Boletín Nº 34 (Año III Mes 9) del Hospital de Caridad (fechado 3-5-1891). Ver contenido en el **Capítulo 5**.

En este número se participa la traída a Barquisimeto, desde Caracas, de la Linfa de Koch, a disposición del público en general y al servicio del Hospital de Caridad. El Hospital de Barquisimeto se convierte en el 1er. Hospital, y el Dr. Antonio María Pineda Bujanda en el 1er. médico, del interior del País en usar la Linfa de Koch (luego llamada tuberculina).

CIERRE DE SALAS EN EL HOSPITAL
En mayo, por ausencia de pacientes, se cerró la Sala de Hombres «Fréitez», quedando funcionando solo las salas «Vargas» y «Fernández».

DIÓCESIS DE BARQUISIMETO
El Congreso Nacional designa (18-5-1891) al Pbro. Dr. (Teo.) Antonio María Durán, Deán de la Catedral de Barquisimeto, como Obispo de la Diócesis de Guayana con sede en Ciudad Bolívar. Luego, preconizado por el Papa León XIII (25-9-1891) y consagrado por el Arzobispo de Caracas (6-12-1891), tomará posesión del cargo el 6-1-1892.

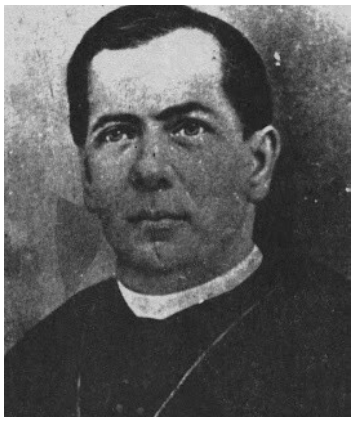

Figura derecha: Pbro. Dr. (Teo.) Antonio María Durán (fotografía oficial de la Diócesis de Guayana, fecha incierta).

El Pbro. Durán, durante su estancia en Barquisimeto, fue rector del seminario San Agustín (1869-73), miembro de la Junta de Beneficencia que dirigía el Hospital de Caridad durante 10 años (1878-88), fundó el Colegio Bolivar y solicitó (y logró) la apertura (1889) de la Facultad de Ciencias Eclesiásticas en el Colegio Federal de 1ra. Categoría del Estado Lara.

ANIVERSARIO DE LA REORGANIZACIÓN DEL HOSPITAL
Se celebra el 3er. aniversario de la inauguración de la nueva organización del Hospital (13-6-1891). En el Acto se inicia la remodelación de las salas de hospitalización y se ponen en servicio las nuevas 40 camas de hierro, traídas de USA al efecto.

ZARZUELA A BENEFICIO DEL HOSPITAL
Se realiza (20-11-1891) un espectáculo musical (Zarzuela) a beneficio del Hospital. Presidente del Comité Organizador: Dr. Julio Irigoyen Lander. El informe económico sobre los resultados se publica en el **Boletín del Hospital de Caridad**, Vol IV, Nº 41 del 3-12-1981.

1892

Autoridades locales:
Presidentes del Estado Lara: Gral. Tesalio Ramón Fortoul;
Gral. Rogelio Fréitez.

BOLETÍN DEL HOSPITAL DE CARIDAD
A lo largo del año se publican los Boletines del Hospital de Caridad Nº del 42 (Año IV Mes 5) al 49 (Año IV Mes 12), con fechas el día 3 de cada mes, desde el 3-1 al 3-8-1892. Ver contenidos en el **Capítulo 5**.

De septiembre a diciembre de 1892 no se publicaron boletines. El Nº 50 se publicará en enero de 1893.

ESTADÍSTICAS DEL HOSPITAL
Resumen de las actividades del Hospital durante el último cuatrienio (lapso 1888 -91):

Resumen de Actividad del Hospital de La Caridad. Lapso 1888-1891[1]				
Actividad/Año	1888[2]	1889	1890	1891
Hospitalizaciones Promedio Mensual Rango	82 18 10 - 21	132 21 19- 26	198 27 18 - 32	133 25 22 - 33
Muertes	14	29	67	41
% Mortalidad	23,7	22,4	33,1	32,5
Presupuesto Ejecutado (en Bs.)	22.720,34	13.215,37	17.709,12	22.051,28

[1] Tabla construida con datos tomados de Ceballos G, R A S.: *Del Hospital de Caridad al Hospital Central de Barquisimeto 1880-1954*. Editorial Horizonte C.A., Barquisimeto 2008; págs. 130, 132 y

138 (a su vez, refiere haberlos tomado del Boletín del Hospital de Caridad).

[2] Incluye solo los últimos 7 meses del año.

PERIÓDICO LA DEMOCRACIA
Se publica el periódico La Democracia, de opinión política, dirigido por el Br. Ramón Esteban Gualdrón, a la fecha estudiante de medicina en el Colegio Federal de 1ra. Categoría de Barquisimeto y director-propietario del Colegio Pineda.

INGRESO DE ESTUDIANTES A LA FACULTAD DE MEDICINA
Los Brs. Julio Segundo Álvarez García, Juan Bautista Sáez Carrillo y Rafael Carrillo Heredia inician estudios de medicina en el Colegio Federal de 1ra. Categoría. Vienen de graduarse de Bachilleres en Filosofía en el Colegio Nacional La Concordia (El Tocuyo, 20-7-1892), Colegio San Francisco (Coro, 11-7-1892) y el Colegio Federal de los Andes (Trujillo), respectivamente. A la fecha los profesores de las cátedras del 1er. año son:

- Higiene Pública y Privada: Dr. Jesús María Torrealba;
- Anatomía: Dr. Julio Irigoyen Lander.

Los 3 se trasladarán a Caracas en 1893 y proseguirán sus estudios en la UCV, de donde luego egresarán como Doctores en Medicina en 1897. Los 3, naturales del Estado Trujillo, tendrán una curiosa historia de muerte común.

COLEGIO DEL LIBERTADOR
Se inaugura (28-10-1892) el Colegio del Libertador, dedicado a la educación primaria. Orador de Orden: Dr. (Abg.) Luis María Castillo Uzcátegui (presidente de la Facultad de Ciencias Políticas del Colegio Federal de 1ra. Categoría). Fundador y regente del colegio: Br. Francisco de Paula Jiménez Arraiz.

Figuras derecha: Br. Francisco de Paula Jiménez Arráiz, regente del Colegio del Libertador, y reseña en la revista El Cojo Ilustrado de Caracas.

"Colegio del Libertador"

En la ciudad de Barquisimeto existe un Instituto de enseñanza, regentado por el ilustrado y virtuoso joven Francisco Jiménez Arraiz. Cuenta numerosos alumnos, y en él se enseñan á perfección todas las materias de la instrucción primaria, y muchas de la secundaria. El régimen del Establecimiento es de lo más conveniente al adelanto, educación y salud de los discípulos, y los métodos de enseñanza, los más adelantados que se conocen.

En el bosque de Macuto, al Sur de la ciudad, y á orillas del rio Turbio, surge un arroyo de aguas abundantes donde los niños se bañan, y el cuadro que en este número se publica es una simpática escena de recreo, en la que figuran los directores y alumnos del plantel en tan delicioso bosque.

Ese Colegio fué inaugurado solemnemente el 28 de Octubre de 1892, y en aquel acto leyó el Doctor Luis M. Castillo el Paralelo de Colón y Bolívar, que se verá en la página 47.

El discurso del Dr. Castillo Uzcátegui, titulado: *2 Genios – Paralelo* (se refiere a Cristóbal Colón y Simón Bolivar) se publica en El Cojo Ilustrado 1-2-1894; pág. 47.

Jiménez Arráiz culmina sus estudios de Medicina en la UCV en 1894 y se radica en Barquisimeto, donde es designado profesor del curso de Filosofía del Colegio Nacional de Niñas y se convierte en asiduo colaborador de las jornadas culturales de recaudación de fondos para el Hospital de Caridad.

DR. PABLO ACOSTA ORTIZ EN BARQUISIMETO
Regresa de París el Dr. Pablo Acosta Ortiz, donde se tituló de Dr. en Medicina[1] el 27-11-1892, y se establece en Barquisimeto[2], actuando como cirujano con el Dr. Antonio María Pineda Bujanda en el Hospital de Caridad.

[1] Por 2da. vez, ya había obtenido el título de Dr. en Medicina UCV, 27-10-1885 (Tesis: *Tratamiento*

***quirúrgico de los aneurismas del tronco braquio-cefálico y del cayado de la aorta*), en Caracas, después de lo cual ejerció en Betijoque, Estado Trujillo, hasta 1887, cuando viaja a París.**

[2] Solo ejerció en Barquisimeto unos meses. En 1893 se traslada a Caracas, donde fue nombrado profesor de Anatomía de la UCV, residenciándose definitivamente en esa Ciudad.

EVENTO CIENTÍFICO, año 1892:

- **VII (7mo.) Congreso Internacional de Higiene y Demografía** (Londres, 10 al 17-8-1892). El Dr. Lisandro Alvarado Marchena es designado representante oficial del Gobierno de Venezuela.

OBITUARIO, año 1892:

- Lic. (Abg.) **Antonio María Pineda Sanabria**, 74 años (Santo Domingo, 1818 a 1892, Barquisimeto). Presidente. de la Facultad de Ciencias Políticas del Colegio Federal de 1ra. Categoría. Padre de Adelaida (esposa del Dr. José de Jesús Fréitez Hernández, fallecido en 1887), Antonio María (Director del Hospital de Caridad) y Eliodoro Pineda Bujanda (Rector del Colegio Federal de 1ra. Categoría). Abuelo del Dr. Rafael Rudecindo Fréitez Pineda (médico del Hospital de Caridad y profesor del Colegio Federal de 1ra. Categoría).

1893

Autoridades locales:
Presidente del Estado Lara: Gral. Eusebio Díaz, hasta enero;
Jefe Civil y Militar del Estado Lara: Gral. Miguel Gerónimo Meléndez, hasta el 28-6-1893;
Presidente Provisional del Estado Lara: Gral. Juan José Perera.

PRESIDENCIA DEL ESTADO
El 10-1-1893, el Gral. Miguel Gerónimo Meléndez, Jefe Civil y Militar del Estado y su Secretario Dr. (Abg.) Leopoldo Torres Heredia, mediante Decreto Nº 442, restituyen los aportes que la Ley de Presupuesto establece para el Hospital.

El Dr. (Abg.) Leopoldo Torres Heredia es hijo del Sr. Leopoldo Torres Fonseca (miembro de la Junta de Beneficencia que reconstruyó el Hospital). Luego será miembro del «Coro de los Doctores», del cual también formarán parte Luis María Castillo Uzcátegui, Rafael Rudecindo Fréitez Pineda, Eliodoro Trifón Pineda Bujanda, Antonio Álamo Dávila y Francisco de Paula Medina Jiménez, entre otros.

BOLETÍN DEL HOSPITAL DE CARIDAD
A lo largo del año se publican los Boletines del Hospital de Caridad Nº 50 (Año V Mes 1, del 13-1-1893); 51 (Año V Mes 2, del 3-2-1893); 52 (Año V Mes 3, del 3-3-1893); 53 (Año V Mes 4, del 3-4-1893); 54 (Año V Mes 5, del 3-5-1893); 55 (Año V Mes 6, del 3-6-1893); 56 (Año V Mes 7, del 3-7-1893); 57 (Año V Mes 8, del 3-8-1893) y 58 (Año V Mes 9, del 3-9-1893. Ver contenidos en el **Capítulo 5**.

El Nº 58 es el último número del Boletín del Hospital de Caridad, que no continúa por razones económicas, según explica el Dr. Pineda en el mismo Boletín. El Hospital no tendrá publicación propia hasta 1912, en que se creará el Boletín Científico.

NÓMINA DEL HOSPITAL
Para el 30-1-1893, el Hospital tiene la siguiente nómina:
Junta Directiva conformada por 3 miembros principales y 3 suplentes, un tesorero y un secretario. La Junta Directiva nombraba un Director Médico, sin sueldo adicional, entre los médicos del Hospital (con sueldo).
Los únicos empleados no médicos del Hospital con sueldo (mensual en bolívares) son: 1 Directora o Ecónoma (60), 1 Practicante (80), 1 Farmacéutico (40), 1 Enfermero (36), 1 Enfermera (20), 2 Cocineras (10 c/u) y 1 Sirviente (16).

El Dr. Antonio María Pineda Bujanda es miembro principal de la Junta Directiva y director médico, cargos por los cuales no devenga sueldo adicional al de médico del Hospital. Se le llama director

médico para diferenciarlo del director del Hospital o ecónomo, equivalente de la época al intendente o administrador actuales.

DIRECCIÓN DEL HOSPITAL
El Dr. Rafael Rudecindo Fréitez Pineda es designado (1-2-1893) Director Médico Interino del Hospital. Sustituye al Dr. Antonio María Pineda en viaje de descanso por Coro, Curazao y Caracas. También lo sustituye como profesor de Patología Interna en la Facultad de Medicina y director del Boletín del Hospital.

Permanecerá como encargado hasta abril, cuando se reintegra el Dr. Pineda. En total, el Dr. Fréitez Pineda será profesor de 3 cátedras a lo largo de tiempo como funcionario de la Facultad de Medicina: Patología Interna, Medicina Operatoria y Materia Médica, en diferentes lapsos.

SOCIEDAD DE JESÚS DE NAZARENO Y EL HOSPITAL
Se funda (6-2-1893) la Sociedad de Nazarenas, constituida por 10 señoritas de la sociedad barquisimetana: María Díez (hermana del Obispo Victor José Diez), Rita Wohnsiedler, Josefa Bereciartu, Rosa Fuentes, Ana María Fernández, Rosa Felicia Fernández Andonaegui (casará con el Dr. Maximiliano Álamo Dávila), Dominga Pérez, Inés Rojas, Celsa Murrieta (casará con el Dr. Rafael Garmendia Rodríguez, de El Tocuyo), Adriana Álamo Dávila (luego Presidenta de la Sociedad desde 1922 hasta su fallecimiento en 1949), Conchita Arroyo y Teresa García, encargadas atender el cuidado y adorno de la imagen de Jesús de Nazareno* en la Catedral de Barquisimeto. 1er. director y fundador: Pbro. Juan Pablo Wohnsiedler Morán, Dean del Capítulo Diocesano.

*** La imagen, encargada al escultor Manuel González en Caracas, fue traída a Barquisimeto en 1876 por el Sr. Flavio Campos Yépez y se encontraba en su casa de habitación de la calle Ayacucho, donde la arreglaban y adornaban, hasta su traslado a la Catedral.**

La imagen del Nazareno se colocó en una capilla, dentro de la Catedral, construida con planos elaborados por el Pbro. José Ignacio Bereciartu (Matemático y Agrimesor de profesión), miembro del Capítulo Diocesano, quien colabora con el Boletín del Hospital de Caridad como tesorero y vocal de la Junta Directiva.

La Sociedad de Nazarenas será seguida al año siguiente con la fundación de la Sociedad de Jesús de Nazareno (también concebida y dirigida por el Pbro. Wohnsiedler Morán), constituida inicialmente por Rafael Álvarez, Dr. (Abg.) Ramón Wohnsiedler Lander, Medardo R Alvarado y los Drs. Simón Wohnsiedler Morán y Martín Alvizú Seekatz, quienes tienen a su cargo todo lo relativo a la solemnidad del Miércoles Santo (procesión del Nazareno) en la Iglesia Catedral de Barquisimeto,

Los Drs. Wohnsiedler y Alvizú son a la fecha médicos funcionarios del Hospital de Caridad, Alvizú egresado este mismo año del Colegio Federal de 1ra. Categoría de Barquisimeto.

SOCIEDAD DE MÉDICOS Y CIRUJANOS DE CARACAS
Se funda (13-3-1893) la Sociedad de Médicos y Cirujanos de Caracas. Entre los miembros fundadores están los Drs. Luis Razetti Martínez y Pablo Acosta Ortiz, ex médicos del Hospital de Caridad de Barquisimeto. La Sociedad empieza a editar (5-4-1893) la Gaceta Médica de Caracas, como su órgano oficial, bajo la dirección del Dr. Luis Razetti Martínez.

El Dr. Razetti, además de médico y director del Hospital en Barquisimeto, fue co fundador del Boletín del Hospital de Caridad en 1888. Durará como editor - director de la Gaceta hasta 1924.

DIRECCIÓN DEL HOSPITAL
Se reincorpora (Abril 1893) a sus actividades habituales en el Hospital y la Facultad de Medicina el Dr. Antonio María Pineda Bujanda, después de viaje de descanso por 2 meses.

EXPOSICIÓN UNIVERSAL COLOMBINA DE CHICAGO
Se realiza (1-5 al 3-10-1893) la Exposición Universal Colombina (World's Columbian Exposition) en Chicago, USA. Varios expositores de Barquisimeto, relacionados con el Hospital de Caridad, participan en la exposición.

Figura inferior: Pabellón de Venezuela en la Exposición Internacional de Chicago donde los farma-

céuticos Olivares y Ponce presentan sus productos elaborados en Barquisimeto (fotografía: El Cojo Ilustrado, 1-2-1894).

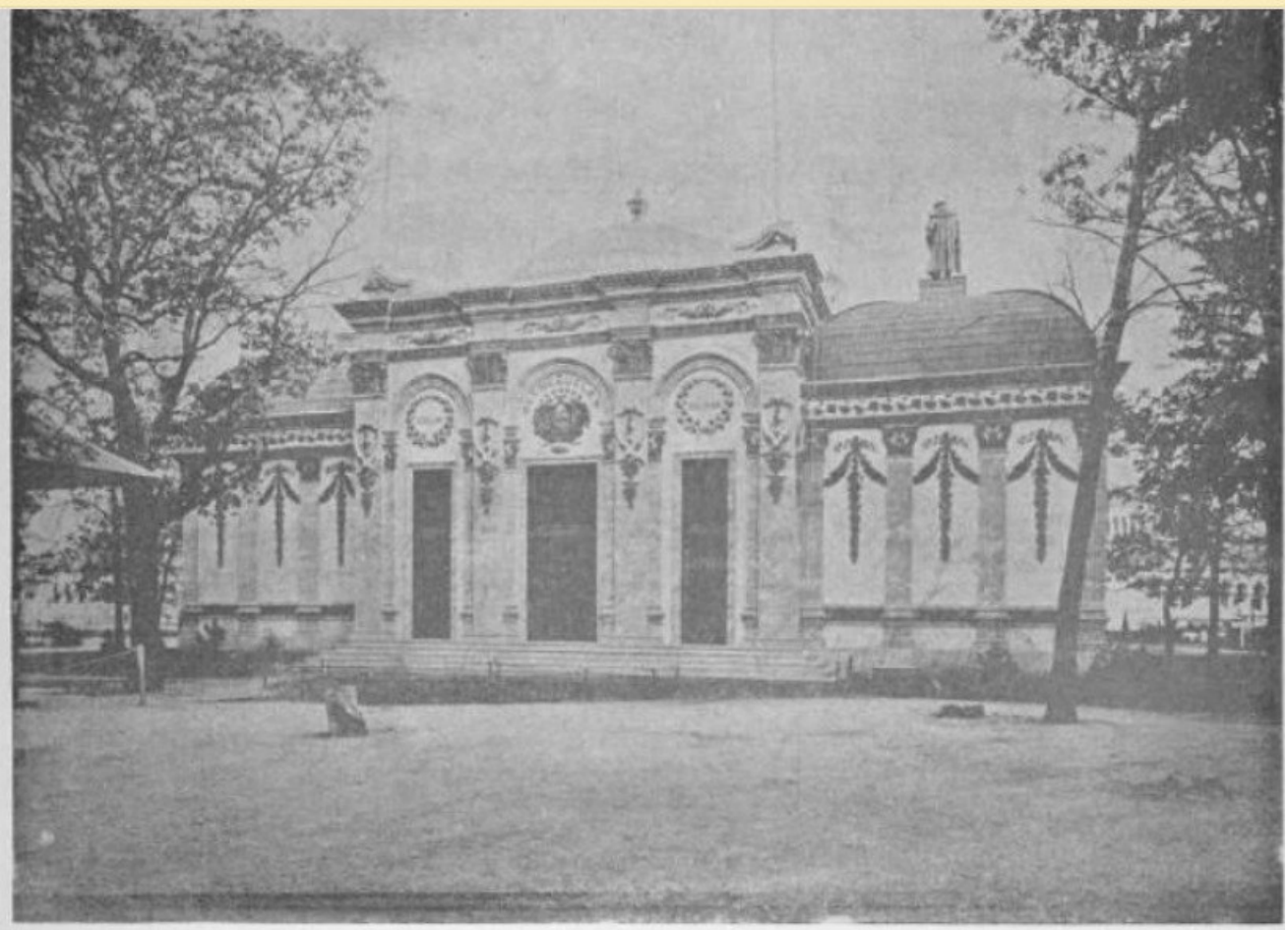

EDIFICIO DE VENEZUELA EN LA EXPOSICIÓN DE CHICAGO

Expositores de Barquisimeto (entre otros) relacionados con el Hospital de Caridad:

- Francisco Olivares (Aguardiente y Recuelo de cocui) y Juan Antonio Olivares (Gotas reparadoras, Balsamo simpático y Cariformina).

  Socios-fundadores de la Botica Olivares, proveedor de medicamentos al Hospital. Ambos miembros de la Junta de Beneficencia que reconstruyó el Hospital de Caridad en 1878.
- Isaac P Chapman (Agua Alcalina de Guadalupe (Coro), Jarabe depurativo antisifilítico, poción antialcohólica, elixir dentífrico, tintura antireumática, pastillas vermífugas).

  Comerciante originario de Coro, estableció en Barquisimeto una casa comercial para importación-exportación de productos. Proveedor de medicamentos, fue miembro de la Junta de Beneficencia que reconstruyó el Hospital de Caridad en 1878. Su hijo, Oscar Chapman De Lima, nacido en Barquisimeto y a la fecha culminando los estudios de medicina en Valencia, será electo Miembro Correspondiente Nacional (Puesto 16, por el Estado Falcón) de la Academia Nacional de Medicina en 1905, junto con los Drs. Plácido Daniel Rodríguez Rivero y José María Rodríguez Garmendia, ambos por el Estado Lara y médicos activos del Hospital de Caridad de Barquisimeto.
- Juan José Ponce Campos (Jarabe depurativo y Jabón sulfuroso).

  Farmacéutico, proveedor de medicinas al hospital. Luego colaborador y administrador del Boletín Científico del Hospital La Caridad.

  La lista completa de expositores y productos se muestra en el libro: *Los Estados Unidos de Venezuela en 1893*, (Editor) Gobierno de Venezuela, New York 1893 (que se repartió en la exposición).

RETIRO DE ESTUDIANTES DEL COLEGIO FEDERAL
Se traslada a Caracas Pedro Nolasco Pereira Suárez, para continuar estudios de Medicina en la UCV. Es estudiante del 3er. año de la Facultad de Medicina del Colegio Federal de 1ra. Categoría.

Egresará como Dr. en Medicina UCV, noviembre 1897 y de inmediato regresa a Carora (de donde vino a estudiar a Barquisimeto) con el cargo de Médico Rural del Distrito Torres.

AUTORIDADES DEL COLEGIO FEDERAL
El Dr. Rafael Rudecindo Fréitez Pineda, médico del Hospital, es designado rector (E) del Colegio Federal de 1ra. Categoría. Sustituye temporalmente al Lic. (Abg.) Eliodoro Pineda Bujanda, su tío, que es el rector titular.

DESIGNACIÓN DEL MÉDICO DE CIUDAD
El Dr. Juan Alberto Olivares Silva es designado «Médico de Ciudad», por el Concejo Municipal de Barquisimeto. Se retira del Hospital y de la Facultad de Medicina del Colegio Federal.

Permanecerá en el cargo hasta 1898, luego será sucesivamente Médico de Ciudad en el Municipio Concepción (hasta 1919) y Médico de la Cárcel (hasta 1929), cuando renuncia para regentar la Botica Olivares.

La función de «Médico de Ciudad» ya existía desde finales de la época colonial. El 1er. Medico de Ciudad en Caracas fue el Dr. José Domingo Díaz Argote (mentor del Dr. Antonio María Pineda Ayala durante sus estudios de medicina) nombrado por el Cabildo de Caracas en 1800.

Las funciones a la fecha del Médico de la Ciudad son:
- **Inspección de los Hospicios, Escuelas, Mercados, Mataderos y Cárceles de la ciudad, velando por las condiciones de higiene de las instalaciones y la salubridad de los alimentos y carnes;**
- **Recetar a los pobres de solemnidad*;**
- **Emitir los certificados de defunción;**
- **Realizar los reconocimientos médico legales; y**
- **Llevar las estadísticas de salud del municipio.**

*** El Dr. Olivares ejercerá el cargo de Médico de Ciudad por 26 años, y por su labor de recetar a los pobres, que realiza incluso a domicilio, será reconocido por la población (y colegas) con el cariñoso mote de «el médico de los pobres».**

TREPANACIÓN CRANEAL EN BARQUISIMETO
El Dr. Antonio María Pineda Bujanda realiza en el Hospital la 2da. trepanación que se efectúa en la historia de Venezuela (24-5-1893), y la 1ra. por un médico venezolano. El hecho será luego publicado en el Boletín del Hospital de Caridad, Año V Nº. 57, págs. 380-1 del 3-8-1893.

La 1ra. fue en Caracas en 1736 por los médicos franceses Pedro Blandain*, Pedro Roberto Bigot y Juan Bautista Francisco Pellerin.
*** El apellido fue «castellanizado» a Blandin, siendo mencionado en muchas referencias como tal.**

Como hecho curioso, en 1893 se realizaron las 1ras. 3 trepanaciones craneales hechas por médicos venezolanos: en mayo por el Dr. Antonio María Pineda Bujanda en Barquisimeto, en junio por el Dr. Pablo Acosta Ortiz, y en agosto por el Dr. Luis María Razetti Martínez, ambas en Caracas, y los 3 con historia de ejercicio profesional en el Hospital de Caridad de Barquisimeto.

PERIÓDICO *EL ATENEO MÉDICO*
Se publica (junio 1893) el periódico *El Ateneo Médico*, de corte cultural, dirigido por el Dr. José Isidoro Arroyo, médico que atiende en el Hospital de Caridad.

El Dr. Arroyo ya tiene una bien ganada fama de intelectual desde sus tiempos de Br., y que seguirá cultivando después de esta incursión periodística. De él dirá el periodista J Sáer D'Herguert

(escrito en 1933, después de su muerte) "...*era hombre de sencillez franciscana, gran talento y profunda erudición. Como fabulista dejó su nombre bien sentado*." (puede leerse en Pedro Grases: *Materiales para la Historia del Periodismo en Venezuela durante el Siglo XIX*. UCV. Caracas 1959; pág. 358.

INGRESO DE MÉDICOS AL HOSPITAL

Se establece en Barquisimeto el Dr. Juan Guadalupe Arráiz Torrealba[1], asistiendo en el Hospital[2] en intervenciones quirúrgicas con el Dr. Antonio María Pineda Bujanda.

[1] Dr. en Ciencias Médicas UCV 1893; es natural de Yaritagua, donde instala consultorio a la par que en Barquisimeto. El Dr. Arráiz inicia su actividad profesional en el Hospital de Caridad de Barquisimeto (ad honoren). Luego se trasladará a Caracas donde llegará a ser director del Hospital Militar y profesor de la UCV.

[2] Situación común para la época. Los médicos de la región traían sus pacientes al Hospital, donde atendían u operaban, o actuaban como ayudantes, del Dr. Antonio María Pineda Bujanda, cirujano de fama nacional, aunado al prestigio científico adquirido por el Hospital con la apertura de la Facultad de Medicina.

Figura derecha: Internos del Hospital Vargas de Caracas, promoción médica UCV 1893. De Izq. a Der.; 2do. sentado Rafael Alcalá Tirado; 7mo. de pie: Juan Guadalupe Arráiz Torrealba (fotografía: El Cojo Ilustrado 1-5-1894).

El Dr. Alcalá se establece en Siquisique, Estado Lara, será padre del Dr. Antonio J Alcalá Yánez, cirujano del Hospital La Caridad de Barquisimeto.

NUEVO PABELLÓN DE CIRUGÍA

El Jefe Civil y Militar del Estado, Gral. Miguel Gerónimo Meléndez, y su Secretario General, Dr. (Abg.) Leopoldo Torres Heredia, contribuyen con Bs. 1.000 para la construcción de un nuevo pabellón de cirugía en el Hospital.

PRESIDENCIA DEL ESTADO LARA

El presidente del Estado Lara Gral. Juan José Perera y su secretario general Dr. Jesús María Rivas Mundaraín, por decreto aumentan el aporte del ejecutivo estatal al Hospital a 1.000 Bs quincenales.

El Gral. Perera fue designado Presidente Provisional del Estado Lara (Decreto Ejecutivo 165; Gaceta Oficial Nº 5.836 del 30-6-1893) por el Presidente de Venezuela Gral. Joaquín Crespo. El Dr. Rivas Mundaraín, recién llegado a la ciudad, viene de Caracas donde era Director General de los

Hospitales del Distrito Federal. Ambos durarán en el cargo hasta 1884, cuando son electos senador y diputado al Congreso Nacional, Congreso en el cual el Dr. Rivas Mundaraín será designado presidente de la Cámara de Diputados.

FACULTAD DE MEDICINA
El Dr. Antonio María Pineda Bujanda, director del Hospital, es designado profesor de Medicina Legal y de Toxicología (6to. año) de la Facultad de Ciencias Médicas y el Dr. Rafael Rudecindo Fréitez Pineda asume como profesor de Patología Interna, cátedra que ejercía como encargado por ausencia del Dr. Pineda.

Son la 5ta. y 6ta. cátedras que ejerce el Dr. Pineda en la Facultad de Medicina. Viene de ser profesor de Patología y Terapéutica y Materia Médica desde 1890. Antes fue profesor de Anatomía General y Patología Interna, lapso 1887 – 1890.

INUNDACIÓN DE CARORA
Decreto (23-10-1893) del Presidente del Estado Lara Gral. Juan José Perera asignando 8.000 Bs en ayuda y envío a Carora una Comisión conformada por los Srs. Carlos Alvizú Barrios y Dr. Julio Irigoyen Lander, para distribuir los recursos y prestar auxilio a los damnificados por la inundación masiva de la ciudad al desbordarse el Rio Morere.

Carlos Alvizú Barrios fue miembro de la Sociedad de Beneficencia que reconstruyó el actual Hospital de Caridad en 1878. El Dr. Irigoyen es médico actual del Servicio de Medicina del Hospital de Caridad y profesor de la Facultad de Medicina del Colegio Federal de 1ra. Categoría de Barquisimeto. Un amplio reportaje sobre la inundación de Carora, con numerosa fotografías y descripción de las actividades de ayuda será publicado luego en El Cojo Ilustrado (1-1-1894; págs. 12-15).

INGRESO DE ESTUDIANTES A LA FACULTAD DE MEDICINA
Inicia estudios de medicina en el Colegio Federal de 1ra. Categoría de Barquisimeto el Br. José Antonio Pérez Limardo. Viene de El Tocuyo, donde este mismo año fundó el periódico La Cartera, de índole político, el cual edita, dirige y redacta.

Pérez Limardo es egresado como Br. del Colegio La Concordia, bajo la dirección del Br. Egidio Montesinos Canelón, de El Tocuyo el 11-9-1891. Nieto del Dr. José de la Cruz Limardo Villanueva, se presume que la amistad de la familia con el Dr. Antonio María Pineda Bujanda lo indujo a iniciar los estudios de medicina en Barquisimeto.

RETIRO DE ESTUDIANTES DE LA FACULTAD DE MEDICINA
El Br. Julio Segundo Álvarez García, alumno de Medicina del Colegio Federal de 1ra. Categoría, se traslada a Caracas y prosigue sus estudios en la UCV, donde obtendrá los títulos de Bachiller (2-10-1897) y Dr. en Medicina (9-10-1898). Con él se trasladaron también a Caracas los Brs. Juan Bautista Sáez Carrillo y Rafael Carrillo Heredia, ambos luego Drs. en Medicina, UCV 1897.

OBITUARIO, año 1893:

- **Dr. (Abg.) Jules François Camille Ferry**, 60 años (Saint Die, Francia, 5-4-1832 al 17-3-1893, París, Francia), Ministro de Instrucción Pública de Francia que firmó el título de Doctor en Medicina de Antonio María Pineda Bujanda.

Figura derecha: Jules François Camille Ferry.

PUBLICACIÓN PERIÓDICA, año 1893:

- Dr. Lisandro Alvarado Marchena: *Origen y propagación del vómito prieto*, Gac Med de Caracas 1: 122-3, 1893.

En la publicación, el Dr. Alvarado Marchena comparte la teoría expresada por el Dr. Antonio María Pineda Bujanda (Boletín del Hospital de Caridad, julio 1893) de que las epidemias anteriores (en varias partes del País) no eran Fiebre Amarilla (el sinónimo de vómito prieto) sino Dengue.

1894

Autoridades locales:
Presidentes del Estado Lara: Gral. Juan José Perera.
Gral. Aquilino José Juáres Rumbos.

Médico de la Ciudad: Dr. Juan Alberto Olivares Silva.

CONGRESO NACIONAL
Son electos (entre otros) al Congreso Nacional para el periodo 1894-98, por el Estado Lara:
Diputados: Dr. Jesús María Rivas Mundaraín (Principal) y Dr. (Abg.) Leopoldo Torres Heredia (Suplente);
Senador: Gral. Juan José Perera (Principal).

El Congreso se instala el 26-2-1894.

COLEGIO WOHNSIEDLER
Los Drs. Teodoro Segundo Barreto y Eladio Arístides Del Castillo Hernández fundan en Barquisimeto el Colegio Wohnsiedler. El nombre del Colegio es en honor al Pbro. Dr. (Teo.) Juan Pablo Wohnsiedler Morán, rector del Colegio San Agustín, del cual el Dr. Barreto es egresado como Br. en Filosofía.

El Dr. Barreto (Dr. en Ciencias Médicas UCV 1891) es compañero de promoción del Dr. Del Castillo, quien aprobó su tesis de Dr. el 20-12-1891, y a la fecha ambos ejercen la medicina en Yaritagua.
El Colegio Wohnsiedler es el 3er. colegio privado en la historia de la ciudad, el 2do. funcionando a la fecha y el 1ro. fundado y dirigido por médicos. El otro colegio privado funcionando en la ciudad es el Colegio Pineda, fundado y dirigido por el Br. (y estudiante de medicina) Ramón Esteban Gualdrón.

FACULTAD DE MEDICINA
Se reestructura la directiva de la Facultad de Ciencias Médicas quedando los Drs. Leonidas Agüero Mosquera, Presidente[1]; Julio Irigoyen Lander[2], Vicepresidente; y Jesús María Torrealba[2] como Secretario.

[1] **Sustituye al Dr. Antonio María Pineda Bujanda (ocupaba el cargo desde 1887), quien sigue como director del Hospital y profesor de la Facultad.**

[2] **Son los 1ros. egresados de la Facultad que ocupan cargos directivos en la misma.**

EL DR. RAFAEL FRÉITEZ PINEDA Y LA EMULSIÓN DE SCOTT
El Dr. Rafael Rudecindo Fréitez Pineda participa en la campaña nacional de propaganda de la "Emulsión de Scott" emitiendo una «Certificación» sobre su uso médico.

Figura derecha: «Certificación» del Dr. Fréitez Pineda sobre la Emulsión de Scott, publicada en El Cojo Ilustrado 15-5-1895, pág. 310.

Este tipo de propaganda es común en los medicamentos de la época, donde los médicos obtienen pago por la emisión de las «certificaciones», publicadas por los laboratorios productoras o casas comerciales distribuidoras.

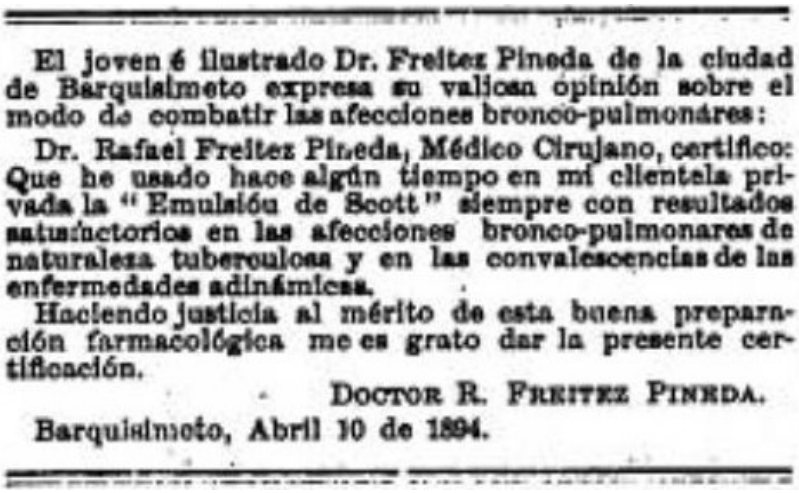
El joven é ilustrado Dr. Freitez Pineda de la ciudad de Barquisimeto expresa su valiosa opinión sobre el modo de combatir las afecciones bronco-pulmonares:

Dr. Rafael Freitez Pineda, Médico Cirujano, certifico: Que he usado hace algún tiempo en mi clientela privada la "Emulsión de Scott" siempre con resultados satisfactorios en las afecciones bronco-pulmonares de naturaleza tuberculosa y en las convalescencias de las enfermedades adinámicas.

Haciendo justicia al mérito de esta buena preparación farmacológica me es grato dar la presente certificación.

DOCTOR R. FREITEZ PINEDA.

Barquisimeto, Abril 10 de 1894.

SEGUNDA GRADUACIÓN DE LA FACULTAD DE MEDICINA

Egresa (en diferentes fechas a lo largo del año 1894) el 2do. grupo de Lics. y Drs. en Medicina del Colegio Federal de 1ra. Categoría del Estado Lara: Ezequiel Bujanda Hernández[1], Martín Alvizú Seekatz[2] y Maximiliano Álamo Dávila.

A la fecha, de 2 grupos con un total de 8 médicos, 5 se han incorporado a la docencia en la Facultad de Medicina, actuando al mismo tiempo como médicos en el Hospital.

[1] Hijo del Dr. Pablo Bujanda Borrás y hermano de los Drs. Pablo y Carlos Bujanda, ex profesores de la Facultad de Ciencias Médicas. Recibirá también el título de Farmacéutico, otorgado por el Consejo de Médicos, en octubre 1894. A partir de 1905 será presidente del Concejo Municipal de El Tocuyo y luego diputado y presidente de la Asamblea Legislativa del Estado Lara.

[2] Hijo de Carlos Alvizú Barrios, miembro de la Sociedad de Beneficencia que reconstruyó el Hospital en 1878. Recibirá el Doctorado en Ciencias Médicas en febrero 1897; ingresa como docente al Colegio Federal dictando la cátedra de Historia Natural.

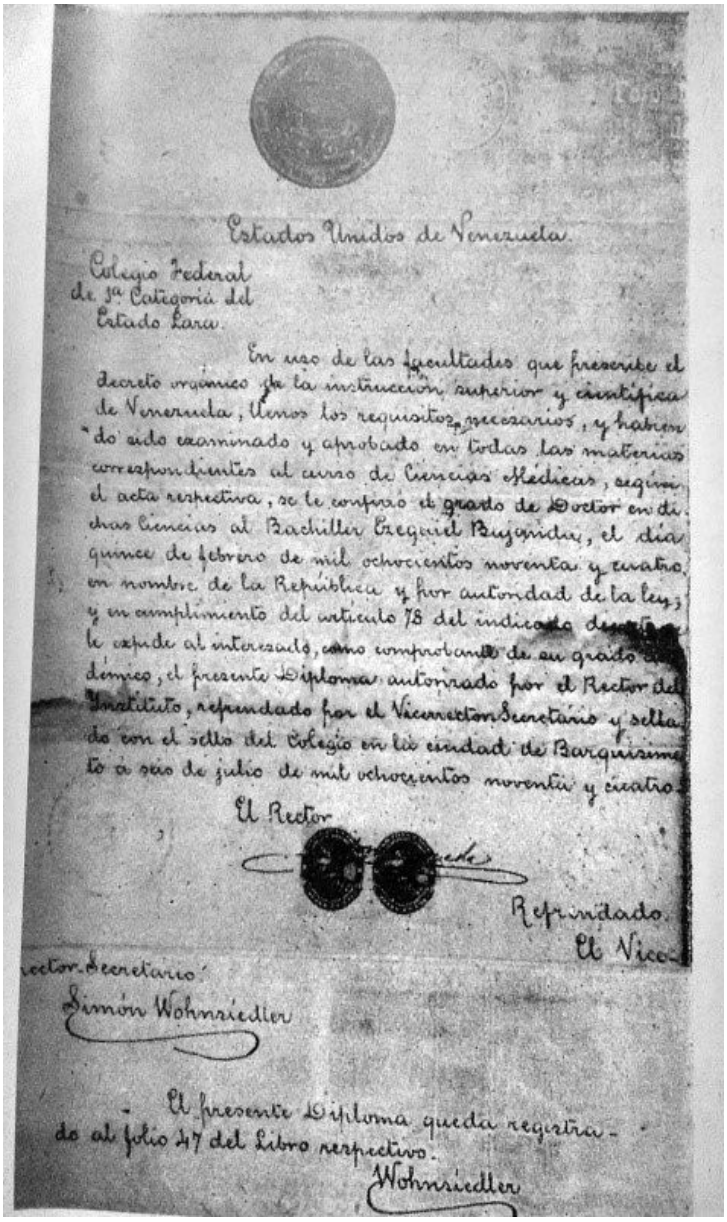
Estados Unidos de Venezuela.

Colegio Federal
de 1ª Categoría del
Estado Lara.

En uso de las facultades que prescribe el decreto orgánico de la instrucción superior y científica de Venezuela, llenos los requisitos necesarios, y habiendo sido examinado y aprobado en todas las materias correspondientes al curso de Ciencias Médicas, según el acta respectiva, se le confiere el grado de Doctor en dichas Ciencias al Bachiller Ezequiel Bujanda, el día quince de febrero de mil ochocientos noventa y cuatro, en nombre de la República y por autoridad de la ley, y en cumplimiento del artículo 78 del indicado decreto, le expide al interesado, como comprobante de su grado académico, el presente Diploma autorizado por el Rector del Instituto, refrendado por el Vicerector Secretario y sellado con el sello del Colegio en la ciudad de Barquisimeto á seis de julio de mil ochocientos noventa y cuatro.

El Rector

Refrendado.
El Vice-
rector Secretario.
Simón Wohnsiedler

El presente Diploma queda registrado al folio 47 del Libro respectivo.
Wohnsiedler

Figura derecha: Titulo de Dr en Ciencias Médicas otorgado al Br. Ezequiel Bujanda el 6-7-1894 firmado por el Rector Lic. Eliodoro Pineda Bujanda y el Vicerector - Secretario Dr. Simón Wohnsiedler Morán, del Colegio Federal de 1ra. Categoría del Estado Lara.

PRESIDENCIA DEL ESTADO LARA

El Gral. Aquilino José Juárez Rumbos es designado presidente del Estado Lara (por 2da. vez, ya fue presidente del Estado Barquisimeto, lapso 1872-73.

Para celebrar su designación como presidente del Estado, un grupo de amigos, liderados por el Dr. Rafael Rudecindo Fréitez Pineda, le llevaron una serenata al Gral. Juáres, todos vestidos de frac, frente a su casa de habitación, en la calle Ilustre Americano entre calles Obispo y Las Escuelas (luego será denominada Juáres), frente a lo que después será la plaza Miranda (que el mismo mandó a construir), hoy día carrera 17 entre calles 25 y 26 (la casa será demolida en la década del 60 para construir el actual sede del Concejo Municipal).

Figura inferior: *Orquesta de los Doctores*, realizadores de la serenata pública al Gral. Aquilino

José Juárez Rumbos. De Izq. a Der.:
Sentados: Dr. (Abg.) Luis María Castillo Uzcátegui; Dr. (Abg.) Leopoldo Torres Heredia; Dr. Rafael Rudecindo Fréitez Pineda; Sr. Otilio Ramos (comerciante); Lic. (Abg.) Eliodoro Pineda Bujanda (violinista); Br. Franco Medina (estudiante de Medicina en el Colegio Federal, violinista y director del grupo); Br. Walterio Pérez (violinista, profesor de Francés); Sr. Rafael Garcés (comerciante); Dr. (Abg.) Tomas Barradas; y Dr. (Abg.) Juan Manuel Álamo Dávila.
De pie: Dr. (Abg.) Nemesio Paiva; Dr. Julio Irigoyen Lander; Dr. (Abg.) Carlos Castillo y Dr. (Abg.) Pompeyo Murillo.
Fotografía de la época, fecha y autor no precisados, publicada en el libro de Raúl Azparren.

La serenata, que duró hasta el amanecer, tuvo gran difusión en la sociedad barquisimetana y el grupo fue llamado *Orquesta de los Doctores*, la cual siguió tocando y animando veladas privadas y benéficas ocasionales en la ciudad. Se dice que el Gral. Juárez se unió al grupo tocando la flauta, a la cual era gran aficionado (el relato puede leerse en Raúl Azparren. *Barquisimeto: Paisaje sentimental de la ciudad y su gente*. Ediciones Banco de Fomento Comercial de Venezuela. Barquisimeto 1972).

HOSPITAL SAN ANTONIO DE YARITAGUA

El Pbro. Antonio Luis Mendoza, párroco de Yaritagua, funda el Hospital San Antonio, 1er. hospital en la historia de la ciudad, administrado por la Sociedad de Caridad y ayuda del Concejo Municipal.

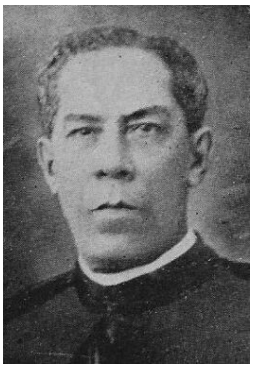

Figura derecha: Pbro. Antonio Luis Mendoza, Fundador del Hospital San Antonio de Yaritagua (fotografía de fecha y autor no precisados, publicada por el Dr. (Abg.) Luis Heraclio Medina Canelón).

El Pbro. Mendoza (discípulo del Dr. (Teo) Juan Pablo Wonhsiedler Morán en el Colegio San Agustín de Barquisimeto) llega a Yaritagua el 6-2-1892, designado párroco de la ciudad, coincidiendo con la también llegada a la ciudad del Dr.

Eladio Arístides Del Castillo Hernández, quien culmina sus estudios de medicina en diciembre de 1891 en la UCV, Caracas. A la fecha, el Dr. Del Castillo es profesor del Colegio Federal de Yaritagua y miembro de la Sociedad de Caridad (de la cual el Pbro. Mendoza es directivo). El Dr. Del Castillo compra una casa a la Sra. Rosa Piñango a nombre de la Sociedad de Caridad en la calle Mariño, entre calles Sucre y Miranda (hoy día carrera 13 entre calles 17 y 18) y en ella el Pbro. Mendoza instala (junio 1894) el hospital, llamado luego San Antonio, para albergar enfermos desahuciados e indigentes.
En 1910 las hermanas San José de Tarbes de Barquisimeto, quienes regentan el Colegio Inmaculada Concepción y atienden el Hospital La Caridad como enfermeras, por gestiones del Dr. Del Castillo (a la fecha profesor del Colegio Inmaculada Concepción y director del Colegio Barquisimeto) asumen la atención en el Hospital San Antonio de Yaritagua, aportando el personal de enfermería, lencería, alimentos e insumos médicos, producto de donaciones que ellas mismas recolectan.
El hospital, de destacada actuación durante la epidemia de Gripe Española de 1918, funcionará regularmente hasta 1930 cuando las Hermanas de la Caridad se retiran y pasa a servir de refugio a indigentes hasta 1936, cuando por falta de mantenimiento el edificio se derrumba parcialmente y es clausurado. En el sitio se construirá en 1942 el 1er. dispensario rural de la ciudad por el MSAS.

SOCIEDAD RECREATIVA Y PROGRESISTA DEL TOCUYO
Se registra el Acta de Fundación de la Sociedad Recreativa y Progresista de El Tocuyo (5-7-1894). Entre los fundadores se menciona a los Drs. Ezequiel Bujanda Hernández y Carlos Alberto Pérez (Dr. Ciencias Médicas UCV 1885, compañero de promoción de Juan Alberto Olivares Silva), y al Br. Egidio Antonio Montesinos Agüero, a la fecha profesor del Colegio Concordia.

El hecho es reseñado en Francis Benet. *Guía de Venezuela. 1929*, pág. 480, donde se puede leer la lista completa de los fundadores. La Sociedad se fusionará con el Club Ideal fundando en 6-1-1918, luego Club Concordia. En la Guía de Benet (1929) se menciona como miembros del Cuadro de Honor del Club Concordia (entre otros) a los Drs. Egidio Antonio Montesinos Agüero y Lisandro Alvarado Marchena.

LABORATORIO DEL DR. FRÉITEZ PINEDA
El Dr. Rafael Rudecindo Fréitez Pineda, médico del Hospital, con el apoyo del Gral. Aquilino José Juárez Rumbos (a la fecha presidente del Estado Lara, lapso 1894-98), establece en El Campamento un laboratorio para realizar investigaciones bacteriológicas y extraer compuestos de las plantas para preparar medicamentos y perfumes.

El sitio donde se estableció el Laboratorio es la misma edificación que fue designada como sede del Hospital en 1838 por la Diputación Provincial. En este laboratorio también trabajará el Dr. Juan Alberto Olivares Silva, médico y farmacéutico, ex profesor del Colegio Federal y Médico de la Ciudad*, conocido popularmente como *el médico de los pobres*. El laboratorio será destruido en uno de los alzamientos del Gral. José Manuel Hernández, apodado *el Mocho Hernández*.

*** Cargo público de médico para atender los asuntos sanitarios del Municipio: mercados, cárceles, comercios, etc, financiado por el Concejo Municipal.**

Aunque con un fin evidentemente comercial, este laboratorio puede considerarse la 1ra. actividad científica sistematizada de médicos del Hospital. Los resultados que en él se obtenían, eran luego aplicados al ejercicio diario en el Hospital y la consulta privada. Crónicas de la época mencionan la producción de productos extraídos de las plantas para tratar epilepsia, tuberculosis pulmonar, paludismo, neurastenia, estados de agotamiento y deficiencias hormonales, entre otras.

GRADUACIÓN DEL DR. RAMÓN ESTEBAN GUALDRÓN
En acto especial (31-8-1894) del Colegio Federal de 1ra. Categoría del Estado Lara, se confiere el grado de Br. en Ciencias Médicas y Cirugía a Ramón Esteban de los Ángeles Gualdrón (obtendrá el Doctorado en Ciencias Médicas el 30-8-1896). Recibe premio por calificaciones sobresalientes en varias asignaturas.

CAPILLA DEL CEMENTERIO BELLA VISTA
Se construye la capilla del Cementerio Bella Vista, por orden del presidente del EstadoLara, Gral. Aquilino José Juárez Rumbos, proyecto del Dr. (Ing.) Luis Muñoz-Tebar González. La obra es reseñada, fotografía incluida, en la revista El Cojo Ilustrado Nº 69, noviembre 1894.

Posteriormente, en 1922, se construirá la capilla San Miguel en el Hospital La Caridad, siguiendo el plano original del Hospital realizado en 1908 y que incluía dicha capilla. El resultado es que la capilla del Hospital tendrá la misma planta física básica que la capilla del Cementerio, sugiriendo que los diseñadores del Hospital tomarán como modelo la capilla del Cementerio, ya muy conocida en la ciudad por sus años de uso, para realizar la del Hospital.
No se conoce que la capilla del cementerio Bella Vista haya tenido un nombre propio, a diferencia de su hermana gemela, la capilla del Hospital La Caridad, bautizada como *San Miguel*.

Figura inferior: Capilla del cementerio Bella Vista, fase final de la construcción. Fotografía: Revista El Cojo Ilustrado 1894.

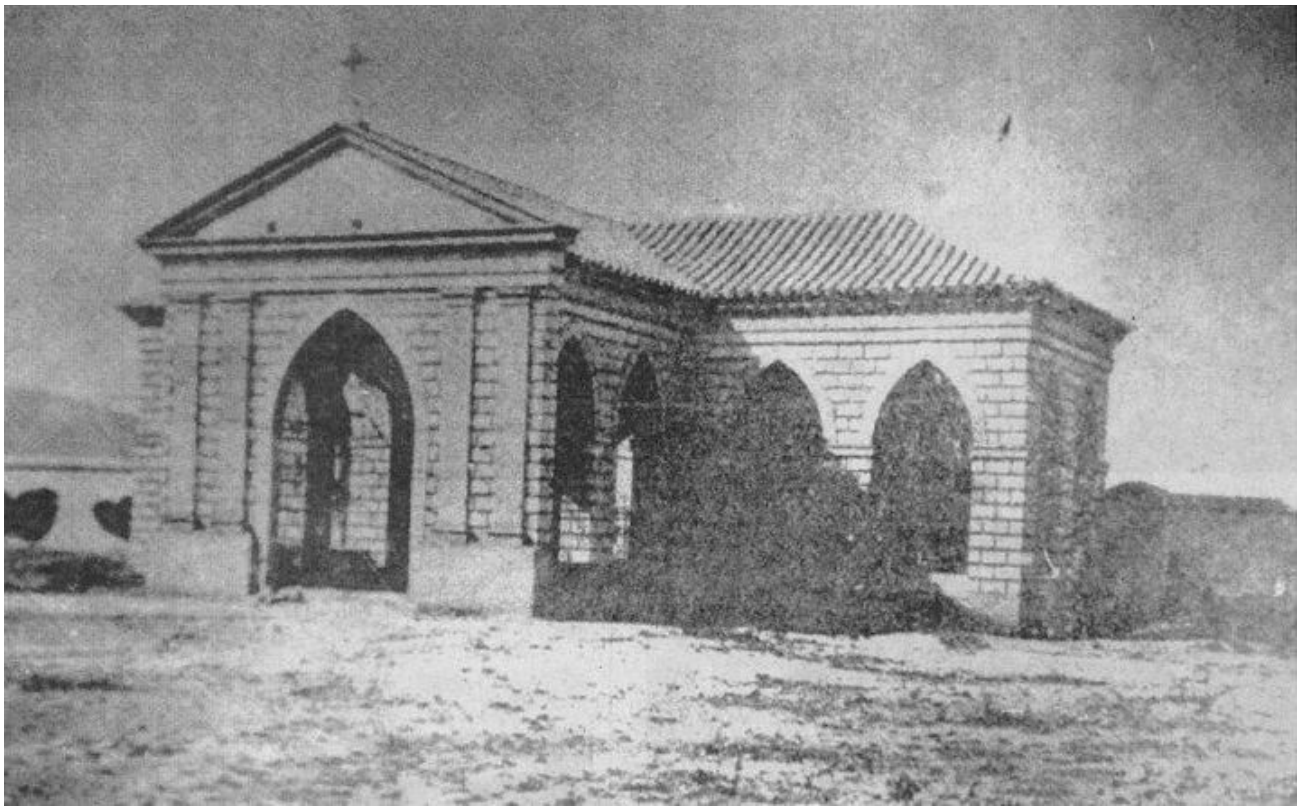

OBITUARIO, año 1894:

- **Dr. (Abg.) Juan de Dios Ponte Heredia**, 89 años (Cabudare, 8-2-1805 al 18-4-1894, Barquisimeto). Dr. en Leyes UCV 1831, fue el gobernador (lapso 1837-42) que promulgó el 1er. decreto que reguló el funcionamiento del Hospital de Caridad.

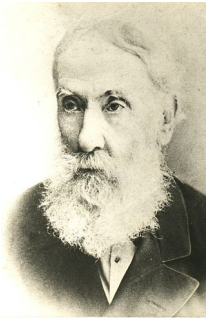

Figura derecha: Dr. (Abg.) Juan de Dios Ponte Heredia (Retrato oficial Concejo Municipal Distrito Palavecino, Estado Lara).

1895

Autoridades locales:
Presidente del Estado Lara: Gral. Aquilino José Juáres Rumbos.

Médico de Ciudad: Dr. Juan Alberto Olivares Silva.

SOCIEDAD VENEZOLANA DE LA CRUZ ROJA
Se funda[1] en Caracas (30-1-1895[2]) la Sociedad Venezolana de la Cruz Roja. Entre los fundadores están los Drs. Pablo Acosta Ortiz y Luis María Razetti Martínez, ex médicos del Hospital de Caridad de Barquisimeto.

[1] Otros médicos de los hospitales La Caridad y "Antonio María Pineda" también fundadores de la Cruz Roja serán los Drs. Agustín Zubillaga Zubillaga (Seccional Lara); Ramón Ignacio Méndez Llamozas (Seccional Aragua); y Nelson Antonio García García, del Hospital Central, quien será fundador del Ambulatorio Urbano de la Cruz Roja en Barquisimeto.

[2] La fecha (que también es el natalicio del Mariscal Antonio José de Sucre) será declarada posteriormente en forma oficial como el *Día de la Cruz Roja Venezolana*.

FUNDACIÓN DEL COLEGIO DE ABOGADOS
Se funda en Barquisimeto (4-2-1895) el Colegio de Abogados. 1ra. Junta Directiva: Luis María Castillo Uzcátegui; Presidente, y Leopoldo Torres Heredia, Secretario. Miembros fundadores: Agustín Agüero Mosquera, Benjamín Antich, Juan Bautista Bance, José María Bance, Tomás Barradas, Ananías Cote Rodríguez, Hipolito Lucena M, Daniel Mijares, Ramón Montesinos, Eliodoro Pineda Bujanda, Agustín Rodríguez y Federico Yépez.

Figura inferior: Promoción de abogados del Colegio Federal de 1ra. Categoría del Estado Lara de 1895. Entre ellos, varios fundadores del Colegio de Abogados del Estado Lara. De Izq. a Der.: Sentados (profesores del Curso): Tomas Barradas, Ananías Cote, Eliodoro Pineda y Benjamín Antich; de pie (alumnos): Leopoldo Torres Heredia, Paulo Emilio Ávila, Mariano Montilla, José Remigio Giménez, Tomás Daniel Jiménez Arráiz, Hermógenes Domínguez Tinoco y Pompeyo Murillo.

La fotografía, de autor no precisado, puede verse en el trabajo: Carlos Felice Cardót. *Noticias sobre los Estudios Superiores en Barquisimeto en el Siglo XIX*. Revista Tarea Común de la Universidad Centro Occidental, octubre 1977.

La mayoría de sus miembros están relacionados familiar, social o en funciones de gobierno, con actividades del Hospital de Caridad y el Colegio Federal de 1ra. Categoría. Antich, Barradas, Coté y Montesinos son egresados de la 1ra. promoción de abogados del Colegio Federal de 1ra. Categoría en 1890, Lucena M de la 2da. promoción en 1891 y Torres de promoción de este año.

SERVICIO TELEFÓNICO DE EL TOCUYO

El Dr. Ezequiel Bujanda Hernández recibe exoneración aduanal del Ministerio de Fomento (Ministro: Gral. Jacinto Fabricio Lara Urrieta) para importar 50 equipos telefónicos para instalar el servicio de telefonía en la ciudad de El Tocuyo.

El Dr. Bujanda Hernández, además de médico en ejercicio, destacado intelectual (su obra poética publicada alcanzará renombre nacional e internacional) y músico, acometerá varias empresas comerciales en El Tocuyo (farmacia, imprenta, fabrica de cigarrillos) y participará activamente en la política local como Concejal y Diputado.

CONCURSOS PARA ESTUDIANTES INTERNOS DE LOS HOSPITALES

Se emite (2-7-1895) el Decreto Ejecutivo (Presidente: Gral. Joaquín Sinforiano de Jesús Crespo Torres) instituyendo el internado y externado de los Hospitales por concurso de oposición, aplicándose por 1ra. vez al Hospital Vargas de Caracas, para lo cual se designa como Jurado a los Drs. Luis María Razetti Martínez y Pablo Acosta Ortiz (profesores por la UCV); Miguel Ramón Ruiz y Emilio Conde Flores (jefes de Servicios, por el Hospital); y Elías Rodríguez García (por la Junta Administradora de Hospitales). Fueron designados (10-7-1895) Presidente y Secretario del Jurado los Drs. Acosta Ortiz y Razetti, respectivamente.

Figura inferior: Jurado del concurso de Internos y Externos en 1895 (de Izq. a Der.): Drs. Emilio Conde Flores, Miguel Ramón Ruiz, Pablo Acosta Ortiz (Presidente), Elías Rodríguez y Luis María Razetti Martínez (Secretario).

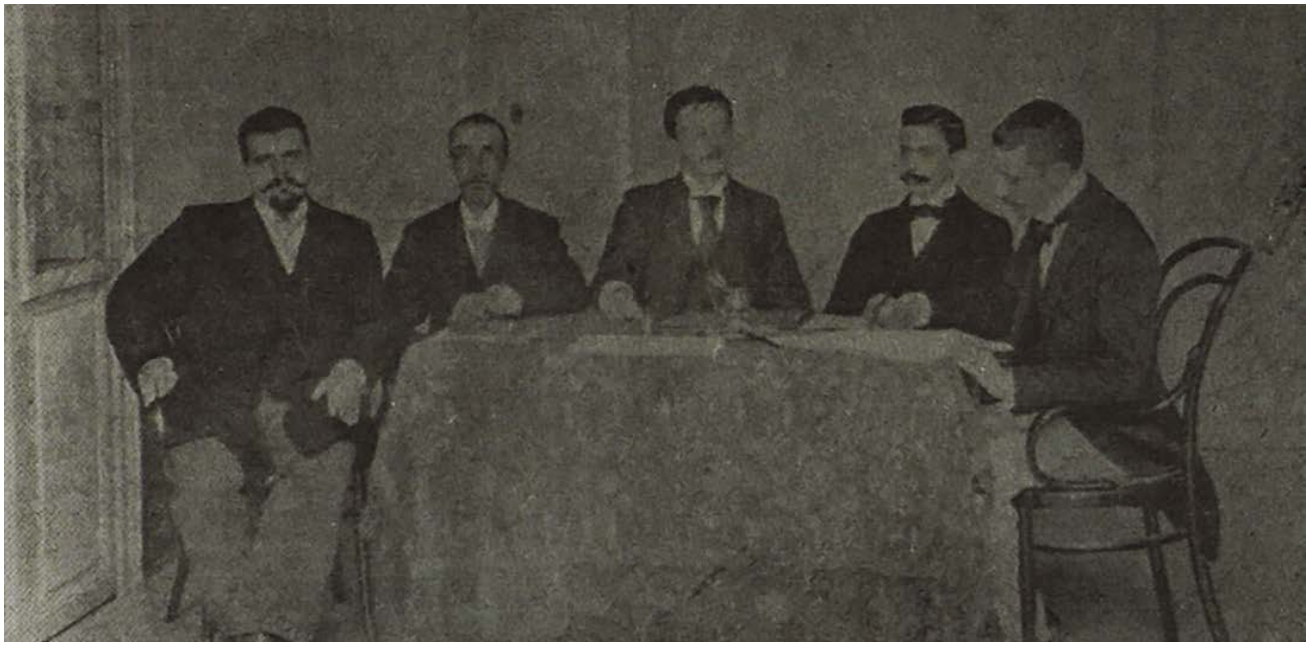

Realizado el Concurso[1], relacionados con el Hospital de Barquisimeto, resultaron ganadores (se otorgaron 29 plazas):

Internos: Julio Segundo Álvarez García[2] (2do. puesto); Juan Antonio Asuaje Gómez; Juan Bautista Sáez Carrillo; Placido Domingo Rodríguez Rivero; y Rafael Carrillo Heredia.

Externos: Daniel Camejo Acosta; Abelardo Hernández; y José María Rodríguez Garmendia.

[1] El nombre oficial fue I Concurso de Oposición para Internado y Externado de Hospitales, UCV, 1895. Es la 1ra. vez que se concursan en el País los puestos de Internos de los Hospitales. Antes se otorgaban a criterio de los directores de Hospitales o Juntas de Beneficencia.

[2] Fue estudiante de la Facultad de Ciencias Médicas en Barquisimeto. Posteriormente será cirujano destacado en el Hospital de Caridad. Por su destacada actuación como Interno, en 1896 será escogido por su maestro, Dr. Pablo Acosta Ortiz, para actuar como ayudante en la ligadura simultánea de las arterias carótidas y subclavia derechas, intervención quirúrgica que por 1ra. vez se ejecutaba en Venezuela.

Figura derecha: Ganadores del Concurso para Internos del Hospital Vargas, 1895. Entre ellos Julio Segundo Álvarez García, Juan Bautista Sáez Carrillo y Rafael Carrillo Heredia, ex alumnos del Colegio Federal de 1ra. Categoría de Barquisimeto.

La fotografiá de autor desconocido, aparece en el libro del Dr. Pedro Emilio Carrillo: *Médicos Trujillanos*, Valera 1974.

Excepto Sáez Carrillo y Carrillo Heredia (también ex estudiantes de medicina de la Facultad de Medicina de Barquisimeto) todos los mencionados (internos y externos) serán luego médicos del Hospital de Caridad de Barquisimeto.

REVISTA *CIENCIA Y CARIDAD*

El Dr. Ramón Esteban de los Ángeles Gualdrón funda y dirige la revista *Ciencia y Caridad*, de carácter médico. A la fecha es profesor del Colegio Nacional de Varones y profesor y director de Colegio Pineda, que él mismo fundó en 1891.

El Dr. Gualdrón, quien es propietario de la Imprenta Gualdrón, en la calle del Libertador, funge de director o editor, a lo largo del tiempo desde su graduación de Br., en numerosos periódicos y revistas de diferentes propósitos (la mayoría fundados por el mismo), entre ellos: *El Laurel*, *La Violeta* (1887, religioso), *El Parlamento* (1889, político), *La Libertad Propagandística*, *La Democracia* (político), *El Avisador* (comercial), *El Eco de Minerva* (1896, educativo), *El Derecho Popular* (1897, político), *Ciencia y Letras* (educativo, 1901), *El Verbo* y *La Caridad* (1914, religioso).

PERIÓDICOS EL CIUDADANO Y EL ANUNCIADOR

El Br. José Antonio Pérez Limardo, estudiante de medicina del Colegio Federal de 1ra. Categoría, en diferentes fechas (1895) funda el periódico *El Ciudadano* y se incorpora como redactor al periódico *El Anunciador*; ambos de carácter político.

SEMANARIO *EL ESCUDO*

Se publica (noviembre 1895) el semanario *El Escudo*, en el cual el Dr. Julio Irigoyen Lander es redactor y el Br. José Antonio Pérez Limardo es administrador. Editor: Lorenzo Álvarez.

El Dr. Irigoyen es médico del Hospital de Caridad y profesor del Colegio Federal de 1ra. Categoría; el Br. Pérez es estudiante de medicina del Colegio Federal de 1ra. Categoría, y el Sr. Álvarez viene de ser el último editor del *Boletín del Hospital de Caridad* en 1893.

LIBRO, año 1895:

- Asociación Nacional de Literatura Ciencias y Bellas Artes (Editor): ***Primer Libro Venezolano de Literatura, Ciencias y Bellas Artes. Ofrenda al Gran Mariscal de Ayacucho*[2]**. I Parte, Imprenta de El Cojo Ilustrado, II Parte, Imprenta Moderna Caracas, 1895; 594 págs. En el libro se reproduce el trabajo: *Neurosis de hombres célebres de Venezuela*[1], del Dr. Lisandro Alvarado Marchena.

[1] El trabajo fue originalmente publicado en la Revista El Cojo Ilustrado, Caracas 1893 y reproducido en Archiviu di Psichiapria, en traducción de César Lombroso, en 1894. Es el 1er. trabajo sobre psiquiatría publicado en Venezuela y el 1ro. de un autor venezolano publicado en una revista internacional.

[2] El libro formará parte de la exposición del Pabellón Venezolano en la Cottom States and International Exposition, en Atlanta, USA, del 18-9 al 31-12-1895.

PUBLICACIÓN PERIÓDICA, año 1895:

- Dr. Antonio María Pineda Bujanda: ***Algunas consideraciones sobre la fiebre amarilla en Barquisimeto***. Gaceta Médica de Caracas. 1895.

Es el 1er. trabajo publicado por el Dr. Pineda después del cierre del Boletín del Hospital de Caridad en 1893. Presenta la frecuencia y tasas de mortalidad de la fiebre amarilla en el Hospital de Caridad de Barquisimeto desde 1879 hasta 1893 y un análisis de incidencia por épocas del año. El trabajo será tomado como referencia por varios autores sobre el tema en los años siguientes.

Figura derecha: Casos de Fiebre Amarilla en el Hospital de Caridad de Barquisimeto, desde 1890 hasta 1893, y su relación con los meses del año. Cuadro publicado por el Dr. Antonio María Pineda en la Gaceta Médica de Caracas.

Años	1879	1880	1881	1882	1883	1884	1889	1890	1891	1892	1893	Totales	Totales
Dicbre.	3			2	10	5	3	2	1	6	1	33	
Enero	4	36	2	2	2	11	1	13	7		6	84	195
Febrero	4	8	7	3	4	9	1	34	3	1	4	78	
Marzo	5	20	2	2	2	4	1	31		1	2	70	
Abril	1	13	2	1	3	8		16			2	46	156
Mayo	9	1	1		1	5		20	2	1		40	
Junio	2		1	1		9	3	26	6		6	54	
Julio	2	4	1	1	4	8	3	28	12	2	2	77	185
Agosto		4	1		4	7	2	24	3	3	6	54	
Stbre.	4	4	1	3	2	9		9	2	8	3	45	
Octubre		4	1	2	8	4		4	4		2	39	133
Nbre.	4	3	1	3	13	3	1	5	5	7	3	49	
Totales	38	97	20	20	53	82	15	223	45	29	37	669	

1896

Autoridades locales:
Presidente del Estado Lara: Gral. Aquilino José Juáres Rumbos.

Médico de Ciudad: Dr. Juan Alberto Olivares Silva.

MATRIMONIO COTÉ - GARCÍA
Se realiza (8-1-1896) el matrimonio del Dr. (Abg.) Ananías Coté Rodríguez (42 años) con la Srta. Rodeguindes García.

El Dr. Coté, egresado de abogado del Colegio Federal de 1ra. Categoría, es director y profesor de la Escuela Normal que funciona anexa al Colegio Federal de Barquisimeto, cuyo director es el Lic. (Abg.) Eliodoro Pineda Bujanda.

ACTIVIDADES DEL COLEGIO FEDERAL DE 1ra. CATEGORÍA
Se publica la Memoria del Ministerio de Instrucción Pública (Marzo 1896), correspondiente a las actividades del año 1895. Informa el Lic. Eliodoro Pineda Bujanda, Rector del Colegio Federal de 1ra. Categoría, que asisten 62 alumnos y se dictan 23 clases. Durante el año se graduaron: 4 Maestros de Instrucción Pública, 3 Brs. en Filosofía, 1 Agrimensor Público, 5 Brs. en Ciencias Políticas y 7 Drs. en Ciencias Políticas.

VELADA MUSICAL A BENEFICIO DEL HOSPITAL
Se realiza una velada a beneficio del Hospital, en el patio central y corredores del Colegio Federal. El hecho fue reseñado por el diario *El Escudo*, del 18-3-1896. Todos los números musicales fueron escritos por el Br. Francisco de Paula Medina Jiménez (alumno de Medicina del Colegio Federal), excepto el vals final (titulado: *Geranios*) escrito por el Dr. Simón Wohnsiedler Morán.

Programa: I Parte
1. Trío de Flauta, Violín y Piano, ejecutado por el Sr. Otilio Ramos, Br. Francisco Medina y la Srta. Trina Fréytez, respectivamente.
2. Discurso Inaugural, por el Dr. Rafael Rudecindo Fréytez Pineda.
3. Pieza magistral en Violín y Piano, ejecutada por el Br. Francisco Medina y la Srta. Romelia López,
4. Número especial para contralto, violoncelo y piano, ejecutado por la Srta.Trina Fréytez, Sr. Virgilio Soteldo y Sra. Berenice de Garcés, respectivamente;
5. Lectura de la composición: *La Caridad*, por el Dr. Francisco Jiménez Arráiz;
6. Pieza para Piano y Cornetín, ejecutada por los Srs. G Iribarren y R Mavare.

II Parte
1. Dúo para barítono y contralto, interpretados por el Dr. Juan Manuel Álamo y la Sra. Berenice de Garcés, acompañados al piano por la Srta. Trina Fréytez;
2. Dúo para flauta y piano, interpretados por el Sr. Simón Sánchez y la Srta. Trina Fréytez;
3. Canto de la pieza "*Hay ya lo se*", por la Srta. Adriana Álamo, acompañada al piano por Berenice de Garcés;
4. Discurso de Orden por el Dr. Antonio Álamo.
5. Clausura: Vals "*Geranio*", ejecutado a 4 manos por la Sra. Berenice de Garcés y Srta. Trina Fréytez.

De los participantes:
El Dr. Jiménez Arráiz es profesor del curso de Filosofía del Colegio Nacional de Niñas de Barquisimeto, regente - propietario del Colegio del Libertador y cónsul de la República de Paraguay (ad honoren). Durante su estancia en la ciudad (1894-98) no se le conoce ejercicio médico aunque es asiduo colaborador de actividades en pro del Hospital de Caridad. En 1899 se unirá a la revolución del Gral. Cipriano Castro, residenciándose luego en Caracas. Será, entre varios cargos políticos, gobernador del Distrito Federal (1905) y en 1918 secretario del I Congreso Nacional Masónico, presidido por el Dr. Plácido Daniel Rodríguez Rivero.

Berenice Álamo de Garcés, Adriana Álamo, Antonio Álamo y Juan Manuel Álamo Dávila son hermanos, hijos de Don Juan Manuel Álamo Conde.

Ramón Mavare, Otilio Ramos*, Virgilio Joaquín Soteldo y Félix Simón Sánchez Durán son desta-

cados músicos de la época. Mavare y Sánchez son miembros del grupo musical *San Simón*, fundado y dirigido por Sánchez (grupo del que también es miembro Flavio Echegaray, ex administrador del Boletín del Hospital de Caridad). Al fallecer inesperadamente Mavare en 1899, uno de sus discípulos, Manuel Antonio Guerra, funda una orquesta ese mismo año que llama Mavare en su honor.

*** Fue miembro de la *Orquesta de los Doctores*, creada por Rafael Rudecindo Fréitez Pineda y Francisco de Paula Medina en 1894.**

PRESIDENCIA DEL ESTADO LARA

En su mensaje anual a la legislatura de 1896, el presidente del Estado Lara Gral. Aquilino José Juárez Rumbos señala entre las obras realizadas:

" … *Barandas a la Plaza La Concepción, ... Auxilio permanente al Hospital de Caridad de Barquisimeto *****, Auxilio al Hospital de Caridad de San Felipe, construcción de aceras y avenidas en la Plaza Bolívar de esta ciudad, ...*"

*** Puede leerse en: *Mensaje que a la Asamblea Legislativa del Estado Lara presenta el Presidente Constitucional del mismo, Gral. Aquilino Juárez, en 1896*; pág. 10.**

INGRESO DE ESTUDIANTES A LA FACULTAD DE MEDICINA

Inicia estudios de medicina en el Colegio Federal de 1ra. Categoría de Barquisimeto el Br. Rafael Antonio Pereira. Viene de recibir el título de Br. en Filosofía este mismo año en el Colegio Pineda, a la fecha dirigido por el Br. en Medicina Ramón Esteban Gualdrón.

El Br. Pereira estudia medicina en Barquisimeto por 3 años y luego continuará en la UCV, Caracas, de donde egresará como Dr. en Medicina en 1902. A su regreso a Barquisimeto será médico del Hospital de Caridad y ejercerá como Médico de Ciudad por 25 años, hecho único y excepcional en la vida de esta Ciudad.

PERIÓDICO *EL CRISTUS*

Se publica (Mayo 1896) el periódico *El Cristus*, quincenario católico de señoras y señoritas sobre literatura, ciencias, artes y oficios. Responsables: Ildegardis de García y Concepcion Alvarado. Administradora: Sra. Felicitas Pérez, ecónoma del Hospital de Caridad.

Es el 2do. periódico de tipo médico – social, editado y escrito solo por mujeres, que se publica en Venezuela. El anterior fue *El Hospital* de Mérida en 1878.

REGLAMENTO DE PROFESIONES MÉDICAS

Resolución (20-7-1896) del Ministerio de Instrucción Pública dictando el *Reglamento de las Profesiones de Médico, Farmacéutico, Dentista, Partera y Flebotomista*. Firman la resolución el Ministro Dr. Federico R Chirinos y el Secretario del Consejo de Médicos Dr. Francisco Antonio Rísquez.

La Resolución se emite en base al Artículo 5º, atribución 3ra., del Decreto de Creación del Consejo de Médicos.

TERCERA GRADUACIÓN DE LA FACULTAD DE MEDICINA

Egresa (30-8-1896) el 3er. grupo de la Facultad de Ciencias Médicas del Colegio Federal de 1ra. Categoría, conformado por Manuel Fréitez Meireles, Sixto Sánchez, Bartolomé Guédez y Lisandro López Villoria.
Con ellos recibe el título de Dr. en Medicina y Cirugía, Mención Sobresaliente, el Lic. (Med.) Ramón Esteban de los Ángeles Gualdrón, título firmado por el Dr. Simón Wohnsiedler Morán (Vicerector) y Lic. (Abg.) Eliodoro Trifon Pineda Bujanda (Rector).

Como hecho curioso, el Dr. Gualdrón se inscribe de seguida en la Facultad de Derecho, estudio que quedará inconcluso (aprobará el 4to. año) por cierre del Colegio de 1ra. Categoría en 1900, por orden del Gobierno Nacional.

LIGADURA DE LAS ARTERIAS CARÓTIDA Y SUBCLAVIA

El Dr. Pablo Acosta Ortiz practica por 1ra. vez en Venezuela la ligadura simultánea de las arterias Carótida y

Subclavia, en el Hospital Vargas de Caracas. Para tal hecho escogió como ayudante al Br. Julio Segundo García Álvarez, interno del Hospital.

PERIÓDICO EL ECO DE MINERVA
El Dr. Ramón Esteban Gualdrón funda y dirige el periódico *El Eco de Minerva*, de carácter educativo, órgano oficial del Colegio Pineda, cuyo director es también el Dr. Gualdrón.

DIARIO ECO INDUSTRIAL
Se funda (1-11-1896) el periódico *Eco Industrial* (Calle del Libertador Nº 88), 2do. diario en la historia de Barquisimeto, por el Sr. Lorenzo Álvarez, quien funge como director propietario.

El Sr. Álvarez fue miembro de la Junta de Fomento constructora del Hospital de Caridad y el administrador e impresor del Boletín del Hospital de Caridad para la fecha de su cierre en 1893. El diario tendrá mucho éxito y durará en circulación cerca de 4 décadas.

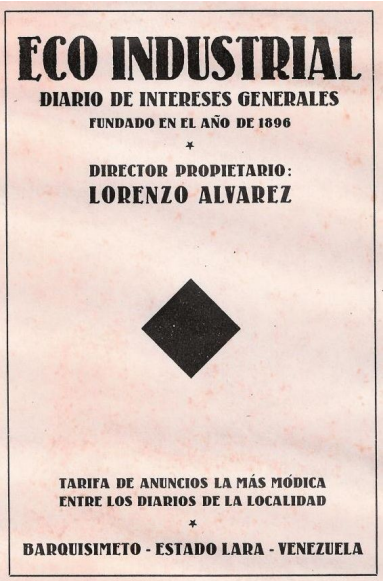
ECO INDUSTRIAL
DIARIO DE INTERESES GENERALES
FUNDADO EN EL AÑO DE 1896
DIRECTOR PROPIETARIO:
LORENZO ALVAREZ
TARIFA DE ANUNCIOS LA MÁS MÓDICA
ENTRE LOS DIARIOS DE LA LOCALIDAD
BARQUISIMETO - ESTADO LARA - VENEZUELA

Figura derecha: Portada del diario Eco Industrial, reseñada en Francis Benet[1]: *Guía General de Venezuela, 1929*. Talleres Oscar Bransdtetter, Liepzing (Alemania), 1929.

EPIDEMIA DE FIEBRE AMARILLA
Durante los meses junio – diciembre 1896 se presenta en Barquisimeto un brote epidémico esporádico de Fiebre Amarilla. Entre los afectados se menciona al Sr. Eduardo Lindheimer Hass, comerciante y agente consular de Francia en la ciudad, quien es tratado por el Dr. Antonio María Pineda Bujanda, y estuvo varios días recluido en el Hospital de Caridad.

Se aduce que de esta hospitalización surge la idea, planteada por el Sr. Lindheimer al Dr. Pineda (no sabemos si fue al revés), de traer monjas francesas especializadas en enfermería (que ya se encontraban en Caracas trabajando en los hospitales desde 1889) para mejorar la atención a los pacientes en el Hospital, aprovechando la influencia de Lindheimer como Agente Consular. La idea se concreta con una petición conjunta del Sr. Lindheimer y el Dr. Pineda al Presidente del Estado Gral. Aquilino Juárez, quien se entusiasma con la misma e inicia las gestiones en Caracas, que finalizarán luego con la llegada de las monjas enfermeras en diciembre de 1897.

Como hecho curioso, el Gral. Aquilino Juárez, en su mensaje a la Legislatura en 1898, último año de su mandato, resume los mayores problemas que tuvo su Gobierno a lo largo del tiempo, mencionando entre ellos: «... *la epidemia de mas de seis meses de Fiebre Amarilla que afectó el Estado Lara*...»

REGLAMENTO DEL COLEGIO DE MÉDICOS
Resolución (26-12-1896) del Ministerio de Instrucción Pública aprobando el *Reglamento del Colegio de Médicos*, presentado por dicho organismo al Ejecutivo Nacional. Firman la resolución el ministro Dr. Federico R Chirinos y el presidente y el secretario del Colegio de Médicos Drs. Alfredo Machado y Francisco Antonio Rísquez, respectivamente.

La resolución se emite en base al Artículo 5to., atribución 2da., del Decreto de Creación del Colegio de Médicos, cuyas directrices son de obligatorio cumplimiento por todos los médicos del País.

EVENTO CIENTÍFICO, año 1896:

- **II (2do.) Congreso Médico Panamericano** (México, 16 al 19-11-1896). El Dr. Pablo Acosta Ortiz es designado representante oficial del Gobierno de Venezuela.

El Dr. Acosta Ortiz, a la fecha radicado en Caracas, donde es profesor de Anatomía y Cirugía en la UCV, llevó al Congreso la invitación del Gobierno de Venezuela para que el 3er. Congreso se

celebrara en Caracas en diciembre de 1899, la cual fue aprobada. Finalmente, por la inestabilidad política de la época en Venezuela, el 3er. congreso se realizará en La Habana, Cuba, en febrero 1901.

1897

Autoridades locales:
Presidente del Estado Lara: Gral. Aquilino José Juárez Rumbos.

Médico de Ciudad: Dr. Juan Alberto Olivares Silva.

DOCTORADO EN MEDICINA DEL DR. ALVIZÚ
En acto especial (febrero 1897) obtiene el grado de Dr. en Medicina y Cirugía en el Colegio Federal de 1ra. Categoría de Barquisimeto el Lic. (Med.) Martín Alvizú Seekast, a la fecha, profesor del Colegio Federal (cátedra de Historia Natural) y médico del Hospital de Caridad, posiciones que sigue ejerciendo.

El Dr. Alvizú Seekast es hijo del Sr. Carlos Alvizú Barrios, quien fue miembro dela Junta de Beneficencia que construyó el Hospital de Caridad en 1878.

VELADA MUSICAL CON CLAUDIO BRINDIS
Visita Barquisimeto, invitado por su amigo Br. Francisco de Paula Medina Jiménez, el violinista cubano de fama mundial Claudio José Domingo Brindis de Salas y Garrido. Viene de presentarse en el Teatro *Guzmán Blanco* en Caracas. Se organiza una velada musical en la casa del Lic. (Abg.) Eliodoro Pineda Bujanda, con asistencia de numerosas personalidades políticas, religiosas, profesionales y empresariales de la ciudad.

Brindis de Salas ejecuta sus conciertos con un autentico violín Stradivarius. En la casa de Pineda Bujanda es la 1ra. vez que se oyen las notas de este instrumento en la historia de la ciudad.

PRIMERA SINFISIOTOMÍA POR TÉCNICA DE SIGAULT EN VENEZUELA
El Dr. Miguel Ramón Ruiz practica por 1ra. vez en Venezuela la Sinfisiotomía por la Técnica de Sigault, en el Hospital Vargas de Caracas. Para tal hecho escogió como ayudante al Br. Julio Segundo García Álvarez, interno del Hospital.

Es la 2da. vez que García Álvarez participa en intervenciones pioneras: en 1896 fue ayudante del Dr. Pablo Acosta Ortiz en la ligadura simultánea de las arterias Carótida y Subclavia, también por 1ra. vez en Venezuela. Este mismo año se gradúa de Br. (2-10-1897) y Dr. (9-10-1897) en Ciencias Médicas de la UCV (Tesis: *El estomago y la gastrostomía, indicaciones técnica operatoria*).

PARTIDO LIBERAL DE BARQUISIMETO
Se conforma (27-4-1897) la Junta Directiva Eleccionaria del Partido Liberal (Amarillo) de Barquisimeto, promoviendo las candidaturas de los Grals. Ignacio Andrade Troconis y Elías T Aular para las presidencias de la República y del Estado Lara, respectivamente, lapso 1898-1902. Son miembros de la Junta los Drs. Leonidas Agüero Mosquera y Julio Irigoyen Lander, médicos del Hospital de Caridad de Barquisimeto, acompañados por Br. Rosendo Perdomo Rodríguez, Dr. (Abg.) José R Giménez, Rogerio Fréitez, Mariano J Díaz y Pedro M Luna.

CREACIÓN DE LA UNIVERSIDAD DEL ESTADO LARA
Se promulga el Código de Instrucción Pública[1] (3-6-1897), el cual en su Artículo 124[2] crea la Universidad del Estado Lara. Presidente de la República: Gral. Joaquín Sinforiano de Jesús Crespo; Ministro de Instrucción Pública: Dr. Rafael Villavicencio Cerdeña[3].

[1] **Es el 2do. Código de Instrucción Pública de Venezuela. No se llegó a ejecutar y el Colegio Federal continuó funcionando como tal hasta su extinción en 1904 con la promulgación del 3er. Código de Instrucción Pública**.

[2] **Código de Instrucción Pública; Libro III: De la Instrucción Superior; Título Único: De las Universidades; Artículo 124: *La instrucción superior se dará en las universidades Central, de los Andes,***

***de Carabobo, del Zulia y de Bolívar, existentes hoy respectivamente en Caracas, Mérida, Valencia, Maracaibo y Ciudad Bolívar; en la del Estado Lara que se crea por esta ley y que se establecerá en Barquisimeto; y en las que el Congreso Nacional estableciere mas tarde, a propuesta del Ejecutivo Federal*.**

[3] Dr. en Medicina UCV 1860, fue Ministro de Fomento, diputado, senador y presidente del Congreso Nacional, a la fecha además de ministro, es profesor de la UCV.

PUBLICACIÓN DE PERIÓDICOS RELACIONADOS CON EL HOSPITAL DE CARIDAD (diferentes fechas a lo largo del año):

- Se publica (9-7-1897) el periódico *El Heraldo*, diario de política, variedades, comercio, literatura y anuncios, órgano oficial del Partido Liberal de Barquisimeto. Director y propietario: Br. Rosendo Perdomo Rodríguez. Redactores: Dr. (Abg.) José R. Giménez y y Dr. Julio Irigoyen Lander, este último, médico del Hospital de Caridad y profesor del Colegio Federal de 1ra. Categoría.

  Es el 2do. periódico con este nombre que existe en la ciudad. En 1886 Manuel A Meléndez y el Gral. Gumersindo Giménez Medina publicaron el semanario "El Heraldo" como órgano oficial del Partido Liberal Guzmancista, sin relación con los dueños y redactores del periódico actual.

- Este mismo mes (julio 1897) se publica el periódico *El Público*, de carácter crítico literario, redactado por el Dr. José Isidoro Arroyo (con el seudónimo de "Reóforo"), médico del Hospital de Caridad.

- Se publica el periódico *El Industrial* (Imprenta Álamo, Barquisimeto, 1897), dedicado al comercio, agricultura e intereses generales, órgano oficial del Club Agrícola de Barquisimeto. Presidente: Br. Juan Manuel Álamo Conde.

  El Br. Álamo, egresado y luego profesor y director del Colegio Nacional de Varones, es el padre de los hermanos Álamo Dávila (Lola, Antonio José, Berenice, Juan Manuel y Adriana), colaboradores de las veladas artísticas y comunitarias de recolección de fondos del Hospital.

  El Club Agrícola es el 1er. *club social* de Barquisimeto (y a la fecha el único), del cual son miembros la mayoría de los profesionales de la ciudad. A la fecha existen Clubes Agrícola en numerosas ciudades del País, incluyendo en el Estado Lara los de El Tocuyo, Duaca, Quíbor y Yaritagua.

  El Newspaper Directory of Latin America, Handbook Nº 90, September 1897 (editado por el Bureau of American Republics, Washington, USA) señala (pág. 33) como periódicos que se publican en Barquisimeto: El Atalaya, El Ateneo, El Industrial, Gaceta Oficial del Estado y Gaceta Municipal. Este Directorio menciona como publicaciones de índole médica en Venezuela a: La Clínica de los Niños Pobres, La Gaceta de los Hospitales, La Gaceta Médica de Caracas, La Unión Farmacéutica, en Caracas y La Gaceta de los Hospitales, en Maracaibo

CAMPAÑA ELECTORAL DEL PARTIDO LIBERAL

A propósito de la campaña electoral del Partido Liberal se publican en el Estado Lara 27 periódicos *eleccionarios*, 4 de ellos en Barquisimeto: *El Heraldo*, *La Unión Democrática*, *La Integridad Liberal*, y *El Derecho Popular* (semanario político y de intereses generales), este último, dirigido y redactado por el Dr. Ramón Esteban Gualdrón y administrado por Carlos Alvizú Guevara, Imprenta Falcón.

Todos, dejaron de circular al efectuarse las elecciones el 1-9-1887. Un periódico denominado *El Heraldo* se publicará de nuevo, por 3ra. vez en Barquisimeto, en 1912, esta vez como diario de intereses generales, comercial, no político.

GRADUACIÓN DEL DR. (ABG.) ANTONIO JOSÉ ÁLAMO DÁVILA

Egresa del Colegio Federal de 1ra. Categoría de Barquisimeto Antonio José Álamo Dávila, con el título de Dr. en Ciencias Políticas (tesis: *Sociedades Civiles*).

PRIMERA GRADUACIÓN DE BACHILLERES DEL COLEGIO NACIONAL DE NIÑAS

Se realiza el Acto de Graduación (28-11-1897) de Bachilleres en el Colegio Nacional de Niñas de Barquisimeto: Srtas. Dolores Lola Álamo Dávila, Elodia Álvarez, Rosario Álvarez, María Fernández Bawden, Petra Jiménez Arraiz, Florinda Montesinos, Margarita Pérez Veracoechea, y Concepción Samuel Lara. Discurso de Orden por el Gral. Aquilino José Juárez Rumbos, presidente del Estado Lara. El hecho es destacado en la Memoria del Ministerio de Instrucción Pública, año 1897, págs. 155 y 156, presentada al Congreso Nacional en 1898.

Dolores Álamo es hermana de Berenice, Adriana, Antonio y Juan Manual, organizadores y participantes principales en las veladas de recolección de fondos para el Hospital de Caridad. Petra Jiménez Arraiz es hermana del Dr. Francisco Jiménez Arraiz, también consecuente colaborador en la recolección de fondos del Hospital, quien fue designado profesor de este 1er. curso de Filosofía del Colegio Nacional de Niñas.
Dolores Álamo y Elodia Álvarez serán posteriormente directora y profesora, respectivamente, de la Escuela de Niñas Wohnsiedler, fundada en el caserón familiar de los Álamo Dávila, construida en el sitio «Las cuatro lagunas», luego esquina SO de las callas Ayacucho y Obispo, llamada comúnmente «esquina de Álamo" (hoy día carrera 18 con calle 26, sitio Mercado Central).

Como hecho curioso, de estas 1ras. bachilleras egresadas del Colegio de Niñas, a Fernández Bawden y Jiménez Arraiz, el título les será conferido por la UCV en 1909 por Resolución del Ministro de Instrucción Pública Dr. Samuel Darío Maldonado, a petición de las interesadas, en razón de haber sido destruidos los archivos del Colegio por vicisitudes de la Guerra (alzamiento del "Mocho" Hernández).

Se atribuye al Dr. (Abg.) Leopoldo Torres Heredia, a la fecha Secretario General de Gobierno del Estado Lara (Presidente del Estado: Gral. Aquilino José Juárez Rumbos) la iniciativa en 1895 (a petición de varias interesadas) de crear el 1er. curso de Filosofía en el Colegio Nacional de Niñas de Barquisimeto (decretado por el Ejecutivo Nacional en 1880), facultando a dicho Colegio para emitir títulos de Br.

LLEGADA DE LAS HERMANAS-ENFERMERAS DE SAN JOSÉ DE TARBES

Llegan a Barquisimeto (3-12-1897), procedentes de Caracas, las Hnas. francesas Maximina, María Cecilia y Clemencia*, de la Congregación de San José de Tarbes[1], para trabajar en el Hospital de Caridad en calidad de enfermeras, por petición del Sr. Eduardo Lindheimer Hass[2] y del Dr. Antonio María Pineda Bujanda (director del Hospital) al Gral. Aquilino José Juáres Rumbos, (presidente del Estado Lara), quien gestionó su traslado. Maximina es designada Enfermera Jefe. Al mismo tiempo, se le asignan 3 colaboradoras[3] a las monjas: Saturna Martínez, María Yépez Melo y María Fernández.

La llegada de las enfermeras-monjas constituyó un evento especial para la ciudad. El presidente del Estado Lara, Gral. Aquilino José Juárez Rumbos, decretó el cierre de todos los establecimientos, para que la gente fuera a recibirlas, con cohetes y la banda marcial tocando *La Marsellesa*.

*** No se sabe el origen de estos nombres de las religiosas trasladadas a Barquisimeto. Los nombres originales (religiosos) de las 18 monjas llegadas a Venezuela fueron: St. Simon (quien fue designada Superiora de la Orden), Thomasine, Anaclet, Adolphine, Benoit Marie, Julie, Augabert, Claudia, Archange, Marie Trumence, Benjamine, Marie Egyptieme, Antoinette Marie, Marie Philomene, Fulgencine Marie, Cyprine Marie, Baptistine Marie, y Clotilde Marie. Aparentemente se trata de nombres castellanizados adoptados por las monjas al instalarse en el país.**

[1] Las monjas de la Congregación de San José de Tarbes (radicadas en Francia) fueron traídas a Venezuela en 1889, por el Presidente de Venezuela Dr. (Abg.) Juan Pablo Rojas Paúl, para mejorar la asistencia en los hospitales. El 13-6-1889 llegan las primeras 18 contratadas, que se quedaron en Caracas, de las cuales 5 fueron enviadas a Mérida en 1892 y ahora 3 a Barquisimeto. El 15-12-1899 llegará otro grupo de 12, destinadas a servir en Caracas, La Guaira, Valencia y Barquisimeto, ciudad esta donde nunca llegaron, quedándose en Caracas, derivando su actividad a la educación.

[2] De origen francés, socio con Isidoro Loeb (quien fue miembro de la Sociedad de Beneficencia del Hospital) del comercio *Bazar Francés*, es Agente Consular de Francia en Barquisimeto. Para esta época, Lindheimer junto a Isidoro Loeb, William Matzen y Eliodoro Pineda Bujanda, están designados en Comité para fundar la Cámara de Comercio del Estado Lara (que finalmente será constituida en 1901). El Sr. Lindheimer promoverá también desde 1911 la traída a Barquisimeto de los Hnos. de La Salle, que culminará con la fundación del Colegio La Salle, en 1913.

Una relación completa de las iniciativas y aportes del Sr. Lindheimer al desarrollo institucional de la ciudad, (Hospital de Caridad, Cámara de Comercio, Instituto La Salle y otras) será presentada en un extenso artículo periodístico de Cecilio Zubillaga Perera, titulado: *Recuerdos de un francés generoso en Barquisimeto*, diario El Impulso, 13-3-1948, pagina 1-6; en ocasión de su muerte.

Figura derecha: Eduardo Lindheimer Hass, fotografía de la época (autor y fecha no precisados), galería de fundadores de la Cámara de Comercio del Estado Lara.

[3] Fue el inicio de la figura hospitalaria Ayudante de Enfermería, luego Auxiliar de Enfermería y finalmente Enfermera Auxiliar, que persistirá hasta la 1ra. década del siglo XXI, cuando será eliminada.

El inicio de actividades de las monjas-enfermeras se acompaña del uso y archivo, por 1ra. vez en el Hospital, de la historia clínica*. Se usó la historia clínica impresa adoptada desde 1895 en el Hospital Vargas de Caracas (las monjas de San José de Tarbes iniciaron en 1891 el uso de historias clínicas en el Hospital Vargas, al principio un folio de papel carta rayado escrito en tinta, y luego, desde 1895, impresa con los datos de identificación del paciente, examen clínico, diagnóstico, tratamiento y resultados).

*** El manejo del registro de estadísticas hospitalarias es considerado como un trabajo de enfermería, a partir de la ponencia de Florence Nightingale: *Propuesta para un plan uniforme de estadísticas hospitalarias*, en el IV Congreso Estadístico Internacional, Londres 1860, que se aprobó.**

OBITUARIOS, año 1897 (orden cronológico):

- **Pbro. Dr. (Teo). Juan Pablo Wohnsiedler Morán**, 51 años (Barquisimeto, 22-3-1846 al 28-6-1897, Barquisimeto), Presidente de la Junta de Beneficencia que dirigió el Hospital, hermano del Dr. Simón Wohnsiedler Morán, actual médico del Hospital de Caridad y vicerector del Colegio Federal.

Su Acta de Defunción, numerada 208, puede leerse en el Libro de Defunciones 1898, Registro Civil del Distrito Barquisimeto, Municipio Concepción, pág. 105. Fue sepultado en la capilla del Nazareno en la Catedral de San Francisco.

Figura derecha: Busto del Pro. Juan Pablo Wohnsiedler Morán (Plaza Wohnsiedler, en Barquisimeto).

- **Dr. (Abg.) Aníbal Dominici Rodríguez**, 60 años (Barcelona, 9-7-1.837 al 25-9-1.897, Caracas). Ministro de Instrucción Pública que decretó el Colegio Federal de Primera Categoría de Barquisimeto.

El Dr. Dominici Rodríguez es padre del Dr. Santos Aníbal Dominici Otero (compañero de promoción del Dr. Rafael Rudecindo Fréitez Pineda en la UCV, a la fecha médico del Hospital), quien

luego será Ministro de Sanidad y Asistencial Social, sustituido por el Dr. Honorio Sigala Álvarez.

Figura derecha: Dr. (Abg.) Aníbal Dominici Rodríguez (fotografía de autor y fecha no conocidos).

ADENDO 1897:

EL ORIGEN DE LA ORQUESTA *MAVARE* Y SU RELACIÓN CON EL HOSPITAL

El Dr. Martín Alvizú Seekatz organiza una reunión familiar de fin de año (31-12-1897) en la casa del Sr. Aurelio Manzano (calles del Marqués con Lara, esquina NO; hoy día calle 24 esquina carrera 21) en la que además se agasajara al Vicepresidente del Estado Sr. Eliseo Soteldo, y para lo cual encarga al músico Miguel Antonio Guerra Ravelo que contrate un grupo de músicos para amenizar la fiesta.

Figura superior: los 8 músicos originales de la *Banda Mavare* (de Izq. a Der.), sentados: Idelfonso Torres Heredia (flauta), Miguel Antonio Guerra Ravelo (clarinete, director del grupo), Pablo González (violín), y Evaristo López (violoncello); de pie: Antonio Gómez (violín), Teodosio Adames (cuatro), Joaquín Gallardo (bombardino) y Virgilio Heredia (cuatro).

Guerra se presenta con 7 músicos, tocando hasta el amanecer, con tal éxito, que el Dr. Alvizú lo

convence para fundar una orquesta (banda, según el léxico de la época) con el grupo, lo que sucederá en septiembre de 1898 dando lugar a la Banda Mavare, luego (1915) Orquesta Mavare. El Dr. Alvizú se considera el autor intelectual de la luego famosa orquesta, que a la fecha (2012) aún existe, declarada como Patrimonio Cultural de la Ciudad, bajo patronato de la UCLA.
Aunque la Banda se formará oficialmente en septiembre de 1898 (y la Orquesta en 1915), la fecha del 31-12-1897 será tomada en años posteriores como fecha fundacional de la Orquesta en la celebración de sus aniversarios, hecho que se mantiene hasta nuestros días (2012).

Como hechos curiosos, Idelfonso Torres Heredia es hijo de Leopoldo Torres Fonseca, quien fue miembro de la Junta de Beneficencia que construyó el Hospital de Caridad, y hermano del Dr. (Abg.) Leopoldo Torres Heredia, también destacado músico, que formó parte de la "*Orquesta de los Doctores*", junto a los Drs. Julio Irigoyen Lander y Rafael Rudecindo Fréitez Pineda, actuales médicos del Hospital.
Idelfonso Torres Heredia fallecerá en 1906 e ingresa al grupo Flavio Echegaray (violín), linotipista de profesión y músico de la Banda Marcial del Estado, quien fue impresor-editor del Boletín del Hospital de Caridad por varios años.
Guerra Ravelo casará con Flor de Maria Falcón, familiar del Mariscal Juan Crisóstomo Falcón Zavarce (ex Presidente de la República 1863-68) y de Dolores Sanabria Falcón, esposa del Dr. Antonio Maria Pineda Ayala, abuela del Dr. Antonio Maria Pineda Bujanda, actual director del Hospital.

El grupo funcionará con el nombre de Banda Mavare hasta 1915, cuando a partir del retiro de Guerra Ravelo del mismo, adopta el nombre de Orquesta Mavare, nombre que conserva hasta nuestros días (2012)

1898

Autoridades locales:
Presidente del Estado Lara: Gral. Aquilino José Juárez Rumbos*;
Gral. Elías Torres Aular, desde Julio.
*** El Gral. Aquilino Juárez fue designado (14-10-1898) Ministro de Guerra y de Marina.**

Médicos de Ciudad: Drs. Juan Alberto Olivares Silva (Concepción) y José Isidoro Arroyo (Catedral).

MATRIMONIO BUJANDA HERNÁNDEZ – YÉPEZ BORGES
Matrimonio (7-1-1898) del Dr. Ezequiel Bujanda Hernández, 32 años, con la Srta. Juana Yépez Borges, en El Tocuyo.

Figura derecha: Juana Yépez Borges, esposa del Dr. Ezequiel Bujanda Hernández y madre de los Drs. Ezequiel Segudo y Antonio Bujanda Yépez (fotografía en el libro: Garmendia, Hermann. *Centenario Natal del Dr. Ezequiel Bujanda 1865 – 1965.* Barquisimeto 1965).

El Dr. Bujanda Hernández es hijo del Dr. Pablo Bujanda Borrás y hermano de los Drs. Pablo y Carlos Bujanda, ex profesores de la Facultad de Medicina del Colegio Federal de 1ra. Categoría en Barquisimeto, de donde egresó Bujanda Hernández como Dr. en Ciencias Médicas (1894). Sus hijos Ezequiel Segundo y Antonio Bujanda Yépez, también médicos, estarán relacionados con el Hospital "Antonio María Pineda" de Barquisimeto, donde el 2do., Antonio, será jefe del Servicio de Medicina.

FACULTAD DE MEDICINA
El Dr. Antonio María Pineda Bujanda, director del Hospital, es designado profesor de Medicina Operatoria (3er. año) de la Facultad de Ciencias Médicas.

Es la 8va. cátedra que ejerce desde la fundación de la Facultad de Ciencias Médicas. Es profesor Medicina Legal y de Toxicología (6to. año) desde 1893. Antes fue profesor de Anatomía General (1er. año), Patología General (3er. año), Patología Interna (4to. año), Terapéutica y Materia Médica (5to. año).

AUTORIDADES DEL COLEGIO FEDERAL
El Dr. Leonidas Agüero Mosquera es designado Rector del Colegio Federal, en sustitución del Lic. (Abg.) Eliodoro Pineda Bujanda, y se ratifica como Vice-rector al Dr. Simón Wohnsiedler Morán.

Es el 1er. médico Rector del Colegio Federal y el 3er. Rector en la historia de la Institución. Inicia una larga tradición de médicos (que a su vez ejercían en el Hospital) como Rectores y Vice-rectores, luego Directores y Subdirectores, que se extenderá hasta la transformación del Colegio Federal en Liceo Lisandro Alvarado, en 1936.

AUTORIDADES ECLESIÁSTICAS DE BARQUISIMETO
Resolución (20-4-1898) designando Dean del Coro de la Catedral de Barquisimeto al Pbro. Dr. (Teo.) Maximiliano Hurtado, en sustitución del Pbro. Dr. (Teo.) Juan Pablo Wonhsiedler Morán, quien falleció en el cargo.
En otra Resolución de la misma fecha se designa Canónigo de Merced en el Coro de la Catedral de Barquisimeto al Pbro. Dr. (Teo.) Antonio Luis Mendoza (párroco de Yaritagua desde 1882, fundador del Hospital San Antonio en dicha población en 1884), en sustitución del Pbro. Dr. (Teo.) José Ignacio Bereciatu, quien falleció en el cargo. Ministro de Relaciones Interiores: Gral. Zoilo Bello Rodríguez.

EL COLEGIO BERECIARTU
El Dr. Hilarión Seijas [1] funda el Colegio Bereciartu[2] , instituto privado de educación primaria.

[1] El Dr. Seijas, Dr. en Medicina egresado del Colegio Federal de 1ra. Categoría de Barquisimeto, ejerce en la ciudad y atiende en el Hospital de Caridad. La apertura de este colegio coincide con el cierre del Colegio Pineda, que dirige el Dr. Ramón Esteban Gualdrón, también egresado como médico del Colegio Federal de 1ra. Categoría de Barquisimeto.

[2] En honor al Pbro. Dr. (Teo.) José Ignacio Bereciartu, canónigo de la iglesia Catedral de Barquisimeto, recientemente fallecido. Fue miembro de la Sociedad de Beneficencia que reconstruyó el Hospital de Caridad en 1878, de la Comisión Organizadora del mismo en 1888, y administrador, tesorero y vocal del Boletín del Hospital de Caridad.

CREACIÓN DE LOS MUNICIPIOS CATEDRAL Y CONCEPCIÓN

Se aumenta la división territorial del Distrito Barquisimeto a 5 Municipios, asignándose a las parroquias Concepción y Catedral la categoría de Municipios. Se designa al Dr. José Isidoro Arroyo como Médico de Ciudad del Municipio Catedral, y el Dr. Juan Alberto Olivares Silva sigue como Médico de Ciudad del Municipio Concepción.

SALUBRIDAD PÚBLICA NACIONAL

El Ministerio de Relaciones Interiores emite Resolución (25-6-1898) estableciendo las medidas de Salubridad Pública a regir en todo el territorio nacional, instando a los presidentes de Estados a velar por su estricto cumplimiento. Ministro: Gral. Zoilo Bello Rodríguez.

Entre las medidas se establece (disposición 3ra.**) que los presidentes de los Estados presentarán informes sobre: «... *las condiciones de salubridad de las Iglesias, Hospitales, Cuarteles, Escuelas, Colegios, Cárceles... indicando las medidas que deben tomarse*...» para su corrección.**

SOCIEDAD DE DISCÍPULOS DE JUAN PABLO WOHNSIEDLER

Se celebra una velada artístico – literaria (1-8-1898) para agasajar al Lic. (Abg.) Eliodoro Trifón Pineda Bujanda (Rector saliente del Colegio Federal) y rendir honores a la memoria del maestro Pbro. Dr. (Teo.) Juan Pablo Wohn-siedler Morán, por parte de sus discípulos residentes en Barquisimeto, constituidos en Sociedad*, en el 1er. aniversario de su muerte. Orador de orden: Lic. Eliodoro Trifón Pineda Bujanda (agasajado).

*** Los miembros de la Sociedad son discípulos del Pbro. Wohnsiedler en el Colegio San Agustín, y a su vez, el Lic. Pineda fue también su discípulo en el Seminario San Agustín. La Sociedad fue creada para conmemorar el 1er. aniversario de su muerte con la colocación de una placa en mármol con su nombre en la Capilla del Nazareno de la Iglesia La Concepción (lugar donde está sepultado), que se realizó el 28-6-1898.**

Participantes:

Abogados: Drs. Antonio Álamo Dávila, Juan Manuel Álamo Dávila, Rogerio Alvarado, Benjamín Antich, Paulo Emilio Ávila, Tomás Barradas, Antonio S Briceño, Juan Pablo Colmenares, Manuel Silveira Huizi, Francisco Seijas, Guillermo Herrera Franco, Leopoldo Torres Heredia, Roberto Emilio Insausti, Mariano Herrera, Félix Lander, Rafael Hernández Vásquez, Heraclio Riera;

Médicos: Drs. Maximiliano Álamo Dávila, Rafael Alcalá Tirado (Siquisique), Martín Alvizú Seekatz*, José Isidoro Arroyo*, Juan Bautista Ávila (San Felipe), Teodoro Segundo Barreto (Yaritagua), Luis Domínguez Tinoco (San Felipe), Juan María Escalona, Manuel Fréitez Meireles (Acarigua), José Elías Landines (Yaritagua), Hilarión Seijas*, Carlos Segundo Tamayo (Yaritagua), Simón Wohnsiedler Morán*;

*** A la fecha, médicos del Hospital de Caridad.**

Ingenieros: Drs. Antonio José Insausti, Atahualpa Domínguez T;

Presbíteros: Drs. Pedro Manuel Alvarado, Francisco María Arráiz, José A Lucena, Juan Bautista Falcón, Jesús María Hurtado, Cipriano Torrealba Arráiz, Fidel R Tovar, Jeremías Betancourt, Toribio A V Dudamel, Néstor R Arráiz;

Presbíteros: Brs. Eduardo A Álvarez, Manuel Felipe Yépez, Lisímaco Gutiérrez, Antonio Luis Mendoza (Yaritagua), José Antonio Gutiérrez, José S Oropeza, David Varaona, Jesús María Heredia, Joaquín Pérez, Clodomiro González, José Arquímedes Torres, Felipe Aular, Pedro N Parra, Teolindo Navarrete;

Agricultores: Brs. Juan Jacinto Samuel Lara, Juan Moreno, Juan Bautista Liscano, Rafael Partidas, José María Alcalá, Gustavo Torres, Virgilio Alvarado, Heriberto Moreno Sosa, Antolino Partidas;

Comerciantes: Brs. Francisco de Paula Aldao, Alfonzo Ramírez, Juan Antonio Guillen, Felipe Valderrama, Moisés Yánez, Francisco Wohnsiedler, Jesús María Piña, Severiano Jiménez, Lesmes Pérez, Carlos Luis Oberto, Luis Valderrama, Paulo Emilio Piña y Francisco Manuel Álvarez.

El relato de la velada puede leerse en el libro: Juvenal Anzola. *Civilizadores Venezolanos*. Primer Volumen. Tipografía y Linotipos de El Pregonero. Caracas 1902; pág. 95.

FACULTAD DE MEDICINA

El Br. Miguel Antonio Castillo Amengual inicia sus estudios de medicina (8-10-1898) en el Colegio Federal de 1ra. Categoría en Barquisimeto. Viene de graduarse de Br. en el mismo Colegio Nacional de Varones.

Hijo del Lic. (Abg.) Luis María Castillo Uzcátegui, 1er. rector del Colegio Federal de 1ra. Categoría de Barquisimeto, a la fecha presidente de la Facultad de Ciencias Políticas de dicho colegio, presidente - fundador del Colegio de Abogados y desde enero 1898, senador de la República.

CLUB TORRES DE CARORA

Se funda (30-11-1898) en Carora el Club Torres. Entre los fundadores está el Dr. Julio Segundo Álvarez García (quien luego, en 1903, será presidente del Club).

Es el 1er. club social que se funda en la ciudad. A la fecha están activos en el Estado Lara los clubes Agrícola (en Barquisimeto, Duaca, Quíbor, El Tocuyo, y Yaritagua), Bruzual (en Chivacoa), Sucre (en Duaca) y Sociedad Recreativa y Progresista (en El Tocuyo).

LIBROS, año 1898:

- Bureau of he American Republics (Ed.). ***Commercial Directory of the American Republics***. Government Press, Washington, DC, 1898. Tomo II (1-7-1898). En él se listan en Barquisimeto:
  Médicos (pág. 1.370) Drs.: Leonidas Agüero Mosquera, Maximiliano Álamo Dávila, Rodolfo Andrade, José Isidoro Arroyo, Ezequiel Bujanda Hernández, Antonio Delgado Fernández, Rafael Rudecindo Fréitez Pineda, Francisco García, Julio Irigoyen, Manuel Meireles, Telésforo Oberto, Juan Alberto Olivares, Antonio María Pineda Bujanda, Estebán Salas Rojas, Hilarión Seijas, y Simón Wohnsiedler Morán.
  Farmacias (pág. 1.349): Fernando Hernández; Hermanos Olivares; Lucero y Cia.; Benjamín Luna S y Juan José Ponce.
  Abogados (pág.1.363): entre otros a Antonio María Pineda Sanabria y Eliodoro Pineda Bujanda.
  Periódicos (pág. 1.368): Boletín del Hospital*; Gaceta Oficial; El Anunciador; El Cristus*; El Heraldo; El Industrial y El Obrero.
  *** Ambos habían dejado de publicarse, el Boletín en 1893 y el Cristus en 1897.**

  El Tomo II incluye México, Nicaragua, Paraguay, Perú, El Salvador, Santo Domingo, Estados Unidos, Uruguay, Venezuela y las Antillas. Los datos fueron levantados en 1897, cuando se publicó el Tomo I (que incluye los demás países americanos).

- Francisco Antonio Rísquez. ***Farmacopea Venezolana aprobada por el Consejo de Médicos de la República y declarada por el ejecutivo nacional, Código Farmacéutico de Venezuela***. Tipografía Americana al Vapor (Pedro Valeri Rísquez & Cia.) Caracas 1898; 466 págs.

  El título original del libro es *Farmacopea Venezolana* (1ra. obra sobre el tema realizada en el País). El Consejo de Médicos, después de analizada la obra, decide (12-2-1897) recomendar que sea declarada como Código Farmacéutico de Venezuela, lo cual se hizo mediante Resolución del Ministerio de Instrucción Pública del 4-6-1897, (Ministro: Dr. Francisco R Chirinos) convirtiéndose en el 1er. recetario oficial en la historia de Venezuela.

  En el libro, de Barquisimeto, figuran: en la lista de Preparaciones Aprobadas por el Consejo de Médicos, el Jarabe depurativo de Olivares (pág. 439) y, en la lista de Preparaciones Farmacéuticas Venezolanas no presentadas al Consejo de Médicos, la Píldora de Oberto (pág. 440)[1]. Además, en el capítulo de Drogas Simples, se describe la planta Borrachera (pág. 76) señalándose textualmente:

"*,,,Según el Dr. Fréitez, de Barquisimeto, produce embriaguez, sudor y salivación*".[2]

[1] **El Jarabe depurativo de Olivares, producido por la Botica Hermanos Olivares (de la cual es socio el Dr. Juan Alberto Olivares) y la Píldora (antipalúdica) del Dr. Oberto, patentado del Dr. Telésforo Oberto y comercializado por una firma en Caracas (Braum y Cia.) son los únicos medicamentos de médicos del Hospital de Caridad de Barquisimeto que figuran en el recetario.**

[2] **Se infiere del texto que el Dr. Rafael Rudecindo Fréitez Pineda estudió las propiedades medicinales de la planta, dando a conocerlas al conglomerado médico nacional. El Dr. Fréitez Pineda es el único médico de Barquisimeto explícitamente mencionado en el Libro.**

A la fecha hay en Barquisimeto 5 farmacias (boticas) registradas comercialmente como: Fernando Hernández, Lucero y Cia, Benjamín Luna, Hnos. Olivares y Juan José Ponce Campos, de las cuales, Hernández, Luna y Ponce son los proveedores oficiales del Hospital de Caridad.

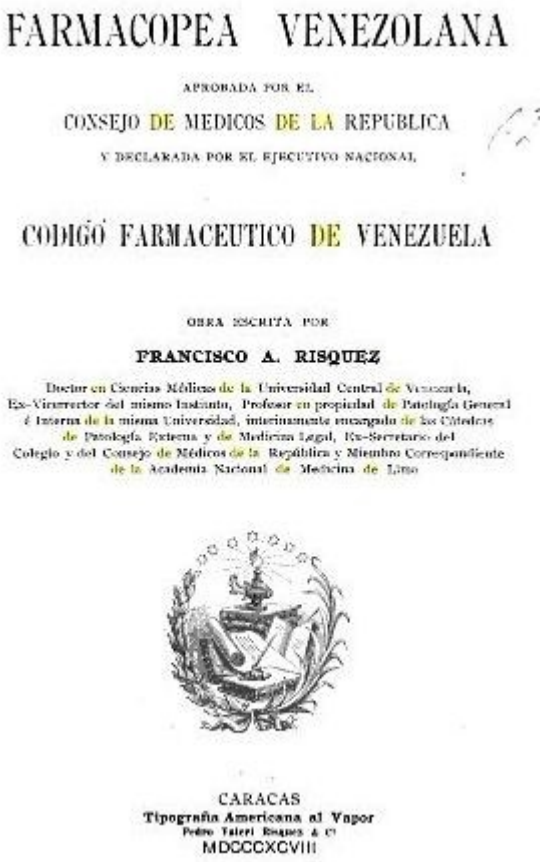
FARMACOPEA VENEZOLANA

APROBADA POR EL

CONSEJO DE MEDICOS DE LA REPUBLICA

Y DECLARADA POR EL EJECUTIVO NACIONAL

CODIGO FARMACEUTICO DE VENEZUELA

OBRA ESCRITA POR

FRANCISCO A. RISQUEZ

Doctor en Ciencias Médicas de la Universidad Central de Venezuela, Ex-Vicerrector del mismo Instituto, Profesor en propiedad de Patología General é Interna de la misma Universidad, interinamente encargado de las Cátedras de Patología Externa y de Medicina Legal, Ex-Secretario del Colegio y del Consejo de Médicos de la República y Miembro Correspondiente de la Academia Nacional de Medicina de Lima

CARACAS
Tipografía Americana al Vapor
Pedro Tarri Roques & Cº
MDCCCXCVIII

Figura derecha: Portada del libro *Farmacopea Venezolana* del Dr. Francisco Antonio Rísquez.

El libro tiene en las páginas finales (no numeradas, como un agregado final al libro ya elaborado) una serie de anuncios comerciales de médicos, farmacias, boticas, fabricantes y vendedores de medicamentos de todo el país. Se destacan como hechos curiosos, aún para la época, los anuncios de:

- Dr. Luis Razetti, anuncio como: *Profesor de la Universidad – Cirujano del Hospital Linares, Sur 4, número 81, consultas de 1 á 4 p.m.*.

El Hospital Linares es el 1er. Hospital de Niños de Caracas (y a la fecha el único). Construido y regentado por el Sr. Juan Esteban Linares Espada, fue inaugurado el 23-7-1893 y funcionará hasta 1908 (cerró por embargo a los bienes del dueño). Es una de las pocas (si nó la única) actuaciones privadas como pediatra que se le conocen al Dr. Razetti desde que dejó el Hospital de Caridad de Barquisimeto en 1888.

- Drs. Juan B. Sáez Carrillo, Fernando Yépez Peraza, Salomón Curiel, Luis A. Zubillaga, José M. Riera Álvarez, Julio S. Álvarez, se anuncian como: *Médico Cirujano. Carora*.

Es curioso la cantidad de médicos que se anuncian en Carora, mientras que de Barquisimeto no figura ninguno. Lo mismo sucede con las farmacias: Jacobo A. Curiel, é Hijo (*Farmacia. Carora*), Ramón Riera Álvarez (*Farmacéutico. Carora*), Rafael Lozada (*Farmacéutico. Carora*), y ninguna de Barquisimeto.

OBITUARIOS, año 1898 (orden cronológico):

- **Gral. Federico del Carmen Carmona Oliveros**, 65 años (Rio Tocuyo, 24-10-1832 al 21-1-1898, Carora).

Figura derecha: Gral. Federico del Carmen Carmona Oliveros.

El Gral. Carmona Oliveros fue el presidente del Estado Lara que reformó el funcio-

namiento del Hospital de Caridad según los lineamientos del Dr. Luis María Razetti Martínez, y designó (1888) al Dr. Antonio María Pineda Bujanda como director del mismo (2do. director en la historia del Hospital).

- **Gral. Joaquín Sinforiano de Jesús Crespo Torres** (herida por arma de fuego, muerte en combate), 56 años (San Francisco de Cara, Aragua, 22-8-1841 al 16-4-1898, Mata Carmelera, Estado Cojedes). Fue el Presidente de la República que decretó el Colegio Federal de 1ra. Categoría de Barquisimeto.

El Gral. Crespo a la fecha era gobernador del Estado Miranda y fue designado por el Presidente de la República Gral. Ignacio Andrade Troconis para dirigir las tropas oficialistas contra la sublevación del Gral. José Manuel Hernández ("El Mocho").

Figura derecha: Gral. Joaquín Sinforiano de Jesús Crespo Torres, Fotografía Oficial de la Presidencia de la República.

- **Pbro. Lic. (Teo.) José Ignacio Bereciartu**, canónigo de la Merced en el Coro de la Santa Iglesia Catedral de Barquisimeto. Miembro principal de la Sociedad de Beneficencia, que reconstruyó el Hospital de Caridad en 1878, y de la Junta Directiva de la Comisión Organizadora del mismo en 1888, fue también a lo largo de los años administrador, tesorero y vocal del Boletín del Hospital de Caridad. Fue sepultado en la Capilla del Nazareno (cuyo planos y construcción elaboró y supervisó) en la Catedral de San Francisco, al lado del Pbro. Dr. (Teo.) Juan Pablo Wohnsiedler Morán, fundador de la Sociedad del Nazareno.

De él dirá años después* el Dr. (Abg.) Antonio José Álamo Dávila, quien fue miembro de la Sociedad de Beneficencia y Secretario de Gobierno durante la construcción del Hospital La Caridad:

"… *José Ignacio Bereciartu, canonista, exégeta, arquitecto, un San Vicente de Paúl, arcángel de hospitales y cabañas, a quien la humildad circuía de tal aureola mística, que, si hubiera orado en los bosques, como monje ruso, con los brazos abiertos, habrían bajado los pájaros a hacer nidos en sus manos*...".

*** Antonio Álamo: Discurso en el teatro Rialto de Barquisimeto, acto conmemorativo del Centenario del Obispo Alvarado. Diario El Impulso, Barquisimeto 1945.**

- **Ramón Mavare**, 33 años (Capatarida, Falcón, 1866 - agosto 1899, Barquisimeto). En confuso incidente policial fue detenido con cargos de haber ofendido al Secretario General de Gobierno bajo influencia alcohólica, recibió golpes en la cárcel y falleció en el calabozo. Había participado en varias veladas musicales de recolección de fondos para el Hospital de Caridad y era muy apreciado por Francisco de Paula Medina y Simón Wohnsiedler Morán, que lo trataban como «colega» (por la afición musical de ambos).

El músico Miguel Ángel Guerra Ravelo, claritenista, formó en diciembre 1897 una banda musical bailable de 8 miembros (incluyendo el mismo) con instrumentos de percusión y viento, que debutó en el baile de año nuevo organizado por el Dr. Martín Alvizú Seekast (31-12-1897), y después continuó amenizando reuniones sociales de la ciudad. Ante la muerte de Mavare, Guerra que era su amigo y discípulo en la ejecución de instrumentos de viento, nominó el grupo que dirigía como «Banda Mavare», cuenta la tradición oral, que en protesta por la acción policial.

- **Lic. (Abg.) Luis María Castillo Uzcátegui**, 57 años (Barquisimeto, 15-8-1841 al 26-11-1898, Barquisimeto), ex rector fundador del Colegio Federal de 1ra. Categoría. A la fecha era presidente de la Facultad de Ciencias Políticas del Colegio Federal de 1ra. Categoría y senador por el Estado Lara.

1899

Autoridades Locales:
Presidente del Gran Estado Lara: Gral. Elías Torres Aular;
Presidentes del Estado Barquisimeto: Gral. Elías Torres Aular, desde el 13-7-1899;
Gral. Aquilino José Juárez Rumbos (provisional), desde el 9-9-1899;
Gral. Ángel Montañez (interino), desde el 22-9-1899.

Por Decreto Ejecutivo (7-7-1899) del Presidente Gral. Ignacio Andrade Troconis se promulga la reorganización de los estados, se disuelve el Gran Estado Lara y se declara sus 2 secciones (Barquisimeto y Yaracuy) como estados independientes. Luego, el Decreto del 13-7-1899 designa como Presidentes de los Estados Barquisimeto y Yaracuy a los Grals. Elías Torres Aular y José Victorio Guevara, respectivamente, este último también fue Presidente del Estado Barquisimeto en 1881. Luego por Decreto del 22-9-1899 se designa al Gral. Ángel Montañez como Presidente interino del Estado Lara mientras dure la ausencia del Gral. Aquilino Juárez, Presidente Provisional (Decreto del 9-9-1899), quien está en campaña contra los revolucionarios.

Jefe Civil y Militar (Revolucionario): Gral. Amabili Solagnie.
Jefe Civil y Militar (Revolucionario): Gral. Fabricio Jacinto Lara Urrieta, desde diciembre.

Médicos de la Ciudad: Drs. Juan Alberto Olivares Silva (Concepción) y José Isidoro Arroyo (Catedral).

ANTONIO MARÍA PINEDA Y *EL LABERINTO*
Como parte de las actividades para el sostenimiento del Hospital, el Dr. Antonio María Pineda Bujanda, director del mismo, pone en servicio un sitio de diversión llamado *El Laberinto*, de su invención. El hecho fue reseñado en el diario *La Verdad Católica* del 19-4-1899.

> "*El Domingo pasado estuvo muy concurrido el laberinto. Muchas familias de esta ciudad asistieron a esta honesta diversión que ha inventado el abnegado Director del Hospital, Sr. Dr. Antonio María Pineda, quien se muestra siempre incansable en su noble propósito de sostener y mejorar las condiciones de este asilo de los pobres"*

PERIÓDICO *LA PLUMA*
Se publica el periódico *La Pluma*, dirigido por el Dr. José Isidoro Arroyo, médico del Hospital de Caridad.

OCUPACIÓN DE LA CIUDAD POR REVOLUCIONARIOS DEL "MOCHO" HERNÁNDEZ
Las tropas del Gral. José Manuel Hernández (el "Mocho"), alzado contra el Gobierno del Presidente Ignacio Andrade Troconis, comandadas por el Gral. Yépez, ocupan la ciudad de Barquisimeto. Saquean las instalaciones del Colegio Federal[1] y Laboratorio del Dr. Rafael Rudecindo Fréitez Pineda, en el Campamento[2].

[1] El Colegio Federal cerró ante la magnitud de los destrozos y no recibió nuevos alumnos. Al cesar la ocupación de los irregulares, que usaron el Colegio Federal como cuartel, el Jefe Militar de las tropas del Gobierno continuó usando las instalaciones como cuartel. Descripción del saqueo puesta en boca del Dr. Antonio María Pineda Bujanda (Director del Hospital y profesor del Colegio Federal) "*... quemaron los archivos* y la biblioteca, robaron y destrozaron los equipos. Cuando se fueron, fue poco lo que se pudo recuperar...*".

*** Con la quema de los archivos del Colegio (exámenes, grados y títulos realizados, aprobados y otorgados) quedaron en el anonimato histórico numerosos cursantes del mismo. Algunos solicitaron títulos en otras universidades (por lo que aparecen históricamente como graduados en dichos sitios), pero de la mayoría simplemente no hay documentación de los estudios realizados.**

[2] Existen versiones encontradas sobre la forma en que se destruyó el Laboratorio en el Campamento. Unos textos señalan el saqueo por las tropas, destruyendo mobiliario y parte de la edificación. Otros refieren que el propio Dr. Fréitez Pineda, ante la llegada inminente de los irregulares, destruyó el lugar con dinamita para evitar que lo usaran como cuartel (por lo que se instalaron en el Colegio Federal).

La destrucción de las instalaciones del Colegio Federal de 1ra. Categoría por la guerra significó el fin de los estudios universitarios en Barquisimeto. El Colegio reiniciara actividades en 1900 en casa alquilada, solo con presupuesto de Colegio Nacional de Varones. Nominalmente el Colegio Federal sigue existiendo (hasta 1904 cuando se decreta su extinción), pero sin presupuesto asignado, por lo que no se abrieron las cátedras de estudios superiores y los estudiantes existentes emigraron a otras ciudades a seguir sus estudios. En 1900 el Colegio Federal de 1ra. Categoría realizará sus últimos actos administrativos, entregando títulos de Doctores a Licenciados graduados que sometieron petición y tesis para los mismos.

COLEGIO FEDERAL DE PRIMERA CATEGORÍA

El Br. Rafael Antonio Pereira se retira de los estudios de medicina del Colegio Federal. Estaba en 3er. año. Se traslada a la UCV, donde obtendrá el Doctorado en Medicina en 1902.

El cierre del Colegio Federal de 1ra. Categoría, y la incertidumbre de cuando reiniciarían de nuevo sus actividades, ocasionó que numerosos estudiantes (de ambas carreras, medicina y leyes) emigraran a otras ciudades a continuar sus estudios.

FIESTA DE FIN DE AÑO CON BANDA MAVARE

En ocasión de la despedida de fin de año (31-12-1899, que es también la despedida del siglo) un comité conformado por los Drs. Telésforo Oberto, Lisandro López Villoria y Martín Alvizú Seekatz y los Abgs. Eliodoro Pineda Bujanda, Antonio Álamo Dávila y Benjamín Antich, organizan una velada bailable en el Colegio Nacional de Varones de Barquisimeto (funcionando temporalmente en una casa alquilada), para la cual contratan la Banda Mavare. En la velada se rinden honores al Gral. y Abg. Rafael María González Pacheco, Jefe Militar que había liberado la ciudad de la ocupación por las tropas revolucionarias del «Mocho» Hernández.
Rector y Vice-rector del Colegio Nacional de Varones: Drs. Leonidas Agüero Mosquera y Simón Wohnsiedler Morán, respectivamente.

Los Drs. López Villoria, Alvizú Seekatz (ambos egresados del Colegio Federal de 1ra. Categoría de Barquisimeto) y Wohnsiedler Morán son médicos actuales del Hospital de Caridad. Los Drs Oberto y Agüero Mosquera son ex médicos del hospital, dedicados a la docencia.

LIBRO, año 1899:

- Rosendo Perdomo Rodríguez. ***Mis Paisanos.*** Establecimiento Tipográfico de Lorenzo Álvarez. Barquisimeto, 1899; 127 págs. (puede consultarse en la Biblioteca Nacional de Venezuela, donde aparece catalogado como CDD 987.2500992 P433).

Perdomo Rodríguez es maestro, escritor y crítico literario, publica una columna en diario El Eco Industrial bajo el seudónimo de *Neira*. Fue fundador de la Asociación Juventud Unida de Barquisimeto en 1888, junto al Dr. Luis María Razetti Martínez, quien para tal fecha era director del Hospital de Caridad.

Figura derecha: Portada del libro: *Mis Paisanos,* de Rosendo Perdomo.

El libro es un relato de las características literarias de numerosas personalidades contemporáneas con el autor. Entre ellas se mencionan (relacionadas con el Hospital) a:

- **Magdalena Seijas Bereciartu**, hermana del Dr. Hilarión Seijas Bereciartu, a la fecha ya destacada escritora y poetisa;
- **Dr. (Abg.) Juan Manuel Álamo Dávila**, «juancho», escritor, músico y cantante, asiduo colaborador de las veladas artísticas para recabar fondos para el Hospital;

- **Dr. Lisandro Alvarado Marchena**;
- **Dr. (Abg.) Eliodoro Pineda Bujanda;**
- **Dr. Ezequiel Bujanda Hernández**;
- **Dr. Rafael Rudecindo Fréitez Pineda**, de quien señala que su *Monografía sobre el Carate o Carare*
  "*... es la continuación de los estudios",* que el Dr. José de Jesús Fréitez Hernández, su padre*, "consagró a la terrible infección tropical. Y gloria es de Fréitez Pineda haber descubierto el microbio del Carare, después de largos y serios estudios...*" (pág. 63);
- **Dr. (Abg.) Antonio Álamo Dávila**, quien escribe bajo los seudónimos de *Chopin* y *Antuco Amable*, gran colaborador del Hospital, a la fecha realizando una biografía del Pbro. Dr. Juan Pablo Wohnsiedler;
- **Dr. Hilarión Seijas Bereciatu**, escribe bajo el seudónimo de *Democrítico Terepaimita*, escritor de «género costumbrista» durante su estancia en Duaca, de él señala:
  "*... Acaso el deber profesional y el continuo estudio de los libros de medicina, sean factores esenciales en la carencia de pompa de su lenguaje, y el diagnóstico esté por sobre el vuelo del artista...*" (pág. 106.);
- **Dr. José Isidoro Arroyo**, con el seudónimo de *Reóforo*, publicó el libro: *Galería de Tipos Raros*, del cual se refiere:
  "*... Cuando se cree uno que está a la cabezera del prójimo, escribiendo récipes, ordenando cajas de cirujía y lavando instrumentos en agua fenicada, lo halla metido en el periodismo, santiguando costumbres de algún tipo de esos raros que él ha amoratado en el mortero de su crítica...*" (pág. 108);
- **Dr. Julio Irigoyen Lander**, de él escribe *Neyra*:
  "*... Es Doctor en Medicina y Cirujía pero no concentra su atención unicamente a los aforismos de Hipócrates y a las teorías revolucionarias de Pasteur, sino que diagnóstica enfermedades sociales también y su cuchilla de anatómico llega al organismo moral y corta los cánceres que envenenan la existencia*" (pág. 122).

SIGLO XX

1900

Autoridades locales:
Jefe Civil y Militar: Gral. Fabricio Jacinto Lara Urrieta, hasta marzo;
Jefe Civil y Militar del Estado Barquisimeto: Gral. Dr. Rafael María González Pacheco, hasta agosto;
Decreto Ejecutivo del 7-3-1900.
Presidente (Provisional) del Estado Barquisimeto: Gral. Juan Bautista Blanco
Decreto Ejecutivo del 11-8-1900.

Médicos de Ciudad: Drs. Juan Alberto Olivares Silva (Concepción) y José Isidoro Arroyo (Catedral).

AUTORIDADES DEL COLEGIO FEDERAL
Se establece en Barquisimeto el Dr. Lisandro Alvarado Marchena, designado (20-1-1900) desde Caracas como Rector del Colegio Federal, en sustitución del Dr. Leonidas Agüero Mosquera, quien se retira por razones de edad. Como Vice-rector continua el Dr. Simón Wohnsiedler Morán.

Viene de Guanare, donde se había establecido en 1898 (después de ejercer como médico en San Fernando de Apure, Zaraza y Barinas) y ejercía profesionalmente.

AUTORIDADES ECLESIÁSTICAS
Se designa (Resolución del Gobierno Nacional, 26-4-1900) al Pbro. Dr. (Teo.) Águedo Felipe Alvarado Liscano como Deán de la Santa Iglesia Catedral de Barquisimeto (cargo vacante), en sustitución del Pbro. Dr. (Teo.) Maximiliano Hurtado fallecido en el cargo. En otra Resolución de la misma fecha, se designa al Pbro. Virgilio Díaz para la Canonjía de Merced de la Catedral de Barquisimeto, en sustitución del Pbro. Pablo Madroñero quien renunció al cargo. Ministro (interino) de Relaciones Interiores: Dr. (Ing. y Abg.) Félix Quintero Paz Castillo.

Las Resoluciones pueden leerse en el libro: *Recopilación de Leyes y Decretos de Venezuela.* Tomo XXIII. Imprenta Nacional. Caracas 1903; pág. 71.

INGRESO DE MÉDICOS AL HOSPITAL
Se radica en Barquisimeto el Dr. Plácido Daniel Rodríguez Rivero[1]. Ingresa como cirujano accidental del Hospital de Caridad y médico del Asilo Sagrado Corazon de Jesús. Se le designa profesor interino (por el Dr. Antonio María Pineda Bujanda) de la cátedra Medicina Operatoria[2] en la Facultad de Medicina.

[1] Dr. en Ciencias Médicas UCV 27-8-1897, viene de San Felipe, donde ejerce desde su graduación y era rector del Colegio Federal de Yaracuy desde 1898. Durante su estancia en la ciudad, además de sus actividades como médico del Hospital de Caridad, participará en la Revolución Libertadora (diciembre 1901 – julio 1903, como médico-cirujano y Secretario General del VII (7mo.) Cuerpo del Ejercito Libertador en Barquisimeto) y será presidente del Concejo Municipal de Barquisimeto e Inspector de Higiene del Estado Lara.

[2] Cargo que en la práctica nunca llega a desempeñar: la Facultad no estaba funcionando, a las cátedras de estudios superiores no se les asigna presupuesto para este año y el nombramiento no será ratificado por el Ministerio de Instrucción Pública.

GRADUACIÓN DEL FARMACÉUTICO JOSÉ DE JESÚS LÓPEZ MORANDI
Egresa de la UCV con el título de Farmacéutico el Br. José de Jesús López Morandi.

Posteriormente será fundador de la Farmacia Lara, miembro de la Junta de Socorro y miembro de la Junta Directiva del Hospital La Caridad, en Barquisimeto.

BECA A FRANCISCO DE PAULA MEDINA
El Gobierno Nacional otorga (Resolución del 2-6-1900) pensión (beca) de Bs 400 mensuales al Br. Francisco de Paula Medina Jiménez para viajar a Milán, Italia, a perfeccionar sus estudios de música. A la fecha es

profesor de Música en el Colegio Nacional de Barquisimeto. Ministro de Instrucción Pública: Dr. (Abg.) Manuel Clemente Urbaneja España.

Figura derecha: Resolución del Gobierno Nacional otorgando pensión de estudios al Br. Francisco de Paula Medina. Tomado del libro: *Recopilación de Leyes y Decretos de Venezuela*. Tomo XXIII. Imprenta Nacional. Caracas 1903, págs. 99-100.

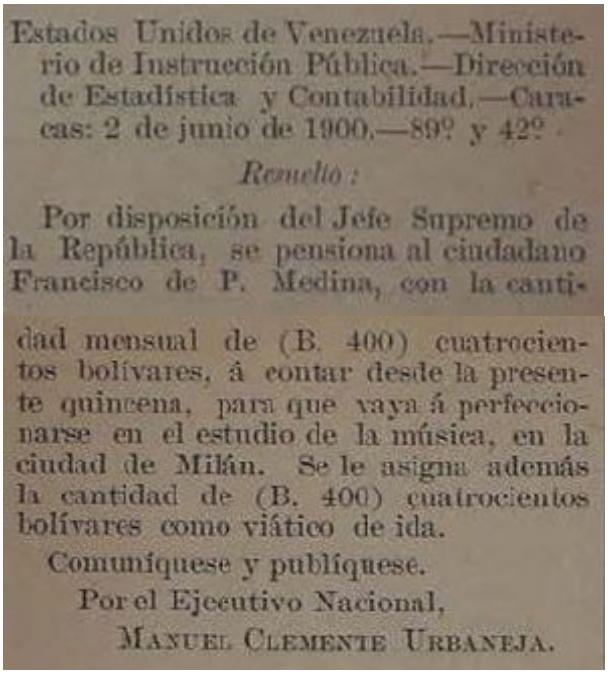
Estados Unidos de Venezuela.—Ministerio de Instrucción Pública.—Dirección de Estadística y Contabilidad.—Caracas: 2 de junio de 1900.—89º y 42º

Resuelto:

Por disposición del Jefe Supremo de la República, se pensiona al ciudadano Francisco de P. Medina, con la cantidad mensual de (B. 400) cuatrocientos bolívares, á contar desde la presente quincena, para que vaya á perfeccionarse en el estudio de la música, en la ciudad de Milán. Se le asigna además la cantidad de (B. 400) cuatrocientos bolívares como viático de ida.

Comuníquese y publíquese.

Por el Ejecutivo Nacional,

MANUEL CLEMENTE URBANEJA.

Francisco de Paula Medina Jiménez es estudiante de medicina del Colegio Federal de 1ra. Categoría (culminó el 5to. año en 1889), estudios que ahora deja para dedicarse a la música.

Paralelo a los estudios de medicina, era profesor de música del Colegio Federal y dirigió la *Orquesta de los Doctores*, de la cual fueron participantes destacados los médicos Rafael Rudecindo Fréitez Pineda (flautista) y Simón Wohnsiedler Morán (pianista y compositor).

COLEGIO VENEZUELA

El Dr. Ramón Esteban Gualdrón funda (y dirige) el Colegio Venezuela, colegio privado de educación primaria.

Es el 2do. colegio que funda el Dr. Gualdrón en Barquisimeto, antes fundó el Colegio Pineda en 1891, el cual funcionó hasta 1898.

RETIRO DE ALUMNOS DEL COLEGIO FEDERAL

El Br. Miguel Antonio Castillo Amengual, alumno de Medicina del Colegio Federal de 1ra. Categoría, se traslada a Caracas y prosigue sus estudios en la UCV, inscribiéndose en el 3er. año de Medicina (luego obtendrá el doctorado el 10-5-1904).

HOSPITAL DE SAN FELIPE

El Gobierno Nacional otorga (Resolución del 12-7-1900) auxilio financiero de Bs 4.000 a la Junta Administradora del Hospital de Caridad de San Felipe, inaugurado el 5-7-1900. Ministro de Relaciones Interiores: Gral. Dr. (Abg.) Juan Francisco Castillo Ramírez.

Figura derecha: Resolución donde se señala la inauguración del Hospital de Caridad de San Felipe, Estado Yaracuy, y se otorga auxilio financiero al mismo. Tomado del libro: *Recopilación de Leyes y Decretos de Venezuela*. Tomo XXIII. Imprenta Nacional. Caracas 1903; pág 134.

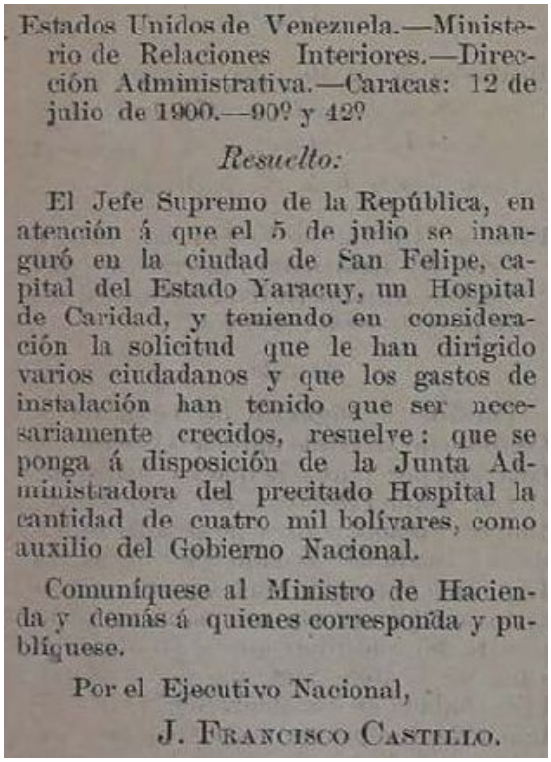
Estados Unidos de Venezuela.—Ministerio de Relaciones Interiores.—Dirección Administrativa.—Caracas: 12 de julio de 1900.—90º y 42º

Resuelto:

El Jefe Supremo de la República, en atención á que el 5 de julio se inauguró en la ciudad de San Felipe, capital del Estado Yaracuy, un Hospital de Caridad, y teniendo en consideración la solicitud que le han dirigido varios ciudadanos y que los gastos de instalación han tenido que ser necesariamente crecidos, resuelve: que se ponga á disposición de la Junta Administradora del precitado Hospital la cantidad de cuatro mil bolívares, como auxilio del Gobierno Nacional.

Comuníquese al Ministro de Hacienda y demás á quienes corresponda y publíquese.

Por el Ejecutivo Nacional,

J. FRANCISCO CASTILLO.

El Hospital de San Felipe existe desde tiempos de la colonia (Hospital Real). Denominado Hospital de Caridad desde la independencia, funcionaba en forma intermitente, regido por una Junta Administradora, con aportes del Concejo Municipal, de sociedades benéficas locales y subsidios extemporáneos del Gobierno Nacional. La del 5 fe Julio es una de las varias inauguraciones a lo largo del tiempo. Luego, con la crisis económica de 1904, el hospital dejará de funcionar y se refundará en 1927, por iniciativa de las autoridades eclesiásticas, con el nombre de

Hospital San Agustín.

ANUARIO DE COMERCIO DIDOT – BOTTIM

Circula en Venezuela el Anuario de Comercio Didot-Bottin 1900 (103va. Edición, París, Francia). Menciona (págs. 2.170 -74) en el Estado Lara:

- Médicos en ejercicio profesional: I. Tamayo y Andrés Riera Silva, en Carora; Jesús María Garmendia, Juan Bautista Posadas y Carlos Tamayo, en Yaritagua
- Farmacias: Jacobo José Curiel y Cia., en Carora; Abigail Ramos y Cia y Pablo Rojas, en El Tocuyo; Luis Grimaldi y Cia. y Andrés Tamayo, en Yaritagua.

Es curioso que este famoso anuario mundial no menciona médicos en ejercicio en Barquisimeto ni en El Tocuyo, a la fecha las mas importantes ciudades del Estado Lara, con 31.500 y 13.000 habitantes, respectivamente, según señala el mismo anuario, mencionándose solo a Carora y Yaritagua con 8.000 y 6.500 habitantes, respectivamente.

SOCIEDAD PROGRESISTA DEL TOCUYO

Se reactiva la Sociedad Recreativa Progresista, de El Tocuyo, con la publicación (15-10-1900) del periódico "El Propulsor" como su órgano oficial, redactado por el Dr. (Abg.) Hipólito Lucena M y el Dr. Ezequiel Bujanda Hernández.

La Sociedad, fundada en 1894, tenia varios años inactiva y ahora reinicia actividades por iniciativa de varios miembros fundadores, entre ellos el Dr. Bujanda, egresado de la Facultada de Medicina del Colegio Federal de 1ra. Categoría, residente en El Tocuyo.

AUTORIDADES DEL COLEGIO FEDERAL

El Dr. Lisandro Alvarado Marchena renuncia al cargo de Rector del Colegio Federal (regresa a Guanare donde se radicará hasta 1904) y se designa a los Drs[1]. José Isidoro Arroyo como Rector y Plácido Daniel Rodríguez Rivero[2] como vicerector (sustituye al Dr. Simón Wohnsiedler Morán).

[1] **Estos a su vez serán remplazados en 1902 por los Drs. Martín Alvizú Seeckast, rector, e Hilarión Seijas, vicerector, ambos egresados de la institución, que serán las últimas autoridades al decretarse la extinción del Colegio Federal de 1ra. Categoría**.

[2] **Cirujano del Hospital de Caridad y del Asilo Sagrado Corazón de Jesús.**

ÚLTIMAS GRADUACIONES DEL COLEGIO FEDERAL DE PRIMERA CATEGORÍA

Egresa (29-12-1900) del Colegio Federal de 1ra. Categoría de Barquisimeto como Dr. en Ciencias Médicas José Antonio Pérez Limardo. Se incorpora al Ejercito, donde permanecerá hasta 1902, cumpliendo funciones en Siquisique y Tucacas.

El Dr. Limardo es nieto (materno) del Dr. José de la Cruz Limardo, prócer de la independencia, quien fue paciente del Dr. Antonio María Pineda Ayala, y este a su vez fue abuelo del Dr. Antonio María Pineda Bujanda, director del Hospital donde se esta graduando el Dr. Limardo.

El 31-12-1900 egresará como Dr. en Ciencias Políticas y Sociales (Abg.) Juan Jacobo Guédez y luego, la última graduación del Colegio Federal de 1ra. Categoría, antes de su cierre definitivo, será la de Pedro Francisco Carmona Álvarez, el 15-1-1901, como Dr. en Ciencias Políticas y Sociales (Abg.). Pedro Francisco será fundador, junto a su hermano Federico Carmona Álvarez, del diario El Impulso, en 1904. Hijos del Gral. Federico del Carmen Carmona Oliveros, gobernador que promulgó el 1er. reglamento del Hospital de Caridad.

Estos graduados (Pérez Limardo, Guédez y Carmona Álvarez) reciben sus títulos en actos de grado (en diferentes fechas) durante 1901, por lo que son referidos por diversos cronistas como egresados en 1901.

En total, del Colegio Federal de 1ra. Categoría de Barquisimeto, egresan 14 médicos, 23 abogados

y 4 maestros desde su creación en 1884 hasta su extinción oficial en 1904.

OBITUARIOS, año 1900:

- **Ing. Gral. Francisco Varguillas Aquino**, 66 años (Caracas, 6-10-1833 al 28-3-1900, Caracas). Fue diputado principal por el Estado Lara (y presidente de la Cámara de Diputados) en 1885; secretario de la Cámara del Senado en 1887; y presidente provisional del Estado Lara en 1888.

  Con motivo de su paso por la presidencia del Estado Lara, se difundió el folleto: Ezequiel García. *Apuntes biográficos del general Francisco Varguillas*. Tipografía Virgilio Arráiz, Barquisimeto 1888; 23 págs. Se le atribuye haber impulsado en la Legislatura del Estado, la reforma propuesta por el Dr. Luis María Razetti Martínez al funcionamiento del Hospital de Caridad, la cual fue luego ejecutada por el Gral. Federico del Carmen Carmona Oliveros.

- **Dr. (Abg) Raimundo Ignacio Andueza Palacio**, accidente cerebro-vascular isquemico, 54 años (Guanare, 6-2-1846 al 18-8-1900, Caracas). Único Presidente de la República en la historia del País que participó en un banquete a beneficio del Hospital de Caridad de Barquisimeto.

Figura derecha: Dr. (Abg.) Raimundo Ignacio Andueza Palacio, Fotografía Oficial Presidencia de la República.

  Andueza Palacio padecía de Diabetes e Hipertensión Arterial y fue tratado por los Drs. Santos Aníbal Dominici, Pablo Acosta Ortiz y Luis Razetti Martínez. 1er. Presidente de la República hasta la fecha, cuyos médicos tratantes fueron funcionarios del Hospital de Caridad de Barquisimeto. Volverá a ocurrir en 1930-35 con el Gral. Juan Vicente Gómez Chacón.

- **Laura María de los Dolores Fréitez Pineda,** 21 años (Barquisimeto, 1879-1900, Barquisimeto). Hija del Dr. José de Jesús Fréitez Hernández, sobrina del Dr. Antonio María Pineda Bujanda y hermana del Dr. Rafael Rudecindo Fréitez Pineda, todos médicos del Hospital de Caridad. Su 2do. hijo, Otto Fernando Seijas Fréitez, será padre (1924) del Dr. Octavio Fadrique Sejas Octavio, médico y especialista de los hospitales "Antonio María Pineda" y Central de Barquisimeto.

Culmina la historia del Hospital de Caridad y la Escuela de Medicina. El Hospital sigue su rumbo solo. Por 3 años mas se mantendrá la esperanza de retornar a la docencia, pero esta se extinguirá definitivamente en 1904, para 59 años después (1963) reencontrarse otra vez con la Escuela de Medicina.

BIBLIOGRAFÍA MENCIONADA EN EL TEXTO:

Alvarado, Lisandro. *Origen y propagación del vómito prieto.* Gac Med de Caracas 1: 122-3, 1893.
- - *Neurosis de hombres célebres de Venezuela.* Revista El Cojo Ilustrado, Caracas 1893.

Anzola, Juvenal. *Civilizadores Venezolanos*. Primer Volumen. Tipografía y Linotipos de El Pregonero. Caracas 1902.

Archila Medina, Ricardo. *Luis Razetti o Biografía de la Superación.* Ediciones del MSAS. Imprenta Nacional, Caracas 1952.

Archila Medina, Ricardo (Relator). *Luis Razetti: Obras Completas*. Ediciones del MSAS. Caracas 1962. Tomo II.

Azparren, Raúl: *Barquisimeto, paisaje sentimental de la ciudad y su gente*. Ediciones Banco de Fomento Comercial de Venezuela. Barquisimeto 1972.

Benet, Francis. *Guía General de Venezuela, 1929*. Talleres Oscar Bransdtetter, Liepzing (Alemania) 1929.

Bureau of he American Republics (Ed.). *Commercial Directory of the American Republics.* Government Press, Washington, DC, 1898. Tomo II.

Carrillo, Pedro Emilio. *Médicos Trujillanos.* Valera 1974.

Ceballos Garzón, Rafael A Segundo. *Del Hospital de Caridad al Hospital Central de Barquisimeto 1.880-1.954*. Editorial Horizonte C.A., Barquisimeto 2008.

Cordero Moreno, Rafael. *Compendio de la Historia de la Medicina en Venezuela. UCAB (Ed.).* Caracas 1998.

Barreto, Tarquino. *Antología y anotaciones sobre la historia y la cultura de Quibor*. Tomo II. Edición Gobernación del Estado Lara, Barquisimeto 1972.

Felice Cardót, Carlos. *Noticias sobre los estudios superiores en Barquisimeto*. Revista Tarea Común. UCO. Barquisimeto, Octubre 1977.

García, Ezequiel. *Apuntes biográficos del general Francisco Varguillas*. Tipografía Virgilio Arráiz, Barquisimeto 1888.

Garmendia, Hermann. *Centenario Natal del Dr. Ezequiel Bujanda 1865 – 1965.* Barquisimeto 1965; 65 págs.

Gobierno de Venezuela (Ed.). *Los Estados Unidos de Venezuela en 1.893.* New York 1893.

Grases, Pedro. *Materiales para la Historia del Periodismo en Venezuela durante el Siglo XIX*. UCV (Ed.). Caracas 1959.

MacPherson, Telasco Almarza. *Diccionario histórico, geográfico, estadístico y biográfico del Estado Lara*. Imprenta y Librería de JA Segrestaa. Puerto Cabello 1883.

Mejía Singer, Yasmina Emperatriz. *Historia social de la masonería en el Estado Lara: Respetable Logia "Estrella de Occidente" Nº 50 (1.856 – 1.960)*. Tesis de Maestría en Historia, UCLA-UPEL. Barquisimeto 2005. Tutor: Dr. (His.) Luis Cortés Riera.

Perdomo Rodríguez, Rosendo. *Mis Paisanos.* Establecimiento Tipográfico de Lorenzo Álvarez. Barquisimeto 1899.

Perera Meléndez, Ambrosio. *Historia genealógica de familias caroreñas* (Tomo I) 2da Edición, Editorial Gráfica Americana C A, Caracas 1967.

Pineda, Antonio María. *Algunas consideraciones sobre la fiebre amarilla en Barquisimeto*. Gaceta Médica de Caracas 1895.

Plaza Izquierdo, Francisco. *Historia de la Cirugía.* Rev. Centro Médico 17(60): 49-78, 1978.

Presidencia de la República (Ed.). *Recopilación de Leyes y Decretos de Venezuela*. Tomo XIV. Imprenta y Litografía del Gobierno Nacional. Caracas 1891. También:
- Tomo XV. Casa Editorial de "La Opinión Nacional". Caracas 1891; y
- Tomo XXIII. Ministerio de relaciones Interiores (Ed.). Imprenta Nacional. Caracas 1903.

Francisco Antonio Rísquez, Francisco Antonio. *Farmacopea Venezolana aprobada por el Consejo de Médicos de la República y declarada por el ejecutivo nacional, Código Farmacéutico de Venezuela.* Tipografía Americana al Vapor (Pedro Valeri Rísquez & Cia.) Caracas 1898.

Rojas Hermanos (Editores). *Anuario del Comercio, de la Industria, etc, de Venezuela*, Caracas 1885. XV

Edición.

Silva Uzcátegui, Rafael Domingo: *Enciclopedia Larense*. Ediciones de la Presidencia de la República. Tomo II. Caracas 1981.

Villegas, Guillermo Tell. *Instrucción Pública. Grados Universitarios.* En el libro: Asociación Nacional de Literatura, Ciencias y Bellas Artes (Eds.). *Primer Libro Venezolano de Literatura, Ciencias y Bellas Artes*. Primera Parte. Tipografía El Cojo, Caracas 1895.

SIGUIENTE:
Capítulo 5. Boletín del Hospital de Caridad 1888 - 1893
ANTERIOR:
Capítulo 3. Segundo Hospital de Caridad (I) 1878 -1884

COMENTARIOS Y OBSERVACIONES: hcamp-historia@mailfence.com