CAPÍTULO 5

BOLETÍN DEL HOSPITAL DE CARIDAD 1888 – 1893.

El Boletín del Hospital de Caridad forma parte de la historia integral del Hospital de Caridad de Barquisimeto. Ademas de los artículos científicos escritos por los médicos del Hospital, en él se relatan aspectos académicos, administrativos y sociales que forman parte de su funcionamiento diario.

1888

CREACIÓN DEL BOLETÍN
Se crea (agosto 1888) el «Boletín del Hospital de Caridad» (el 1er. número se publica con fecha 3-9-1888), como órgano de difusión del Hospital.

No se sabe a ciencia cierta de quien fue la iniciativa de crear el Boletín entre el Dr. Razetti, director del Hospital, y el Dr. Pineda, su suplente. Lo cierto es que el Dr. Razetti se retira del Hospital en octubre 1888, con apenas 2 números publicados, y el Dr. Pineda asume la dirección y publicación del Boletín a lo largo de toda su duración (5 años).

PRIMERA JUNTA DIRECTIVA
Asume como 1ra. junta directiva del Boletín la misma junta directiva del Hospital, conformada por:
Principales: Dr. Luis María Razetti Martínez; Pbro. Lic. José Ignacio Bereciartu y Sr. Escolástico Irigoyen.
Suplentes: Dr. Antonio María Pineda Bujanda; Pbro. Dr. Aguedo Felipe Alvarado Liscano y Sr. Federico E Ramos H.
Tesorero: Federico E Ramos H; Subtesorero: Carlos Ruíz G.
Secretario: Pbro. Dr. (Teo.) Francisco Miguel Arraiz.
Se designa como funcionario administrador al Sr. Nicanor Pérez Heredia y se imprime en la imprenta de José Benigno Hurtado.

Es la 2da. revista (periódico, según la terminología de la época) generada en el Hospital de Caridad de Barquisimeto y la 1ra. de contenido exclusivamente médico del Hospital y de la Ciudad. La difusión del Boletín (se enviaba por intercambio a varias ciudades del País y por donación a bibliotecas nacionales y extranjeras) y la gran actividad desplegada por la «Sociedad de Damas de la Caridad» en Barquisimeto y ciudades circunvecinas, hicieron que el término «Hospital de Caridad» se consolidara como nombre propio del Hospital (el nombre oficial era Hospital de Beneficencia, el cual prácticamente nadie usaba), lo que persistirá hasta 1918, cuando al inaugurarse el nuevo Hospital, se le llamará oficialmente La Caridad.

El Boletín del Hospital de Caridad de Barquisimeto es el 8vo. periódico médico que se publica en el País, después de:

1. ***Boletín del Hospital de Chiquinquirá*** **(Maracaibo 1873), periódico mensual, órgano oficial del Hospital, redactado por la Junta de Fomento del mismo. Históricamente la 1ra. publicación periódica netamente médica de Venezuela.**
2. ***Escuela Médica*** **(Caracas, agosto 1874), periódico medico-quirúrgico órgano de la Sociedad "Escuela Médica", redactado por los Drs. Manuel Antonio Diéz Umerez (Director), Luis Mario Montero y Adolfo Frydensberg, hijo (Administrador); circuló hasta 1879.**
3. ***Boletín de la Facultad Médica*** **(Caracas, junio 1880), dirigido por los Drs. Manuel Velásquez Level, Rafael José Villavicencio Cerdeña y Manuel Antonio Diéz Umerez. Circuló hasta 1881.**
4. ***Unión Médica*** **(Caracas, febrero 1881), órgano del Gremio Médico de Venezuela, redactado por los Drs. Adolfo Frydensberg, hijo, y Antonio Ramella. Circuló hasta 1888**
5. ***La Revista Médico Quirúrgica del Zulia*** **(Maracaibo, marzo 1883), periódico mensual órgano del Gremio Médico. Redactores: Drs. Gregorio Fidel Méndez, José Félix Manuel Dagnino Dassari y Rafael Rómulo López Baralt. Circuló hasta noviembre de 1883.**

6. ***El Ensayo Médico*** **(Caracas 1883), editado por los Drs. Doroteo De Armas Matute, Francisco Monroy González y David Lobo Senior, periódico mensual de 8 páginas. Circuló hasta 1885.**
7. ***Ciudad Bolívar Médico*** **(Ciudad Bolívar, julio 1888), periódico médico-quirúrgico mensual; redactores: Br. Eduardo Oxford, estudiante de 6to. año de medicina del Colegio Federal de 1ra. Categoría, y Dr. Pedro Ignacio Aguerrevere);**

ESCUELA MEDICA.

Periódico médico-quirúrgico.

COMISION REDACTORA

SUMARIO.

CARACAS

1876.

Figura Derecha: Portada del periódico *Escuela Médica*, una de las revistas médicas antecesoras del Boletín del Hospital de Caridad de Barquisimeto.

Después del Boletín del Hospital de Caridad de Barquisimeto se publica, el mismo año (6-10-1888) *El Zulia Médico*, periódico mensual editado por el Dr. Helimenas Finol Trigo, en Maracaibo, como órgano oficial del Gremio Médico del Zulia, que circulará por 4 meses; y en 1889: *La Gaceta de los Hospitales de Caracas*, periódico mensual oficial* de la Inspectoría de Hospitales de Caracas, dirigido por el Lic. (Med.) Laureano de la Trinidad Villanueva Estraño, a la fecha Inspector de Hospitales de Caracas; y *Clínica de los Niños Pobres*, fundada y dirigida por el Dr. José Manuel de los Ríos Fortique, en Caracas.

*** Decreto de la Presidencia de la República del 23-1-1889; Presidente: Juan Pablo Rojas Paúl. Ministro de Fomento: Vicente Coronado.**

En el campo de la farmacia se han publicado: *Boletín de la Sociedad Farmacéutica de Venezuela* (por Vicente Marcano Echenique, Caracas 1883); *El Crisol Farmacéutico* (por Alberto Pérez Carreño, Caracas 1887); y *La Unión Farmacéutica* (por Alberto Pérez Carreño y Luis R Guzmán, Caracas 1888).

Otros periódicos, de temática general o científica, fundados, editados o redactados por médicos y que publican habitualmente artículos médicos, son señalados por diversos cronistas también como «revistas médicas», aunque su contenido nunca fue exclusivamente médico. Algunos de ellos, relevantes como hechos históricos de la medicina en el país son:

1. ***El Naturalista*** **(Caracas, marzo 1857), fundado por el Dr. Gerónimo Eusebio Blanco Ribas, revista mensual de Ciencias Físicas y Naturales, órgano de la Sociedad Caraqueña de Ciencias Naturales;**
2. ***Eco Científico de Venezuela*** **(Caracas, abril 1857), periódico mensual, fundado por los Drs. Manuel Porras (Director del periódico), Carlos Arvelo Echeandia, Toribio González, Nicolás Milano, Julián Martínez, Pedro Medina, José de Briceño Carmona, Ángel Martínez Sanz, Rafael Osio, Vicente G Guánchez, Pio Ceballos Meneses, Calixto González y Nicanor Guardia, como órgano de la Academia de Ciencias Físicas y Naturales de Caracas. Por el hecho de ser los fundadores todos médicos (y los 1ros. números ocupados con temas exclusivamente de medicina), historiadores la consideran la 1ra. publicación periódica médica de Venezuela. Circuló hasta marzo 1858;**
3. ***La Vargasia*** **(Caracas, marzo 1868), revista trimestral, fundada por los Drs. Gustavo Adolfo Ernst, Arístides Belisario Rojas Espaillat, Manuel Vicente Díaz, Francisco de Paula Acosta, Cnel. Lic (Ing.) Lino José Revenga Clemente, Elías Rodríguez López, Lic. (Abg.) Teófilo Rodríguez, e Ing. Luciano Urdaneta Vargas. Colaboradores: Gerónimo Eusebio Blanco Ribas, Manuel Porras, Lic. (Ing.) Agustín Aveledo Tovar, Ángel E Rivas Baldwin, Rafael José Villavicencio Cerdeña, Carlos Rojas, Ing. Jesús Muñoz Tébar, y Jesús María Martel; todos profesores de la UCV, toma el nombre en honor al Dr. José María Vargas, 1er. rector médico de la UCV. Circuló hasta 1870;**
4. ***La Lira de Occidente*** **(Maracaibo 1868), periódico mensual de carácter literario y comercial, editado por el Dr. José Félix Manuel Dagnino Dassori como propaganda del Hospital de Chi-**

quinquirá, dirigido por la Junta de Fomento de dicho hospital;

5. ***La Beneficencia*** **(1ra. época, Maracaibo 1873), periódico mensual, fundado por el Dr. Francisco Eugenio Bustamante, órgano de la Junta Directiva de la Casa de Beneficencia. Circuló hasta 1875;**
6. ***Gaceta Científica de Venezuela*** **(Caracas 1877) revista quincenal "*destinada a la propagación y aplicación práctica de los conocimientos*", fundada los Drs. Manuel María Ponte Domínguez y José Idelfonso Torrealba (redactores propietarios). Circuló hasta 1881;**

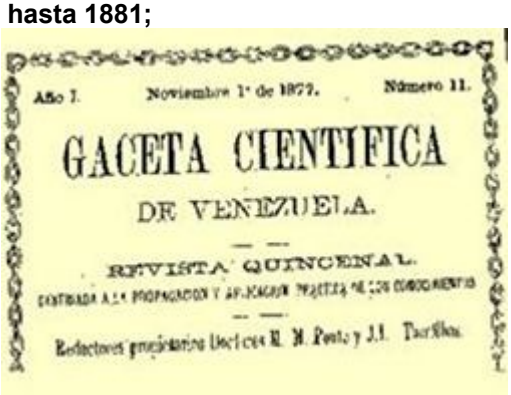
Año I. Noviembre 1° de 1877. Número 11.

GACETA CIENTIFICA

DE VENEZUELA.

REVISTA QUINCENAL

Figura Derecha: Portada de la revista *Gaceta Científica de Venezuela*, entre las varias publicaciones antecesoras al Boletín del Hospital de Caridad de Barquisimeto.

7. ***El Mentor*** **(Maracaibo, 1-10-1878), periódico quincenal (luego semanal) sobre Ciencia, Literatura, Religión, Comercio e Industria, órgano de la Junta de Fomento del Hospital de Chiquinquirá. Presidente de la Junta Editora: Dr. José Félix Manuel Dagnino Dassori;**
8. ***El Hospital*** **(Mérida 1878), órgano oficial de la Sociedad de Beneficencia de Señoras de Mérida; revista que tuvo la particularidad de ser editada y escrita solo por mujeres.**
9. ***La Beneficencia*** **(Maracaibo, enero 1883, 2da. época), revista mensual fundada por Sr. Alfredo Vargas (Presidente de la Casa de Beneficencia) y Br. (Med.) Temístocles N Vaamonde (Interno de la Casa de Beneficencia), órgano oficial de la Casa de Beneficencia. Impresión: Imprenta Americana; circulará hasta 1927.**

En los libros de los Drs. Luis Alejandro Angulo Arvelo *Resumen Cronológico de la Historia de la Medicina en Venezuela,* 2da. Ed. Ediciones OBE-UCV, Caracas 1979, Cap. III, y Placido Domingo Rodríguez Rivero *Historia Médica de Venezuela hasta 1900,* Parra León Hermanos Editores, Caracas 1931; pág. 320, se pueden leer listas de las revistas médicas publicadas en Venezuela antes y después de la aparición del Boletín del Hospital de Caridad de Barquisimeto, reflejando el auge de las publicaciones médicas en el país durante el último cuarto del siglo XIX, aunque la mayoría de ellas de duración efímera (1 o 2 números) o muy corta (menos de 1 año), y en este sentido, el Boletín del Hospital de Caridad de Barquisimeto figurará entre las excepcionales al circular por 5 años (1888-93) sin interrupción.

Boletín Nº 2 del Hospital de Caridad (fechado 3-10-1888).
Contenido:

- Trabajo del Dr. Antonio María Pineda Bujanda: *Sondas esofágicas vegetales*;
  El Dr. Pineda acredita el uso de dichas sondas por 1ra. vez en el Hospital al Dr. José de Jesús Fréitez Hernández, ya fallecido.

- Relación de los enfermos existentes en el Hospital durante los meses de junio, julio y agosto.
  Se dan los nombres de los enfermos de las secciones de hombres (Salas Vargas, Fréitez y Fernández) y mujeres (Sala Arvelo), ingresos y salidas, Nº de cama que ocuparon, diagnóstico de ingreso y condición clínica en que egresaron.

- Movimiento de Tesorería del Hospital de Caridad en los meses de mayo, junio, julio y agosto.
  El reporte de tesorería es sumamente detallado, explicando cada rubro y la cantidad involucrada. En el destacan:
  Ingresos: "*... Lo decretado por la Legislatura para el ensanche del edificio (8,000), El producto líquido del 5to Bazar (6,281.80), Mitad del producto de la función dramática de la Compañía Gutiérrez a beneficio del Hospital (264), Agosto 31. Entrega que hizo el jefe de la policía al Dr. Razetti por multas destinadas al Hospital (36)...*"-
  Egresos: "*... Mayo 31. Pagado a la Sra. Beatríz de Salazar por la casa que se le compró para ensanchar el edificio* (9,600), Junio 13. Pagado por impresión del Reglamento del Hospital (148), Pagado por impresión del Reglamento y circular de la Sociedad "Hijas de la Caridad" (25), Julio

30. Pagado a Juan José Ponce por medicinas en este mes (74.75), Pagado a Saturnino Ramírez por alimentos de los enfermos y empleados en el mes de Julio (484.50)...".
El Documento de compra-venta aparece en la Oficina Principal del Registro del Estado con fecha 12-6-1888.

Las cantidades entre paréntesis son Bolívares (se abrevia B., con puntuación anglosajona, como es uso en la época). El informe señala ingresos totales de B. 21,846.80 y egresos de B. 14,095.74, dando idea de lo holgado de la situación económica del Hospital y de ahí el inicio de su ampliación. También delinea como se financia el funcionamiento y mejoras al hospital: el Gobierno del Estado mediante aportes del presupuesto ordinario, aprobado por la Legislatura (esporádicos y no programados); el Gobierno Municipal mediante impuestos, multas y exoneraciones a las actividades para el hospital: rifas, bazares, funciones artísticas, todas con soporte y beneplácito municipal. Este tipo de financiamiento se mantendrá hasta pasado el 1er. tercio del siglo XX, cuando, terminado el gobierno del Gral. Juan Vicente Gómez, el gobierno estatal asume los costos de funcionamiento.

Figura Derecha: Portada del Boletín del Hospital de Caridad, Año 1 Nº 2, octubre 1888.

AÑO 1. MES 2. BARQUISIMETO, OCTUBRE 3 DE 1888. GRATIS. NUM. 2.

BOLETIN
del Hospital de Caridad.

PERIODICO MENSUAL.

Junta Directiva:

PRINCIPALES.	SUPLENTES.
DR. LUIS RAZETTI MARTÍNEZ.	DR. ANTONIO MARÍA PINEDA.
PRO. DR. JOSÉ I. BERECIARTU.	PRO. DR. AGUEDO F. ALVARADO.
ESCOLÁSTICO IRIGOYEN.	FEDERICO RAMOS H.

FEDERICO RAMOS H.—Tesorero.
CARLOS RUIZ G.—Sub-tesorero.
PRO. DR. FRANCISCO M. ARRAIZ.—Secretario.

ALUMNOS INTERNOS:
BACHILLERES HILARIÓN SEIJAS Y JULIO IRIGOYEN.

DIRECTORA Y ECONOMA, FELICITAS PEREZ.

SONDAS ESOFÁGICAS VEGETALES.

En los climas cálidos los instrumentos de cautchouc, como las sondas esofágicas, son de poca duración, y como no hay fábricas que puedan suministrarlas á tiempo, es bueno tener otros recursos á la mano.

El árbol llamado lechoso (cárica papaya) ha venido siendo cada vez más útil: su fruto, además de ser agradable, es vermífugo. Muchas veces hemos visto arrojar la solitaria (tenia), que había resistido á otros tratamientos, después de haberse alimentado con dicho fruto; su alcaloide la caricina es un famoso fermento digestivo, disuelve las falsas membranas del crup, es también agente terapéutico en las enfermedades del estómago; y su pesiolo es una buena sonda esofágica: es flexible y penetra fácilmente hasta el estómago, suficientemente larga, del calibre que se quiera y hueca para permitir la introducción ó extracción de sustancias del estómago. Esta aplicación del pesiolo de la cárica papaya se debe al inolvidable Doctor J. J. Fréitez, de quien pensamos publicar lo que dejó de su larga y fructuosa práctica: frutos que por su excesiva humildad, habrían muerto con él, mas su gran generosidad se los hizo comunicar.

Boletín Nº 3 del Hospital de Caridad (fechado 3-11-1888),
Contenido:
- Trabajos del Dr. Antonio María Pineda Bujanda titulados: *El Crup* y *Quistes Sebáceos*.

- Relación de entradas y salidas del mes de septiembre.
  Se refiere a los ingresos y egresos de pacientes a las Salas Vargas, Fernández, Fréitez y Arvelo.

- Movimiento de Tesorería del Hospital de Caridad durante el mes de septiembre.
  El informe fechado el 1-10-1888, es suscrito por Federico Ramos H, Tesorero, con el Vo. Bo. del Dr. Antonio María Pineda Bujanda, Presidente, y el Pbro. Francisco Miguel Arráiz, Secretario, de la Junta Directiva.

- *La Caridad*, cuento corto por Magdalena Seijas Bereciartu.
  Hermana mayor (n. 1861) de Hilarión Seijas Bereciartu, Interno del Hospital, será luego destacada novelista, colaboradora de la revista El Cojo Ilustrado, fundada en Caracas en 1892. Para la fecha de su muerte, en 1920, será la única mujer venezolana con 6 novelas publicadas (y la única mujer en publicar un artículo en el Boletín del Hospital de Caridad en toda su historia).

- Sueltos.
  Son relatos breves sobre hechos acaecidos en el funcionamiento del Hospital. No tienen firma de autor pero se suponen realizados por el Dr. Pineda.

- Nombramientos de Socias Honorarias que ha hecho la Sociedad Hijas de la Caridad.
  Se mencionan los nombres en las ciudades de Quíbor, Yaritagua, Cabudare, Bobare, Duaca, Siquisique, Río Claro, Páramo y Mucuragua.

Boletín Nº 4 del Hospital de Caridad (fechado 3-12-1888).
Contenido:
- Trabajos del Dr. Antonio María Pineda titulados: *De la percusión del tórax*, *Parálisis consecutivas a difteria*, y *De la compresión*.

- Se inicia la publicación de la tesis doctoral del Dr. Antonio María Pineda Bujanda: *De la Hemorragia en la Talla Perineal en el Hombre*, escrita originalmente en francés y traducida por Rafael Rudecindo Fréitez Pineda. La publicación, por partes, se extenderá hasta el número 14, correspondiente a octubre 1889.
  Fréitez Pineda, sobrino del Dr. Antonio María Pineda Bujanda, aún antes de obtener su título de médico en Caracas, en 1890, fue un activo colaborador del Boletín, publicando, a la par con la traducción que estaba realizando, varios trabajos de investigación de su autoría. No se encontró una explicación porque la tesis fue traducida del francés por Fréitez Pineda (quien nunca había estado en Francia) y no por el mismo Dr. Pineda, su autor.

- Relación de entradas y salidas del mes de octubre.
  Relata los ingresos y egresos de pacientes a las Salas Vargas, Fernández, Fréitez y Acosta.

- Movimiento de Tesorería del Hospital de Caridad durante el mes de octubre.

- *Organización de la clase clínica*, por el Dr. Antonio María Pineda Bujanda.
  El Dr. Pineda inicia en el Hospital sus clases de clínica para los estudiantes de medicina del Colegio Federal. En este escrito señala los objetivos, procedimiento y normas por las que se regirá dicha clase.

  Figura Inferior: transcripción textual de *Organización de la clase clínica*, publicado por el Dr. Antonio María Pineda Bujanda en el Boletín del Hospital de Caridad, Nº 4, diciembre 1888.

ORGANIZACIÓN DE LA CLASE CLÍNICA
Penetrados en la importancia que reporta la clínica para hacer algún progreso en la práctica médica y deseando trasmitir los pocos conocimientos que poseemos, en la ciencia de curar, a los estudiantes del

Colegio Federal, cuya aplicación y aptitudes nos estimulan, no hemos dudado en establecer una clase clínica en este Hospital, bien entendidos que no tenemos las aptitudes que requiere semejante empresa, del modo siguiente:
Los días lunes, jueves y sábado, a las diez y media de la mañana, se pasa visita a los enfermos, acompañados de los estudiantes. Los enfermos son examinados por los estudiantes, dirigiéndolos de modo que el examen sea completo y de acuerdo con las reglas del arte. Después de hecho el examen se les exige que hagan el diagnóstico, el pronóstico y el tratamiento de la enfermedad que después de discutidos, entre ellos, se corrigen en todo lo que está a nuestro alcance, dando la razón de las opiniones que emitimos y el porque de las medicinas que aplicamos.
En el último jueves del mes se hace una lección clínica, sobre los casos mas importantes que se hayan presentado en el establecimiento, en el mismo Hospital, a las diez y media de la mañana, con asistencia de los alumnos, y esta lección aunque sin mérito, nos servirá para sostener este Boletín.
Los estudiantes tomarán las observaciones, de los enfermos, desde el día que entran hasta el día que salen.
A los que mueran se les practicará la autopsia para comprobar o desmentir las opiniones emitidas en vida del enfermo, y los resultados, de interés científico, se publicarán en el Boletin.
Para realizar este trabajo y desempeñar debidamente las cátedras de medicina que están a nuestro cargo en el Colegio Federal, nos vemos en la necesidad de organizar también, la clientela particular, del modo siguiente:
Se darán consultas gratis, solamente, a los pobres de solemnidad, en el Hospital, los días lunes, jueves y sábado, de diez y media a doce a.m.
Las consultas ya sean en nuestra casa o en la del enfermo, valen cinco bolívares por cada persona que se receta.
No se admiten llamados o consultas en la calle, en el templo u otros lugares y espectáculos públicos, sino en caso de urgencia.
Las consultas nocturnas, después de la hora de dormir, valen diez pesos, y si ha de pasar parte o toda la noche en la casa del enfermo, o si hay alguna operación, los precios serán convencionales.
La asistencia a junta médica vale diez pesos, que se pagarán anticipadamente.
No se recetan enfermos que estén en manos de otro comprofesor, sino en junta médica, por ausencia o imposibilidad del comprofesor, o en caso de urgencia.
No se aceptan consultas los domingos o días feriados, sino en caso de urgencia.
Los precios de las curaciones, operaciones quirúrgicas y austetricales, serán convencionales.
Los viajes serán a precios convencionales y se pagará anticipadamente.
A las personas que no acepten estas condiciones, no se les garantiza la buena asistencia.
A. M. Pineda.

Figura Derecha: Imagen de la publicación *Organización de la clase clínica*, en el Boletín del Hospital de Caridad, N.º 4, diciembre 1888.

Es la 1ra. publicación oficial sobre la enseñanza de la clínica en el Hospital de Caridad, así como también sobre las normas del ejercicio privado de la profesión médica de la época en Barquisimeto.
En 1895 el Dr. Luis María Razetti Martínez publicará un trabajo titulado *Enseñanza Clínica* (Gaceta Médica de Caracas 3(16): 145-147, 1895), donde se repiten algunos de los conceptos pedagógicos aplicados por el Dr. Pineda a los estudiantes de medicina.

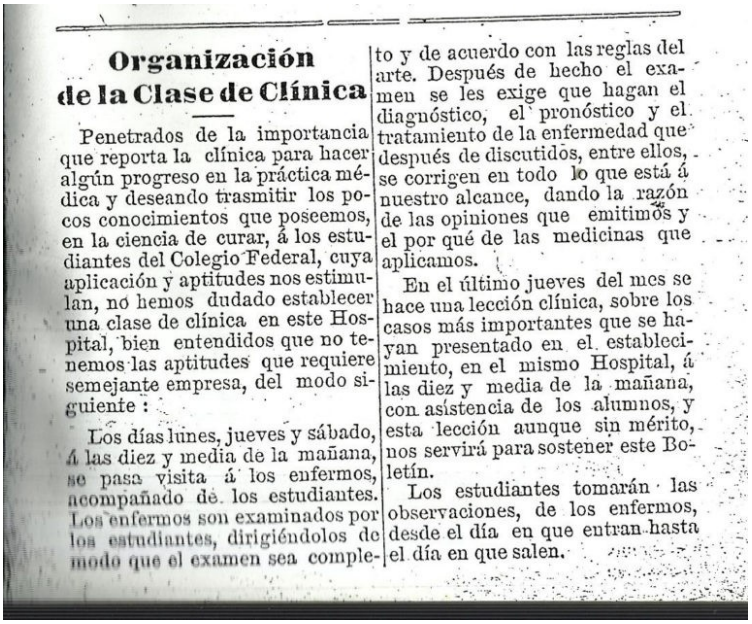

Organización de la Clase de Clínica

Penetrados de la importancia que reporta la clínica para hacer algún progreso en la práctica médica y deseando trasmitir los pocos conocimientos que poseemos, en la ciencia de curar, á los estudiantes del Colegio Federal, cuya aplicación y aptitudes nos estimulan, no hemos dudado establecer una clase de clínica en este Hospital, bien entendidos que no tenemos las aptitudes que requiere semejante empresa, del modo siguiente:

Los días lunes, jueves y sábado, á las diez y media de la mañana, se pasa visita á los enfermos, acompañado de los estudiantes. Los enfermos son examinados por los estudiantes, dirigiéndolos de modo que el examen sea completo y de acuerdo con las reglas del arte. Después de hecho el examen se les exige que hagan el diagnóstico, el pronóstico y el tratamiento de la enfermedad que después de discutidos, entre ellos, se corrigen en todo lo que está á nuestro alcance, dando la razón de las opiniones que emitimos y el por qué de las medicinas que aplicamos.

En el último jueves del mes se hace una lección clínica, sobre los casos más importantes que se hayan presentado en el establecimiento, en el mismo Hospital, á las diez y media de la mañana, con asistencia de los alumnos, y esta lección aunque sin mérito, nos servirá para sostener este Boletín.

Los estudiantes tomarán las observaciones, de los enfermos, desde el día en que entran hasta el día en que salen.

- Sueltos.

En uno de ellos se menciona que se esta realizando el monumento (funerario) para el Dr. José de Jesús Fréitez Hernández en Italia, a fin de darle un reconocimiento. Al efecto conformó un comité presidido por el Dr. Pineda

"*... en compañía de los Drs. Oberto y Varela*[1] *y el Sr. Meireles*[2]*, quienes por muchos años prestaron sus servicios profesionales desinteresadamente a este asilo*".

[1] Los Drs. Telésforo Oberto y Candelario Varela, fueron compañeros de ejercicio médico del Dr. Fréitez Hernández en el Hospital, a la fecha ambos retirados del mismo.

[2] Se refiere al Sr. Manuel Meireles, cuñado de Leopoldo Torres Fonseca, este último miembro de la Sociedad de Beneficencia que reconstruyó el Hospital en 1878. Miereles, en 1880-82, construyó varias casas en el terreno frente al Hospital. No conocemos que función desempeñaba el Sr. Meireles en el Hospital, pero asumimos que participó en la construcción del mismo y luego continuó como colaborador en su mantenimiento. Un hijo suyo, del mismo nombre, ejerce como médico en la ciudad, pero no se le conoce participación en el Hospital.

CIRCULACIÓN DEL BOLETÍN EN MÉRIDA

El periódico El Lápiz, de Mérida, en su edición del 5-12-1888 (Vol II, Nº 61, pág. 48), acusa recibo del Boletín del Hospital de Caridad de Barquisimeto, con el cual establece canje.

El Lápiz es un quincenario, fundado en Mérida en 1885, editado, dirigido y redactado por el Dr. (Abg.) Tulio Febres Cordero.

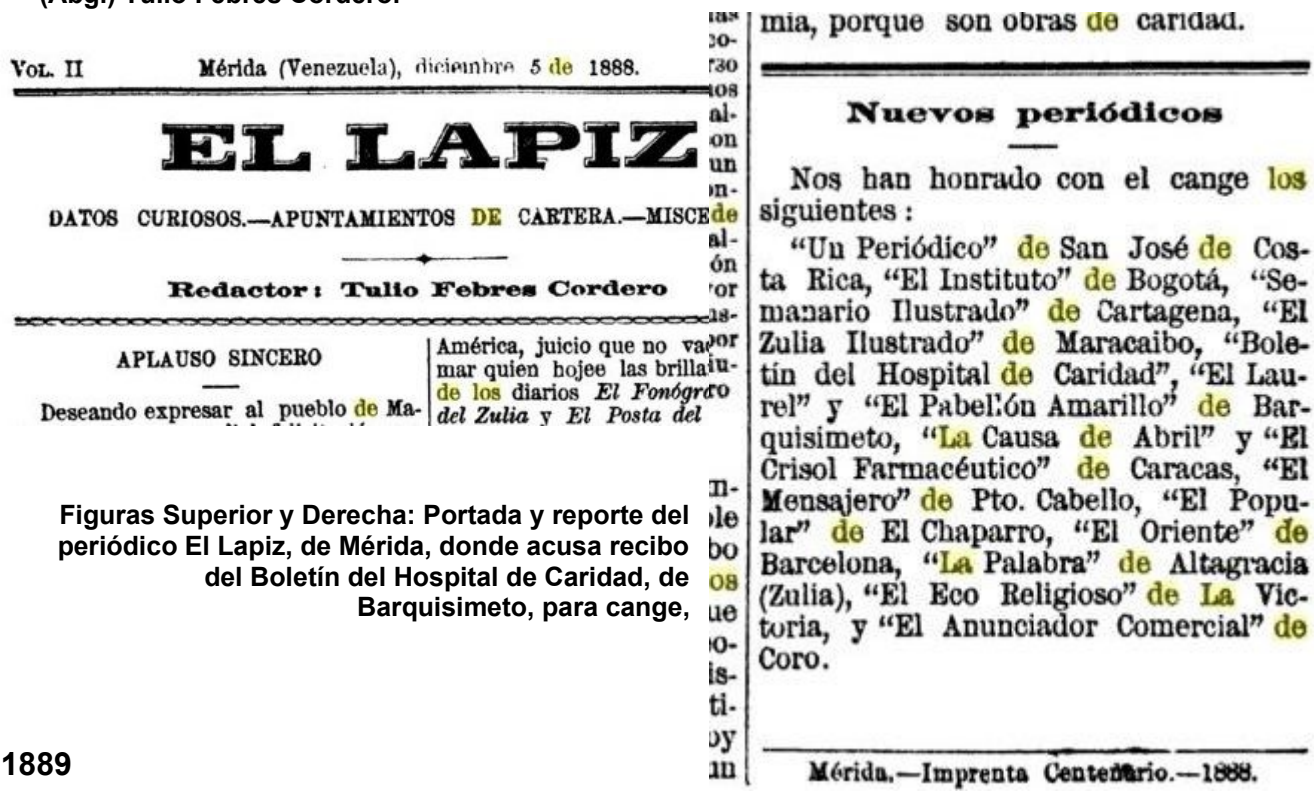

Vol. II Mérida (Venezuela), diciembre 5 de 1888.

EL LAPIZ

DATOS CURIOSOS.—APUNTAMIENTOS DE CARTERA.—MISCE

Redactor: Tulio Febres Cordero

APLAUSO SINCERO

Deseando expresar al pueblo de Ma-

América, juicio que no va mar quien hojee las brilla de los diarios *El Fonógrafo del Zulia* y *El Posta del*

mia, porque son obras de caridad.

Nuevos periódicos

Nos han honrado con el cange los siguientes:

"Un Periódico" de San José de Costa Rica, "El Instituto" de Bogotá, "Semanario Ilustrado" de Cartagena, "El Zulia Ilustrado" de Maracaibo, "Boletín del Hospital de Caridad", "El Laurel" y "El Pabellón Amarillo" de Barquisimeto, "La Causa de Abril" y "El Crisol Farmacéutico" de Caracas, "El Mensajero" de Pto. Cabello, "El Popular" de El Chaparro, "El Oriente" de Barcelona, "La Palabra" de Altagracia (Zulia), "El Eco Religioso" de La Victoria, y "El Anunciador Comercial" de Coro.

Mérida.—Imprenta Centenario.—1888.

Figuras Superior y Derecha: Portada y reporte del periódico El Lapiz, de Mérida, donde acusa recibo del Boletín del Hospital de Caridad, de Barquisimeto, para cange,

1889

Boletín Nº 5 del Hospital de Caridad (fechado 3-1-1889).

Contenido:

- Trabajo: *De la Hemorragia en la Talla Perineal en el Hombre*, escrita en francés y traducida por Rafael Rudecindo Fréitez Pineda (Continuación).

- Trabajo: *Estudio sobre una Planta de la Familia de las Equisetaceas*, por Rafael Rudecindo Fréitez Pineda.
  Se refiere a la planta conocida popularmente como "cola de caballo".

- Movimiento del Hospital de Caridad en los 6 meses transcurridos desde el 1ro. de julio al 31 de diciembre de 1888, es decir, desde su nueva organización.

Número de pacientes hospitalizados, al final cada mes el último semestre (Año 1888)					
Julio	12	Agosto	10	Septiembre	20
Octubre	20	Noviembre	21	Diciembre	23
El Porcentaje de Mortalidad del 15 %.					

- Relación de entradas y salidas del mes de diciembre.
  Relata los ingresos y egresos de pacientes a las Salas Vargas, Fréitez y Arvelo.

- Movimiento de Tesorería del Hospital de Caridad durante el mes de diciembre.

Boletín Nº 6 del Hospital de Caridad (fechado 3-2-1889).
Contenido:
- Trabajo: *De la Hemorragia en la Talla Perineal en el Hombre*, escrita en francés y traducida por Rafael Rudecindo Fréitez Pineda (Continuación).

- Relación de entradas y salidas del mes de enero.
  Relata los ingresos y egresos de pacientes a las Salas Vargas, Fréitez, Fernández y Arvelo.

- Movimiento de Tesorería del Hospital de Caridad durante el mes de enero.

- Tesorería de la Sociedad Hijas de la Caridad.
  Es la 1ra. vez que se publica este informe en el Boletín. Fechado el 31-1-1889, aparece firmado por Josefa Bereciartu, Tesorera.

- Sueltos.

Boletín Nº 7 del Hospital de Caridad (fechado 3-3-1889).
Contenido:
- Trabajo: *Cute o Carate*, por el Dr. Antonio María Pineda Bujanda.

- Reporte: *Estación balnearia de las Trincheras*, por el Dr. Francisco Padrón.
  Se reporta la apertura al público de la Estación Balnearia Las Trincheras desde el 10-1-1889, frente a la estación del ferrocarril del mismo nombre, a mitad de camino entre Puerto Cabello y Valencia. Se describe las propiedades curativas de sus aguas termales. El Dr. Padrón es el Director fundador de la Estación Balnearia, en una empresa mixta con el Gobierno Nacional que aportó Bs. 20 000 para su creación. (Resolución Ministerio de Fomento del 20-9-1887; Ministro: Gral. Jacinto Regino Pachano). En 1919 se ampliarán las instalaciones con la construcción de un hotel en el sitio.

- Trabajo: *De la Hemorragia en la Talla Perineal en el Hombre*, escrita en francés y traducida por Rafael Rudecindo Fréitez Pineda (Continuación).

- Relación de entradas y salidas del mes de febrero.
  Relata los ingresos y egresos de pacientes a las Salas Vargas, Fréitez, Fernández y Arvelo.

- Sueltos.

Boletín Nº 8 del Hospital de Caridad (fechado 3-4-1889).
Contenido:
- Trabajo: *De la Hemorragia en la Talla Perineal en el Hombre*, escrita en francés y traducida por Rafael Rudecindo Fréitez Pineda (Continuación).

- 6to. Bazar Benéfico. Relación de objetos y dinero recolectados en Barquisimeto por las comisiones de la Sociedad Hijas de la Caridad.
  Se relata con nombres, objetos y cantidad de dinero, lo recogido por las comisiones de la Sociedad, presididas por Srta. Concepción Alvarado, Srta. Sara Rojas, Sra. Rosa Peraza de Laviera, y Sra. Ignacia de Colmenares. Este Bazar (el 6to.) tiene como objetivo obtener recursos para la construcción de un nuevo pabellón en el Hospital (al final los recursos fueron usados para este fin y otros).

- Relación de entradas y salidas del mes de marzo.
  Relata los ingresos y egresos de pacientes a las Salas Vargas, Fréitez y Fernández.

- Movimiento de Tesorería del Hospital de Caridad durante el mes de febrero.

- Sueltos.
  Se hace saber que el monumento al Dr. José de Jesús Fréitez se encuentra en Curazao, en viaje a Barquisimeto. Se felicita a la Sociedad* Amigos del Doctor Fréitez, gestora de la obra.
  *** Es la 1ra. vez en la historia del Hospital que se funda una Sociedad para honrar funerariamente a uno de sus funcionarios. Esta Sociedad financió todos los gastos del monumento, de ahí que los mismos nunca se reflejaron los informes de Tesorería del Hospital.**

Boletín Nº 9 del Hospital de Caridad (fechado 3-5-1889).
Contenido:
- Trabajo: *De la Hemorragia en la Talla Perineal en el Hombre*, escrita en francés y traducida por Rafael Rudecindo Fréitez Pineda (Continuación).

- 6to Bazar Benéfico. Relación de objetos y dinero recolectados en Barquisimeto por las comisiones de la Sociedad Hijas de la Caridad (Continuación).
  Se relata lo recogido por las comisiones de la Sociedad, presididas por las Sras. Ignacia de Colmenares y Virginia de Domínguez; las Srtas. Luisa Liscano, Sara Rojas, Beatriz Arráiz, Josefa Beraciartu y Teotiste Andrade (Duaca); y otros, entre ellos el Dr. (Abg.) Marcial López Baralt (hermano del Dr. Rafael López Baralt, de Maracaibo)*.
  *** El Dr. Rafael López Baralt, Dr. en Medicina Universidad de París 1880, compañero de estudios del Dr. Antonio María Pineda, es a la fecha cirujano del Hospital Chiquinquirá y rector del Colegio Nacional de Maracaibo.**

- Relación de entradas y salidas del mes de abril.
  Relata los ingresos y egresos de pacientes a las Salas Vargas, Fréitez, Fernández y Arvelo.

- Movimiento de Tesorería del Hospital de Caridad durante el mes de marzo.

Boletín Nº 10 del Hospital de Caridad (fechado 3-6-1889).
Contenido:
- Trabajo: *De la Hemorragia en la Talla Perineal en el Hombre*, escrita en francés y traducida por Rafael Rudecindo Fréitez Pineda (Continuación).

- 6to. Bazar Benéfico. Relación de objetos y dinero recolectados por las comisiones de la Sociedad Hijas de la Caridad (Continuación).
  Se relata lo recogido por las comisiones de la Sociedad, presididas por Srta. Teotiste Andrade (Duaca), Sras. Rosaura Montes de Oca de Hernández, Felicia Oropeza de Montes de Oca y Srta. Aracelis Montes de Oca (Carora), Srta. Emma Ponte (Caracas), Srs. Domingo Claudevilla, P Figueroa, Juan G Marante y C Galíndez (Campo Elías), Sras. María de Jesús Torres y Teresa de Arenas (Aguada Grande).

- Relación de entradas y salidas del mes de mayo.
  Relata los ingresos y egresos de pacientes a las Salas Vargas, Fréitez, Fernández y Arvelo.

- Movimiento de Tesorería del Hospital de Caridad durante el mes de abril.

Boletín Nº 11 del Hospital de Caridad (fechado 3-7-1889).
Contenido:
- Trabajo: *Del modo de enseñar puesto en practica en el Colegio Federal de 1ra Categoría de Barquisimeto y de la reforma de los estudios médicos*, por el Dr. Antonio María Pineda Bujanda.
  Es la 2da. publicación del Dr. Pineda sobre la enseñanza de la medicina en el Colegio Federal. Analiza la metodología puesta en práctica por él mismo en la Cátedra y en el Hospital y sugiere cambios al rígido plan de estudios establecido.

- Trabajo: *De la Hemorragia en la Talla Perineal en el Hombre*, escrita en francés y traducida por Rafael Rudecindo Fréitez Pineda (Continuación).

- 6to. Bazar Benéfico. Relación de objetos y dinero recolectados por las comisiones de la Sociedad Hijas de la Caridad (Continuación).
  Se relata lo recogido por las comisiones de la Sociedad, presididas por Srta. Rita Ure, Sra. Juana Carrillo de Hurtado y Sra. Elodia de Montes de Oca.

- Relación de entradas y salidas del mes de junio.
  Relata los ingresos y egresos de pacientes a las Salas Vargas, Fernández y Arvelo.

- Movimiento de Tesorería del Hospital de Caridad durante el mes de mayo.

Boletín Nº 12 del Hospital de Caridad (fechado 3-8-1889).
Contenido:
- Trabajo: El pobre (fragmentos), cuento corto, sin firma.

- Trabajo: *De la Hemorragia en la Talla Perineal en el Hombre*, escrita en francés y traducida por Rafael Rudecindo Fréitez Pineda (Continuación).

- 6to. Bazar Benéfico. Relación de objetos y dinero recolectados por las comisiones de la Sociedad "Hijas de la Caridad" (Continuación).
  Se relata lo recogido por la comisión de la Sociedad, presidida por Srta. Domitila Arias, en Valencia, donde es maestra jubilada de Concejo Municipal y directora de un Colegio de niñas.

- Relación de entradas y salidas del mes de julio.
  Relata los ingresos y egresos de pacientes a las Salas Vargas, Fréitez, Fernández y Arvelo.
- Movimiento de Tesorería del Hospital de Caridad durante el mes de junio.

IMPRESIÓN DEL BOLETÍN
El Boletín del Hospital de Caridad cambia de imprenta. A partir del Nº 12 se imprime en Imprenta Progreso.

En esta imprenta se imprimen las *Memoria del Secretario General del Gobierno a la Asamblea Legislativa del Estado Lara* desde 1881. Luego imprimirá el periódico *El Estudio*, por la Sociedad Estudio del Colegio Federal del Estado Lara (dirigido por el Dr. Antonio María Pineda Bujanda), en 1890; y *Nuevos errores del Dr. L. Razetti: artículos de controversia científico religiosa dedicados al Dr. R. Fréitez Pineda* por Pepe Coloma*, de Quíbor en 1905.
*** Seudónimo literario del Pbro. Eduardo Álvarez Torrealba, cura de Quíbor, lapso 1893 - 1917.**

Boletín Nº 13 del Hospital de Caridad (fechado 3-9-1889).

Es el Número 1 del Volumen 2. Según el uso común de las publicaciones periódicas de la época, cada 12 números constituyen 1 Volumen (independiente del año cronológico). La obra es citada por los cronistas como Vol. 2 Nº 1 y en la carátula aparece como Año II Mes 1, seguido por la fecha y el Número (en este caso 13).

Contenido:
- Trabajo: *De la Hemorragia en la Talla Perineal en el Hombre*, escrita en francés y traducida por Rafael Rudecindo Fréitez Pineda (Continuación).

- Relación de entradas y salidas del mes de agosto.
  Relata los ingresos y egresos de pacientes a las Salas Vargas, Fréitez, Fernández y Arvelo.

- Movimiento de Tesorería del Hospital de Caridad durante los meses de julio y agosto.

- Sueltos.

ADMINISTRACIÓN DEL BOLETÍN
Se designa administrador del Boletín del Hospital de Caridad al Sr. Flavio Echegaray. Sustituye a Nicanor Pérez Heredia, quien desempeñó dicha función desde el inicio del Boletín.

Flavio Echegaray, tipógrafo de profesión, es miembro de la Orquesta de Conciertos, dirigida por el Gral. José Eligio Torrealba (Ex director del Colegio Nacional, miembro de la Junta de Instrucción Pública), de la cual era también miembro el Lic. (Abg.) Eliodoro Pineda Bujanda (Vicerector del Colegio Nacional de Varones).

Boletín Nº 14 del Hospital de Caridad (Año II Mes 2) (fechado 3-10-1889).
Contenido:
- Trabajo: *De la Hemorragia en la Talla Perineal en el Hombre*, escrita en francés y traducida por Rafael Rudecindo Fréitez Pineda (Concluye).

- Trabajo: *El Cocotero bajo el Punto de Vista Higiénico y Terapéutico*, por Rafael Rudecindo Fréitez Pineda.

- 6to. Bazar Benéfico. Relación de objetos y dinero recolectados por las comisiones de la Sociedad Hijas de la Caridad (Continuación).
  Se relata lo recogido por la comisión de la Sociedad, presidida por Srta. Felicia Salas, en Bobare.

- Relación de entradas y salidas del mes de septiembre.
  Relata los ingresos y egresos de pacientes a las Salas Vargas, Fréitez y Arvelo. El reporte fechado el 1-10-1.889, aparece suscrito por: El Médico Director, Simón Wohnsiedler.

- Movimiento de Tesorería del Hospital de Caridad durante el mes de septiembre.
  El reporte, fechado 1-10-1889, es suscrito por Francisco Ramos H, Tesorero, y el Vo. Bo. de Pbro. José Ignacio Bereciartu, 1er. Vocal, y Pbro. Francisco Miguel Arráiz, Secretario de la Junta Directiva.

- Sueltos.
  Se relata la partida del Dr. Pineda a Europa y su sustitución por el Dr. Wohnsiedler.

Boletín Nº 15 del Hospital de Caridad (Año II Mes 3) (fechado 3-11-1889).
Contenido:
- Trabajo: *Causas de la supuración*, por Hugo Marcus (tomado de la Revista Medicina y Farmacia).

- Trabajo: *De las inyecciones intrapulmonares anti-sépticas en el tratamiento de la tisis pulmonar*. Memoria presentada por el Dr. Fernet a la Sociedad Terapéutica de París, y traducida para el Boletín del Hospital por Rafael Rudecindo Fréitez Pineda.

- Relación de entradas y salidas del mes de octubre.
  Relata los ingresos y egresos de pacientes a las Salas Vargas, Fréitez, Fernández y Arvelo.

- Sueltos.

- Movimiento de Tesorería del Hospital de Caridad durante el mes de octubre.

Boletín Nº 16 del Hospital de Caridad (Año II Mes 4) (fechado 3-12-1889).
Contenido:
- Trabajo: *De la cocaína en la operación del hidrocele*, por el Dr. Luis María Razetti Martínez.
  El Dr. Razetti está radicado en Caracas, donde ingresó como docente de la UCV en el Hospital Vargas; a la fecha había viajado a París, donde permanecerá hasta 1891. No se sabe que motivó al Dr. Razetti a publicar su trabajo en el Boletín del Hospital de Caridad de Barquisimeto (el único en toda la vida del Boletín), teniendo en Caracas varios periódicos médicos a su disposición.

- Trabajo: *El naturismo*, por Julio Irigoyen Lander.
  El Br. Irigoyen, Interno del Hospital, ha concluido los estudios médicos y está en proceso de presentación de tesis para su graduación.

- Trabajo: *De las inyecciones intrapulmonares anti-sépticas en el tratamiento de la tisis pulmonar*. Memoria presentada por el Dr. Fernet a la Sociedad Terapéutica de París, y traducida para el Boletín del Hospital por Rafael Rudecindo Fréitez Pineda (Continuación).

- Relación de entradas y salidas del mes de noviembre.
  Relata los ingresos y egresos de pacientes a las Salas Vargas, Fréitez, Fernández y Arvelo.

1890

Boletín Nº 17 (Año II Mes 5) del Hospital de Caridad (fechado 3-1-1890).
Contenido:
- Trabajo: *De la medicación intestinal antiséptica*, por el Dr. Dujardin-Beaumetz.

- Relación de entradas y salidas del mes de diciembre.
  Relata los ingresos y egresos de pacientes a las Salas Vargas, Fréitez, Fernández y Arvelo.

- Sueltos
  Se reporta el aporte de 320 Bs por el Concejo Municipal para construir un carro fúnebre para el Hospital.

- Movimiento de Tesorería del Hospital de Caridad durante los meses de noviembre y diciembre.

- Relación de entradas y salidas del año 1889.

Movimiento de Pacientes del Hospital de Caridad en el año de 1889.			
Existencia el 1o de Enero 1889	Hombres: 14	Mujeres: 9	
Entradas	108	24	Total: 155
Salidas Sanos y mejorados	82	18	
Defunciones	22	7	
Existencia el 1.º de Enero 1890	18	8	Total: 155
Proporción de la Mortalidad: 18 %			

Boletín Nº 18 (Año II Mes 6) del Hospital de Caridad (fechado 3-2-1890).
Contenido:
- Trabajo: *De la medicación intestinal antiséptica*, por el Dr. Dujardin-Beaumetz (Concluye).

- Relación de entradas y salidas del Mes de Enero.
  Relata los ingresos y egresos de pacientes a las Salas Vargas, Fréitez, Fernández y Arvelo.

- Relación de enfermedades tratadas en el Hospital durante el año 1889.

- Gastos Generales del Hospital de Caridad durante el año 1889.

Boletín Nº 19 (Año II Mes 7) del Hospital de Caridad (fechado 3-3-1890).
Contenido:

- Trabajo: *De las inyecciones intrapulmonares anti-sépticas en el tratamiento de la tisis pulmonar*. Memoria presentada por el Dr. Fernet a la Sociedad Terapéutica de París, y traducida para el Boletín del Hospital por Rafael Rudecindo Fréitez Pineda (Concluye).

- Relación de entradas y salidas del mes de febrero.
  Relata los ingresos y egresos de pacientes a las Salas Vargas, Fréitez, Fernández y Arvelo.

- Movimiento de Tesorería del Hospital de Caridad en el mes de enero.

Boletín Nº 20 del Hospital de Caridad (fechado 24-3-1890).

Es un número extraordinario que contiene solo 2 exposiciones tituladas *Fiebre Amarilla* (por el Dr. Simón Wohnsiedler, director del Hospital) y *El Teléfono* (sin firma), dedicadas a refutar acusaciones aparecidas en el periódico El Teléfono* sobre la forma de reportar enfermedades en el Boletín, refutación que se asume fue redactada por el mismo Dr. Wohnsiedler.
*** Periódico protestatario que publica artículos sobre temas de la ciudad, la mayoría de ellos sin firma, que circula en Barquisimeto desde 1887.**

Boletín Nº 21 (Año II Mes 8) del Hospital de Caridad (fechado 3-4-1890).
Contenido:

- Trabajo: *De las influencias morales sobre las enfermedades*, por Julio Irigoyen Lander.

- Trabajo: *Comparación de la digital y la digitalina bajo el punto de vista de sus efectos terapéuticos*. Memoria presentada por el Dr. H Huchard a la Sociedad Terapéutica de París, y traducida para el Boletín del Hospital.

- Relación de entradas y salidas del mes de marzo.
  Relata los ingresos y egresos de pacientes a las Salas Vargas, Fréitez, Fernández y Arvelo.

- Movimiento de Tesorería del Hospital de Caridad en el mes de marzo.

- Reproducción de la invitación a participar en el X Congreso Médico Internacional y Exposición Médico Científica Internacional (Presidente del Comité Organizador Prof. Dr. Rudolf Ludwig Karl Virchow) a efectuarse en Berlin, Alemania, del 4 al 9-8-1890.

Figura derecha: Invitación genérica (enviada a publicaciones médicas en todo el mundo en diversos idiomas) publicada en Boletín del Hospital de Caridad.

No se tiene noticia de que algún miembro del Boletín, médico del Hospital o de la ciudad, haya asistido a este Congreso, que contó con la asistencia de 5 500 médicos de todo el mundo.

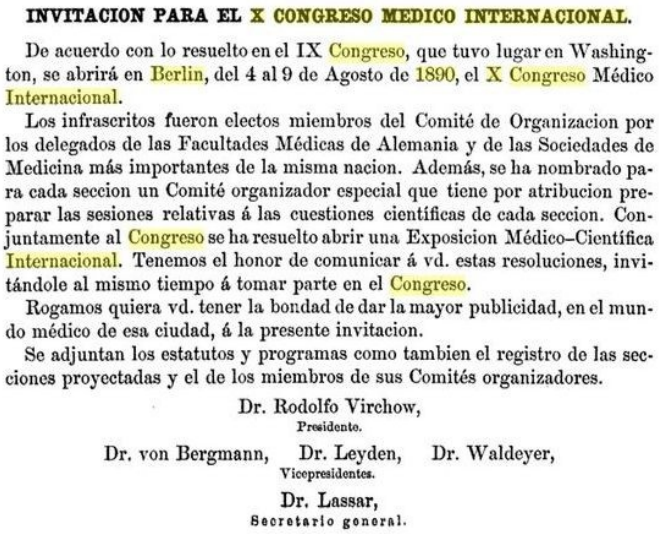

INVITACION PARA EL X CONGRESO MEDICO INTERNACIONAL.

De acuerdo con lo resuelto en el IX Congreso, que tuvo lugar en Washington, se abrirá en Berlin, del 4 al 9 de Agosto de 1890, el X Congreso Médico Internacional.

Los infrascritos fueron electos miembros del Comité de Organizacion por los delegados de las Facultades Médicas de Alemania y de las Sociedades de Medicina más importantes de la misma nacion. Además, se ha nombrado para cada seccion un Comité organizador especial que tiene por atribucion preparar las sesiones relativas á las cuestiones científicas de cada seccion. Conjuntamente al Congreso se ha resuelto abrir una Exposicion Médico-Científica Internacional. Tenemos el honor de comunicar á vd. estas resoluciones, invitándole al mismo tiempo á tomar parte en el Congreso.

Rogamos quiera vd. tener la bondad de dar la mayor publicidad, en el mundo médico de esa ciudad, á la presente invitacion.

Se adjuntan los estatutos y programas como tambien el registro de las secciones proyectadas y el de los miembros de sus Comités organizadores.

Dr. Rodolfo Virchow,
Presidente.

Dr. von Bergmann, Dr. Leyden, Dr. Waldeyer,
Vicepresidentes.

Dr. Lassar,
Secretario general.

Boletín Nº 22 (Año II Mes 9) del Hospital de Caridad (fechado 3-5-1890).
Contenido:

- Trabajo: *El baño y las aguas minerales naturales*, por Julio Irigoyen Lander.

- Relación de entradas y salidas del mes de abril.

Relata los ingresos y egresos de pacientes a las Salas Vargas, Fréitez, Fernández y Arvelo. El informe fechado el 1- 5-1890, aparece nuevamente suscrito por el Dr. Antonio María Pineda.

- Movimiento de Tesorería del Hospital de Caridad en el mes de abril.
  El informe fechado el 1-5-1890 aparece nuevamente suscrito por Francisco Ramos H, Tesorero, y el Vo. Bo. del Dr. Antonio María Pineda, Presidente, y Pbro. Francisco Miguel Arráiz, Secretario, de la Junta Directiva del Hospital.

- Sueltos
  Se notifica el regreso del Dr. Pineda y su re-incorporación como director del Hospital.

Boletín Nº 23 (Año II Mes 10) del Hospital de Caridad (fechado 3-6-1890).
Contenido:
- Trabajo: *De la alimentación de los niños*, por Julio Irigoyen Lander.
- Relación de entradas y salidas del mes de mayo.
  Relata los ingresos y egresos de pacientes a las Salas Vargas, Fréitez, Fernández y Arvelo.

- Sueltos
  Se notifica la puesta en servicio del coche fúnebre y se dan los precios para su alquiler.

Boletín Nº 24 (Año II Mes 11) del Hospital de Caridad (fechado 3-7-1890).
Contenido:
- Trabajo: *Fiebre Amarilla*, por el Dr. Antonio María Pineda Bujanda.

- Trabajo: *Enfermedades de los dientes*, por Julio Irigoyen Lander.

- Relación de entradas y salidas del mes de junio.
  Relata los ingresos y egresos de pacientes a las Salas Vargas, Fréitez, Fernández y Arvelo.

- Movimiento de Tesorería del Hospital de Caridad en el mes de mayo.

Boletín Nº 25 (Año II Mes 12) del Hospital de Caridad (fechado 3-8-1890).
Contenido:
- Trabajo: *De la Obstetricia. Del Cornezuelo de centeno*, por el Dr. Antonio María Pineda Bujanda.

- Relación de entradas y salidas del mes de julio.
  Relata los ingresos y egresos de pacientes a las Salas Vargas, Fréitez, Fernández y Arvelo.

- Movimiento de Tesorería del Hospital de Caridad en los meses de junio y julio.

Boletín Nº 26 (Año III Mes 1) del Hospital de Caridad (fechado 3-9-1890).
Contenido:
- Trabajo: *De las aguas potables de Barquisimeto*, por el Dr. Antonio María Pineda Bujanda.
  En el articulo el Dr Pineda señala que
  "*... es necesario investigar la influencia que puedan tener las aguas como causa de enfermedades; en las diarreas y en otras afecciones del tubo intestinal y del hígado; en el coto; en el carate; la tisis; la fiebre paludosa; las afecciones urinarias...*"
  En el análisis de las diferentes fuentes de agua disponibles menciona:
  "*... El agua de Titicare contiene algunas sales de hierro... la cantidad de sales que contiene por litro es bastante considerable, aunque menos de 0,gr. 50 máximo de las sales que contiene las aguas potables. El agua tomada en el manantial contiene 0,gr.46 y por filtración puede llegar a 0,gr.44. El agua de la pila esta un poco mas cargada de sales que el agua del manantial a causa del trayecto que recorre desde el punto de salida hasta la toma y por la cal que disuelve en el estanque. … El agua del turbio que hemos analizado, la hemos tomado cuando estaban claras, porque las aguas negras de las avenidas son completamente impotables y malsanas, muy cargadas de sustancias minerales y orgánicas en putrefacción...*"

Finalmente, para mejorar la calidad del agua del acueducto de Barquisimeto, propone:

" … *obtenerla mas profundamente antes de que atraviese la capa vegetal de las vegas del rio... filtrarla para disminuir la cantidad de sales solubles y sustancias orgánicas … Debe conservarse en vasijas aseadas y tapadas para evitar la entrada de gérmenes, insectos, animales o vegetales... El agua ha de ser filtrada varias veces en piedra, filtro de carbón u otros y hervirla para despojarla de microbios*."

- Relación de entradas y salidas del mes de agosto.

Relata los ingresos y egresos de pacientes a las Salas Vargas, Fréitez, Fernández y Arvelo.

- Movimiento de Tesorería del Hospital de Caridad en el mes de agosto.

- Sueltos.

Se saluda al periódico *La Fraternidad Médica* por su inicio de actividades. Es un periódico científico quincenal, órgano oficial de una sociedad médico-quirúrgica en Valladolid, España, que se empezó a editar en julio 1879, en dicha ciudad. Aunque el suelto no lo dice, aparentemente se trata de un intercambio con el Boletín del Hospital de Caridad.

ADENDO: EL ACUEDUCTO DE BARQUISIMETO Y EL BOLETÍN

Figura inferior: Fotografía de reportaje sobre Barquisimeto en la revista El Cojo Ilustrado en 1892, destacando la «fuente del nuevo acueducto», la pila de agua de donde el Dr. Pineda tomó muestras para su análisis del agua de Barquisimeto en 1890, cuyos resultados publicó en el Boletín.

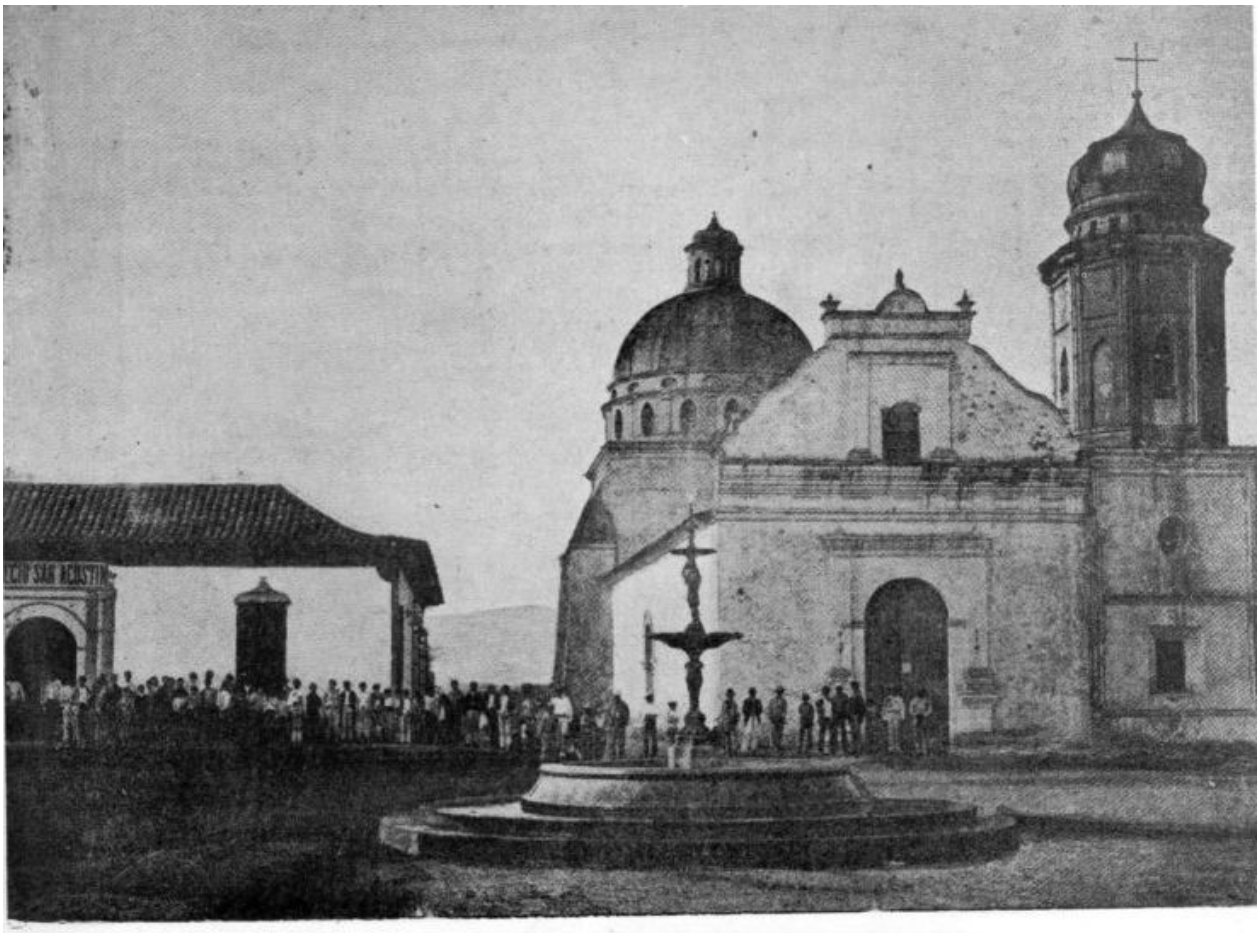

(Barquisimeto) — PLAZA DE LA PAZ — LA FUENTE DEL NUEVO ACUEDUCTO

En la fotografía se observan 3 estructuras emblemáticas de la ciudad para la época: el Colegio

San Agustín (calle La Paz con calle Las Trincheras -luego en 1897 renombrada calle Wohnsiedler-, esquina NO), la iglesia La Paz (cara Este del Colegio, calle Las Trincheras de por medio) y la fuente de agua del acueducto de la ciudad.

La publicación del Dr. Pineda generó un movimiento de opinión pública que da lugar al decreto del ejecutivo nacional para culminar la construcción del acueducto de Barquisimeto, designando un Inspector de Obras (15-10-1890), y culminadas estas, una Junta de Fomento (Decreto Ejecutivo del 20-11-1891; Presidente: Dr. (Abg.) Raimundo Ignacio Andueza Palacio; Ministro de Obras Públicas: Dr. (Ing. y Abg.) Germán Jiménez Ureña) para la administración del mismo, conformada por Elías Agüero, José María Guevara, Lic. (Abg.) Luis María Castillo Uzcátegui, Gral. Luis Manuel Álamo y Dr. Luis Fernández.

El Acueducto de Barquisimeto fue decretado por el Presidente Guzmán Blanco el 10-11-1873, asignando su construcción al Ing. Luis Mario Montero; en 1874 el MOP asume las obras; el 5-7-1876 se puso parcialmente en servicio; y para la fecha no estaba culminado.
Culminada la obra se publica el folleto: *Historial de la construcción e inauguración del Acueducto de Barquisimeto, para los anales del Estado*, el cual contiene el informe del Ing. Luis Muñoz-Tebar González a la Junta de Fomento para la construcción de un acueducto por tubería de hierro que surta la población de Barquisimeto, el programa elaborado por el Concejo Municipal para la inauguración del Acueducto por el Gral. Tesalio R Fortoul, presidente del Estado Lara, y la descripción de la inauguración.

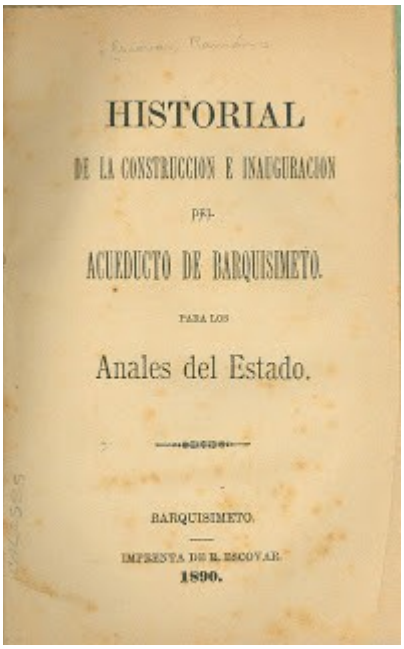
HISTORIAL
DE LA CONSTRUCCION E INAUGURACION
DEL
ACUEDUCTO DE BARQUISIMETO.
PARA LOS
Anales del Estado.
BARQUISIMETO.
IMPRENTA DE R. ESCOVAR.
1890.

Figura derecha: Portada del folleto: *Historial de la Construcción e Inauguración del Acueducto de Barquisimeto*, imprenta de R. Escobar, editado por la Junta de Fomento en 1890.

N.deA.: Los adendos, que se muestran a lo largo del texto de este Capítulo, no forman parte de los boletines del Hospital de Caridad.

Boletín Nº 27 (Año III Mes 2) del Hospital de Caridad (fechado 3-10-1890).
Contenido:
- Trabajo: *Lóbulos de los pulmones*, por el Dr. Antonio María Pineda Bujanda.

- Trabajo: *La craneotomía en la microcefalia*, por el Sr. Lannelongue. Revisión de la Academia de Ciencias de París del 30 de junio de 1890 (**se supone traducido por el Dr. Pineda**).

- Trabajo: *Un caso curioso*, sin firma, se supone por el Dr. Antonio María Pineda Bujanda.

- Trabajo: *De los procedimientos de diagnóstico*, por el Profesor Potain en el Hospital de Caridad de París (se supone traducido por el Dr. Pineda).

- Relación de entradas y salidas del mes de septiembre.
  Relata los ingresos y egresos de pacientes a las Salas Vargas, Fréitez y Arvelo.

Boletín Nº 28 (Año III Mes 3) del Hospital de Caridad (fechado 3-11-1890).
Contenido:
- Trabajo: *Consideraciones sobre el tratamiento de la Fiebre Amarilla*, por el Dr. Antonio María Pineda Bujanda.

- Trabajo: *De los procedimientos de diagnóstico*, por el Profesor Potain en el Hospital de Caridad de París (Continuación) (**se supone traducido por el Dr. Pineda**).

- Relación de entradas y salidas del mes de octubre.
  Relata los ingresos y egresos de pacientes a las Salas Vargas, Fréitez, Fernández y Arvelo.

- Movimiento de Tesorería del Hospital de Caridad en el mes de septiembre.

Boletín Nº 29 (Año III Mes 4) del Hospital de Caridad (fechado 3-12-1890).
Contenido:
- Trabajo: *Un caso de Fiebre Amarilla*, por el Dr. Antonio María Pineda Bujanda.

- Trabajo: *De los procedimientos de diagnóstico*, por el Profesor Potain en el Hospital de Caridad de París (Continuación) (**se supone traducido por el Dr. Pineda**).

- Relación de entradas y salidas del mes de noviembre.
  Relata los ingresos y egresos de pacientes a las Salas Vargas, Fréitez, Fernández y Arvelo.

- Movimiento de Tesorería del Hospital de Caridad en el mes de octubre.

- Sueltos.

1891

Boletín Nº 30 (Año III Mes 5) del Hospital de Caridad (fechado 3-1-1891).
Contenido:
- Trabajo: *El remedio del Dr. Koch*, resumen de la comunicación sobre el tratamiento de la tuberculosis por el Dr. Koch, publicado en *La Semaine Medicale*, Nº 50, Año 10mo. (**se asume traducido por el Dr. Pineda**).

- Trabajo: *Una observación*, relato de un caso atípico de paludismo por el Dr. Antonio María Pineda Bujanda.

- Trabajo: *Autopsia de una paralítica general*, hallazgo de un quiste hidatídico del tamaño de "un huevo de paloma" en el ventrículo cerebral, por el Dr. Antonio María Pineda Bujanda.

- Trabajo: *De los procedimientos de diagnóstico*, por el Profesor Potain en el Hospital de Caridad de París (Continuación) (**se supone traducido por el Dr. Pineda**).

- Relación de entradas y salidas del mes de diciembre.
  Relata los ingresos y egresos de pacientes a las Salas Vargas, Fréitez, Fernández y Arvelo.

- Movimiento de Tesorería del Hospital de Caridad en los meses de noviembre y diciembre.

Boletín Nº 31 (Año III Mes 6) del Hospital de Caridad (fechado 3-2-1891).
Contenido:
- Se hace pública la decisión de la Junta Directiva del Hospital, con autorización del Concejo Municipal, de sustituir los Bazares Benéficos que se realizaban a beneficio del Hospital, por una Rifa Mensual de Bs. 4 000. La 1ra. se abrirá el 1-3-1891.

- Relación de la lista de contribuyentes (y contribuciones) para los gastos del banquete ofrecido al Presidente de la República Dr. Raimundo Ignacio Andueza Palacio*.
  La diferencia entre lo recolectado y los gastos, fue entregado como donación al Hospital de Caridad.

  *** La nota se refiere a que el 18-1-1891 se inauguró el tramo de ferrocaril Aroa-Barquisimeto por el Presidente de la República Dr. (Abg.) Raimundo Ignacio Andueza Palacio de visita a Barquisimeto para tal fin. La Directiva del Hospital organizó un Banquete de Homenaje al Presidente solicitando contribuciones a los asistentes, a beneficio del Hospital de Caridad. Es la 1ra. vez en la historia del Hospital de Barquisimeto (y la única hasta la fecha, 2012) que un Presidente de la República participa en un acto de esta naturaleza.**

- Relación de entradas y salidas del mes de enero.

Relata los ingresos y egresos de pacientes a las Salas Vargas, Fréitez, Fernández y Arvelo.

- Sueltos.

Boletín Nº 32 (Año III Mes 7) del Hospital de Caridad (fechado 3-3-1891).
Contenido:
- Trabajo: *El tratamiento de la tuberculosis en París*, tomado del periodico Le Monde, de París, 4 de Diciembre 1890 (**se asume traducido por el Dr. Pineda**).

- Rifa Benéfica: se participa que la Rifa Mensual de Bs. 4 000 esta abierta desde el 1-3-1891.

- Relación de entradas y salidas del mes de febrero.
Relata los ingresos y egresos de pacientes a las Salas Vargas, Fernández y Arvelo.

- Movimiento de Tesorería del Hospital de Caridad en el mes de Enero.

Boletín Nº 33 (Año III Mes 8) del Hospital de Caridad (fechado 3-4-1891).
Contenido:
- Trabajo: *Un caso de envenenamiento por el Licor de Fowler*, por el Dr. Julio Irigoyen Lander.

- Relación de entradas y salidas del mes de marzo.
Relata los ingresos y egresos de pacientes a las Salas Vargas, Fernández y Arvelo.

- Movimiento de Tesorería del Hospital de Caridad en el mes de febrero.

Boletín Nº 34 (Año III Mes 9) del Hospital de Caridad (fechado 3-5-1891).
Contenido:
- La linfa del Dr. Koch. Se participa la traída a Barquisimeto, desde Caracas, de la Linfa de Koch, a disposición del público en general y al servicio del Hospital de Caridad[1]. Se publica las indicaciones que trae el medicamento, traducidas del alemán, por el Dr. Federico Chirinos[2].

[1] El Hospital de Barquisimeto se convierte en el 1er. Hospital, y el Dr. Antonio María Pineda Bujanda en el 1er. médico del País en usar la Linfa de Koch (luego llamada tuberculina). Para noviembre de 1890, el Cónsul General de Venezuela en Berlín, Alemania (Martín Zuloaga y Tovar), informa que está tramitando el envío a Venezuela del medicamento, que fue expuesto por el Prof. Dr. Robert Heinrich Hermann Koch en el X Congreso Internacional de Medicina, Berlín, el 4-8-1890, y para abril 1891, ya se disponía de él en Barquisimeto. Este hecho pasó casi ignorado a nivel nacional y luego, en 1895, el Dr. Santos Anibal Dominici Otero (compañero de graduación del Dr. Rafael Rudecindo Fréitez Pineda en la UCV), a su regreso de París, promueve el uso de la tuberculina en Caracas, publicando algunos trabajos al respecto, por lo que el Dr. Dominici es frecuentemente referido como el 1ro. que la usa en Venezuela.

[2] Se refiere al Dr. Federico R Chirinos, profesor de la UCV, quien luego será Ministro Residente (Embajador) de Venezuela en Alemania, lapso 1893-95, y desde el 28-6-1897, Ministro de Instrucción Pública en Venezuela.

- Trabajo: *Contribution a l'etudy du sarcome de la parotide (Sarcome pur)*, tesis doctoral del Dr. Luis Rodríguez, presentada en la Universidad de París (**se asume traducido por el Dr. Pineda**).

- Relación de entradas y salidas del mes de abril.
Relata los ingresos y egresos de pacientes a las Salas Vargas, Fréitez, Fernández y Arvelo.

- Movimiento de Tesorería del Hospital de Caridad en el mes de marzo.

- Sueltos.

Boletín Nº 35 (Año III Mes 10) del Hospital de Caridad (fechado 3-6-1891).
Contenido:
- Aniversario. Una nota al cumplirse 3 años de la inauguración del Hospital de Caridad, por el Dr. Antonio María Pineda.

- Trabajo: *Contribution a l'etudy du sarcome de la parotide (Sarcome pur)* (Concluye), comentarios por el Dr. Antonio María Pineda.
  Se refiere al libro: Rodríguez, Luis. *Contribution a l'etudy du sarcome de la parotide (Sarcome pur)*. G Steinheil Editeur, Paris 1890; tesis doctoral presentada en la Universidad de París,

- Relación de entradas y salidas del mes de mayo.
  Relata los ingresos y egresos de pacientes a las Salas Vargas, Fernández y Arvelo.

- Movimiento de Tesorería del Hospital de Caridad en los meses de abril y mayo.

Boletín Nº 36 (Año III Mes 11) del Hospital de Caridad (fechado 3-7-1891).
Contenido:
- Trabajo: *Anomalías del corazón*, por el Dr. Julio Irigoyen Lander

- Trabajo: *Medicamentos para combatir las anomalías de los ojos*, sin firma.

- Relación de entradas y salidas del mes de junio.
  Relata los ingresos y egresos de pacientes a las Salas Vargas, Fernández y Arvelo.

- Movimiento de Tesorería del Hospital de Caridad en el mes de junio.

Boletín Nº 37 (Año III Mes 12) del Hospital de Caridad (fechado 3-8-1891).
Contenido:
- Relación de los resultados de la rifa celebrada el 26-7-1891

- Relación de entradas y salidas del mes de julio.
  Relata los ingresos y egresos de pacientes a las Salas Vargas, Fernández y Arvelo.

- Movimiento de Tesorería del Hospital de Caridad en el mes de julio (incompleto).

- Sueltos.
  Agradecimiento al Gral. Tesalio Ramón Fortoul, presidente del Estado Lara, por la cooperación en la realización de la rifa. Felicitaciones a los ganadores de la rifa, entre ellos, el Sr. Benigno Luna, enfermo del Hospital (ingresó por diarrea el 27-7 -un día después de la rifa- y egresó curado el 26-8).

Boletín Nº 38 (Año IV Mes 1) del Hospital de Caridad (fechado 3-9-1891).
Contenido:
- Trabajo: *Método esclerógeno de M Lannelongue en el tratamiento de la tuberculosis*, tomado de la Revue du Munde Cathólique, París, agosto 1891 (**se asume traducido por el Dr. Pineda**).

- Relación de suscriptores a la rifa mensual del Hospital de Caridad.
  Se dan los nombres y el número de boletos suscritos por cada uno.

- Relación de entradas y salidas del mes de agosto.
  Relata los ingresos y egresos de pacientes a las Salas Vargas, Fernández y Arvelo.

- Movimiento de Tesorería del Hospital de Caridad en el mes de julio (Final).

Boletín Nº 39 (Año IV Mes 2) del Hospital de Caridad (fechado 3-10-1891).
Contenido:

- Trabajo: *Método esclerógeno de M Lannelongue en el tratamiento de la tuberculosis*, tomado de la Revue du Munde Cathólique, París, agosto 1891 (Continuación) (**se asume traducido por el Dr. Pineda**).

- Relación de entradas y salidas del mes de setiembre.
  Relata los ingresos y egresos de pacientes a las Salas Vargas, Fernández y Arvelo.

- Movimiento de Tesorería del Hospital de Caridad en los meses de agosto y setiembre.

Boletín Nº 40 (Año IV Mes 3) del Hospital de Caridad (fechado 3-11-1891).
Contenido:
- Trabajo: *Método esclerógeno de M Lannelongue en el tratamiento de la tuberculosis*, tomado de la Revue du Munde Cathólique, París, agosto 1891 (Continuación) (**se asume traducido por el Dr. Pineda**).

- Trabajo: *Tratamiento del reumatismo muscular*, por el Profesor M Potain, tomado de la Unión Médica (**se asume traducido por el Dr. Pineda**).

- Relación de gastos de la rifa mensual del Hospital de Caridad, celebrada el 27-7-1891.

- Relación de entradas y salidas del mes de octubre.
  Relata los ingresos y egresos de pacientes a las Salas Vargas, Fernández y Arvelo.

- Movimiento de Tesorería del Hospital de Caridad en el mes de octubre.

Boletín Nº 41 (Año IV Mes 4) del Hospital de Caridad (fechado 3-12-1891).
Contenido:
- Informe del Dr. Julio Irigoyen Lander, fechado 25-11-1891, sobre los resultados de la Zarzuela a beneficio del Hospital.

- Trabajo: *Tratamiento del reumatismo muscular*, por el Profesor M Potain, tomado de la Unión Médica (Concluye) (**se asume traducido por el Dr. Pineda**).

- Relación de entradas y salidas del mes de noviembre.
  Relata los ingresos y egresos de pacientes a las Salas Vargas, Fernández y Arvelo.

- Movimiento de Tesorería del Hospital de Caridad en el mes de noviembre (parcial).

1892

Boletín Nº 42 (Año IV Mes 5) del Hospital de Caridad (fechado 3-1-1892).
Contenido:
- Trabajo: *De la influenza. Síntomas, medios preservativos, tratamiento*, por el Dr. Retais, tomado de El Mundo Médico (**se asume traducido por el Dr. Pineda**).

- Relación de entradas y salidas del mes de diciembre.
  Relata los ingresos y egresos de pacientes a las Salas Vargas, Fernández y Arvelo. El reporte fechado el 1-1-1892, aparece suscrito por: El Médico Director, interino, Simón Wohnsiedler.

- Movimiento de Tesorería del Hospital de Caridad en el mes de Noviembre.
  El reporte, fechado 30-11-1891, es suscrito por Francisco Ramos, Tesorero, y el Vo. Bo. de los Pbros. José Ignacio Bereciartu y Francisco Miguel Arráiz, Vocal y Secretario de la Junta Directiva.

Boletín Nº 43 (Año IV Mes 6) del Hospital de Caridad (fechado 3-2-1892).
Contenido:
- Trabajo: "*Del tratamiento de la glicosuria*", tomado de Hospital Chochin, Clínica del Dr. Dujardin-Beaumetz, junio 1891 (**se asume traducido por el Dr. Pineda**).

- Relación de entradas y salidas del mes de enero (parcial).
  Relata los ingresos y egresos de pacientes a las Salas Vargas, Fernández y Arvelo. El reporte fechado el 1-2-1892, aparece nuevamente suscrito por el Dr. Antonio María Pineda.

- Movimiento de Tesorería del Hospital de Caridad en el mes de diciembre.
  El reporte, fechado 31-12-1891, es nuevamente suscrito por Francisco Ramos H, Tesorero, y el Vo. Bo. de Dr. Antonio María Pineda Bujanda, Presidente, y Pbro. Francisco Miguel Arráiz, Secretario de la Junta Directiva.

Boletín Nº 44 (Año IV Mes 7) del Hospital de Caridad (fechado 3-3-1892).
Contenido:
- Trabajo: *Del tratamiento de la glicosuria*, tomado de Hospital Chochin, Clínica del Dr. Dujardin-Beaumetz, junio 1891 (Continuación) (**se asume traducido por el Dr. Pineda**).

- Relación de entradas y salidas del mes de febrero.
  Relata los ingresos y egresos de pacientes a las Salas Vargas, Fernández y Arvelo.

- Movimiento de Tesorería del Hospital de Caridad en el mes de enero.

Boletín Nº 45 (Año IV Mes 8) del Hospital de Caridad (fechado 3-4-1892).
Contenido:
- Trabajo: *Del tratamiento de la glicosuria*, tomado de Hospital Chochin, Clínica del Dr. Dujardin-Beaumetz, junio 1891 (Concluye) (**se asume traducido por el Dr. Pineda**).

- Relación de entradas y salidas del mes de marzo.
  Relata los ingresos y egresos de pacientes a las Salas Vargas, Fernández y Arvelo.

- Movimiento de Tesorería del Hospital de Caridad en el mes de febrero.

Boletín Nº 46 (Año IV Mes 9) del Hospital de Caridad (fechado 3-5-1892).
Contenido:
- Trabajo: *Acción del sulfacto de estricnina sobre los leucocitos*, por el Dr. Maurel (**se asume traducido por el Dr. Pineda**).

- Relación de entradas y salidas del mes de abril.
  Relata los ingresos y egresos de pacientes a las Salas Vargas, Fernández y Arvelo.

- Movimiento de Tesorería del Hospital de Caridad en el mes de abril.

Boletín Nº 47 (Año IV Mes 10) del Hospital de Caridad (fechado 3-6-1892).
Contenido:
- Trabajo: *Profilaxia de la gripe*, por M A Ollivier.

- Trabajo: *Tratamiento de las convulsiones por compresión de la carótida*, por M Roheim.

- Trabajo: *Empleo terapéutico de la exaljina*, por M M Gougueheim y Derne.
  Los 3 trabajos se asume traducidos por el Dr. Antonio María Pineda.

- Relación de entradas y salidas del mes de mayo.
  Relata los ingresos y egresos de pacientes a las Salas Vargas, Fernández y Arvelo.

- Movimiento de Tesorería del Hospital de Caridad en el mes de mayo (parcial).

Boletín Nº 48

N.deA.: No se localizó el Nº 48 del Boletín, correspondiente al Año IV, Mes 11. Suponemos que se

publicó en julio 1892, dada la presencia del Nº 49 en forma normal.

Boletín Nº 49 (Año IV Mes 12) del Hospital de Caridad (fechado 3-8-1892).
Contenido:
- Trabajo: *Acción terapéutica de la salicylbromanilina*, por M G Laurenti, tomado de Gazetta degli Ospitali.

- Trabajo: *Un método para detener las hemorragias*, por M E Wright, tomado de Brit Med Jour.

- Trabajo: *El cloral contra el furúnculo*, por M Spehn.
  Los 3 trabajos se asume traducidos por el Dr. Antonio María Pineda.

- Relación de entradas y salidas del mes de julio.
  Relata los ingresos y egresos de pacientes a las Salas Vargas, Fernández y Arvelo.

- Movimiento de Tesorería del Hospital de Caridad en el mes de junio.

Durante los meses de septiembre a diciembre de 1892 no se publicó el Boletín. La publicación se reanuda en enero de 1893 con el Nº 50.

1893

Boletín Nº 50 (Año V Mes 1) del Hospital de Caridad (fechado 13-1-1893).
Contenido:
- Notificación sobre la reaparición del Boletín (sin firma, se asume por la Junta Directiva del Hospital).

Reaparece el Boletín del Hospital de Caridad. No se publicaba desde agosto 1892 (Nº 49) por falta de recursos. Desde mayo 1892 se suspendió el pago de la asignación que por Ley del Presupuesto, se le hacía al Hospital, generándose una grave crisis de funcionamiento, al punto que el director del Hospital había participado a las autoridades que en enero cesaría de funcionar.

- Transcripción del Decreto 442 donde se le restituye la asignación presupuestaria al Hospital.
  Lo que hizo posible la reaparición del Boletín.

- Relación de entradas y salidas de los meses de Agosto a Diciembre.
  Relata los ingresos y egresos de pacientes a las Salas Vargas, Fernández y Arvelo.

- Movimiento de Tesorería del Hospital de Caridad en los meses de agosto a noviembre.

Boletín Nº 51 (Año V Mes 2) del Hospital de Caridad (fechado 3-2-1893).
Contenido:
- Comunicación del Dr. Leopoldo Torres Heredia, Secretario de Gobierno, fechada 5-1-1893, donde solicita las estadísticas e informe administrativo del Hospital desde su fundación a la fecha.

- Comunicación del Dr. Antonio María Pineda, director del Hospital, enviando el informe solicitado por el Secretario de Gobierno del Estado.

- Informe de las estadísticas del Hospital (entradas, salidas, diagnósticos, causas de muerte) desglosados por años desde 1888 a 1892.

- Informe administrativo del Hospital (ingresos, egresos, partidas) desglosado por años desde 1888 hasta 1892.

- Nómina del Hospital al 30-1-1993 con cargos y sueldos.

- Relación de entradas y salidas del mes de enero.
  Relata los ingresos y egresos de pacientes a las Salas Vargas, Fernández y Arvelo.

- Movimiento de Tesorería del Hospital de Caridad en los meses de diciembre y enero.

- Sueltos.
  Se notifica la salida en viaje de descanso del Dr. Pineda y el nombramiento del Dr. Fréitez Pineda como interino.

Boletín Nº 52 (Año V Mes 3) del Hospital de Caridad (fechado 3-3-1893).
Contenido:
- Trabajo: *Lección Clínica. Sobre un caso raro de quiste de los centros* nerviosos, a los alumnos de Patología Interna del Colegio Federal, por el Dr. Rafael Rudecindo Fréitez Pineda.

- Relación de entradas y salidas del mes de febrero.
  Relata los ingresos y egresos de pacientes a las Salas Vargas, Fernández y Arvelo. El informe fechado el 1-3-1893, es suscrito por: *El Médico Director R. Fréitez Pineda*.

Boletín Nº 53 (Año V Mes 4) del Hospital de Caridad (fechado 3-4-1893).
Contenido:
- Trabajo: *Lección Clínica. Sobre la amputación del antebrazo por una modificación del método circular*, a los alumnos de Medicina Operatoria del Colegio Federal, por el Dr. Rafael Rudecindo Fréitez Pineda.

- Relación de entradas y salidas del mes de marzo.
  Relata los ingresos y egresos de pacientes a las Salas Vargas, Fernández y Arvelo.

- Movimiento de Tesorería del Hospital de Caridad en el mes de febrero.
  El reporte, fechado 28-2-1893, es suscrito por Francisco Ramos H, Tesorero, y el Vo. Bo. de los Pbros. José Ignacio Bereciartu, 1er. Vocal, y Francisco Miguel Arráiz, Secretario, de la Junta Directiva.

Boletín Nº 54 (Año V Mes 5) del Hospital de Caridad (fechado 3-5-1893).
Contenido:
- Trabajo: *Extirpación de un tumor del maxilar superior*, por el Dr. Rafael Rudecindo Fréitez Pineda.

- Relación de entradas y salidas del mes de abril.
  Relata los ingresos y egresos de pacientes a las Salas Vargas, Fernández y Arvelo. El informe fechado el 1-5-1883 aparece nuevamente suscrito por el Dr. Antonio María Pineda.

- Movimiento de Tesorería del Hospital de Caridad en el mes de marzo.
  El reporte, fechado 31-3-1893, es suscrito por Francisco Ramos H, Tesorero, y el Vo. Bo. de los Pbros. José Ignacio Bereciartu, 1er. Vocal, y Francisco Miguel Arráiz, Secretario de la Junta Directiva.

- Sueltos.
  Bienvenida al Dr. Antonio María Pineda, al regreso a Barquisimeto de su viaje de descanso.

Boletín Nº 55 (Año V Mes 6) del Hospital de Caridad (fechado 3-6-1893).
Contenido:
- Trabajo: *El secreto médico*, por el Dr. Antonio María Pineda Bujanda.

- Relación de entradas y salidas del mes de mayo.
  Relata los ingresos y egresos de pacientes a las Salas Vargas, Fernández y Arvelo.

- Movimiento de Tesorería del Hospital de Caridad en el mes de abril.
  El reporte, fechado 30-4-1893, es suscrito por Francisco Ramos H, Tesorero, y el Vo. Bo. de los Pbros. José Ignacio Bereciartu, 1er. Vocal, y Francisco Miguel Arráiz, Secretario de la Junta Directiva.

Boletín Nº 56 (Año V Mes 7) del Hospital de Caridad (fechado 3-7-1893).
Contenido:
- Trabajo: *La uretrotomía interna*, por el Dr. Antonio María Pineda Bujanda.

- Trabajo: *Fiebre amarilla*, por el Dr. Antonio María Pineda Bujanda.

- Carta del Secretario General del 1er. Congreso Médico Panamericano, Dr. Charles A L Raed, dirigida al Dr. Antonio María Pineda en su condición de Representante Oficial del Congreso en la ciudad de Barquisimeto, solicitando a las autoridades que designen delegados al mismo.
  La carta fue entregada al Presidente del Estado. El Congreso se realizará en septiembre de 1893. El comisión organizadora del Congreso, desde USA, nombró representantes en numerosas ciudades de país, entre ellos, los Drs. Antonio María Pineda Bujanda, para Barquisimeto, Rafael Rudecindo Fréitez Pineda, para Ciudad Bolívar (lo que parece ser un error de la comisión), y José María Rodríguez Garmendia, para el Tocuyo. Ninguno de ellos asistirá al Congreso.

- Relación de entradas y salidas del mes de junio.
  Relata los ingresos y egresos de pacientes a las Salas Vargas, Fernández y Arvelo.

- Movimiento de Tesorería del Hospital de Caridad en el mes de junio (parcial).

- Sueltos.
  Felicitación al periódico El Ateneo Médico, por inicio de actividades.

ADMINISTRACIÓN DEL BOLETÍN
Se designa como Administrador del Boletín del Hospital de Caridad al Sr. Lorenzo Álvarez, calígrafo y periodista, propietario de la Imprenta Álvarez, en la calle Libertador.

El Sr. Lorenzo Álvarez fue Secretario de la Junta de Beneficencia que construyó el Hospital en 1878. Es el 3er. (y último) administrador del Boletín. Sustituye al Sr. Flavio Echegaray (tipógrafo), administrador de los números 12 al 56, ambos inclusive, quién a su vez, sustituyó a Nicanor Pérez Heredia (números 1 al 11).

Boletín Nº 57 (Año V Mes 8) del Hospital de Caridad (fechado 3-8-1893).
Contenido:
- Trabajo: C*raneotomía*, por el Dr. Antonio María Pineda Bujanda. Descripción de un caso clínico intervenido en el Hospital.

Año V. Mes 8. | Barquisimeto: 3 de agosto de 1893. | Número 57.

BOLETIN
DEL HOSPITAL DE CARIDAD.

PERIODICO MENSUAL.

CRANEOTOMIA.

D. P. de Curarigua, sírvease, entró al Hospital el 19 de mayo retroprôximo, con una herida contusa, causada por una piedra, situada en la región anterior izquierda del cráneo, sobre la abolladura frontal, de cinco centímetros de longitud, más ó menos. Todas las partes blandas estaban divididas y el hueso se presentaba desnudo de su perióstio. Según informes, el enfermo no tuvo complicación hasta los siete días después del accidente; cuatro días después de estos accidentes entró al Hospital en un estado apoplético, con contracturas predominante del lado izquierdo, temblor y fiebre. Aumentando, cada vez más, la gravedad del enfermo, resolvimos á los cinco días de haber entrado al Hospital, practicar la craneotomía, con el propósito de levantar la parte del hueso que comprimía el cerebro y para dar salida al pus, aunque nuestro pronóstico era fatal. El diagnóstico fué: contusión del cerebro y meningo-encefalitis, con predominancia sobre las circunvoluciones motoras del hemisferio derecho.

El enfermo fué cloroformizado. Practicamos dos incisiones para levantar un colgajo triangular cuyo vértice correspondía á la herida y cuya base se dirigía hacia atrás: estas incisiones eran entre sí perpendiculares y la superior paralela á la línea media. Descubierta así, la superficie del hueso frontal, observamos una fractura que entre sus bordes había aprisionado algunas hebras de cabello: la hendidura figuraba una circunferencia que limitaba un círculo óseo ligeramente hundido, del tamaño de una moneda de cinco bolívares. Con la cizaya y el martillo de plomo hicimos la operación levantando el redon del óseo que comprimía el cerebro, limitándonos á esto, porque comprendimos que nada más hariamos en favor del enfermo, sin irnos adelante. En seguida aplicamos la cura antiséptica. La operación no influyó nada en la marcha de la meningo-encefalitis, su

Figura Derecha: Portada del Boletín Nº 57, donde aparece el reporte de la craneotomía realizada en el Hospital de Caridad.

Este mismo mes (agosto 1893) el Dr. Luis María Razetti Martínez realiza en Caracas la 2da. trepanación por un médico venezolano en la historia del País*, a un paciente con epilepsia postraumática por herida por arma de fuego. Por razones del destino, los Drs. Pineda y Razetti, ambos iniciados en el ejercicio profesional y la docencia universitaria en el Hospital de la Caridad de Barquisimeto, fueron los 1ros. médicos en realizar craneotomías en Venezuela.
*** Publicado como Razetti, L: *Del tratamiento quirúrgico de la epilepsia traumática.* Gaceta Médica de Caracas 2(6): 69-71, 1893.**

- Trabajo: *Medicinas patentadas*, por el Dr. Antonio María Pineda

Bujanda.

- Relación de entradas y salidas del mes de julio.
  Relata los ingresos y egresos de pacientes a las Salas Vargas, Fernández y Arvelo.

- Movimiento de Tesorería del Hospital de Caridad en los meses de junio (parcial) y julio.

- Sueltos.
  Agradecimiento al Presidente y al Secretario General del Estado por el aumento de la asignación al hospital.
  Agradecimiento al Jefe Civil y Militar y a su Secretario por el aporte para la construcción del pabellón quirúrgico.

Boletín Nº 58 (Año V Mes 9) del Hospital de Caridad (fechado 3-9-1893).
Contenido:
- Trabajo: *Obstrucción de la Uretra. Uretrotomía externa e interna combinadas*, por el Dr. Antonio María Pineda Bujanda. Descripción de un caso clínico intervenido en el Hospital.

- Trabajo: *Asistencia de los enfermos*, por el Dr. Antonio María Pineda Bujanda.

- Relación de entradas y salidas del mes de agosto.

- Movimiento de Tesorería del Hospital de Caridad en el mes de agosto.

ÚLTIMO NÚMERO DEL BOLETÍN DEL HOSPITAL DE CARIDAD
El 58 fue el último número del Boletín del Hospital de Caridad, que no continúa en forma abrupta (sin mensaje de despedida) por aparentes razones económicas. El Hospital no tendrá publicación propia hasta 1912, en que se creará el Boletín Científico. Para la fecha el Boletín tiene como director al Dr. Antonio María Pineda Bujanda y como administrador al Sr. Lorenzo Álvarez, en cuya imprenta se imprime.

Como hecho curioso, en setiembre 1993 deja de publicarse el Boletín del Hospital de Caridad, fundado por la Directiva del Hospital de Caridad de Barquisimeto presidida por el Dr. Luis María Razetti Martínez, y en abril 1993 se inicia la publicación de la Gaceta Médica de Caracas, a su vez fundada por el mismo Dr. Razetti.

CIRCULACIÓN INTERNACIONAL DEL BOLETÍN
El Boletín del Hospital de Caridad fue enviado por el Dr. Pineda a las principales bibliotecas difusoras del saber médico mundial de la época, entre ellas La Universidad de París (Francia) y la Oficina del Cirujano General (USA)*.

*** En el Index-catalogue of the Library of the Surgeon-general's Office US Army, Washington DC 1.907, reporta (pág. 932) como periódicos médicos existentes el Boletín del Hospital de Caridad, de Barquisimeto Volumen 1 Nº 1-12, Septiembre 1888 – Agosto 1889.**
El Boletín del Hospital de Caridad, de Barquisimeto; La Unión Médica, de Caracas; La Unión Dental, de Valencia; Gazeta Médica, de Caracas; Ciudad Bolívar Médico, de Ciudad Bolívar; y Clínica de los Niños Pobres, de Caracas; son los únicos periódicos médicos de Venezuela existentes en la Librería a la fecha.

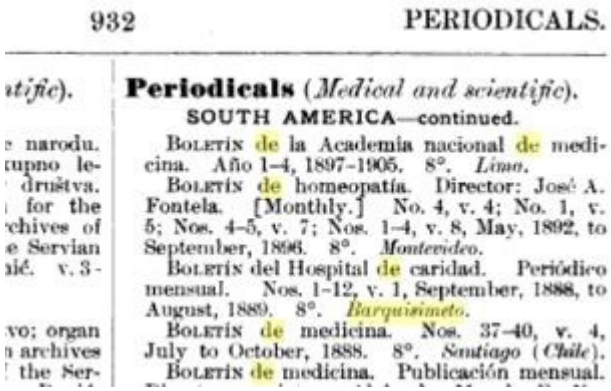
932 PERIODICALS.

Periodicals (*Medical and scientific*).
SOUTH AMERICA—continued.

Boletín de la Academia nacional de medicina. Año 1–4, 1897–1905. 8°. *Lima.*
Boletín de homeopatía. Director: José A. Fontela. [Monthly.] No. 4, v. 4; No. 1, v. 5; Nos. 4–5, v. 7; Nos. 1–4, v. 8, May, 1892, to September, 1896. 8°. *Montevideo.*
Boletín del Hospital de caridad. Periódico mensual. Nos. 1–12, v. 1, September, 1888, to August, 1889. 8°. *Barquisimeto.*
Boletín de medicina. Nos. 37–40, v. 4, July to October, 1888. 8°. *Santiago (Chile).*
Boletín de medicina. Publicación mensual.

Figura derecha: Reporte de la Librería del Cirujano General de USA sobre el Boletín del Hospital de Caridad. 1907.

TRABAJOS ORIGINALES PUBLICADOS POR EL DR. PINEDA EN EL BOLETÍN DEL HOSPITAL DE CARIDAD.

Todos los historiadores, al narrar la vida y obra del Dr. Pineda hacen referencia al Boletín y a los numerosos trabajos publicados de su autoría en el mismo.

1 *Sondas esofágicas vegetales*; Nº 2, Oct. 1888
2 *El Crup*; Nº 3, Nov. 1888
3 *Quistes Sebáceos*; Nº 3, Nov. 1888
4 *De la percusión del tórax*; Nº 4, Dic. 1888
5 *Parálisis consecutivas a difteria*; Nº 4, Dic. 1888
6 *De la compresión*; Nº 4, Dic. 1888
7 *De la Hemorragia en la Talla Perineal en el Hombre*; Nº 4, Dic .1888
Trabajo de grado original en francés, traducido por Rafael Rudecindo Fréitez Pineda, que se publica por capítulos en varios números del Boletín (del 4 al 14).
8 *Cute o Carate; Nº 7*, Mar. 1889.
9 *Del modo de enseñar puesto en practica en el Colegio Federal de 1ra Categoría de Barquisimeto y de la reforma de los estudios médicos;* Nº 11, Jul. 1889
10 *Fiebre Amarilla*; Nº 24, Jul. 1890
11 *De la Obstetricia. Del Cornezuelo de centeno*; Nº 25, Ago. 1890
12 *De las aguas potables de Barquisimeto*; Nº 26, Sep. 1890
13 *Lóbulos de los pulmones*; Nº 27, Oct. 1890
14 *Consideraciones sobre el tratamiento de la Fiebre Amarilla*; Nº 28, Nov 1890
15 *Un caso de Fiebre Amarilla*; Nº 29, Dic. 1890
16 *Una observación* (relato de un caso atípico de paludismo); Nº 30, Ene 1891
17 *Autopsia de una paralítica general*; Nº 30, Ene. 1891
18 *El secreto médico*; Nº 55, Jun. 1893
19 *La uretrotomía interna*; Nº 56, Jul. 1893
20 *Fiebre amarilla*; Nº 56, Jul. 1893
21 C*raneotomía*; Nº 57, Ago. 1893
22 *Medicinas patentadas*; Nº 57, Ago. 1893
23 *Obstrucción de la Uretra. Uretrotomía externa e interna combinadas*; Nº 58, Sep 1893
24 *Asistencia de los enfermos*; Nº 58, Sep. 1893

Se publican en el Boletín 3 trabajos sin firma, no sabemos si originales o reproducidos, que algunos cronistas atribuyen al Dr. Pineda (quizás por publicarse en el Boletín), pero que no hemos encontrado evidencia escrita que lo afirme o lo niegue. Los trabajos son:
1 *El pobre* (fragmentos), cuento corto; Nº 12, Ago. 1889.
2 *Un caso curioso*; Nº 27, Oct. 1890
3 *Medicamentos para combatir las anomalías de los ojos*; Nº 36, Jul .1891

ADENDO:

FLAVIO ECHEGARAY, ADMINISTRADOR DEL BOLETÍN DEL HOSPITAL DE CARIDAD Y SU AFICIÓN MUSICAL.

Flavio Echegaray, 2do. administrador histórico del Boletín del Hospital de Caridad, además de tipógrafo e impresor, es un destacado músico, miembro de la Banda Marcial del Estado. Entre otros, formó parte como violinista al grupo musical «San Simón» (llamado Banda y luego Orquesta) fundado y dirigido por el músico Félix Simón Sánchez Durán en 1890, que funcionará hasta finales del siglo XIX.

Figura superior: «Orquesta» San Simón. De pie, extremo derecho, Flavio Echegaray, administrador del Boletín del Hospital de Caridad. También de pie, extremo izquierdo, Ramón Mavare (trompetista), quien luego será (1899) epónimo de la Banda Mavare. Sentado al frente, con la trompeta: Félix Simon Sánchez Duran, fundador y director del grupo.

Flavio Echegaray, Ramón Mavare y Félix Simón Sánchez han sido frecuentes participantes en las jornadas musicales organizadas por la familia Pineda para recolectar fondos para el Hospital.

BIBLIOGRAFÍA MENCIONADA EN EL TEXTO:

Alvarez Torrealba, Eduardo (“Pepe Coloma”). *Nuevos errores del Dr. L. Razetti: artículos de controversia científico religiosa dedicados al Dr. R. Fréitez Pineda*”. Imprenta Progreso, Barquisimeto 1905.

Angulo Arvelo, Luis Alejandro. *Resumen Cronológico de la Historia de la Medicina en Venezuela.* 2da. Ed. Ediciones OBE-UCV, Caracas 1979, Cap. III.

Ceballos Garzón, R A Segundo. *Del Hospital de Caridad al Hospital Central de Barquisimeto 1880-1954*. Editorial Horizonte C.A., Barquisimeto 2008.

Junta de Fomento Acueducto de Barquisimeto (Ed.). *Historial de la Construcción e Inauguración del Acueducto de Barquisimeto.* imprenta R. Escobar, Barquisimeto 1890.

Razetti, Luis. *Del tratamiento quirúrgico de la epilepsia traumática.* Gaceta Médica de Caracas 2(6): 69-71, 1893.
- - *Enseñanza Clínica.* Gaceta Médica de Caracas 3(16): 145-147, 1895.

Rodríguez, Luis. *Contribution a l'tudieu du sarcome de la parotide (Sarcome pur)*. G Steinheil Editeur, París 1890.

Rodríguez Rivero, Plácido Domingo. *Historia Médica de Venezuela hasta 1900.* Parra León Hermanos Editores, Caracas 1931.

United States Army (Ed.) *Index-catalogue of the Library of the Surgeon-general's Office*, Government Printing Office. Washington DC 1907.

SIGUIENTE:
Capítulo 6. Segundo Hospital de Caridad (III) 1901 -1908
ANTERIOR:
Capítulo 4. Segundo Hospital de Caridad (II) 1884 -1900

COMENTARIOS Y OBSERVACIONES: hcamp-historia@mailfence.com