CAPÍTULO 6

EL SEGUNDO HOSPITAL DE CARIDAD (III) 1901 – 1908.

El Hospital sin Escuela de Medicina. La participación de los médicos en las actividades de la ciudad. Las Ferias Industriales. Los inventos del Dr. Pineda. La Academia Nacional de Medicina. Incorporación de nuevos médicos. La Cámara de Comercio, el Colegio Inmaculada Concepcion y la visita de la Divina Pastora. Se gesta la idea de un nuevo hospital para la ciudad.

1901

Autoridades locales:
Presidente del Estado Lara: Gral. Juan Bautista Blanco, hasta abril;
Gral. y Dr. (Abg.) Rafael María González Pacheco.
Por decreto el Estado Barquisimeto cambia su nombre a Estado Lara.

Médicos de Ciudad: Drs. Juan Alberto Olivares Silva (Concepción) y José Isidoro Arroyo (Catedral).

OBISPADO DE BARQUISIMETO
El Gral. José Cipriano Castro Ruíz nombra (Decreto del 14-1-1901) al Pbro Dr. Ramón A González, cura de Petare, Caracas, como Obispo de la Diócesis de Barquisimeto, cargo vacante por fallecimiento del titular: Mons. Dr. (Teo.) Gregorio Rodríguez y Obregón, en 1900 (desde entonces gobierna la Diócesis el Pbro. Dr. Aguedo Felipe Alvarado Liscano en calidad de Vicario General).

Como hecho curioso, el nombramiento nunca fue aceptado por las autoridades eclesiásticas, y la ciudad no tendrá Obispo titular hasta 1910, cuando es designado Mons. Dr. (Teo.) Águedo Felipe Alvarado Liscano.

SEMINARIO SANTO TOMÁS DE AQUINO
Se radica en Barquisimeto (enero 1901) el Dr. Eladio Arístides Del Castillo Hernández, asumiendo el cargo de profesor del Seminario Santo Tomás de Aquino.

El Dr. Del Castillo culminó sus estudios para Doctor en Ciencias Médicas en la UCV el 20-12-1891, pero por razones políticas de la época, el titulo no le fue entregado hasta el 14-10-1893 (en los archivos de la UCV figura como Doctor egresado en 1891), para luego egresar también como Farmacéutico UCV 1896. Viene de Yaritagua, donde fue co fundador del Hospital San Antonio y era profesor del Colegio Federal de Varones de 2da. Categoría Bolívar (del cual fue rector, lapso 1896-98), que fue cerrado por el Gobierno Nacional, por lo que se muda para Barquisimeto como profesor del Seminario Santo Tomas de Aquino* (luego Seminario Divina Pastora). Luego será profesor y director del Colegio Federal de Varones, redactor del Boletín Científico del Hospital y profesor del Colegio Inmaculada Concepción.

*** El Seminario Santo Tomas de Aquino fue fundado el 27-1-1901 por el Pbro. Br. José Domingo Martínez, con 16 alumnos, en el antiguo Convento San Francisco, al lado de la Catedral (Templo de San Francisco). Profesores iniciales: Pbro. José Domingo Martínez (Rector), Pbro. Agustín H Álvarez, Dr. Eladio Arístides Del Castillo Hernández y Br. Jonás Carrasco.**

Aunque el Dr. Del Castillo nunca ejercerá en el Hospital (ni tampoco como médico privado), detentando solo cargos oficiales de carácter sanitario administrativo, se involucrará con médicos del Hospital en numerosas actividades docentes y científicas, especialmente con los Drs. Antonio María Pineda Bujanda y Rafael Rudecindo Fréitez Pineda, incluyendo la redacción del Boletín Científico.

UCV: EXPULSIÓN DE ESTUDIANTES DE MEDICINA

Decreto del 9-3-1901 por el Gral. José Cipriano Castro Ruíz (Título oficial: Gral. en Jefe de los Ejércitos de Venezuela y Presidente del Poder Ejecutivo Nacional), refrendado por el Ministro de Instrucción Pública: Dr. (ing. y Abg.) Félix Quintero Paz Castillo, donde se expulsa definitivamente de la UCV a los estudiantes de medicina Miguel Antonio Castillo Amengual[1] y Felipe Guevara Rojas[2] (entre una lista de 23 más de diferentes facultades) y se prohíbe su ingreso a otra Universidad o Colegio Nacional.

Decreto:

Artículo 1º Los estudiantes Demóstenes Trujillo, M. Castillo Amengual, Francisco Macías, M. Padrón Silva, R. Melo Landaeta, Angel Rivero, Oscar García Uslar, Juan Liscano, A. J. Calcaño Herrera, Pablo R. Coello, Felipe Guevara Rojas, Pedro González, Angel Mª Aguado, Pedro Reyes Gordon, M. Márquez R., P. N. Carranza, J. Muñoz Rueda, M. Heredia Alas, H. Pérez Matos, G. Galleti, F. G. Yanes, J. M. Iturbe, G. García Uslar y J. C. Schiaffino, sobre quienes versan los informes arriba dichos, serán inmediata y definitivamente expulsados de la Universidad Central de Venezuela.

Artículo 2º Conforme al artículo 155 del Código de Instrucción Pública, no deberán ser admitidos dichos estudiantes en ninguna otra Universidad y en ningún otro Colegio Nacional del país.

Figura derecha: Parte del decreto de expulsión de estudiantes de la UCV en 1901.

El decreto fue seguido por otro (del 11-3-1901), ordenando la clausura temporal de la UCV ante los desordenes públicos de los estudiantes protestando contra el gobierno, y por una Resolución del Ministerio de Instrucción Pública (12-3-1901) suspendiendo el pago del presupuesto de la Universidad Central.

Luego, este mismo año, otro decreto (20-5-1904) ordena reabrir la Universidad Central, y finalmente, en Decreto del 27-5-1901 se autoriza a los estudiantes expulsados en marzo a reincribirse en la Universidad. Los decretos pueden leerse en el libro: *Recopilación de Leyes y Decretos de Venezuela*. Tomo XXIV. Imprenta Nacional, Caracas 1904; págs. 95, 96, 100, 195 y 272.

[1] Reingresará a la UCV en septiembre, de donde egresará como Dr. en Ciencias Médicas en 1904, ingresando como médico al Hospital de Caridad de Barquisimeto

[2] Reingresará a la UCV, donde se graduará de Dr. en Ciencias Médicas (17-5-1902), viajando seguidamente a Francia y Alemania (becado por el Gobierno Nacional*) para perfeccionar estudios en Anatomía Patológica y Embrionaria. Luego será rector de la UCV y el ministro de Instrucción Pública, que otorgará la revalida al título de Dr. en Medicina del Dr. Antonio María Pineda Bujanda.
*** Resolución (28-11-1903) del ministro de Instrucción Pública Dr. Eduardo Blanco Acevedo.**

PRESIDENCIA DEL ESTADO PORTUGUESA

El Dr. Manuel Fréitez Meireles es designado presidente encargado del Estado Portuguesa, con sede en Araure.

Es el 1er. médico egresado del Colegio Federal de 1ra. Categoría de Barquisimeto en alcanzar la presidencia de un Estado de la República.

CÁMARA DE COMERCIO DEL ESTADO LARA

Se funda (Acto de Instalación: 12-3-1901) la Cámara de Comercio del Estado Lara. 1ra. directiva: Presidente Sr. Eduardo Lindheimer Hass[1]; Vicepresidente: Sr.: José A Greson; Tesorero: Far. Francisco Antonio Bolaños (gerente de las Boticas Olivares)[2]; Secretario: Lic. (Abg.) Manuel E Silveira Huizi (apoderado del Ferrocarril Bolívar); Vocales: W Matzen (Gerente de Blohm & Cia.), Arístides Braschi (socio Almacenes Hermanos Braschi) y B Lange (socio Ferretería Goetz y Lange); Suplentes: B Lefant, Federico E Ramos, (dueño de la Tienda La Exposición, miembro de la Junta Directiva del Hospital), Moisés Sócrates Salas Baíz (luego Miembro de la Junta de Fomento que construirá el nuevo Hospital), Nicanor Linares R y Felipe Andonaegui.

[1] Eduardo Lindheimer Hass gestionó la traída de las Hnas. de San José de Tarbes para el Hospital de Caridad, socio de Isidoro Loeb en el Bazar Francés, el cual a su vez, fue miembro de la Junta de Beneficencia del Hospital. Además de su participación en el desarrollo del Hospital será cofundador del Colegio La Salle (1913).

[2] Francisco Antonio Bolaños, farmacéutico UCV 1879, es regente de las Boticas Olivares en Barquisimeto. Luego, al presentar los hermanos Olivares dificultades económicas, adquirirá la empresa, conservando su nombre comercial. Se especula que no le cambia el nombre a la empresa (con su nombre, como era costumbre de la época), por el prestigio nacional que esta había adquirido por los medicamentos creados por su fundador el Fta. Juan Antonio Olivares, cuyos patentados, presentados en varias exposiciones internacionales, se venden en todo el país.

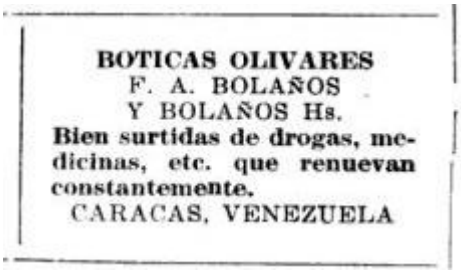
BOTICAS OLIVARES
F. A. BOLAÑOS
Y BOLAÑOS Hs.
Bien surtidas de drogas, medicinas, etc. que renuevan constantemente.
CARACAS, VENEZUELA

Figura derecha: Aviso de las Boticas Olivares en 1918, cuyos nombres comerciales son FA Bolaños (antes JA Olivares, Calle Libertador) y Bolaños Hnos (antes Olivares Hnos, Calle del Comercio). Se publica en: Guía Comercial Pan Americana 1916 – 1917, Nueva York (pág. 525). Nótese el error radicando las boticas en Caracas.

BOTICA OLIVARES
DE BOLAÑOS HERMANOS
A CARGO DEL
DOCTOR CRUZ RAMIREZ
Equidad y esmero en el despacho.
Surtido constantemente renovado.
BARQUISIMETO
Calle del Comercio, número 131.

Botica Olivares
DE
FRANCISCO A. BOLAÑOS
Está siempre bien surtido de drogas y medicinas que renueva constantemente de Europa y los Estados Unidos, por lo que puede vender siempre las últimas novedades de la industria a precios sumamente bajos. Y asimismo artículos de escritorio, pinturas, etc. etc. Se preparan y venden las medicinas domésticas de Juan Antonio Olivares.
Calle del Libertador Nº 46, 48
Esquina del Palacio de Gobierno.
BARQUISIMETO

Figuras superior y derecha: Propaganda de las 2 Boticas Olivares en Barquisimeto, publicada en 1915, donde aún se mantiene la alusión a los medicamentos del Fta. Juan Antonio Olivares (puede verse en Manuel Liscano. *Barquisimeto*. Tipografía América, Barquisimeto. Edición 1915; págs. 16 y 18).

Juan Antonio Olivares fue miembro de la Junta de Fomento constructora del 2do. Hospital de Caridad (1877-78), padre del Dr. Juan Alberto Olivares Silva, ex médico del Hospital de Caridad y ex profesor de la Facultad de Medicina del Colegio Federal de 1ra. Categoría, a la fecha Médico de Ciudad desde 1893. En la botica de la calle Libertador, regentada por Juan Antonio Olivares, fue donde trabajó (1875-78) Lisandro Alvarado Marchena antes de iniciar sus estudios de medicina.

La Cámara se funda a partir de una Junta Organizadora creada en 1898 por iniciativa del Sr. Federico E Ramos, presidida por Eduardo Lindheimer Hass y actuando como secretario el Lic. (Abg.) Eliodoro Pineda Bujanda, todos además, ex miembros de la Junta de Beneficencia del Hospital. El relato histórico puede leerse en: Raúl Azparren. *Fundación y reinstalación de la Cámara de Comercio del Estado Lara*. Tipografía Vogue. Barquisimeto 1981.

ASILO SAGRADO CORAZÓN DE JESÚS

Llega a Barquisimeto (11-4-1901) desde Caracas, el Pbro. Santiago Florencio Machado Oyarzabal (fundador de la Congregación), la Hna. Inocencia (Superiora de la Congregación Hermanitas de los Pobres) y el personal para instalar en la ciudad un nuevo asilo denominado: Asilo del Sagrado Corazón de Jesús.

El Asilo se instaló en la calle Ayacucho Nº 28 (cruce con calle Sucre, hoy día carrera 18 con calle

21, esquina SO), en la edificación reconstruida después del terremoto de 1812 para ser usada como cárcel, conocida en la ciudad como «cárcel vieja», desocupada desde que la cárcel fue mudada para una nueva edificación llamada «Las Tres Torres» (construida en 1896 en el gobierno del Gral. Aquilino José Juárez Rumbos).

El asilo, cuya instalación y funcionamiento contó con el apoyo de la Cámara de Comercio del Estado Lara (1ra. obra de servicio público apoyada por dicha Cámara en su historia), funcionará luego como el «2do. hospital de Barquisimeto», con médico contratado y sala para cirugía, donde se realizarán intervenciones quirúrgicas pioneras en la ciudad.

Figura inferior: fachada de la cárcel de Barquisimeto (fotografía: del Cojo Ilustrado 1893), edificación cedida por el gobierno estatal para instalar el asilo de desamparados.

CÁRCEL DE BARQUISIMETO

PRESIDENCIA DEL ESTADO LARA

Se designa (Decreto del 15-4-1901) al Gral. y Dr. (Abg.) Rafael María González Pacheco como Presidente Provisional del Estado Lara. Uno de sus primeros actos administrativos fue reacondicionar el Colegio Federal de 1ra. Categoría de Barquisimeto, cuyo edificio el mandatario anterior (Gral. Juan Bautista Blanco), convirtió en cuartel. Para darle importancia al hecho, celebró un acto literario que él mismo presidió.

Al Gral. González Pacheco se le reconoce como uno de los gobernantes mas activos en el desarrollo de la ciudad. En un folleto posterior titulado *Homenaje al Gral. Rafael González Pacheco*, por el Dr. Miguel Castillo Amengual. Imprenta Nacional, Caracas 1911; en relación a su actuación como gobernante del Estado (período 1901-03) se señala que:

" … reorganizó el Hospital de Barquisimeto, entregando una suma para su mantenimiento, efectuó reparaciones en las calles y el puente "Bolívar", construyó el puente de acero sobre el río cerca de Yaritagua, reparó el camino de Cabudare a Barquisimeto y realizó el Primer Concurso Publico Industrial de Lara".

El Comandante de Armas del Gral. Rafael María González Pacheco, es el también miliciano y Dr.

Rafael Carrillo Heredia, quien había iniciado estudios de medicina en el Colegio Federal de Barquisimeto y luego fue compañero de estudios y de graduación del Dr. Julio Segundo Álvarez García, en la UCV. Años después se establecerá en Quíbor, donde ejerce la medicina y será Jefe Civil.

MATRIMONIO RODRÍGUEZ RIVERO – MAGGI BATALLINI
Se realiza (17-4-1901) el matrimonio del Dr. Plácido Daniel Rodríguez Rivero (24 años) con la Srta. Egilda Maggi Batallini.

El Dr. Rodríguez Rivero es cirujano accidental (por el Dr. Antonio María Pineda Bujanda) del Hospital de Caridad y médico y cirujano titular del Asilo Sagrado Corazon de Jesús.

COLEGIO VENEZUELA
El Gobierno Nacional autoriza (Resolución del 30-5-1901) al Colegio Venezuela de Barquisimeto, por petición de su director Dr. Ramón Esteban Gualdrón, para dictar cursos de Filosofía y Preparatorio. Ministro de Instrucción Pública: Dr. (Ing. y Abg.) Félix Quintero Paz Castillo.

La Resolución puede leerse en el libro: *Recopilación de Leyes y Decretos de Venezuela*. Tomo XXIV. Imprenta Nacional, Caracas 1904; pág. 279.

El Dr. Ramón Esteban Gualdrón funda y dirige la revista *Ciencias y Letras / Órgano del Colegio Venezuela*, del cual es también director-redactor.

La revista, de carácter educativo, es gratis y circulará hasta 1911 (último número conocido: Nº 119, 30-4-1911).

1902

Autoridades locales:

Presidente del Estado Lara*: Gral. y Dr. (Abg.) Rafael María González Pacheco.
Dr. (Abg.) Leopoldo Torres Heredia (Presidente Encargado).

*** Durante 1902 y 1903 el Estado Lara estuvo en manos de los rebeldes de la Revolución Libertadora; en Barquisimeto y sus alrededores, se llevaron a cabo numerosas batallas entre las fuerzas del gobierno y los rebeldes, incluyendo la expulsión del Gral. González Pacheco de la ciudad. El Gral. Manuel Antonio Matos designó al Gral. Jacinto Fabricio Lara Urrieta como Presidente Revolucionario del Estado. además fueron autoridades locales los Generales Juan José Perera (Presidente encargado del Estado) y Miguel Felipe Bernal (Jefe Político y Militar), aunque el titular oficial (constitucional) es González Pacheco hasta junio 1903.**

Médicos de Ciudad: Drs. Juan Alberto Olivares Silva (Concepción) y José Isidoro Arroyo (Catedral).

Poco se conoce de las actividades del Hospital de Caridad durante este período de guerra civil. Se reseña que el Dr. Plácido Daniel Rodríguez Rivero, médico del Hospital, participó activamente como integrante de la Revolución Libertadora. En las crónicas sobre las Hnas. de San José de Tarbes en Barquisimeto, se señala que "... *les tocó asistir a heridos y moribundos en la guerra civil de 1.902*...", presumiblemente en el Hospital, su sitio de trabajo.
También destaca este año el nombramiento de una «Comisión Mediadora» conformada por el Pbro. Aguedo Felipe Alvarado Liscano, vicario de la Diócesis (obispo encargado) y los Srs. Eduardo Lindheimer Hass y Federico E Ramos, presidente y vocal de la Cámara de Comercio (los 3 han sido miembros de la Junta Directiva del Hospital de Caridad en diferentes fechas), quienes lograron un acuerdo con los jefes militares en conflicto para retirar los fracotiradores de las iglesias y evitar el saqueo de comercios por los soldados, al avanzar o retroceder dentro de la ciudad, lo que disminuyó el número de heridos y muertes en la misma.

UCV: EXÁMENES A ESTUDIANTES DE MEDICINA

El Congreso Nacional mediante Decreto (31-3-1902) autoriza a un grupo de 34 estudiantes de medicina de la Universidad Central a rendir colectivamente los exámenes de las asignaturas del 5to. y 6to. Años, en el lapso Febrero – Julio 1903.

Entre los autorizados están los Brs. Simón Linares Viloria y Miguel Castillo Amengual quienes luego serán destacados profesionales en los Hospitales de Caridad y La Caridad de Barquisimeto. El Decreto puede leerse en el libro: *Recopilación de Leyes y Decretos de Venezuela*. Tomo XXV. Imprenta Nacional, Caracas 1904; pág. 48.

COLEGIO DE MÉDICOS DE VENEZUELA

El Congreso Nacional decreta (10-5-1902) la creación del Colegio de Médicos de Venezuela. Ejecutese por el Presidente de la República (14-5-1902) Gral. Cipriano Castro Ruiz, refrendado por los Ministros de Relaciones Interiores (Dr. Rafael Rómulo López Baralt) y de Instrucción Pública (Dr. Rafael Montserrate).

El Decreto de creación y las resoluciónes posteriores otorgándole franquicia postal (Ministerio de Fomento, 17-7-1902) y Reglamentos y Estatutos (Ministerio de Instrucción Pública, 12-12-1902) pueden leerse en el libro: *Recopilación de Leyes y Decretos de Venezuela*. Tomo XXV. Imprenta Nacional, Caracas 1904; págs. 102, 239 y 273.

Como hecho curioso no se reporta que algún médico del Hospital de Caridad de Barquisimeto haya sido miembro del Colegio de Médicos de Venezuela, a pesar de las circunstancias favorables a ello:

- **El autor del proyecto del Colegio de Médicos (aprobado por el Congreso sin modificaciones) fue el Dr. Luis Razetti Martínez, quien fue el 1er. director del Hospital de Caridad de Barquisimeto y profesor de Medicina del Colegio Federal, y por lo tanto, amplio conocedor de los médicos ejerciendo en la ciudad.**
- **La amistad entre el Ministro López Baralt y el director del Hospital Pineda Bujanda: ambos**

estudiaron juntos en la Universidad de París desde 1875, egresando el mismo año (1880).

HOSPITAL SAN ANTONIO DE CARORA

Se funda (19-5-1902) en Carora en casa alquilada el Hospicio San Antonio de Padua, por iniciativa de los Pbros. Br. Lisimaco Arturo Gutiérrez Meléndez[1] y Carlos Zubillaga Perera, regentado por la Congregación Hermanitas de los Pobres. Sus 1ros. médicos (ad honoren) fueron los Drs. Ignacio Bernardo Zubillaga Perera (Dr. en Medicina UCV 1899) y Julio Segundo Álvarez García[2], y 1ra. directora - ecónoma: Sor Regalada de San José. Medicamentos donados por el Fta. Jacobo José Curiel Meléndez, dueño de la botica La Americana.

[1] Ya había fundado (22-7-1900) una institución de caridad, denominada «Pan de San Antonio», dedicada a atender enfermos, cuyos fondos e implementos fueron trasladados al nuevo Hospicio, de ahí que muchos historiadores señalan el año de 1900 como la fundación del Hospital San Antonio de Carora.

[2] Alumno del Colegio Federal de 1ra. Categoría de Barquisimeto e Interno del Hospital Vargas de Caracas en el Servicio del Dr. Pablo Acosta Ortiz, al obtener el título de Dr. en Ciencias Médicas UCV 1-10-1897*, se radica en Carora donde ejercerá hasta 1906.

*** Compañero de promoción de los Drs. Pedro Nolasco Pereira, Placido Daniel Rodríguez Rivero y Juan Bautista Sáez Carrillo, todos los cuales serán luego médicos del Hospital de Barquisimeto en diferentes épocas.**

LIBRO FARMACOPEA VENEZOLANA

Resoluciones del Ministerio de Instrucción Pública (3-6-1902) aprobando como textos en las universidades de la República los libros del Dr. Francisco Antonio Rísquez: *Farmacopea Venezolana* y *Manual de Medicina Legal*. Ministro Dr. Rafael Monserrate.

Las Resoluciones pueden leerse en el libro: *Recopilación de Leyes y Decretos de Venezuela*. Tomo XXV. Imprenta Nacional, Caracas 1904; pág 223.

BOLETÍN DEL HOSPITAL DE CARIDAD

Se publica el Index-Catalogue of the Library of the Surgeon General's Office. United States Army USA. Government Printing Office. Washington 1902. En él se señala (Vol VII, pág. 326) la existencia del Vol 1 (Nº 1-12) 1888-9 del Boletín del Hospital de Caridad de Barquisimeto. (Venezuela, S. A.).

La Biblioteca del Cirujano General de USA es la mas extensa a nivel mundial para la época. A la fecha comprende 142.454 volúmenes y 238.772 panfletos, de todas partes del mundo. La existencia del Boletín en esta biblioteca es producto del esfuerzo del Dr. Pineda en enviarlo a los 2 centros científicos dominantes de su tiempo: París (Francia) y Washington (USA).

OBITUARIO, año 1902:

- **Dr. Maximiliano Álamo Dávila**, 32 años (21-11-1869 al 29-10-1902), egresado de la Facultad de Medicina del Colegio Federal de 1ra. Categoría (2da. promoción, 1894). Aunque no fue funcionario del Hospital de Caridad, fue desde estudiante activo colaborador en las veladas artístico – musicales recolectoras de fondos para el Hospital, junto a sus hermanos: Juan Manuel de Jesús, Antonio José, Lola Dolores, Berenice y Rosa Amelia Álamo Dávila.

1903

Autoridades locales:
Presidente (Revolucionario) del Estado Lara: Gral. Jacinto Fabricio Lara Urrieta, hasta abril;
Presidente (Constitucional) del Estado Lara: Gral. (Dr. Abg.) Rafael María González Pacheco, hasta junio;
Dr. (Abg.) Leopoldo Torres Heredia (Presidente Encargado).

El Gral. González Pacheco deja la presidencia del Estado Lara el 2-6-1903, por ser designado presidente del Estado Carabobo, cargo que ejercerá por pocos meses para, en 1904, regresar a Barquisimeto como Comandante de Armas del Estado Lara. Luego, en enero de 1905, asumirá de nuevo como presidente del Estado Lara, falleciendo en el cargo (Diciembre 1905).

Médicos de Ciudad: Drs. Juan Alberto Olivares Silva (Concepción) y José Isidoro Arroyo (Catedral).

COLEGIO MUNICIPAL DE DUACA
El Dr. Hilarión Seijas Bereciartu, egresado de la 1ra. promoción de médicos del Colegio Federal de 1ra. Categoría de Barquisimeto, funda y dirige el Colegio Municipal, 1er. Colegio de Duaca en toda su historia.

Para la fecha, el Dr. Seijas también ejercía como médico en Duaca. Producto de su estancia como profesor del Colegio Municipal, publicará (1904) la obra *Primeras nociones de aritmética*. Luego, el 1-8-1904 se creará la Escuela Federal de Varones y el 26-8-1904 la Escuela Estadal de Hembras, 1ras. escuelas públicas de esta ciudad.

HOSPITAL SAN ANTONIO DE CARORA
El Dr. Julio Segundo Álvarez García realiza en el Hospital San Antonio de Padua en Carora, por 1ra. vez en el Estado Lara (y por 1ra. vez con éxito en Venezuela), una histerectomía vaginal por inversión uterina crónica.

COLEGIO FEDERAL DE VARONES DE PRIMERA CATEGORÍA
Se designa a los médicos Drs. Martín Alvizú Seekatz[1], Rector, e Hilarión Seijas[2], Vicerector, del Colegio Federal de 1ra. Categoría, en sustitución de los Drs. José Isidoro Arroyo y Plácido Daniel Rodríguez Rivero, quienes continúan como médicos del Hospital.

[1] **Egresado de la 2da. promoción de médicos del Colegio Federal; al momento de ser nombrado Rector, era Cirujano Mayor del Ejercito y Jefe Civil y Militar de Barquisimeto, posiciones que deja para asumir el Rectorado.**

[2] **Egresado de la 1ra. promoción de médicos del Colegio Federal, fue profesor de la Facultad de Ciencias Médicas y director del Colegio Municipal de Duaca.**

COLEGIO NACIONAL DE VARONES
Resolución (16-9-1903) del Ministerio de Instrucción Pública fijando el presupuesto mensual para el Colegio Nacional de Varones de Barquisimeto. Ministro: Dr. Eduardo Blanco Acevedo.

Figura derecha: Resolución fijando presupuesto mensual al Colegio Nacional de Varones de Barquisimeto tomada del libro: *Recopilación de Leyes y Decretos de Venezuela*. Tomo XXVI. Imprenta Nacional, Caracas 1905; pág 178.

Estados Unidos de Venezuela.—Ministerio de Instrucción Pública.—Dirección de Instrucción Superior, de Estadística y Contabilidad.—Caracas: 16 de setiembre de 1903.—93º y 45º

Resuelto:

Por disposición del Presidente de la República, se fija en mil bolívares [B 1.000] el presupuesto mensual del Colegio Nacional de Varones de Barquisimeto, distribuidos así:

El Rector	B	400,
El Vicerrector		200,
Dos Catedráticos, á B 80 cada uno		160,
El Portero		100,
Alquiler de casa		120,
Gastos de escritorio . .		20,
Total	B	1.000.

Comuníquese y publíquese.

Por el Ejecutivo Nacional,

EDUARDO BLANCO.

El Colegio Nacional de Varones de Barquisimeto funciona integrado con el Colegio Federal de 1ra. Categoría del Estado Lara y sus autoridades (Rector y Vice-rector) son las mismas, sin embargo el Colegio Federal no recibe presupuesto para educación superior desde 1901, funcionando solo con educación media y normalista. Nótese que aunque el Colegio dispone de casa propia (comprada en 1888), esta aún no está reparada después de

los destrozos de la revolución de 1900, por lo que funciona en casa alquilada.

PERIÓDICO EL LIBERAL
Se publica el periódico El Liberal, de carácter político, dirigido por el Dr. Miguel Antonio Castillo Amengual.

El Dr. Amengual culminó sus estudios de medicina en la UCV y, en medio de la reforma universitaria de 1903, está en proceso de recibir el título de Dr. en Ciencias Médicas, después de lo cual se incorporará (1904) como médico al Hospital de Caridad de Barquisimeto.

FERIA EXPOSICIÓN DE BARQUISIMETO
Se realiza (noviembre) la Feria Exposición de Barquisimeto 1903. Entre los miembros de la comisión organizadora están los Drs. Antonio María Pineda Bujanda y Simón Wohnsiedler Moran, también funcionarios del Hospital de Caridad. Durante la feria se realiza el *Primer Concurso Público Industrial* del Estado Lara.

Esta Feria Exposición y su Concurso Público Industrial de Lara se consideran como el origen de la actual Feria de Barquisimeto. Es seguida, en 1905, por la 2da. Exposición Industrial del Estado Lara, organizada por el gobernador Dr. (Abg.) Leopoldo Torres Heredia. Posteriormente se construirán unas instalaciones específicamente para la feria en Tarabana, hoy día calle 12 con carrera 17. Al concluir la Feria de 1940, las instalaciones serán destinadas al Sanatorio Antituberculoso (1947), el cual luego se convertirá en Hospital General "Luis Gómez López", existente hoy día en el mismo lugar.

Figura inferior: Fotografía Oficial de la Comisión Organizadora de la Feria Exposición de Barquisimeto 1903, promovida por el gobierno del Estado Lara. En el centro el Dr. (Abg.) y Gral. Rafael María González Pacheco, presidente del Estado Lara, y a su lado (izquierda y derecha de la foto respectivamente) los Drs. Antonio María Pineda Bujanda y Simón Wohnsiedler Morán, miembros de la Comisión.

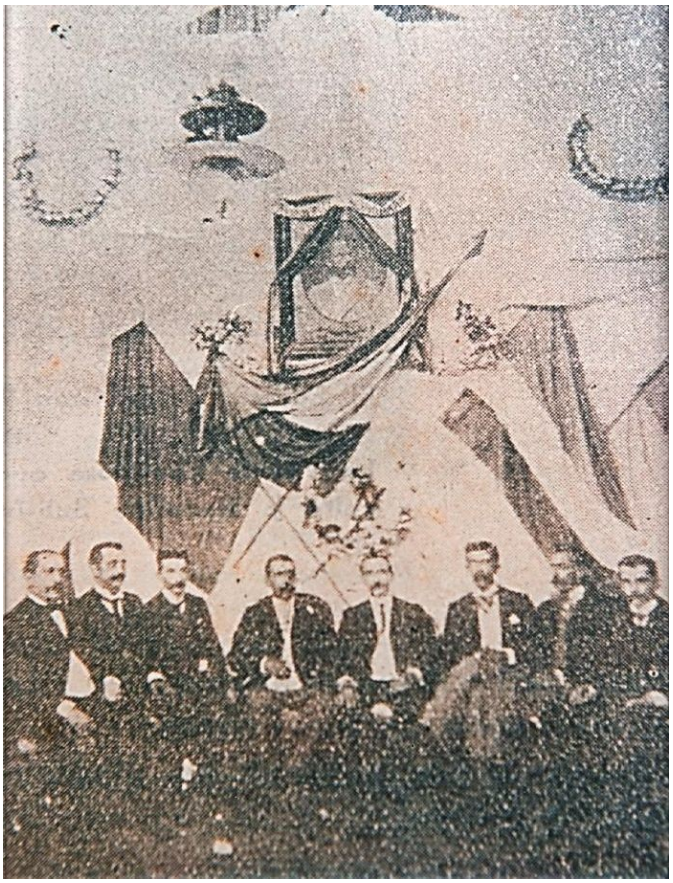

La fotografía y un relato detallado de la Feria aparecerán en la Revista: *A través de Lara*, redactada por el periodista e historiador José Vicente Pepper Bethancourt, por encargo del presidente del Estado Lara Dr. Honorio Sigala Álvarez (lapso 1939-41), publicada en 1941.

El Dr. Antonio María Pineda Bujanda obtiene mención honorífica en el 1er. Concurso Público Industrial del Estado Lara (22-11-1903), realizado durante la Feria Exposición de Barquisimeto 1903, en el cual presentó varios instrumentos quirúrgicos de su invención, que usaba en el Hospital. Firman el Diploma el presidente y el secretario de la Junta Directiva del Concurso Público Industrial, Dr. Antonio María Pineda Bujanda y Carlos Luis Oberto [2], respectivamente.

[1] En el Diploma que se le otorgó al Dr. Pineda dice textualmente: *Primer Concurso Público Industrial*, sin embargo, en años anteriores se habían realizado concursos industriales, como puede apreciarse de la memoria y cuenta del presidente del Estado Lara Gral. Rafael González Pacheco, del año 1902, que refiere haber realizado el *Tercer Concurso Industrial del Estado Lara*. Aparentemente es la 1ra. vez que el con-curso recibe el nombre de «Público».

[2] Es diputado constituyente por el Estado Lara, firmante de la Constitución del 27-4-1904.

Como hecho curioso, el Dr. Pineda es presidente de la Junta Directiva del Concurso (como tal firmó su propio Diploma) pero no participa en el Jurado que otorgaba los premios.

A lo largo de su estancia en el Hospital el Dr. Pineda presenta, en diferentes fechas, los siguientes instrumentos: mesa de madera para intervenciones quirúrgicas y espátula para disección quirúrgica, que presentó en este Concurso, y sonda para cateterismo vesical (a utilizar en retenciones agudas de orina), pinza extractora de cuerpos extraños de la vejiga, termómetro termoeléctrico (conocido como «Termómetro Ideal Pineda»), soplete cauterio, y teno-neurótomo ocular (para la sección del nervio óptico, durante la extracción ocular, que presenta en el concurso de la revista La Hacienda en Caracas, 1920. También creó un colirio y la pomada Pineda (a base de cera de abejas y clorofila).

Figura inferior: Diploma* de Mención honorífica otorgado al Dr. Antonio María Pineda Bujanda en el Primer Concurso Público Industrial del Estado Lara. Noviembre 1903, firmado por el mismo en su condición de Presidente del Jurado.

*** El Diploma original fue cedido por la familia Pineda al Comité Organizador de las Jornadas Pineda 1984 (junto con otros documentos y fotografías), y forma parte de la Exposición Histórica sobre el HCAMP en el pasillo de las oficinas de las direcciones adjuntas (Área Administrativa del Hospital) inaugurada en esas Jornadas, que al 2010 permanecía en el sitio, de donde se tomó la imagen.**

ESTADOS UNIDOS DE VENEZUELA

ESTADO LARA

PRIMER CONCURSO PUBLICO INDUSTRIAL

Mención honorífica

Previo el informe del Jurado de la Sección Cuarta, Grupo sexto, la Junta Directiva del Concurso Público Industrial del Estado Lara adjudica al Doctor Antonio María Pineda el presente Diploma de Mención honorífica, por sus instrumentos de cirujía

Barquisimeto: 22 de noviembre de 1903.—Año 93 de la Independencia y 45 de la Federación.

El Secretario, Carlos Luis Oberto

El Presidente, A. M. Pineda

LIBRO, año 1903:

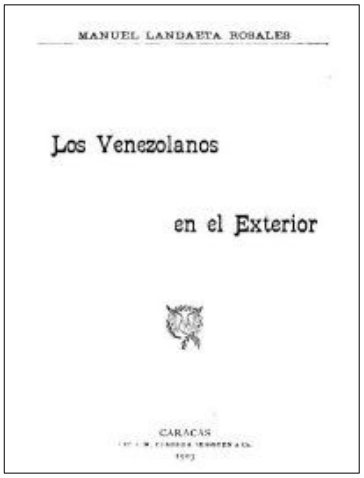
MANUEL LANDAETA ROSALES

Los Venezolanos

en el Exterior

CARACAS

- Manuel Landaeta Rosales. ***Los Venezolanos en el Exterior***. Imprenta JM Herrera Irigoyen & Cia. Caracas 1903; 76 págs.

En la pág. 34, bajo el subtítulo: Venezolanos que han ejercido la medicina en el exterior (desde 1831 hasta 1902), aparece el Dr. Antonio María Pineda, en Francia. El Dr. Pineda es el único médico, de los que han ejercido en Barquisimeto hasta 1902, que aparece en el extenso listado de todo el mundo.

Figura derecha: Portada del Libro *Los Venezolanos en el Exterior*.

Es dudoso que el Dr. Pineda haya ejercido la medicina en Francia. Aprobó sus estudios el 13-9-1880; la Universidad le expide el Diploma de Doctor en Medicina el 27-9-1880; y el Ministro de Educación firma el Diploma el 27-10-1880, momento a partir del cual puede ejercer legalmente como médico en Francia; pero el 4-12-1880, el periódico El Ateneo de Barquisimeto, reporta su llegada a la ciudad días atrás. Considerando que el viaje Paris – Barquisimeto para la época tiene una duración mínima de 3 semanas, lo mas probable es que el Dr. Pineda, al recibir su diploma firmado, regresó a Barquisimeto sin demora ni ocupación por establecerse en Francia.

El libro figura en el Catalogo de la Library of Congress USA con el código F2302 L25, donde puede leerse en linea (2012) con el enlace: https://archive.org/details/losvenezolanosen00land

1904

Autoridades locales:

Presidente del Estado Lara: Dr. (Abg.) Leopoldo Torres Heredia, (E) hasta mayo
Gral. Manuel Salvador Araujo (Presidente Provisional)*, hasta diciembre;
Gral. y Dr. (Abg.) Rafael María González Pacheco.
Secretario General de Gobierno: Lic. (Abg.) Eliodoro Pineda Bujanda.

*** Decreto Nº 3, Gral. José Cipriano Castro, Presidente Provisional de Venezuela, del 10-5-1904. En el mismo decreto se designa al Dr. Torres Heredia como 1er. Vicepresidente y al Gral. Enrique Goitía como 2do. Vicepresidente.**

Presidente de la Asamblea Legislativa del Estado Lara: Dr. Pedro Nolasco Pereira Suárez.

Este año se integraron nuevamente los estados Lara y Yaracuy, bajo el nombre de Estado Lara, restableciéndose las Secciones Barquisimeto y Yaracuy.

Médicos de Ciudad: Drs. Juan Alberto Olivares Silva (Concepción) y José Isidoro Arroyo (Catedral).

CIERRE DE LOS COLEGIOS DE PRIMERA CATEGORÍA

Se ordena (Decreto Presidencial 20-1-1904) el cese de actividades de los Colegios Federales de 1ra. Categoría en todo el País. Presidente de Venezuela: Gral. José Cipriano Castro Ruíz. Ministro de Instrucción Pública: Dr. José Antonio Baldó Jara. Se aducen razones económicas: presupuesto nacional insuficiente. Para ese momento las autoridades del Colegio Federal de 1ra. Categoría de Barquisimeto son los Drs. Martín Alvizú Seekast e Hilarión Seijas, ambos médicos del Hospital de Caridad.

Aunque el Colegio Federal deja de ser universidad (Colegio Federal de 1ra. Categoría) para continuar como institución de educación media (Colegio Nacional), siguen trabajando en él varios médicos del hospital, tanto en cargos directivos, como impartiendo docencia en biología, química, higiene, etc. De ahí que su historia sigue ligada a la historia del Hospital. Por la costumbre se le sigue llamando Colegio Federal de Varones aunque oficialmente es un Colegio Nacional de Varones. Las crónicas posteriores se refieren a él indistintamente con ambos nombres.

INGRESO DEL DR. RAFAEL ANTONIO PEREIRA AL HOSPITAL

Regresa a Barquisimeto el Dr. Rafael Antonio Pereira, asistiendo al Hospital como ayudante del Dr. Antonio María Pineda Bujanda en intervenciones quirúrgicas y como Anestesista.

Dr. en Medicina UCV 1902 (Tesis: *Suero de Trunecek en la arterio-esclerosis*); realizó los tres 1ros. años de medicina en el Colegio Federal de 1ra. Categoría de Barquisimeto, trasladándose a Caracas donde siguió sus estudios en la UCV. Viene de París, donde viajó después de su graduación. Ejercerá en la ciudad, en compañía del Dr. Juan Alberto Olivares Silva, siguiendo su ejemplo, siendo conocido en la población como «El otro médico de los pobres» (el Dr. Juan Alberto Olivares Silva ya era conocido como «El médico de los pobres» desde antes de la llegada del Dr. Rafael Antonio Pereira). El ambulatorio urbano del Municipio Unión será nominado en su honor.

PERIÓDICO LA VERDAD CATÓLICA

El Dr. Ramón Esteban Gualdrón funda y dirige el periódico *La Verdad Católica,* de índole religioso.

SOCIEDAD DE MÉDICOS Y CIRUJANOS

Se funda (21-2-1904) la Sociedad de Médicos y Cirujanos de Barquisimeto.

También llamada en muchas crónicas como «Sociedad Médica de Barquisimeto», es una reproducción local de la Sociedad Médico Quirúrgica de Caracas. La Sociedad de Médicos y Cirujanos de Caracas, fundada el 13-3-1893 (entidad que creó ese mismo año la Gaceta Médica de Caracas, dirigida por el Dr. Luis María Razetti Martínez) se disolvió (1896) y se funda en 1899 la Sociedad Médico Quirúrgica. Luego, el Gobierno Nacional crea por Decreto (10-5-1902) el Colegio de Médicos de Venezuela (cuyo 1er. y único presidente fue el Dr. Carlos González Bona) y, en 1904, lo sustituye por la Academia Nacional de Medicina, convirtiéndose la Gaceta Médica de Caracas en

el Órgano Oficial de esta última Institución, continuando como director el Dr. Luis María Razetti Martínez.

La Sociedad de Médicos y Cirujanos de Barquisimeto tuvo escasa actividad, disolviéndose al poco tiempo. Será seguida por el «Gremio Médico de Barquisimeto» fundado en 1913 por el Dr. Antonio María Pineda Bujanda.

COLEGIO INMACULADA CONCEPCIÓN

Las Hnas. de la Congregación de San José de Tarbes, por iniciativa y estímulo del Vicario General (Obispo Encargado) Pbro. Dr. Águedo Felipe Alvarado Liscano y el apoyo del Sr. Isidoro Loeb, fundan el Colegio Inmaculada Concepción, repartiendo el trabajo de la Congregación (con distintas monjas) entre el Hospital y el Colegio.

El Colegio se fundó el 13-4-1904, se inauguró el 19-4-1904 (Orador de Orden: Dr. Antonio Álamo Dávila) y empezó actividades el 27-4-1904, dirigido por la Hna. Jeanny, con 39 alumnas y 5 Hnas. maestras fundadoras: Juana, María Fabiana, María Gertrudis y Angelina, francesas, y Marta María, venezolana de Caracas, en un local alquilado (dueño: Sr. Antonio Fuentes) en la calle Catedral frente a la cara Oeste de la plaza Bolívar (hoy plaza Lara).

Las Hnas. de la Congregación de San José de Tarbes eran conocidas en la población como «Hermanas de la Caridad», reportadas frecuentemente en la prensa local con tal nombre por su trabajo en el Hospital atendiendo a los enfermos y regentando la capilla, aunque dicho nombre oficialmente nunca existió.

Al poco tiempo de inaugurado el Colegio, se constituyó una Comisión, para gestionar un terreno y construir una sede propia para el mismo, formada por Monseñor Águedo Felipe Alvarado Liscano, Drs. Antonio María y Eliodoro Pineda Bujanda, Srs. Federico E Ramos e Isidoro Loeb (todos antiguos miembros de la Junta de Beneficencia que dirigió la reconstrucción del Hospital de Caridad) y la Hna. Jeanny.

La Comisión obtendrá de la Presidencia del Estado* la donación de un terreno sin uso en las calles de La Regeneración con Catedral (esquina SO, corresponde al sitio dónde funcionó la gobernación de la ciudad hasta 1812, cuando fue derruida por el terremoto y no se llegó a reconstruir) y poco tiempo después se comenzará a construir, bajo la dirección de la Hna. Jeanny, su sede definitiva que culminará en septiembre de 1909, sitio que ocupa hasta el día de hoy (carrera 16 entre calles 23 y 24).

*** El presidente del Estado Lara es el Gral. Dr. (Abg.) Rafael María González Pacheco y su Secretario de Gobierno el Lic. (Abg.) Eliodoro Pineda Bujanda, quien a su vez, es también presidente de la Junta de Instrucción del Estado Lara, designado por el Ministerio de Instrucción Pública. La Hna. Jeanny bosqueja los planos y dirige personalmente la construcción del edificio hasta su conclusión. Con propiedad puede decirse que el Lic. Eliodoro Pineda Bujanda es el «padre de la criatura» y la Hna. Jeanny es la «madre que la parió». La Hna. Jeanny dirigirá el Colegio hasta 1915 cuando es llamada a Francia por la Superiora de la Orden.**

ACADEMIA NACIONAL DE MEDICINA

Se promulga la Ley Orgánica que funda la Academia Nacional de Medicina (Gaceta Oficial del 4-5-1904), por el Presidente Provisional de la República Gral. José Cipriano Castro Ruíz y el Ministro de Instrucción Pública Eduardo Blanco Acevedo, la cual se instalará por 1ra. vez el 11-7-1904. Entre sus 35 Miembros de Número fundadores están los Drs. Luis María Razetti Martínez (Sillón XIII) y Pablo Acosta Ortiz (Sillón XXII), quienes fueron director y cirujano, respectivamente, del Hospital de Caridad de Barquisimeto.

La Academia fue creada por decreto del Congreso Nacional del 7-4-1904, el cual deroga la ley creadora del Colegio de Médicos del 10-5-1902 (y todos los decretos y resoluciones posteriores relacionadas con dicho Colegio), y la cual sustituye.
Este mismo año, mediante Resolución (27-8-1904) del Ministro de Instrucción Pública Dr. Eduardo Blanco Acevedo, se aprueban los Estatutos y Reglamentos de la Academia.

El Decreto del Congreso y la Resolución del Ministerio de Instrucción Pública puede leerse en el libro: *Recopilación de Leyes y Decretos de Venezuela*. Tomo XXVII. Vol 2do.. Imprenta Nacional, Caracas 1905; págs. 83 a 85 y 313 a 325, respectivamente.

PRESIDENCIA DEL ESTADO LARA
El Gral. José Cipriano Castro Ruíz, Presidente de la República, designa (Gaceta Oficial del 10-5-1904) como presidente provisional del Estado Lara al Gral. Manuel Salvador Araujo y como 1er. vicepresidente al Dr. (Abg.) Leopoldo Torres Heredia.

MATRIMONIO LARA - BERECIARTU
Se efectúa (19-5-1904) el matrimonio del Dr. Baudilio Lara Peraza, 34 años, con la Srta. Josefa Antonia Bereciartu Liscano, 23 años, en Quíbor, Estado Lara.

El 2do. hijo del matrimonio, Orlando Pompilio, nacido en 1911, será luego director del Hospital "Antonio María Pineda" y subdirector fundador del Hospital General de Barquisimeto.

COLEGIO NACIONAL DE VARONES
Los Drs. Martín Alvizú Seekatz e Hilarión Seijas son designados director y subdirector del Colegio Nacional, respectivamente. Ambos cumplirán el lapso 1904-07. Durante su gestión, este mismo año, se procede a la reparación del edificio del Colegio por Gobierno Nacional a través del MOP* con un costo de Bs. 800.

*** Se describe en: *Memoria que presenta el Ministro de Obras Públicas a las Cámaras Legislativas en su Reunión Constitucional de 1905*. Tipografía Herrera Irigoyen & CA, Caracas 1905; págs. 137 y 206. Ministro: Ing. Ricardo Castillo Chapellín.**

En realidad es una ratificación en los cargos, ya que ambos eran Rector y Vice-rector para el momento del cierre del Colegio Federal de 1ra. Categoría, y continuaron como autoridades ahora como Colegio Federal (Nacional) de Varones.

INGRESO DEL DR. MIGUEL CASTILLO AMENGUAL AL HOSPITAL
Se incorpora al Hospital de Caridad de Barquisimeto el Dr. Miguel Antonio Castillo Amengual, después de obtener el título de Dr. en Ciencias Médicas UCV (presentó el examen el 26-5-1904, aprobando con la categoría de distinguido. Tesis: *Sobre la Enfermedad de Beard y su tratamiento*).

El Dr. Castillo Amengual es hijo del fallecido Lic. (Abg.) Luis María Castillo Uzcátegui, ex rector del Colegio Federal de 1ra. Categoría, 1er. presidente del Colegio de Abogados del Estado Lara, diputado y senador al Congreso Nacional. Durante su estancia hospitalaria será ayudante de los cirujanos Antonio María Pineda Bujanda, Plácido Daniel Rodríguez Rivero y Julio Segundo Álvarez García.

PRIMERA EXTIRPACIÓN DE PARÓTIDA
El Dr. Plácido Daniel Rodríguez Rivero realiza, por 1ra. vez en el Hospital de Caridad de Barquisimeto, una extirpación total de la Glándula Parótida. El caso, por considerarse infrecuente*, fue publicado este mismo año en formato libro (Tipografía Mosquera Suárez, Barquisimeto 1904; 28 págs.) y luego en el Boletín de Hospitales 4(2): 37-47, Caracas 1905.

*** El 1er. caso en Venezuela fue reportado por el Dr. Guillermo Michelena Salias en Caracas, 10-2-1857.**

CONSEJO DE INSTRUCCIÓN
Resolución del Ministerio de Instrucción Pública (20-9-1904; Ministro: Eduardo Blanco Acevedo) designando los miembros de los Consejos de Instrucción en los Estados de la República. Para el Estado Lara se designan: Lic. (Abg.) Eliodoro Pineda Bujanda; Dr. Plácido Daniel Rodríguez Rivero; Dr. Eladio Arístides Del Castillo Hernández; Dr. (Abg.) Víctor M Álvarez; y Dr. (Abg.) José Remigio Giménez.

El Dr. Rodríguez Rivero es médico del Hospital de Caridad y del Asilo Corazón de Jesús. Luego asumirá como presidente de la Junta de Instrucción. La Junta de Instrucción supervisa la educa-

ción en los colegios y escuelas nacionales en el Estado y nombra las autoridades de los mismos.

SOCIEDAD COOPERADORA CEMENTERIO SAN JOSÉ
Se instala la Sociedad Cooperadora para la disposición del Cementerio de San José. Refiere el Acta constitutiva (30-10-1904) que "*... siendo su estado tan ruinoso que costaría mucho su reconstrucción y dada la circunstancia que se haya dentro de lo poblado...*". Firmantes del acta: **Dr. Leonidas Agüero Mosquera***, Eneas Agüero, Dr. (Abg.) Antonio José Álamo Dávila, Pbro. Dr. (Teo.) Pedro Manuel Alvarado, Lorenzo Álvarez, Andrés Asuaje, Dr. (Far.) Francisco Antonio Bolaños, Vicente Campos, Gral. Pablo Domínguez, Pbro. Dr. (Teo.) Juan Bautista Falcón, **Dr. Rafael Rudecindo Fréitez Pineda***, Emisael Fuentes, **Dr. Ramón Esteban Gualdrón**, Pedro Hernández, Jesús María Insausti, José Ignacio Insausti, Gral. Jacinto Fabricio Lara Urrieta, Lino Losada, Jesús María Montilla, **Dr. Telésforo Oberto***, Walterio Pérez, **Dr. Antonio María Pineda Bujanda***, Federico E Ramos, Otilio A Ramos, **Dr. Plácido Daniel Rodríguez Rivero***, Dr. (Abg.) Leopoldo Torres Heredia, Gral. Francisco de Paula Vásquez, Emisael Vásquez, Eladio Valbuena, M A Veracoechea, Tomás R Villoria y Clemente Tovar. El hecho es reseñado en el diario Eco Industrial, 4-11-1904, pág 1.
*** Médicos a la fecha funcionarios del Hospital.**

El cementerio San José o de las Ánimas, creado en 1827, situado al NO de la iglesia San José (ocupando todo el sector alrededor de la hoy día calle 26 con Av. Venezuela), fue cerrado en 1887 (por agotarse su capacidad*) sustituido por el cementerio Bella Vista inaugurado ese mismo año. La ciudad había crecido y rodeado el cementerio en desuso y sin mantenimiento, convirtiéndose en ruinas, por lo que era necesario dar nuevo uso a los terrenos y respetar la memoria de los allí enterrados, creándose esta comisión de ciudadanos representativos de la ciudad por iniciativa del Concejo Municipal. Se incluyeron los principales médicos del Hospital de Caridad por las implicaciones sanitarias que podría tener la remoción de los cadáveres.

*** Lo mismo ocurrió con los cementerios anteriores en la ciudad: Convento de San Francisco, el 1ro. creado en 1662, lo sustituye Nuestra Señora de la Paz en 1711, sustituido por Altagracia en 1799, al que sustituye San Juan en 1809, a su vez sustituido por San José en 1827. Y también ocurrirá con el Bella Vista, a sustituirse por el cementerio Municipal del Oeste, llamado cementerio Nuevo, en 1969.**

GOBIERNO DEL ESTADO LARA
El Lic. (Abg.) Eliodoro Trifón Pineda Bujanda es designado (diciembre 1904) Secretario General del Gobierno por el Gral. y Gral. y Dr. (Abg.) Rafael María González Pacheco, presidente del Estado.

Hermano del Dr. Antonio María Pineda Bujanda, a la fecha director del Hospital, fue previamente rector del Colegio Federal y es el actual presidente de la Junta de Instrucción del Estado Lara, posición que asume el Dr. Placido Daniel Rodríguez Rivero, médico del Hospital.

LIBROS, año 1904 (diferentes fechas, orden alfabético por autor):

- P T Lucero (Ed.). ***Almanaque de la Botica y Droguería Olivares, de Hermanos Olivares y Cia, para 1905***. Caracas 1904.

La Botica Olivares es el mayor proveedor de medicamentos del Hospital de Caridad y su regente y gerente general, Dr. (Far.) Francisco Antonio Bolaños, es miembro de la Junta de Beneficencia del Hospital. Solo se publicarán 2 números del Almanaque (en 1904 y 1905, correspondientes a los años 1905 y 1906), por dificultades económicas de la empresa.

- Dr. José Isidoro Arroyo (Reoforo). ***Fábulas, adornadas con grabados. Escritas en setiembre i octubre de 1.899***. Tipografía Mosquera Suárez. Barquisimeto 1904; 122 págs. (Catálogo Biblioteca Nacional V-2219).

El Dr. Arroyo es médico del Hospital de Caridad y profesor del Colegio Federal. Ha publicado varios libros y es frecuente colaborador literario de los periódicos locales con el seudónimo de "Reoforo".

- Dr. Juan Manuel Iturbe Bescanza (Tesis Doctoral UCV): ***Contribución al estudio de la fiebre amarilla en Venezuela***. Tipografía Americana. Caracas 1904. 228 págs.

  La tesis fue aprobada por el jurado el 28-5 y el Acto de Graduación se realiza el 24-6-1904. Este año también egresan de la UCV, compañeros de estudio del Dr. Iturbe, los Drs. Miguel Castillo Amengual y Simón Linares Viloria, quienes serán luego médicos del Hospital de Caridad de Barquisimeto.

  Como hecho curioso, la tesis del Dr. Iturbe solo tiene 3 cuadros estadísticos sobre la mortalidad por fiebre amarilla en el país, 2 de los cuales (págs. 15 y 72) corresponden al Hospital de Caridad de Barquisimeto, tomados por el autor del trabajo sobre el tema publicado por el Dr. Antonio María Pineda Bujanda en la Gaceta Médica de Caracas en 1895. En las opiniones sobre el tema, que el Dr. Iturbe solicitó por correspondencia a varios médicos de todo el país, menciona y publica las de los Drs. Lisandro Alvarado Marchena (ejerció en Ospino durante varias epidemias de fiebre amarilla y publicó un trabajo sobre «el vomito prieto» en la Gaceta Medica de Caracas en 1893) y Julio Segundo Álvarez García (a la fecha ejerciendo en Carora), quienes luego serán médicos del Hospital de Caridad de Barquisimeto.

OBITUARIOS, año 1904 (orden cronológico):

- **Br. Rosendo Perdomo Rodríguez**, 41 años (Barquisimeto, 30-8-1863 al 14-2-1904, Barquisimeto). Maestro, escritor y periodista fue cofundador de la asociación Juventud Unida de Barquisimeto, con el Dr. Luis María Razetti Martínez en 1888; acompañó a varios destacados médicos del Hospital en actividades culturales y políticas en la ciudad.

- **Gral. Aquilino José Juárez Rumbos** (insuficiencia aórtica), 58 años (Cabudare, 5-1-1846 al 30-8-1904, Barquisimeto), a la fecha Comandante de Armas y senador del Estado Lara. En su gestión como presidente del Estado Lara, llegaron las Hnas. de la Congregación San José de Tarbes, actuales enfermeras del Hospital.

  Figura derecha: Retrato del Gral. Aquilino José Juárez Rumbos, en 1897, realizado por Rafael Teodoro Arze. Galería de Arte Nacional, Caracas.

  En su homenaje el Concejo Municipal renombró la calle Las Escuelas[1] (antigua calle de la Concepción, hoy día calle 25) como calle Juáres y en 1912, el Teatro Municipal será re inaugurado como Teatro Juáres[2] por el Concejo Municipal de la época.

[1] El Gral. Juárez tenía su casa de habitación en la calle Las Escuelas, esquina NO con la calle Ilustre Americano (lugar donde hoy día está el Palacio Municipal, calle 25 con carrera 17). El episodio cambió la dirección del Hospital de Caridad a calle del Cuartel entre calles Juárez y del Obispo.

[2] Refiere Ramón Querales en su libro *Cronología Documentada del Teatro Juárez 1890-1991*, editado por la Alcaldía del Municipio Iribarren, Barquisimeto 1992, que el Concejo decidió cambiar la «z» final del apellido Juárez por una «s», a fin de que no fuera confundido con el recién inaugurado Teatro Juárez en Guanajuato, México, en honor a Benito Juárez, prócer mejicano de renombre mundial. Como hecho curioso, Querales nunca usó la «s» en ninguno de sus escritos referentes a Aquilino Juárez, escribiendo siempre «Juárez».

- **Hna. María Cecilia** S.J.Tarbes (Barquisimeto). Enfermera del Hospital de Caridad, fallece de Fiebre Amarilla. La Madre (Superiora) San Simón desde Caracas envía un telegrama al presidente del Estado Lara:

  "*...Ahora que una de las Nuestras descansa en la tierra de su Estado, esa tierra es para nosotras mas querida y para realizar nuestra obra saldrán de aquí 4 Hermanas* pase lo que pase*".

*** Se asignaron a Barquisimeto las Hnas. Jeanny, María Fabiana, Gestrudis y Marta María.**

Como hecho curioso, la Hna. María Cecilia, una de las 1ras. 3 monjas que llegaron al Hospital en 1897, es la 1ra. (y será la única) que fallece en ejercicio de sus funciones como enfermera del Hospital, sin embargo su muerte no se atribuyó al ejercicio hospitalario. Fue comisionada para realizar las diligencias con miras a abrir un colegio para niñas en la ciudad, y estando fuera del Hospital contrajo la enfermedad y falleció en 5 días. El infortunado hecho permitió aumentar de 3 a 6 el número de enfermeras-monjas del Hospital. El relato puede leerse en la Revista SIC 1964, pág. 324, bajo el título: *San José de Tarbes en Venezuela, 75 años de labor*.

ADENDO 1904:

Figura inferior: Fotografía de la calle de la Regeneración en 1904, tomada desde el campanario del templo La Paz, en dirección Este. En el centro se observa la iglesia La Concepción, y hacia la derecha, el Cuartel General, con sus 2 torres de vigía en las esquinas frontales, y a su lado Este el Hospital de la Caridad. Fotografía publicada en la Revista El Cojo Ilustrado, año 1904, pág. 477.

BARQUISIMETO: Calle de la Regeneración — Fotografía de H. H. González

1905

Autoridades locales:
Presidente del Estado Lara: Gral. y Dr. (Abg.) Rafael María González Pacheco;
Dr. (Abg.) Leopoldo Torres Heredia, encargado.
Presidente de la Asamblea Legislativa: Dr. Martín Alvizú Seekatz.
Presidente del Concejo Municipal: Sr. Walterio Pérez.

Médicos de Ciudad: Drs. Juan Alberto Olivares Silva (Concepción) y José Isidoro Arroyo (Catedral).

Se designan (2-2-1905) los senadores y diputados para el periodo constitucional 1905-11. Por el Estado Lara:
Senadores (2): Gral. José Ignacio Pulido y Gral. Carlos Liscano; Suplentes: Gral. Diógenes Torrelles Urquiola y Dr. (Abg.) Antonio José Álamo Dávila.
Diputados (6): Gral. Ezequiel Garmendia; Dr. Martín Tamayo Pérez; Gral. Silverio S González; Gral. José Garbi; Dr. (Abg,) Leopoldo Torres Heredia; y Gral. Santiago Briceño Ayesterán. Suplentes: Gral. Tesalio R Fortoul; Gral. Bartolomé Yépez; Gral. Henrique Goitia; Gral. Pablo Riera; Gral. José de Jesús Ponte; y Br. Carlos Luis Oberto.

PRESIDENCIA DEL ESTADO LARA
El Dr. (Abg.) Leopoldo Torres Heredia es designado presidente encargado del Estado Lara.

Hijo de Leopoldo Torres Fonseca, miembro de la Junta Restructuradora del Hospital, durará en el cargo hasta 1907, al ser designado presidente del Estado el Gral. Santiago Briceño Ayesterán.

ASAMBLEA LEGISLATIVA
El Dr. Martín Alvizú Seekatz, director del Colegio Federal, es electo diputado a la Asamblea Legislativa del Estado Lara, ejerciendo como presidente de la misma.

BOLETÍN DE ESTADÍSTICAS
Se publica el *Boletín de Estadísticas de los Estados Unidos de Venezuela*. Año 1. Nº 11. Imprenta Nacional Caracas, mayo 1905. En él se señala (pág. 223) que en Barquisimeto:

"*solo existen 2 congregaciones religiosas*: *la de las Hermanas de la Caridad de San José de Tarbes, que dirigen el Hospital* y el Colegio de la Inmaculada Concepción, y la de las Hermanitas de los Pobres de Maiquetía, que sirven el Asilo del Corazón de Jesús*".

*** El término «*el Hospital*» implica que es el único que existe en la Ciudad. El Asilo del Corazón de Jesús, una casa-hogar para indigentes y ancianos sin familia, será convertido luego por el Dr. Julio Segundo Álvarez García en una 2da. institución hospitalaria con servicios quirúrgicos de la Ciudad (aunque nunca será llamado Hospital ni catalogado como tal por las autoridades ni por la población en general). Las actividades médicas y quirúrgicas del Asilo cesarán al fallecer el Dr. Álvarez García.**

CLUB UNIÓN
Se funda el Club Unión, estableciendo su sede en la calle del Comercio Nº 98. Luego se mudará para la calle Libertador entre calles Catedral y Lara (hoy día carrera 19 entre calles 23 y 24), donde permanecerá hasta su cierre en 1939. Sustituye al Club Agrícola que funcionaba desde 1880 y cerró a finales de 1898. La totalidad de los médicos que atienden en el Hospital de Caridad se incorporaron como miembros del nuevo club.

El club instaló una biblioteca en su sede con 80 volúmenes, todos donados por sus miembros.

BOLETÍN DE ESTADÍSTICAS
Se publica el *Boletín de Estadísticas de los Estados Unidos de Venezuela*. Año 2. Nº 13, 14 y 15, correspondiente a los meses de julio, agosto y septiembre de 1905. Imprenta Nacional. Caracas 1905. En él se listan las obras bibliográficas de autores nacionales recopiladas en el 1er. semestre de 1905 (págs. 18-31) donde figuran varios personajes relacionados con el Hospital de Caridad de Barquisimeto (orden alfabético):
- Lisandro Alvarado (libro: *Viajes del Presidente*);

- Miguel Castillo Amengual (tesis de grado UCV: *La Enfermedad de Beard y su tratamiento*);
- Simón Linares (tesis: *La hiperleucocitosis persistente*);
- Rosendo Perdomo Rodríguez (libro: *Mis Paisanos*);
- Hilarión Seijas (texto: *Primeras nociones de Aritmética*); y
- Magdalena Seijas (novelas: *Ave sin nido* y *Amor y Fe*).

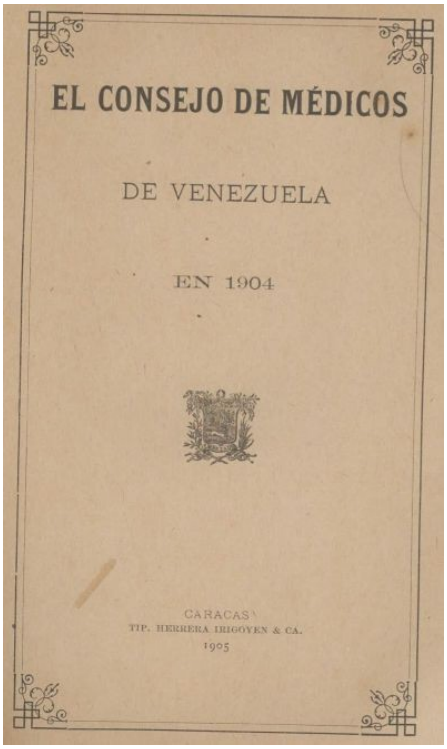
EL CONSEJO DE MÉDICOS

DE VENEZUELA

EN 1904

CARACAS
TIP. HERRERA IRIGOYEN & CA.
1905

CONSEJO DE MÉDICOS
Se elimina el Consejo de Médicos de la Venezuela mediante decreto del Gobierno Nacional (8-9-1905), que deroga la Ley que lo creó (1883).

Figura derecha: Portada del folleto *El Consejo de Médicos de Venezuela en 1904*. Tipografía JM Herrera Irigoyen & Cía. Caracas 1905 (última publicación del Consejo de Médicos, ejemplar de la Biblioteca Nacional de Venezuela).

El Consejo de Médicos por Ley debe publicar anualmente, con los agregados y exclusiones correspondientes, la "…*Nomina de los señores doctores en medicina y cirugía, farmacéuticos y dentistas que tienen título y pueden ejercer en Venezuela*", lo que se acostumbra adicionar con el "...*Reglamento del Consejo de Médicos de la República".*

LA ACADEMIA NACIONAL DE MEDICINA Y EL HOSPITAL DE CARIDAD DE BARQUISIMETO, año 1905:

Como parte de la conformación de la Academia Nacional de Medicina (ANM), este año se eligen los 40 Miembros Correspondientes de los Estados:

La Academia se funda originalmente (11-6-1904) con 35 Individuos de Número (Sillones) electos en 1904 y 40 Miembros Correspondientes (Puestos), que se están eligiendo este año en forma progresiva. Todos serán considerados como Miembros Fundadores cuyas membresías son vitalicias.

- El 23-2-1905 a los Drs. Julio Segundo Álvarez García, Puesto 21, por el Estado Lara (a la fecha ejerce en Carora) y Lisandro Alvarado Marchena, Puesto 34 por el Estado Cojedes.

El Dr. Alvarado fue rector del Colegio Federal en 1900 y en 1912 se radicará otra vez en Barquisimeto, ejerciendo en el Hospital de Caridad hasta 1917, cuando asume como rector del Colegio Federal en Zaraza.

- El 18-5-1905 al Dr. Daniel Camejo Acosta², Puesto 35 por el Estado Guárico.

El Dr. Camejo, desde 1909, se radicará en Barquisimeto y hará equipo quirúrgico con el Dr. Lisandro Alvarado Marchena en el Hospital de la Caridad.

- El 17-8-1905 a los Drs. Plácido Daniel Rodríguez Rivero*****, José María Rodríguez Garmendia y José Antonio Pérez Limardo, Puestos 22, 23 y 24, respectivamente, todos por el Estado Lara.

A la fecha Rodríguez Garmendia y Rodríguez Rivero son médicos activos del Hospital, mientras que Pérez Limardo ejerce en El Tocuyo y se convierte en el 1er. médico, egresado del Colegio Federal de 1ra. Categoría del Estado Lara, en pertenecer a la ANM. Posteriormente (1924) ingresará el Dr. Lisandro López Villoria y ambos serán, en la historia de este Colegio, los únicos egresados en pertenecer a la ANM.

*** Será electo en 1923 como Individuo de Número, Sillón VI, incorporándose en 1930. Será el único de los miembros correspondientes de esta época, relacionados con el Hospital de Caridad de**

Barquisimeto, que ascenderá a Individuo de Número.

Única vez en la historia del Hospital que 2 de sus miembros son académicos (Rodríguez Rivero y Rodríguez Garmendia) y 5 otros académicos estuvieron o estarán relacionados con el Hospital, en forma simultánea (Pablo Acosta Ortiz*, Luís María Razetti Martínez*, Lisandro Alvarado Marchena, Daniel Camejo Acosta y Julio Segundo Álvarez García).
*** Individuos de Número fundadores, designados en 1904.**

LIBRO, año 1905:

- Pepe Coloma. ***Nuevos errores del Dr. L. RAZETTI. Artículos de controversia científico – religiosa dedicados al Dr. R. FREITEZ PINEDA***. Imprenta Progreso, Quíbor 1905; 144 págs.

Figura derecha: Fragmento introductorio del artículo del Dr. Razetti que provoca la reacción del Pbro. Alvarez Torrealba, quien involucra a su coterráneo Dr. Fréitez Pineda. Se publica en: Luis Razetti. *La Doctrina de la Descendencia y el Origen Natural del Hombre*. Anales de la UCV. Vol 4. Tipografía J M Herrera Irigoyen & Ca. Caracas 1903.

de la ciencia. El objeto de esta última es el conocimiento de la verdad; para adquirir una verdad suele ser necesario destruir mil errores; la obra de la ciencia es una continua reconstrucción sobre las ruinas del pasado. ¡Cuantos errores no destruyeron con sus leyes GALILEO, COPÉRNICO, LAPLACE, NEWTON, PASTEUR, RÖNTGEN y todos los apóstoles de la verdad!

El hombre en su soberbia primitiva de salvaje se ha atribuido un origen divino, cuando su escasa cultura intelectual no le permitía interpretar los fenómenos de la naturaleza. Por eso, en el primer capítulo de la historia de todos los pueblos, se encuentra la fábula, más ó menos poética, de una derivación celeste. Los hebreos, como los griegos y los egipcios y los romanos y los chinos y todas las razas de la tierra, tienen su leyenda. El hecho de que el fundador del Cristianismo fuera de origen hebreo, no autoriza para que el hombre culto de nuestros días, acepte hoy la leyenda hebraica como el único é indiscutible dogma de su origen; sobre todo, porque esa leyenda está en completa contradicción con los principios fundamentales de la ciencia.

Pepe Coloma es el seudónimo literario usado por el Pbro. Eduardo Antonio Álvarez Torrealba, cura de Quibor (ciudad donde el Dr. Luis María Razetti Martínez inició su ejercicio profesional en 1884). Ya instalado el Dr. Razetti en Caracas como profesor de la UCV, Pepe Coloma escribió numerosos artículos en periódicos y revistas y varios libros (entre ellos el presente), refutando algunos escritos del Dr. Razetti, que tildaba de ateísmo.
El Dr. Razetti fue médico y 1er. director del Hospital de Caridad de Barquisimeto. El Dr. Rafael Rudesindo Fréitez Pineda es actual médico del Hospital de Caridad.

OBITUARIOS, año 1905 (orden cronológico)**:**

- **José Amenodoro Aurelio Urdaneta Vargas**, 75 años (Bogotá, 14-1-1829 al 3-1-1905, Caracas). Escritor, periodista y diplomático fue el comisionado del gobierno venezolano que logró en París la contratación de las Monjas de San José de Tarbes, para ejercer como Enfermeras Profesionales en Venezuela.

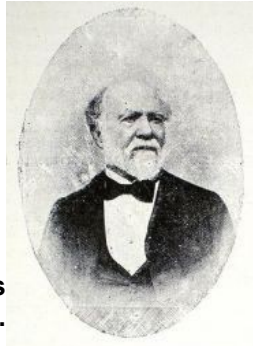

Figura derecha: José Amenodoro Aurelio Urdaneta Vargas (Fotografía Oficial Academia Venezolana de la Historia).

- **José Parra Pineda**, 48 años (Barquisimeto, 16-3-1856 al 8-3-1905, Barquisimeto). Hijo de Mercedes Pineda Sanabria (hermana menor del Dr. (Abg.) Antonio María Pineda Sanabria); primo (materno) del Dr. Antonio María Pineda Bujanda, actual director del Hospital de Caridad.

Parra Pineda fue periodista y escritor, laureado poeta, una calle (Carrera 36) y una plaza (Urb. Nueva Segovia) de Barquisimeto serán nominadas en su honor por el Concejo Municipal de la ciudad.

- **Gral. y Dr. (Abg.) Rafael María González Pacheco** de TBC, 48 años (Santiago de Trujillo, 7-1-1857 al 17-12-1905, Caracas), ex presidente del Estado Lara. Impulsor de la educación, reabrió el edificio del Colegio Federal de Barquisimeto en 1901, cerrado por su antecesor.

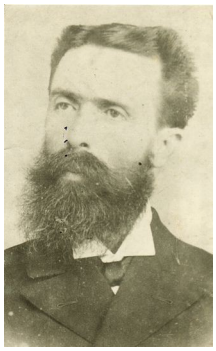

Figura derecha: Gral. Rafael María González Pacheco (Fotografía Oficial: Presidencia del Estado Lara).

1906

Autoridades locales:
Presidente del Estado Lara (E): Dr. (Abg.) Leopoldo Torres Heredia;
Secretario General de Gobierno: Dr. (Abg.) Antonio José Álamo Dávila.

Médicos de Ciudad: Drs. Juan Alberto Olivares Silva (Concepción) y José Isidoro Arroyo (Catedral).

VISITA DE LA DIVINA PASTORA

Se realiza la 50ma. visita de la Divina Pastora a Barquisimeto (14-1-1906). Para la celebración a tal hecho, el Dr. Simón Wohnsiedler Morán crea la música del *Himno a la Divina Pastora*, con letra del poeta Andrés Delgado.

El Himno fue interpretado por 1ra. vez en esta visita, en la parada tradicional de la procesión en el monumento Cruz Blanca, en Cerritos Blancos, por integrantes de la Banda Mavare, invitados especialmente por la Sociedad de la Divina Pastora (organizadores de la procesión). A partir de esta visita se hizo costumbre que la Banda Mavare, financiada por algún ente comercial de la ciudad, le tocara a la Divina Pastora en la procesión, y luego, a partir de 1915, la Sociedad de la Divina Pastora le otorgará un puesto fijo en la Plaza Cruz Blanca para cantarle el himno a la Divina Pastora cada 14 de enero. Para el 2012 esta tradición aún se mantiene cumpliendo 106 años de existen-cia.

Figura inferior: Salida de la Divina Pastora de la iglesia de Santa Rosa para realizar su 50ma. visita a Barquisimeto, 14-1-1906.

Figura inferior: Fotografía de la partitura original del Himno a la Divina Pastora de Santa Rosa, donde inclusive se escriben explicaciones para su publicación en el Programa.

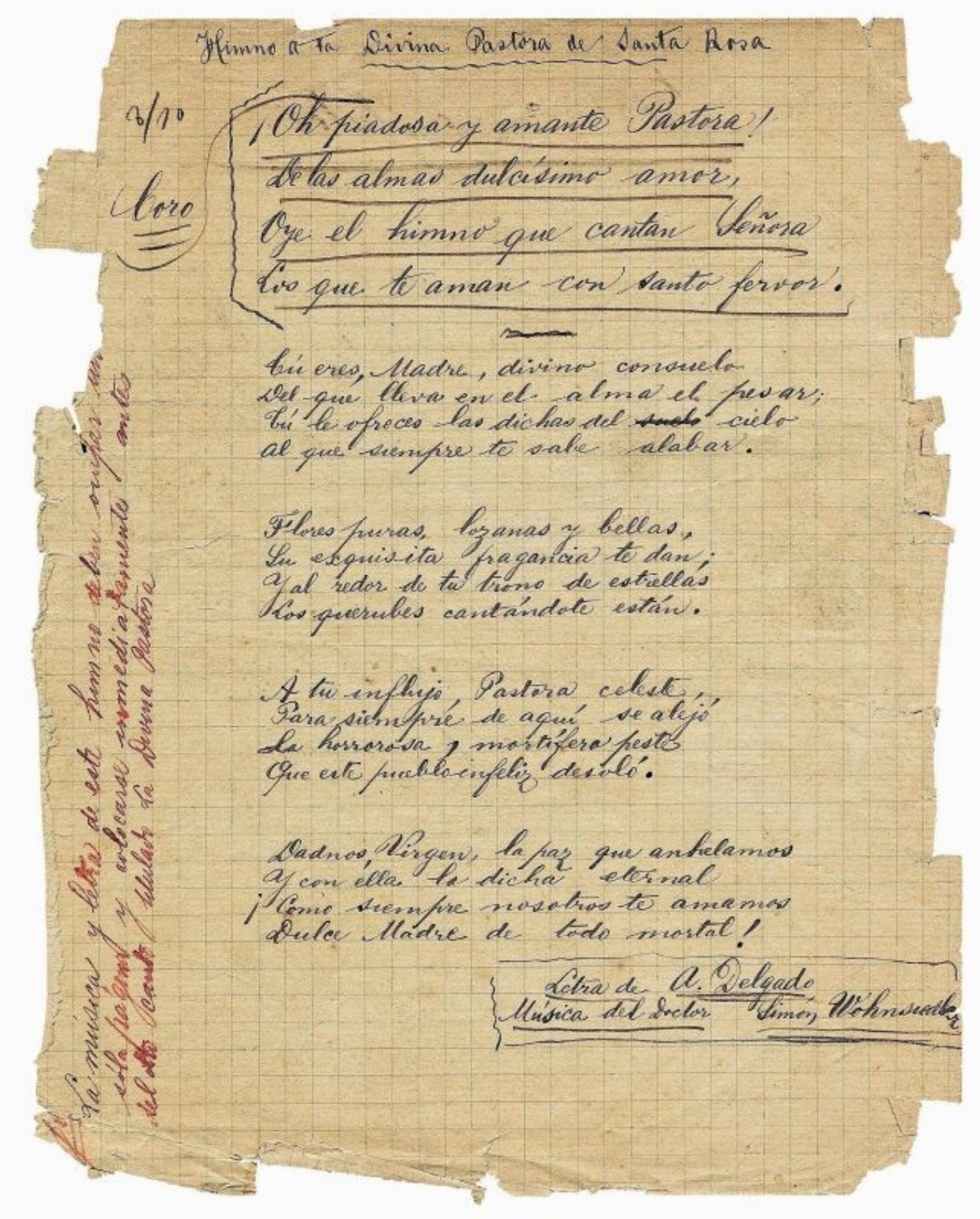

Himno a la Divina Pastora de Santa Rosa

8/10

Coro

¡Oh piadosa y amante Pastora!
De las almas dulcísimo amor,
Oye el himno que cantan Señora
Los que te aman con santo fervor.

Tú eres, Madre, divino consuelo
Del que lleva en el alma el pesar;
Tú le ofreces las dichas del ~~santo~~ cielo
Al que siempre te sabe alabar.

Flores puras, lozanas y bellas,
Su exquisita fragancia te dan;
Y al redor de tu trono de estrellas
Los querubes cantándote están.

A tu influjo, Pastora celeste,
Para siempre de aquí se alejó
La horrorosa y mortífera peste
Que este pueblo infeliz desoló.

Dadnos, Virgen, la paz que anhelamos
Y con ella la dicha eterna
¡Como siempre nosotros te amamos
Dulce Madre de todo mortal!

Letra de A. Delgado
Música del Doctor Simón Wohnsiedler

La música y letra de este himno se han empleado en la solemne coronación y colocación del manto del Santo Altar de la Divina Pastora

Figura inferior: Transcripción del Himno a la Divina Pastora de Santa Rosa. Letra de Andrés Delgado y música del Dr. Simón Wohnsiedler. Barquisimeto, Diciembre 1905.

Coro
¡Oh piadosa y amante Pastora!
De las almas dulcísimo amor:
Oye el himno que cantan, Señora,
Los que te aman con tanto fervor.

I
Tú eres, Madre, divino consuelo
Del que lleva en el alma pesar;
Tú le ofreces las llaves del Cielo
Al que siempre te sabe alabar.

II
Flores puras, lozanas y bellas
Su exquisita fragancia te dan:
Y alrededor de tu trono de estrellas
Los querubes cantándote están.

III
A tu influjo, Pastora celeste,
Para siempre de aquí se alejó
La horrorosa y mortífera peste
Que este pueblo infeliz desoló.

IV
Dadnos Virgen la paz que anhelamos
Y con ella la dicha eternal
Como siempre nosotros te amamos,
Dulce madre de todo mortal.

Luego de la parada en el monumento a la Cruz Blanca, el himno fue entonado, al momento que la virgen traspasaba la puerta principal de la Catedral de Barquisimeto. El hecho es reseñado por el Diario "La Religión" de Caracas como: *"... El Himno fue cantado por un coro de cincuenta niñas vestidas de pastorcitas que simbolizaron los cincuenta años del magno acontecimiento".*

Las celebraciones especiales con motivo del 50mo. aniversario de la visita de la Divina Pastora a Barquisimeto se narran en el libro: Silva Uzcátegui, Rafael Domingo: *Barquisimeto. Historia Privada, Alma y Fisonomía del Barquisimeto de Ayer.* Caracas 1959.

COLEGIO BARQUISIMETO

El Dr. Eladio Arístides del Castillo Hernández funda (enero 1906) un colegio privado denominado Colegio Barquisimeto, que él mismo dirige como rector. Los otros socios del Colegio son: Abg. Ramón Wohnsiedler Lander (rector auxiliar); Abg. Ananías Cote Rodríguez (profesor ad honoren); Br. Sinforiano Mosquera Suárez (profesor ad honoren) y Dr. Jesús María Torrealba (vicerector), este último egresado del Colegio Federal de 1ra. Categoría y actual médico del Hospital de Caridad). El Dr. Antonio María Pineda Bujanda y el Lic. (Abg.) Eliodoro Trifón Pineda Bujanda son contratados como profesores de Higiene y de Ingles, respectivamente. El colegio funcionará hasta 1912, cuando cierra definitivamente.

El Colegio situado en la calle Libertador Nº 55 (esquina SE con la calle Catedral, diagonal a la Casa de Gobierno), funcionará durante 6 años. En uno de sus salones se inaugurará la Biblioteca Bolívar en 1911, que casualmente presidirán también sucesivamente los Drs. Eladio Arístides del Castillo Hernández y Antonio María Pineda Bujanda.

VISITA DEL DR. SAMUEL DARÍO MALDONADO

El Dr. Samuel Darío Maldonado, en viaje a Barquisimeto, visita (febrero 1906) el laboratorio del Dr. Rafael Rudecindo Fréitez Pineda, el cual era reconocido a nivel nacional por sus trabajos de investigación en Bacteriología, Farmacología y Antropología. Se hizo acompañar por los Drs. Plácido Daniel Rodríguez Rivero y José María Rodríguez Garmendia, ambos miembros de la Academia Nacional de Medicina y cirujanos, compañeros de trabajo en el Hospital de Caridad del Dr. Fréitez Pineda.

La visita se reseña en el libro: Samuel Darío Maldonado. *Defensa de la Antropología General y de Venezuela*. Imprenta Bolívar. Caracas 1906; pág. 42. El interés del Dr. Maldonado (médico, profesor de Antropología en la UCV) estriba en las recientes excavaciones del Dr. Fréitez Pineda en un cementerio prehispánico descubierto por él en Aguada Grande.

ASAMBLEA LEGISLATIVA

Se instala la Asamblea Legislativa del Estado Lara. Entre los diputados están los Drs. Pedro Nolasco Pereira Suárez y Martín Alvizú Seekatz.

EXPOSICIÓN INDUSTRIAL DEL ESTADO LARA

Se inaugura la Exposición Industrial del Estado Lara (23-5-1906). Como miembros de la Junta Directiva figuran los Drs. Rafael Rudecindo Fréitez Pineda (Vocal) y Ezequiel Bujanda Hernández (Junta Subalterna de El Tocuyo).

Desde marzo 1906 se publica *El Expansionismo Industrial*, Diario de la Tarde, órgano oficial de la Junta Central* de la Exposición, en el cual actúan como colaboradores todos los miembros de la Junta. El diario se extinguió al culminar la Exposición este mismo año.

*** Junta Central estuvo conformada por Presidente: Ismael Jiménez T; Vicepresidente: Vicente Campos; Secretario: Br. Ramón Fortunato Arráez Romero; Vocales: Francisco de Paula Reyes, Dr. Rafael Rudecindo Fréitez Pineda y Salomón Bensaya.**

Como parte de la Exposición Industrial (popularmente llamada «Feria») se llevó a cabo un concurso de pintura en el Bazar Francés, del Sr. Eduardo Lindheimer Hass (calles del Comercio entre Lara y Juares) el cual fue ganado por Rafael Monasterios Ramos, lo que le valdrá una beca de la gobernación del Estado Lara para estudiar en la Academia de Bellas Artes en Caracas al año siguiente.

El Sr. Lindheimer ha participado en numerosa iniciativas en pro del desarrollo de la ciudad, entre ellas, propuso la traída a Barquisimeto de las Hnas. San José de Tarbes como enfermeras para el Hospital (por ser el autor original de la idea y su esfuerzo para lograrla, se le considera coloquialmente como «el padre de la criatura»), y fue miembro de los grupos fundadores de la Cámara de Comercio y del Colegio Inmaculada Concepción.

ESPÁTULA DEL DR. PINEDA

El Dr. Antonio María Pineda Bujanda realiza en el Hospital de Caridad una Miomectomía (31-5-1906) utilizando una técnica quirúrgica modificada con una espátula de disección diseñada por el mismo.

A lo largo de su estancia en el Hospital de Caridad, el Dr. Antonio María Pineda Bujanda realizó innovaciones propias, con instrumentos diseñados por el mismo, a las técnicas quirúrgicas para tiroidectomía, histerectomía, miomectomía, resección maxilar, ligadura de la arteria femoral, labio leporino, desarticulación del hombro, ovariectomía, omentopexia, cura radical de hidrocele, las cuales difundió entre los cirujanos que operaban en el Hospital y en publicaciones del Boletín del Hospital de Caridad y el Boletín Científico. Fue reconocido como el 1er. cirujano que realizó en Venezuela la sutura trasversal del recto con resección del sacro.

ASILO SAN ANTONIO DEL TOCUYO

Se inaugura (29-6-1906) en El Tocuyo el Asilo San Antonio, regentado por las Hnas. de los Pobres, cuyo principal promotor es el Dr. Egidio Antonio Montesinos Agüero.

De este Asilo se originará (1945) el 1er. Hospital Civil de El Tocuyo, por iniciativa del Dr. Fernando Garmendia Yépez.

NÓMINA DE MÉDICOS DEL HOSPITAL

Médicos que trabajan[1] en el Hospital de Caridad (setiembre 1906):

Drs. Antonio María Pineda Bujanda, Rafael Rudecindo Fréitez Pineda, Simón Wohnsiedler Morán, Julio Irigoyen Lander, José María Rodríguez Garmendia, Miguel Antonio Castillo Amengual, Rafael Antonio Pereira y Plácido Daniel Rodríguez Rivero[2].

En el Colegio Federal de Varones:

Drs. Martín Alvizú Seekatz (director); Hilarión Séijas (subdirector); y Ramón Esteban de los Ángeles Gualdrón, Miguel Ángel Castillo Amengual, Eladio Arístides del Castillo Hernández y Antonio María Pineda Bujanda (profesores).

[1] Se refiere a los que son funcionarios del Hospital, que reciben salario del Gobierno. En el Hospital además, ejercen otros médicos de la ciudad bajo régimen abierto, principalmente realizando intervenciones quirúrgicas u hospitalizando enfermos que requieren atención de enfermería.

[2] También es a la fecha Inspector de Higiene del Estado Lara.

LIBROS, año 1906 (orden alfabético, 1er. autor):

- Dr. (Abg.) Antonio José Álamo Dávila: ***Un hombre util: El Pbro. Dr. Juan Pablo Wohnsiedler: datos biográficos.*** Tipografía Vásquez. Barquisimeto 1906.

  El libro conmemora el 60 aniversario (1846-1906) del nacimiento del Pbro. Wohnsiedler, fallecido en 1897. Se relatan, entre sus múltiples obras y cualidades, las actuaciones en las juntas de Beneficencia y Fomento para la construcción y administración del Hospital de Caridad. El Dr. Álamo es a la fecha diputado al Congreso Nacional por el Estado Lara.

- Dr. Ramón Esteban Gualdrón: ***Catecismo de Urbanidad.*** 3ra. edición. Imprenta El Pueblo. Barquisimeto 1906.

- Dr. Ramón Esteban Gualdrón: ***Lecciones de Derecho Constitucional, según los principales artículos de la Constitución Nacional y del Estado Lara.*** Imprenta El Pueblo. Barquisimeto 1906.

  El libro constituye su tesis para obtener el titulo de abogado en el Colegio Federal de 1ra. Categoría de Barquisimeto, donde estudiaba el ultimo año de la carrera en 1904 y el Colegio fue clausurado, por lo que no llega a graduarse.

- Dr. Rafael Rudecindo Fréitez Pineda: ***Vocabulario Ayamán de los Indios de Parupano***. Tipografía Insausti. Barquisimeto 1906.

  El libro será reproducido en el periódico *El Heraldo Industrial*, de Caracas, Nº 22 del 15-4-1907.

OBITUARIO, año 1906:

- **Br. Juan Manuel Álamo Conde**, 72 años (Barquisimeto, 1834 al 13-9-1906, Barquisimeto), miembro de la Sociedad de Beneficencia que construyó el Hospital de Caridad, fue profesor y vice-rector del Colegio Nacional y miembro de la Junta de Instrucción del Estado Lara. Diputado al Congreso por Barquisimeto. Numerosos institutos educativos del Estado Lara llevan su nombre.

  El Maestro Juan Manuel Álamo Conde casó con Josefa Rufina Dávila Alvarado. Fue el padre de Berenice, Adriana, Antonio José (Abogado), Maximiliano (Médico) y Juan Manuel de Jesús Álamo Dávila (Abogado), todos ellos participantes en diferentes formas en la vida institucional del Hospital.

Figura derecha: Oleo del Br. Juan Manuel Álamo (autor y fecha de realización desconocidos), colocado en la mayoría de las instituciones que llevan su nombre.

1907

Autoridades locales:

Presidente del Estado Lara (E): Dr. Leopoldo Torres Heredia, hasta febrero
Gral. Santiago María Briceño Ayesterán, desde febrero;
Secretario General de Gobierno: Dr. (Abg.) Antonio José Álamo Dávila.
Gral. Carlos Liscano.

Médicos de Ciudad: Drs. Juan Alberto Olivares Silva (Concepción) y José Isidoro Arroyo (Catedral).

PRESIDENCIA DEL ESTADO LARA

Asume la presidencia del Estado Lara (11-2-1907) el Gral. Santiago María Briceño Ayesterán. Sustituye al Dr. (Abg.) Leopoldo López Heredia, quien era 1er. vicepresidente, encargado de la presidencia por fallecimiento del Gral. Rafael Maria González Pacheco en diciembre 1905.

Designado por Decreto del ejecutivo nacional del 7-2-1907 (Presidente de la República: Gral. José Cipriano Castro Ruiz; Secretario General de la Presidencia: Dr. José Rafael Ravenga Pereira). A la fecha era el Superintendente de la Renta de Licores y Tabaco del Estado Lara.

ASILO SAGRADO CORAZÓN DE JESÚS

Se radica en Barquisimeto, procedente de Carora, el Dr. Julio Segundo Álvarez García[1]. Asume como Director Médico del Asilo Sagrado Corazón de Jesús[2], encargado de la sala de cirugía. Sustituye al Dr. Placido Daniel Rodríguez Rivero, quien es su compañero de promoción en la UCV, cirujano fundador de la sala de cirugía del Asilo en 1901, donde se realiza intervenciones a pacientes que le son referidos.

[1] Br. en Medicina (2-10-1897) y Doctor en Ciencias Médicas (9-10-1897) por la UCV*, ejerció en Carora hasta 1906, cuando hizo especialización en Cirugía en París y a su regreso en 1907, se establece en Barquisimeto. Durante su estancia en la ciudad opera en el Hospital, (en equipo quirúrgico con los Drs. Antonio María Pineda Bujanda, Plácido Daniel Rodríguez Rivero y Miguel Castillo Amengual) y en el Asilo.

*** Título firmado por el rector Dr. Rafael Villavicencio Cerdeña. Tesis: *¿Es el ojo un instrumento óptico perfecto?. El estomago y la gastrectomía: indicaciones y técnica operatoria*.**

[2] El asilo, promovido por el Gral. José de Jesús Ponte, es regentado por las Hnas. de los Pobres (que también regentan el Hospital San Antonio de Padua en Carora, del cual el Dr. Álvarez fue médico fundador en 1902).

ESCUELA WOHNSIEDLER

Se crea (20-3-1907) mediante decreto del Concejo Municipal de Barquisimeto la 2da. Escuela Mixta, con el epónimo de Pbro. Dr. Juan Pablo Wohnsiedler Morán.

El Pbro. Wohnsiedler fue el presidente de la Junta de Fomento que reconstruyó el Hospital de Caridad en 1878; hermano mayor del Dr. Simón Wohnsiedler Morán, actual médico del Hospital, este año se cumplen los aniversarios 61 de su nacimiento (23-3-1846) y 10 de su muerte (28-6-1897).

La «Escuela Wohnsiedler», como se le conocerá popularmente, por razones de presupuesto, no empezará a funcionar hasta 1912. Varios personajes relacionados con esta escuela serán a la vez participantes en actividades de los hospitales de Caridad, La Caridad y "Antonio María Pineda".

MATRIMONIO BRICEÑO – TORRES

Contraen matrimonio (13-5-1907) el Dr. (Den.) Horacio Briceño Ayesterán con la Srta. María Teresa Torres Heredia.

Horacio es hermano menor del Gral. Santiago Briceño Ayesterñn, actual gobernador del Estado Lara, y Maria Teresa es hermana menor del Dr. (Abg,) Leopoldo Torres Heredia, ex gobernador sustituido este mismo año por el Gral. Briceño. Los hermanos Torres Heredia son hijos de Leopoldo Torres Fonseca, miembro principal de la Junta de Fomento que construyó el actual Hospital de Caridad.

ASILO SAGRADO CORAZÓN DE JESÚS

El gobierno del Estado Lara (Presidente: Gral. Santiago María Briceño Ayesterán) construye el anfiteatro del Asilo Sagrado Corazón de Jesús, dirigido por el Dr. Julio Segundo Álvarez García.

El Dr. Álvarez García nomina el anfiteatro como "Pablo Acosta Ortiz", en honor a quien fue jefe del Servicio de Cirugía del Hospital Vargas de Caracas, donde el Dr. Álvarez fue interno, y con quien realizó numerosas intervenciones quirúrgicas como ayudante.

JUNTA DE FOMENTO AGRÍCOLA Y PECUARIO

Se instala (14-7-1907) la Junta de Fomento Agrícola y Pecuaria para el Estado Lara, conformada por Lic. (Abg.) Manuel E Silveira Huizi, presidente; Dr. Antonio María Pineda Bujanda (director del Hospital de Caridad), 1er.

vicepresidente; Manuel Rodríguez Garmendia (hermano del Dr. José María Rodríguez Garmendia, médico del Hospital de Caridad), 2do. vicepresidente; Jesús María Insausti y Pedro Sandoval Vargas, tesoreros; y Agr. Ramón Fortunato Arráez Romero, secretario.

La Junta, designada por el Gobierno Estatal (Presidente del Estado Lara: Gral. Santiago Maria Briceño Ayesterán), es la encargada, entre otras obligaciones, de dirigir las actividades de la C. A. Matadero Público de Barquisimeto, que con ganado proveniente de las fincas de Sarare, provee de carne a la ciudad.

El Matadero funciona desde 1894, construido e inaugurado por el gobierno del Gral. Aquilino José Juárez Rumbos, planos del Ing. Jorge Carrascosa, en terrenos municipales al SO del templo San Juan donde existió el Cementerio San Juan (cementerio de la ciudad, inaugurado en 1809 y sin uso desde 1884, cuando se puso en servicio el Cementerio Bella Vista), que fue demolido ese mismo año para tal fin.

Figura inferior: Matadero Municipal de Barquisimeto, en la explanada detrás del templo San Juan (Fotografía de fecha y autor desconocidos, corresponde a la remodelación del edificio original realizada por el gobernador Gral. José Rafael Gabaldón en 1936 con planos del Dr. (Ing.) Jorge Saldivia Gil).

CONGRESO INTERNACIONAL SOBRE TUBERCULOSIS

El Gobierno Nacional designa la Comisión Venezolana al Congreso Internacional sobre la Tuberculosis, a celebrarse en Washington DC, USA, del 21-9 al 12-10-1908: Presidente: Dr. Andrés Damaso Herrera Vegas, presidente de la Liga Antituberculosa Venezolana; Vicepresidente: Dr. Pablo Acosta Ortiz, director del Hospital Vargas de Caracas; y Secretario: Dr. Luis Razetti Martínez, Vice-rector de la UCV.

De los 3 miembros de la Comisión, 2 fueron médicos que ejercieron en el Hospital de Caridad de Barquisimeto y 1 de ellos (Dr. Razetti) fue su 1er. director.

MEMORIA DEL MINISTERIO DE FOMENTO

Se publica el texto: *Memoria del Ministerio de Fomento presentada al Congreso de los Estados Unidos de Venezuela en 1907*. Tomos I y II. Empresa Guttemberg, Caracas, diciembre 1907. En él se señala que en Barquisimeto existe: 1 Hospital Civil*, 1 asilo de Huérfanos para Hembras y 1 Asilo de Ancianos y Mendigos. Para el momento del censo (se menciona que fue tomado a fines de 1905, fecha imprecisa) el:

Hospital Civil tiene 71 pacientes hospitalizados, 46 varones y 25 hembras (pág. 127);
Asilo de Huérfanos tiene 19 niñas internas (pág. 131); y
Asilo de Ancianos y Mendigos tiene 35 internados, 20 varones y 15 hembras (pág. 132).

*** Hospital Civil es la clasificación oficial que el Gobierno Nacional le da al Hospital de la Caridad de Barquisimeto; el Asilo de Ancianos y Mendigos se refiera al Asilo "Sagrado Corazón de Jesús".**

LIBRO, año 1907:

- Dr. Ramón Esteban Gualdrón. ***Nociones de Higiene Pública y Privada***. Tipografía Mosquera Hermanos. Barquisimeto 1907.

  Es un libro de texto producto de su actividad como profesor del Colegio Federal de Varones y de su empleo como Médico de Sanidad.

PUBLICACIÓN PERIÓDICA, año 1907:

- **Dr. Plácido Daniel Rodríguez Rivero**: *Contribución a la Estadística de la Cirugía Abdominal en Barquisimeto,* Gaceta Médica de Caracas 14(9): 71-75, Caracas 1907.

  El trabajo es también publicado luego en formato libro (separata) en la Tipografía Guttemberg, Caracas 1907; 10 págs. Es la 3ra. publicación (y la última) del Dr. Rodríguez Rivero relacionada con su actividad en el Hospital de Caridad de Barquisimeto. Las anteriores fueron: *Un caso de extirpación total de la parótida por sarcoma puro* (1904) y *El Tetanos en Barquisimeto* (1906).

ADENDOS 1907

1. ACTUACIÓN DEL GRAL. SANTIAGO BRICEÑO AYESTERAN DURANTE SU GOBIERNO DEL ESTADO LARA

Figura derecha: Portada del libro: General Santiago Briceño A. *Memorias de su Vida Militar y Política*. Tipografía Americana, Caracas 1949.

Figura Inferior: Copia textual del contenido parcial, capítulos 24 al 29, referidos al período de Gobierno del Estado Lara en 1907, del libro: General Santiago Briceño A. *Memorias de su Vida Militar y Política*. Tipografía Americana, Caracas 1949; escrito por el mismo y publicado después de su muerte.

N.delA.: Se destaca en negrita (no aparece en el texto original) lo referido a personajes relacionados con el Hospital de Caridad.

"... Muerte del Dr. y Gral. Rafael] González Pacheco. Me encargo de la Comandancia de Armas del Estado Lara. Me llama a Caracas el Gral. Castro.-——Su enfermedad.-——División en el seno de la Restauración.—Me encargo de la Superintendencia de la Renta de Licores y Tabaco del Estado Lara.
CAPITULO XXIV Carta del Doctor José Rafael Revenga.—Convocatoria para ejercer la Presidencia del Estado.—**Nombramientos de los Doctores Antonio Álamo, Antonio S. Briceño y Antonio María Pineda**,-—Reducción del impuesto sobre los cueros de chivo. —**Cancelación de la deuda del Doctor Francisco A. Bolaños**. Política de armonía. —Retiro del Batallón que vigilaba al Gral. Rafael Montilla. — Carta del Dr. Leopoldo Baptista. Mis propósitos. —Viaje a Lara del General Celestino Peraza. Mis sospechas. —Cartas mías para el Gral. Castro y Dr. Revenga. -— Respuesta del Dr. Revenga. — Sospechas del Gobierno Nacional contra el Gral, Ezequiel Garmendia y mi conducta en esa circunstancia.-——Nombro Gobernador de la Sección Yaracuy al Gral. J. Victoriano Giménez...
CAPITULO XXV Pensión para el Gral. Juan Bautista. Blanco. —Celebración del 23 de Mayo. Libertad de pensamiento.—Fundación del periódico "Estado Lara".-——Su Director y colaboradores. —Detención: del. Doctor Juan. Jacobo Guédez.-—El cultivo del caucho.—Cartas cruzadas entre el General Raimundo Fonseca y el autor. —Panteón del Estado.—Junta de Fomento Agrícola y Pecuaria...
CAPITULO XXVI Visita oficial a Quíbor y El Tocuyo.—Manifestación del Gral. Rafael Montilla.—-Telegramas que nos cruzamos.—**Acto de justicia al Gral. Rafael González Pacheco y escrito en su honor del Dr. Pedro N. Pereira**.—Celebración del 1º de setiembre.—Inauguración del Puente "Bolívar".

—Justicia al Gral. Jacinto Lara.—Entrega de la Torre del Templo de San José construida Por mi GOBIERNO.
CAPITULO XXVII Monumento a los Libertadores.—Justicia al General Tesalio R. Fortoul.——Proceso electoral.—Carta del Presidente de la República y mi contestación.—Candidatura del General Carlos Liscano para la Presidencia Constitucional del Estado. Junta Provisional Preparatoria de dicha candidatura.—Conceptos del General Jacinto Lara sobre mi Administración. Soy designado Miembro de la Junta de Fomento del Estado Lara.— Telegrama del Dr. Samuel E. Niño.—Mi contestación. Busto del General León Colina.—Carta de un antiguo federal y mi respuesta.
CAPITULO XXVIII **Anfiteatro "Acosta Ortiz"**.— Instrucción Pública.—Actividades de la Junta Central de Fomento Agrícola.—Nota del Dr. Guillermo Tell Villegas Pulido.—Celebración del 28 de Octubre, onomástico del Padre de la Patria.—Cumplimiento de un Acuerdo del Ilustre Concejo Municipal del Distrito Barquisimeto.—Discurso del Br, Domingo A. Yépez
CAPITULO XXIX Bendición de la torre de la Iglesia de San José.—Frases de Monseñor Aguedo Felipe Alvarado.—Es vilmente asesinado el Gral. Rafael Montilla.—Reunión de la Asamblea, Legislativa. — Mi Mensaje. — **Palabras del Dr. Ezequiel Bujanda**. Consulta de la Asamblea Legislativa sobre candidatos para las Vicepresidencias del Estado.—Mi telegrama para el Gral. Castro y su respuesta.—Celebración del 9 de Diciembre. **Pensión vitalicia para el General Jacinto Lara**.—Su carta. Trasmisión del mando. —Carta del Dr. y Gral. Leopoldo Baptista.—Artículo de Don Angel Núñez
CAPITULO XXX Nuevo viaje a Caracas. Entrevista con Castro. — Mi nombramiento de Administrador de la Aduana de La Guaira.— ..."

2. EL PUENTE BOLÍVAR Y LA CASA DEL LIC. ELIODORO PINEDA BUJANDA.

Figura superior: Inauguración de la reparación general del Puente Bolívar (la 2da. en su historia desde su construcción en 1805) ordenada por el Gobernador Gral. Santiago Briceño Ayesterán y realizada por el Ing. Antonio Insausti. Fotografía: El Cojo Ilustrado 1907. En 2do. plano, lado derecho, se observa la casa del Lic. Eliodoro Pineda Bujanda, con sus famosos arboles de chagua-

ramos en el patio frontal (sembrados alrededor de 1890, a la fecha con unos 17 años de edad). La casa es la única en esta calle (Ilustre Americano) con este tipo de arboles, y es conocida popularmente como «la casa de las maporas».

1908

Autoridades locales:
Presidente del Estado Lara: Gral. Carlos Liscano.

Médicos de Ciudad: Drs. Juan Alberto Olivares Silva (Concepción) y José Isidoro Arroyo (Catedral).

PROYECTO DEL HOSPITAL LA CARIDAD
A lo largo del año, el Dr. Antonio María Pineda Bujanda inicia los contactos con el Ing. Justo Von Rosemberg, y se empieza a elaborar el proyecto para construir un nuevo hospital en el sitio donde actualmente funciona el Hospital de Caridad.

La idea del Dr. Pineda puede considerarse auténticamente revolucionaria para la época. Era la 1ra. vez que se haría una edificación para hospital. Hasta ahora todos los hospitales anteriores de la ciudad eran a partir de casas existentes remodeladas al efecto. El otro hecho notable es el proyecto de construir un Hospital «nuevo» en el mismo sitio del Hospital «viejo», sin que este último deje de funcionar, con los retos logísticos y funcionales, inéditos a la fecha, a resolver sobre la marcha. Finalmente, es excepcional la fé del Dr. Pineda en sí mismo y en contexto social donde actuaba: todo el proyecto fue pensado, diseñado y ejecutado con los recursos humanos y materiales existentes en la ciudad.

ASAMBLEA LEGISLATIVA DEL ESTADO LARA
Los Drs. Baudilio Lara Peraza y Pedro Nolasco Pereira Suárez son electos diputados a la Asamblea Legislativa del Estado Lara, período 1908. El Dr. Lara Peraza es designado 2do. Vicepresidente de la Cámara.

El Dr. Lara Peraza, Dr. en Ciencias Médicas UCV 1895, reside en Quíbor desde su graduación, donde ejerce la profesión y ha participado en numerosas actividades comunitarias, entre ellas, miembro de la Junta de Fomento (1904, presidida por el Gral. Carlos Liscano), que ejecutó el 1er. acueducto (pozo artesiano) de Quíbor. Su hijo, Orlando Pompilio Lara Beraciartu, será luego director del Hospital "Antonio María Pineda" en Barquisimeto.

El Dr. Pereira, Dr. en Ciencias Médicas UCV 1897 ejerce en Río Tocuyo. Ha sido miembro de la Asamblea Legislativa, por el Distrito Torres, desde 1904, cuando ocupó la presidencia de la misma. Luego será Director de Asistencia Social y gobernador del Estado Lara.

MATRIMONIO ALVIZÚ – HAMMERSCHMIDT
Contrae matrimonio el Dr. Martín Alvizú Seekast, 35 años, con la Srta. Adelaida Elisa Antonia Hammerschmidt Winkeljohann, 25 años.

El Dr. Alvizú es egresado del Colegio Federal de 1ra. Categoría de Barquisimeto y a la fecha médico del Hospital de Caridad y rector del Colegio Federal de Varones. El 2do. hijo del matrimonio: Otto Pastor Felipe Alvizu Hammerschmidt (n. 1911) será médico y director del Hospital "Antonio María Pineda" y de la Maternidad "Luisa Cáceres" en Barquisimeto.

ANUARIO DE COMERCIO
Se publica el *Anuario del Comercio de la Industria de la Magistratura y de la Administración de España sus colonias, Cuba, Puerto-Rico y Filipinas, Estados Hispano-Americanos y Portugal*; Librería Editorial De Bailly-Bailliere e Hijos. Madrid 1908. En él se reseña textualmente en relación con Barquisimeto (pág. 802):
Autoridades: Presidente del Estado: R González P; Presidente Corte Suprema: Rosendo Perdomo; Presidente Corte Superior: JR Jiménez; Jefe Civil del Distrito: Vicente González; Presidente del Concejo Municipal: V González; Colegio de 1ra. Categoría: Rector E Pineda, Vicerector T Oberto.
Médicos: Leonidas Aguero; Maximiliano Alamo; Rodulfo Andrade; J I Aroyo; Ezequiel Bujanda*; Amilcar Delgado Fernández; Rafael Rudecindo Fréitez; Francisco García; Julio Irigoyen; Manuel Meireles; Telésforo

Oberto; Juan Alberto Olivares; Antonio María Pineda, hijo; Indalecio Ruíz; Esteban Salas Rojas; Sebastián San Bartolomé; Hilarión Séijas; Simón Wohnsiedler.

Farmacias (Oficinas de): Fernando Hernández; Pedro T Lucero y Cia; Benjamín Luna; Hermanos Olivares; Juan José Ponce; Eleodoro Viscaya.

La edición del Anuario es de 1908, pero los datos de Barquisimeto corresponden a años muy anteriores (menciona al Gral. Rafael González Pacheco, fallecido en 1905, y a Rosendo Perdomo, fallecido en 1904, como presidentes del Estado y de la Corte Suprema, respectivamente). La lista, que tenía fines comerciales, no incluye a varios de los médicos que trabajaban en el Hospital y en el Colegio Federal, los cuales evidentemente residían en la ciudad.

*** Aunque aparece en el Anuario como médico que ejerce en Barquisimeto, el Dr. Bujanda está radicado en El Tocuyo, donde en 1905 fue designado presidente del Concejo Municipal.**

Como hecho curioso, todos los listados internacionales (anteriores y posteriores a este, europeos y americanos) reportan al Dr. Ezequiel Bujanda como médico en ejercicio en Barquisimeto. Lo mismo sucede con el Dr. Lisandro Alvarado Marchena, a quien se reporta como ejerciendo en El Tocuyo, ciudad a la que solo visita esporádicamente desde su graduación de medico.

AUTORIDADES DE LA UCV

El Dr. Luis María Razetti Martínez es designado (Abril 1908) rector de la Universidad Central de Venezuela y el Dr. Pablo Acosta Ortiz como vice-rector (16-5-1908), en sustitución de Razetti Martínez, quien era vice-rector desde el 15-6-1901.

Es la 1ra. vez, y única hasta hoy día (2012), que 2 ex-médicos del Hospital de Caridad de Barquisimeto ocupan los mas altos cargos en esta Universidad, simultáneamente. El Dr. Razetti renunciará al cargo en diciembre de este mismo año.

ACADEMIA NACIONAL DE MEDICINA (ANM)

La ANM aprueba (11-6-1908), la proposición del Dr. Luis Raxetti Martínez (secretario de la ANM y rector de la UCV) de organizar el «*… Primer Congreso Venezolano en Caracas en el mes de julio de 1911, para contribuir a la celebración del centenario de la independencia»*.

La celebración del Congreso será aprobada por el Gobierno Nacional, a través del Ministerio de Instrucción Pública (Ministro: Dr. (Abg.) Trino Baptista Martínez), en 1910 y su reglamento publicado Gaceta Oficial. Varios médicos del Hospital de Caridad de Barquisimeto tendrán relevante participación en este Congreso.

VISITA DEL PRESIDENTE DE LA REPÚBLICA

Visita Barquisimeto (18 al 29-8-1908) el Gral. Jose Cipriano Castro Ruiz, Presidente de la República. Lo acompañan, entre otros:

- Dr. Pablo Acosta Ortiz, vice-rector UCV y concejal de Caracas;
  El Dr. Acosta, natural de Barquisimeto, ejerció en el Hospital de Caridad recién graduado, con el Dr. Antonio María Pineda. A la fecha es candidato a senador por el Estado Lara.
- Dr. José Antonio Baldó Jara, Ministro de Instrucción Pública;
  El Dr. Baldó es Miembro Titular fundador (junto con el Dr. Acosta Ortiz) de la Academia Nacional de Medicina en 1904, grupo que designó (1905) los Miembros Correspondientes fundadores, entre los cuales están los Drs. Plácido Daniel Rodríguez Rivero y José María Rodríguez Garmendia, actuales médicos del Hospital de Caridad y el Dr. Julio Segundo Álvarez García, actual director médico del Asilo Sagrado Corazón de Jesús.
- Gral. Santiago María Briceño Ayesterán, ex presidente del Estado Lara;
  El Gral. Briceño es muy apreciado en la ciudad. Casó en Barquisimeto (1895) con Sara Pineda Yépez (2da. esposa) y ha ocupado cargos de relevancia: Jefe militar, 2do. vicepresidente del Estado, diputado al Congreso Nacional, Superintendente de Rentas de Licores, entre otros. 2 de sus hermanos menores residen en la ciudad: Horacio y Jesús. Horacio, dentista que ejerce en la ciudad, es casado (13-5-1907) con María Teresa Torres Heredia, hermana menor del Dr. Leo-

poldo Torres Heredia, el gobernador a quien sustituyó en 1907, gobierno por el que también es gratamente recordado (construcción de la torre del templo Altagracia, del monumento a los Libertadores, anfiteatro del Asilo Sagrado Corazon de Jesus, dirigido por el Dr. Julio Segundo Álvarez García, creación de la Junta de de Fomento Agrícola y Pecuaria, de la cual formó parte el Dr. Antonio María Pineda Bujanda, director del Hospital de Caridad).

- Pbro. Dr. (Teo.) Carlos Emilio Borges Requena, Secretario Privado de la Presidencia de la República.

El Pbro. Borges residirá luego a Barquisimeto (1914-18), al ser designado teniente - cura de la iglesia La Concepcion, y colaborará en numerosas actividades culturales de recolección de fondos para el Hospital La Caridad durante su construcción.

Fue recibido en la estación del Ferrocarril Bolivar por el Presidente del Estado Gral. Carlos Liscano y el Secretario General de Gobierno Dr. Luis Lizarraga, y trasladado al Palacio Arzobispal (Vicario Capitular: Pbro. Dr. Aguedo Felipe Alvarado), donde se alojó, y donde al llegar, se realiza un acto de bienvenida, con un coro de alumnas de la Escuela Municipal de Niñas "Lucrecia García" que cantan el *Himno de Bienvenida*, acompañadas por la Banda Mavare, el cual fue especialmente compuesto para la ocasión por los Drs. Ezequiel Bujanda Hernández (letra) y Simón Wohnsiedler Morán (música). .

Un relato de la visita puede leerse en: Silva Uzcátegui, Rafael Domingo: *Enciclopedia Larense: geografía, historia, cultura y lenguaje del Estado Lara.* Ediciones de la Presidencia de la República. Servicio Gráfico Editorial S. A. Caracas 1981.

Es tradición oral que durante la visita se le presentó al Gral. Castro el proyecto del Dr. Antonio María Pineda de construir un nuevo hospital para Barquisimeto y los planos elaborados al respecto, proyecto que aprobó, recomendando al gobernador Liscano disponer fondos en el presupuesto del próximo año para ejecutarlo y prometiendo subsidio del Gobierno Nacional al mismo.

La visita del Gral. Castro es la 2da. visita oficial de un Presidente de la República en ejercicio a Barquisimeto en su historia. La anterior fue la del Dr. Raimundo Ignacio Andueza Palacio en enero 1891. En ambas oportunidades se solicitó y aprobó para la ciudad la construcción de obras monumentales: Teatro Municipal en 1891 y Hospital La Caridad en 1908.

MÉDICOS QUE EJERCEN EN EL ESTADO LARA

Respondiendo a una circular (Septiembre 1908) a los presidentes de Estado del Ministerio de Relaciones Interiores (Ministro: Dr. Rafael Rómulo López Baralt) solicitando la lista de los médicos, con titulo académico comprobado, que ejercen en el Estado, el Gral. Carlos Liscano enviá la siguiente lista (transcripción textual):

Estados Unidos de Venezuela – Estado Lara
Nomina de Médicos que ejercen la profesión en el Estado Lara, con titulo académico comprobado.

Distrito Capital:	*José María Rodríguez G.*	*- Barquisimeto*
	Juan Alberto Olivares	*- Barquisimeto*
	Simón Wohnsiedler	*- Barquisimeto*
	Julio S. Alvarez	*- Barquisimeto*
	Hilarión Seijas	*- Barquisimeto*
Distrito Cabudare:	*No hay*	
Distrito Crespo:	*Rafael Pereira*	*- Duaca*
Distrito Bruzual:	*No hay*	
Distrito Quíbor:	*Baudilio Lara*	*- Quíbor*
	R. Carrillo Heredia	*- Quíbor*
Distrito San Felipe:	*Placido D. Rodríguez*	*- San Felipe*
	Jose Elías Landines	*- San Felipe*
	Juan Domínguez Tinoco	*-San Felipe*
Distrito Silva:	*No hay*	
Distrito Sucre:	*Tiburcio Garrido*	*- Guama*
	R. Hernández Ortiz	*- Guama*
Distrito Tocuyo:	*Jesus María Garmendia*	*- El Tocuyo*
	Egidio Montesinos A.	*- El Tocuyo*
	Carlos A. Pérez	*- El Tocuyo*

	Ezequiel Bujanda	*- El Tocuyo*
	Vicente Giménez R.	*- El Tocuyo*
	Simón Linares	*- El Tocuyo*
	José A. Pérez Limardo	*- Guarico*
	Bartolo Guédez O.	*- Humocaro Alto*
Distrito Torres:	*L. Antonio Zubillaga*	*- Carora*
	Ignacio Zubillaga	*- Carora*
	Pedro N. Pereira	*- Rio Tocuyo*
	José Luis Andrade	*- Curarigua*
Distrito Yaritagua:	*Martín Tamayo Pérez*	*- Yaritagua*
	Juan Bautista Posadas	*- Yaritagua*
	Juan Antonio Asuaje	*- Yaritagua*
En Barquisimeto, Setiembre 28 de 1.908 – 98º y 50º. El Presidente del Estado Carlos Liscano		

Esta lista es doblemente curiosa: 1ro., la ausencia, entre otros, de los Drs. Antonio María Pineda Bujanda, Rafael Rudecindo Fréitez Pineda, Miguel Antonio Castillo Amengual y José Isidoro Arroyo, médicos del Hospital de Caridad (y por ende funcionarios del Estado) que aparentemente no pudieron comprobar su título académico (o tal vez no quisieron, o no les interesó la convocatoria); y 2do., implica la existencia de médicos ejerciendo en el Estado sin título comprobado (y con anuencia de las autoridades). La lista puede leerse en: *Memoria que presenta el Ministro de Relaciones Interiores al Congreso Nacional en 1909*. Imprenta Nacional. Caracas 1909. Tomo II, págs. 137-39.

VIAJE AL EXTERIOR DEL PRESIDENTE DE LA REPÚBLICA

Correspondencia (14-12-1908) del Sr. Juan Clausell al Dr. Martín Alvizú Seekatz explicando la situación de gobierno después del viaje del Presidente Gral. José Cipriano Castro al exterior.

El Gral. Castro, a su regreso de Barquisimeto, sufre una crisis de su afección renal (infecciones a repetición por una fistula colon-vesical, que el Dr. Pablo Acosta Ortiz trató de operar en 1907 sin resultado) y los médicos le recomiendan operarse en Alemania, por lo que el 24-11-1908 se embarca, dejando encargado de la presidencia al Gral. Juan Vicente Gómez Chacón.
El Sr. Clausell era el secretario de prensa privado del Gral. Castro y acompañó a este en su visita a Barquisimeto en agosto. El Dr. Alvizú es el director del Colegio Federal de Varones. No sabemos el porque de la nota dirigida explícitamente al Dr. Alvizú, pero se asume razones políticas, ya que este, días después de la nota, fue sustituido del cargo.

ATENTADO CONTRA EL PRESIDENTE (E) DE LA REPÚBLICA

Se produce atentado (19-12-1908) contra la vida del Gral. Juan Vicente Gómez Chacón, Presidente (E) de la República, del cual salió ileso. Un grupo de amigos de Barquisimeto le envían un telegrama

«... *nuestra severa voz de protesta contra el injustificable y pervertido propósito de atacar contra su vida* ..»" y de complacencia por el «... *feliz desenlace de tan lamentable intento*...».

Entre los firmantes están los Drs. José María Rodríguez Garmendia y Rafael Rudecindo Fréitez Pineda (médicos del Hospital); el Gral. Carlos Liscano (actual presidente del Estado Laras y senador) y los Grals. Lino Díaz, hijo, y Rafael Garmendia Rodríguez (ambos serán posteriormente presidentes del Estado Lara y participarán activamente en la construcción del Hospital La Caridad).

El texto completo de las misivas puede leerse en: *Conjuración contra la vida del General Juan Vicente Gómez Presidente de Venezuela y sus consecuencias*. Imprenta Nacional. Caracas 1909; pág. 162.

COLEGIO NACIONAL DE VARONES

El Dr. Julio Segundo Álvarez García es designado director del Colegio Federal de Varones en sustitución del Dr. Martín Alvizú Seekatz, continuando el Dr. Hilarión Seijas Bereciartu en la vicerectoría.

Con la conclusión de 1908, también concluyen los estudios y planes del

nuevo hospital. Empieza así una nueva etapa en la historia hospitalaria de Barquisimeto. La lucha por materializar el sueño de un líder: dar a la ciudad una edificación pensada y construida como hospital, con los adelantos científicos de la época, orgullo de la ciudad y modelo para el País.

Durante el año 1908 germinó la idea de renovar el hospital por iniciativa del Dr. Antonio María Pineda Bujanda, cuando este encomienda al arquitecto Justus Von Rosenberg elaborar un proyecto para un «totalmente nuevo» Hospital de Caridad, sobre un lote de 10.788 m², que constituyen los terrenos del propio hospital.
Los retos fueron pocos pero muy significativos en cuanto a creatividad, inteligencia y dedicación: el nuevo hospital se construirá incorporando la moderna tecnología de la época y manteniendo en funcionamiento el hospital existente. Durante los 10 años siguientes el Hospital siguió con su vida diaria, sintiendo, cual madre gestante, crecer en su vientre, el nuevo magnífico hijo, para al final, morir en el parto, con la singular alegría del deber cumplido.

ADENDOS 1908

1. **AGASAJO AL GRAL. JOSÉ CIPRIANO CASTRO RUÍZ, PRESIDENTE DE LA REPÚBLICA, EN EL BOSQUE MACUTO DE BARQUISIMETO POR LAS AUTORIDADES DEL ESTADO Y LA SOCIEDAD CIVIL.**

2. PÁRROCOS DE LA VICARÍA GENERAL DE LA DIÓCESIS DE BARQUISIMETO

Figura derecha: Listado de párrocos de la Vicaría General, Diócesis de Barquisimeto, al mes de diciembre 1908 (puede leerse en: *Memoria que presenta al Congreso Nacional el Ministro de Relaciones Interiores en sus sesiones de 1.909*, Vol 2, pág. 370; Ministro: Gral. F. L. Alcántara).

La lista incluye los capellanes del Hospital de Caridad (Pbro. Br. José Arquímedes Torres) y del Asilo Sagrado Corazón de Jesús (Pbro. Ramón Chapman Ledón), únicos miembros de estas instituciones pagados por el Gobierno Nacional.

PÁRROCOS DE LA VICARÍA GENERAL

Del Sagrario	Pbro.	Pedro M. Alvarado (accidental)
Concepción	—	Francisco M. Arráiz —
Cabudare	—	Virgilio Z. Andrade —
Rastrojos	—	Felipe Aular
Santa Rosa	—	Néstor R. Arráiz
Sarare		
Yaritagua	—	Francisco Corell
Urachiche	—	Virgilio Díaz
Duaca	—	Justo Almario
Bobare	—	José Farreras
Tucacas	—	Pedro N. Vivas
Aroa	—	Ramon García Muñoz

CAPELLANES

Altagracia	Pbro.	Juan Bautista Falcón
La Paz	—	Jeremías Betancourt
El Hospital	—	Arquímedes Torres
El Asilo	—	Ramón Chapman

TENIENTES—CURAS

De Duaca	Pbro.	Félix Quintana
— Santa Rosa	—	José Fortucce,

Figura izquierda: Pbro. Br. José Arquímedes Torres, capellán del Hospital de Caridad de Barquisimeto. Fotografía de fecha y autor no precisados, tomada durante su ejercicio como párroco de la Iglesia Santa Lucía en Yaritagua.

El Pbro. Torres, capellán del Hospital de Caridad de Barquisimeto, después de interinatos a los párrocos de Cabudare y Duaca, será designado cura párroco de Yaritagua en 1916, ciudad donde realizará una gran labor y fallecerá. El Concejo Municipal en 1957 nominará la avenida principal de entrada a la ciudad como «Padre Torres» en su honor.

El Pbro. Chapman, a la muerte del Pbro. Juan Bautista Falcón (1918), Prebendario de la Santa Iglesia Catedral de Barquisimeto a la fecha, fue propuesto para dicho cargo por el Obispo Aguedo Felipe Alvarado Liscano y ratificado (28-3-1919) por Resolución del Ministerio de Relaciones Interiores (Ministro: Gral. Ignacio Andrade Troconis).

BIBLIOGRAFÍA MENCIONADA EN EL TEXTO:

Arroyo, José Isidoro (Reoforo). *Fábulas, adornadas con grabados. Escritas en setiembre i octubre de 1.899*. Tipografía Mosquera Suárez. Barquisimeto 1904.

Azparren, Raúl. *Fundación y Reinstalación de la Cámara de Comercio del Estado Lara*. Tipografía Vogue. Barquisimeto 1981.

Bailly-Baillière, Carlos (Ed.). *Anuario del Comercio de la Industria de la Magistratura y de la Administración de España sus colonias, Cuba, Puerto-Rico y Filipinas, Estados Hispano-Americanos y Portugal*"; Librería Editorial De Bailly-Bailliere e Hijos. Madrid 1908.

Briceño Ayesterán, General Santiago. *Memorias de su Vida Militar y Política*. Tipografía Americana, Caracas 1949.

Castillo Amengual, Miguel. *Homenaje al Gral. Rafael González Pacheco.* Imprenta Nacional, Caracas 1911.

Consejo de Médicos de Venezuela (Ed.). *El Consejo de Médicos de Venezuela en 1.904*. Tipografía JM Herrera Irigoyen & Cia. Caracas 1905.

Fréitez Pineda, Rafael Rudecindo. *Vocabulario Ayamán de los Indios de Parupano*. Tipografía Insausti. Barquisimeto 1906.

Gualdrón, Ramón Esteban. *Nociones de Higiene Pública y Privada*. Tipografía Gualdrón Barquisimeto 1907.

Iturbe Bescanza, Juan Manuel (Tesis Doctoral UCV). *Contribución al estudio de la fiebre amarilla en Venezuela.* Tipografía Americana. Caracas 1904.

Landaeta Rosales, Manuel. *Los Venezolanos en el Exterior*. Imprenta JM Herrera Irigoyen & Cía., Caracas 1903.

Liscano R, Manuel. *Barquisimeto: Organización política, comercio industrias, agricultura y cría, informaciones útiles, Directorio General.* Tipografía América, Barquisimeto. Edición 1915.

Maldonado, Samuel Darío. *Defensa de la Antropología General y de Venezuela*. Imprenta Bolívar. Caracas 1906.

Ministerio de Fomento. Departamento de Estadísticas (Ed.). *Boletín de Estadísticas de los Estados Unidos de Venezuela*. Año 1. N.º 11. Imprenta Nacional Caracas, Mayo 1905. También:
- - Año 2. Nos 13, 14 y 15, Julio, Agosto y Septiembre de 1905. Imprenta Nacional Caracas 1905.

Ministerio de Fomento (Ed.). *Memoria del Ministerio de Fomento presentada al Congreso de los Estados Unidos de Venezuela en 1.907*. Tomos I y II. Empresa Guttemberg, Caracas, diciembre 1907.

MOP (Ed.). *Memoria que presenta el Ministro de Obras Públicas a las Cámaras Legislativas en su Reunión Constitucional de 1.905*". Tipografía Herrera Irigoyen & C. A., Caracas 1905.

Ministerio de Relaciones Interiores (Ed.). *Memoria que presenta el Ministro de Relaciones Interiores al Congreso Nacional en 1909*. Tomo II. Imprenta Nacional. Caracas 1909.

Pepe Coloma. *Nuevos errores del Dr. L. RAZETTI. Artículos de controversia científico – religiosa dedicados al Dr. R. FREITEZ PINEDA.* Imprenta Progreso, Quíbor 1905.

Pepper, Jose Vicente. *A través de Lara*. Gobernación del Estado Lara (Ed.) Caracas 1941.

Presidencia de la República (Ed.). *Recopilación de Leyes y Decretos de Venezuela*. Tomos XXIV, XXV, XXVI y XXVII. Imprenta Nacional. Caracas 1904 y 1905.

- - *Conjuración contra la vida del General Juan Vicente Gómez Presidente de Venezuela y sus consecuencias*. Imprenta Nacional. Caracas 1909.

Querales, Ramón. *Cronología Documentada del Teatro Juárez 1890-1991.* Alcaldía del Municipio Iribarren (Ed.), Barquisimeto 1992.

Razetti, Luis. *La Doctrina de la Descendencia y el Origen Natural del Hombre*. Anales de la UCV. Vol 4. Tipografía J M Herrera Irigoyen & Cia. Caracas 1903.

Rísquez, Francisco Antonio. *Farmacopea Venezolana aprobada por el Consejo de Médicos de la República y declarada por el ejecutivo nacional, Código Farmacéutico de Venezuela.* Tipografía Americana al Vapor (Pedro Valeri Rísquez & Cía.) Caracas 1898.

- - *Manual de Medicina Legal*, *ajustada a la legislación venezolana*. (Ed.) Pedro Valeri Risquez & Cia. Caracas 1901.

Rodríguez Rivero, Placido Daniel. *Un caso de extirpación total de la Glándula Parótida por Sarcoma puro.* Tipografía Mosquera Suárez, Barquisimeto 1904; *Idem*. Boletín de Hospitales 4(2): 37-47, Caracas 1905.

- - *Contribución a la Estadística de la Cirugía Abdominal en Barquisimeto,* Gaceta Médica de Caracas 14(9): 71-75, Caracas 1907; *Idem*. Tipografía Guttemberg, Caracas 1907.

Silva Uzcátegui, Rafael Domingo. *Barquisimeto. Historia Privada, Alma y Fisonomía del Barquisimeto de Ayer.* Caracas 1959.

-- *Enciclopedia Larense: geografía, historia, cultura y lenguaje del Estado Lara.* Ediciones de la Presidencia de la República. Servicio Gráfico Editorial S. A. Caracas 1981.

United States Army (Ed.). *Index-Catalogue of the Library of the Surgeon General's Office. Government Printing Office. Washington D.C. USA 1902.*

Vizcarrondo Rojas, Fernando (Compilador). *Pan American Commercial Guide 1916 – 1917. Spanish and English Year Book*. Nicoletti Bros. Press. New York 1916.

SIGUIENTE:
Capítulo 7: El 2do. Hospital de Caridad (IV): Transición 1909 – 1918
ANTERIOR:
Capítulo 5. Boletín del Hospital de Caridad 1888 - 1893

COMENTARIOS Y OBSERVACIONES: hcamp-historia@mailfence.com