CAPÍTULO 26

Año 1961 Hospital Central

CONTENIDO: I – Autoridades: del Hospital, de Salud, Locales, Colegio de Bioanalistas; II – Egresados de las Residencias: Medicina, ORL; III – Sociedades Científicas: Academia Nacional de Medicina, Cirugía Ortopédica y Traumatología, Salud Pública; IV - El Colegio de Médicos: Junta Directiva; V – Cronología de Eventos; VI – Resúmenes del año: Eventos Científicos, Libros, Obituarios, Publicaciones; VII – Adendos: 1. Coplas del Dr. Rodríguez Ortiz, 2. Semáforo en la entrada del Hospital, 3. El Médico Asesino, 4. Escuela de Enfermeras.

I – AUTORIDADES:

Autoridades del Hospital:
Directores: Dr. Cruz Alejando Graterol Roque, hasta octubre;
Dr. Rubén Antonio Díaz Sánchez.
Subdirector: Vacante.
Jefes de Dptos: Drs. Pedro Rafael Salom Lizarraga (Cirugía); Carlos Miguel Zapata Escalona (Medicina); Andrés Riera Zubillaga (Pediatría), Cruz María Otero Rivas, hasta noviembre, luego Manuel Enrique Añez Añez (Obstetricia y Ginecología), Theoscar Sanoja Hernández (Servicios Auxiliares), Die. Aída Quintana V (Dietética).
Enfermeras Jefe: Enf. Elpidia Marisela Barranco, hasta junio;
Carmen Rivas de Catarí.

Autoridades de Salud:
Ministro de Sanidad y Asistencia Social: Dr. Arnoldo José Gabaldón Carrillo.
Directores de Asistencia Social del Estado Lara: Dr. Pablo José Valera Saavedra
Armando Riera Henríquez.
Director del IVSS del Estado Lara: Dr. Juan Bautista Daza Pereira.
Médico Jefe de la Unidad Sanitaria de Barquisimeto: Dr. Antonio María Sequera Alcina.
Médico Jefe de la Unidad Sanitaria de Carora: Dr. León Jesús Colina Bracho.
Director del Sanatorio Antituberculoso: Dr. Luis Gómez López.
Director del Hospital Psiquiátrico: Dr. René González Uzcátegui.
Director del Centro de Salud de Duaca: Dr. Rafael Antonio Gil González.
Médico Rural de Cabudare: Dr. Armando Velásquez Mago.

Autoridades Locales:
Gobernador del Estado Lara: Dr. (Abg.) Eligio Anzola Anzola.
Secretario General de Gobierno: Br. Rafael Andrés "Pepi" Montes de Oca Escalona
Presidente del Concejo Municipal Distrito Iribarren: Dr. (MV) Jesús Torrellas Alvarado.
Presidente de la Asamblea Legislativa: Sr. José Saúl Lara Fréitez

Directivos Colegio de Laboratoristas Clínicos y Bioanalistas del Estado Lara:
Presidente: Lab. José Manuel Filardi Machado, hasta abril;
Lab. Omar Ramos Anzola (permanecerá en el cargo hasta 1966).

II – EGRESADOS DE LAS RESIDENCIAS DEL HOSPITAL CENTRAL DE BARQUISIMETO (HCB), 1961 (en diferentes fechas):

Medicina Interna, Drs.:
- **Jesús Heberto Fonseca Encinoso** (Médico Cirujano UCV 1958); y
- **José Alejandro González López** (Médico Cirujano UCV 1954).

Figuras Izq. a Der.: Drs. José Alejandro González López y Jesús Heberto Fonseca Encinoso, Especialistas en Medicina Interna HCB 1961.

Ambos ingresan como adjuntos al Dpto. de Medicina del Hospital Central. El Dr. Fonseca viajará a USA (New Orleans, Missouri) para realizar Fellowship en Neumonología. A su regreso renuncia al Hospital, ingresa al Sanatorio AntiTBC y establece consulta privada en la Policlínica Barquisimeto como especialista.

ORL: (Lapso 1959-61). Dr.:
- P**ablo Emilio Mendoza Olivares** (Br. Ciencias, Liceo Lisandro Alvarado; Médico Cirujano LUZ 1952, 1ra. promoción).

El Dr. Mendoza Olivares es el 1er. pasante externo (no proveniente del Hospital) en la historia del Servicio de ORL. Regresa como especialista al Hospital Central de San Felipe, Estado Yaracuy (era residente de Cirugía de dicho hospital, enviado a Barquisimeto para realizar la pasantía), donde funda el Servicio de ORL.

Pediatría. Dr.:
- **Domingo Antonio Brandt Mendoza** (Médico Cirujano ULA 1956). Natural de San Felipe, Estado Yaracuy, se establece en Barquisimeto y sigue en el HCB ad honoren asignado a la consulta de Cirugía Infantil.

III – SOCIEDADES CIENTÍFICAS Y SU RELACIÓN CON EL HOSPITAL CENTRAL, año 1961 (diferentes fechas, orden alfabético):

Academia Nacional de Medicina (ANM)

Los Drs. Rafael Cordero Moreno y Hans Rudolf Doehnert presentan (12-1-1961) en sesión de la ANM la comunicación: *Primer caso venezolano y mundial de ciclopía en gemelos univitelinos*, (luego publicado en la Gaceta Médica de Caracas 69: 21-29, 1961)

El caso se refiere a la descripción de las autopsias de los productos de un parto gemelar ocurrido el 1-6-1955 en la maternidad del Hospital General de Barquisimeto. A la fecha, los Drs. Cordero y Doehnert eran los jefes de los Servicios de Oftalmología y Anatomía Patológica, respectivamente, del Hospital General de Barquisimeto.

Sociedad Venezolana de Cirugía Ortopédica y Traumatología (SVCOT)

El Dr. Carlos Antonio Guillén Crespo, adjunto del Servicio de Ortopedia y Traumatología, es aceptado como miembro Titular (1-4-1961).

Sociedad Venezolana de Salud Pública (SVSP)

El Dr. Fortunato Orellana Anzola, jefe del Dpto. de Medicina del Hospital Central de Barquisimeto, recibe diploma como miembro Activo de la SVSP.

IV – EL COLEGIO DE MÉDICOS DEL ESTADO LARA Y SU RELACIÓN CON EL HOSPITAL CENTRAL.

Asume (Septiembre) la nueva junta directiva del Colegio de Médicos del Estado Lara, lapso 1961-62:
Presidente: Rafael Germán Marante Oviedo, adjunto Servicio de Traumatología;
Secretario: Rey de Jesús Gómez Navas, adjunto Servicio de Pediatría III;
Subsecretario: Pablo José Pineda Vásquez, adjunto del Dpto. de Medicina;
El Dr. Pineda renunció por viaje al exterior, por lo que asume como encargado el Dr. Puterman, subtesorero, por el resto del período.
Tesorero: Ricardo Alberto Hernández Rovati, jefe del Servicio de Anestesiología;
Subtesorero: Kolman Isaac Puterman Szmostein, residente del Dpto. de Pediatría;
Bibliotecario: Jesús Heberto Fonseca Encinoso, adjunto al Dpto. de Medicina;
1er. Vocal: José Gregorio Riera Sequera, adjunto al Servicio de Oftalmología;
2do. Vocal: Jacobo José Curiel Bravo[1], radicado en Carora.
Tribunal Disciplinario: Drs. Juan José Henríquez Andueza, adjunto del Servicio de Dermatología; Oscar Veracoechea Lozada, adjunto del Servicio de Cardiología; José Napoleón Saldivia Hawa, jefe del Servicio de Urología; José Rafael Cortés Bastidas, jefe del Servicio de Hematología; como Principales; y Rafael José Vetencourt Rojas, adjunto del Servicio de Gastroenterología; José María

González González, jefe del Servicio de Ginecología; Eduardo Castillo Mantilla, adjunto del Servicio de Cirugía Nº 2; Darío Ignacio Gutiérrez Oropeza, jefe del Servicio de Neonatología y Aura Esther Encinoza de Riera, adjunta del Servicio de Maternidad (esposa del 1er. Vocal); como suplentes, todos, principales y suplentes, del Hospital Central.

Delegado a la Asamblea de la FMV: Dr. Luis Oscar Giménez Giménez[2].

[1] 1er. directivo, en la historia del Colegio, no radicado en Barquisimeto, y único en esta Junta Directiva, que no es funcionario del Hospital Central. Hermano del Dr. José Elías Curiel Bravo, egresado como cirujano del Hospital (1958), a la fecha jefe del Servicio de Cirugía Nº 2 del Hospital de San Antonio de Carora.

[2] Será delegado a la Asamblea de la FMV durante 30 años consecutivos a partir de esta fecha (años 1961 al 89, ambos inclusive), algo único en la historia de todos los Colegios de Médicos del País.

Figura derecha: Dr. Rafael Germán Marante Oviedo. (Fotografía: Galería de Presidentes del Colegio de Médicos del Estado Lara).

V – CRONOLOGÍA DE EVENTOS:

CONSTITUCIÓN DE 1961

El Congreso Nacional promulga (23-1-1961) la nueva Constitución Nacional. Relacionados con el Hospital Central de Barquisimeto firman la Constitución: Dr. Argimiro Bracamonte (Senador, ex jefe del Servicio Cardiorespiratorio), Ing. Froilán Álvarez Yépez (Senador, cuñado de los Drs. Agustín Zubillaga (ex director del Hospital de Niños y actual epónimo del V piso del Hospital Central) y Carlos Zubillaga (radiólogo del Sanatorio Antituberculoso) y Dr. Juan de Jesús Tamayo Rodríguez (Diputado, ex director del Hospital de Niños).

El Dr. Bracamonte y el Ing. Álvarez Yépez fueron miembros de la Comisión del Congreso Nacional redactora de la Constitución. Ambos son miembros de la Sociedad Amigos de Barquisimeto (SAB), institución que este mismo año, solicitará al Gobierno Nacional otorgar el epónimo "Dr. Antonio María Pineda" al Hospital Central de Barquisimeto.

DEPARTAMENTO DE CIRUGÍA

El Dr. Juan Bautista Saldivia Saldivia asciende (15-2-1961) a residente B de Cirugía, lapso 1961-63.

SOCIEDAD DE AMIGOS DE BARQUISIMETO (SAB)

La Sociedad Amigos de Barquisimeto (SAB) (Presidente: Sr. Raúl Azparren) solicita (5-3-1961) formalmente al Ministerio de Sanidad y Asistencia Social (Ministro: Dr. Arnoldo José Gabaldón Carrillo) que se le asigne el epónimo "Dr. Antonio María Pineda" al Hospital Central de Barquisimeto.

Figura derecha: Sr. Raúl Azparren, presidente de la SAB, solicitante del nombre de Dr. Antonio María Pineda para el Hospital Central de Barquisimeto (fotografía de la época, prensa local, fecha exacta no precisada).

La solicitud, después de adherirse otras instituciones de la ciudad y solventar aspectos legales, finalmente será acogida por el MSAS el 7-3-1963.

DEPARTAMENTO DE PEDIATRÍA

El Dr. Kolman Isaac Puterman Szomstein asciende (1-4-1961) a residente B de Pediatría.

COLEGIO DE BIOANALISTAS DEL ESTADO LARA

Se funda el Colegio de Bioanalistas del Estado Lara (14-4-1961), con sede oficialmente establecida en la carrera 19 esquina NE con la calle 13 (también sede del Colegio de Farmacéuticos del Estado Lara).

Miembros Fundadores: José Manuel Filardi Machado; Noela Salcedo de Rodríguez; Otilde García Moreno; Rafael Elías Marrufo Riera (Laboratorista del Hospital Central); Wences Majano de Andrade; Carlos Goyo

Durán; Freddy Camacho Haack; Rafael Piña Matos; Eduardo Rafael Riera; Luis Alfonso Briceño (Laboratorista del Hospital Central); Orlan Briceño Segura; Pedro Bautista Guédez Estrella (Jefe del Laboratorio del Hospital Central); Omar Ramos Anzola; Ana Rodríguez Artigas; Iluska Ponte; Aurora Rodríguez Anzola; Dilis Reyna Vásquez; Rafael Uribe; Eglee Ortiz Villegas; Gladis Meléndez Santeliz; Laura Blanco de Pulgar y Manuel José Dorante (Laboratorista del Hospital Central).

El "Colegio" estaba funcionando desde 1958 como una Asociación presidida por José Manuel Filardi Machado desde 1960 (3er. presidente), pero es en esta fecha en que se registra el Acta Constitutiva y obtiene personalidad jurídica, por lo que se considera esta la fecha real de su fundación. El 1er. presidente en el Acta Constitutiva fue José Manuel Filardi Machado, pero seguidamente se convocó a elecciones para la junta directiva, resultando electo como presidente Omar Ramos Anzola, por lo que algunas crónicas lo mencionan como el 1er. presidente del Colegio.

SOCIEDAD MÉDICA DEL HOSPITAL

La Sociedad Médica del Hospital forma una Comisión[1] (28-4-1961), integrada por los Drs. Luis Gómez López[2], José Luis Zubillaga Álvarez (jefe del Servicio de Medicina de Hombres) y Theoscar Sanoja Hernández (Jefe del Servicio de Radiología), para tramitar ante el Ministerio de Educación (Ministro Dr. Abg. José Manuel Siso Martínez), la creación de una Escuela de Medicina para Barquisimeto. La Comisión fue objeto de un reportaje-entrevista por el diario El Impulso, 29-4-1961.

[1] **La Comisión trabaja conjuntamente con el Comité Pro-Universidad para Barquisimeto, dirigido por la SAB desde hacía varios años, y finalmente ambos lograrán su cometido en 1962: se decreta una Universidad para Barquisimeto y como parte de la misma una Escuela de Medicina.**

[2] **Director del Sanatorio Antituberculoso, no era funcionario del Hospital Central, pero junto con los otros 2 miembros de la Comisión, formaban el Comité que estaba realizando el Proyecto de Creación de la Escuela de Medicina para Barquisimeto (que contemplaba el uso del Sanatorio Antituberculoso y del Hospital Central).**

MEDICATURA DE QUÍBOR

Los Drs. Pablo José Valera Saavedra, Director de Asistencia Social, y Antonio María Sequera Alcina, jefe de la Unidad Sanitaria de Barquisimeto, presiden (mayo) el acto de inauguración de la ampliación (a 12 camas) y designación como Centro Distrital Tipo C (con jurisdicción sobre las Medicaturas de Sanare, Cubiro, San Miguel y Buena Vista) de la Medicatura "Juan Alberto Olivares", de Quíbor.

Personal Directivo de la Medicatura: Director: Dr. Tarquino Arón de Jesús Barreto; adjuntos: Drs. Marcos Vásquez A y Berta Garzón Silva; Odontólogo: Dra. (Odo.) Mercedes Verde; Laboratorista: Lab. Judith de Valenzuela (Ex laboratorista del Hospital "Antonio María Pineda" y del Hospital Central); Enfermera Jefa: Enf. Consuelo Pineda (egresada de la Escuela Nacional de Enfermeras "Juan Alberto Olivares" de Barquisimeto).

Fue el último acto oficial en el Estado Lara del Dr. Pablo Valera antes de su fallecimiento (Julio).

CENTRO DE SALUD DE YARITAGUA

El Dr. Gaetano Matarozzo Russo es designado (1-6-1961) director del Centro de Salud de Yaritagua. Viene de San Felipe, donde era venereólogo de la Unidad Sanitaria.

Figura derecha: Fotografía tipo "carnet" del Dr. Gaetano Matarozzo Russo, cuando era director del Centro de Salud de Yaritagua (fecha exacta no precisada).

El Dr. Matarozzo, natural de Calabria, Italia, es Doctor en Medicina y Cirugía, Universidad de Napoles 1948. Durante su estadía como director del Centro de Salud hará revalida en la UCV en 1963 y luego sucesivamente será: Epidemiólogo Regional del Estado Yaracuy (1965), Comisionado de Salud del Estado Yaracuy (1974), Comisionado de Salud del Estado Lara (1977) y

profesor de la UCO.

Como hecho curioso, el Dr. Matarozzo sustituye al Dr. Miguel José Moreno Materano, quien luego será Comisionado de Salud del Estado Lara (1975), cargo donde nuevamente, será sustituido (1977) por el Dr. Matarozzo.

DIRECCIÓN DE ASISTENCIA SOCIAL

El Dr. Armando Riera Henríquez es designado (mayo) Director de Asistencia Social del Estado Lara. Sustituye al Dr. Pablo José Valera Saavedra (quién fue designado director del Hospital Rafael Rangel de Boconó). Gobernador del Estado Lara: Dr. (Abg.) Eligio Anzola Anzola.

El Dr. Riera se dedica al ejercicio privado en la Policlínica Barquisimeto. Viene de ser presidente de la Asociación de Médicos Rurales del Estado Lara. Es el 1er. Director de Asistencia sin relación con el Hospital en la historia del Estado Lara.

Figura derecha: Aviso publicitario del Dr. Armando Riera en la revista semanal *Esto Es...* de Barquisimeto.

SERVICIO DE ENDOCRINOLOGÍA

Se designa al Dr. Alfonso Castillo Navarrete, a la fecha adjunto de Medicina, como 2do. especialista del Servicio de Endocrinología (cargo nuevo)*****. El Servicio queda conformado por los Drs. Crecencio Rodríguez, jefe, y Alfonso Castillo Navarrete, adjunto.

*** Fue un cambio de cargo. Era adjunto del Servicio de Medicina y venía de realizar la especialidad de Endocrinología y Nutrición, Instituto de Endocrinología Experimental de la Universidad Central de Madrid, dirigido por el Dr. Gregorio Marañón.**

DEPARTAMENTO DE ENFERMERÍA

La Enf. Carmen Rivas de Catarí es designada «jefe de Enfermeras», en sustitución de la Enf. Elpidia Marisela Barranco, quien se radica en Caracas. Permanecerá en el cargo hasta 1964.

Es la 1ra. vez que se denomina al cargo «jefe de Enfermeras» en el Hospital (posteriormente se cambiará a jefe del Dpto. de Enfermería). Comúnmente hasta ahora era llamado Enfermera Jefe, término que en realidad corresponde a la escala administrativa del MSAS, y no a la función desempeñada por la persona en particular (podían haber varias enfermeras jefe, pero solo una ejerce el cargo de «jefe de Enfermeras», ocupando las demás otros cargos: adjunta, supervisora, coordinadora, etc.). La posición de jefe de Enfermeras continuó llamándose por costumbre Enfermera Jefe por varios años.

MUERTE DEL DR. PABLO VALERA

Fallece en accidente de tránsito (6-7-1961) el Dr. Pablo José Valera Saavedra, director designado del Hospital de Boconó, Estado Trujillo, ex residente del Hospital Central de Barquisimeto y ex Director de Asistencia Social del Estado Lara. El Dr. Valera regresaba de Caracas a Barquisimeto y en el trayecto Nirgua-Chivacoa, puente Baquira 2, chocó y volcó el auto que conducía. Venía de hacer tramites en Caracas ante el MSAS para realizar estudios de posgrado en Medicina Social en Inglaterra.

DEPARTAMENTO DE CIRUGÍA

Hospitalizado de urgencia (agosto 1961) el Sr. Pastor Graterol, con herida en el cuello por navaja de afeitar, ocurrida accidentalmente en la barbería La Fortuna (esquina El Ventarrón, calle 19 con carrera 21), por el barbero Santiago Jiménez. El herido sobrevivió egresando del Hospital a los 7 días.

Es la 1ra. vez que ocurre este tipo de herida en la historia del Hospital, y hasta el 2012 continuará siendo la única.

DEPARTAMENTO DE OBSTETRICIA Y GINECOLOGÍA

Ingresa al Servicio de Ginecología (ad honoren) el Dr. Oswaldo José Lairet Urgelles. Permanecerá hasta 1963.

El Dr. Lairet, Médico Cirujano UCV 1957, es residente del Hospital de Acarigua, que asiste al Hospital Central de Barquisimeto para recibir entrenamiento en la especialidad, bajo la dirección del Dr. José María González González. Luego realizará (1963-65) el Curso de Ginecología y Esterilidad Matrimonial en el Hospital de la Cruz Roja, Caracas, asumiendo (8-8-1965) como especialista (Ginecólogo fundador) del Hospital Central Portuguesa de Acarigua, donde permanecerá por 34 años (1965-99), cuando se jubila. Durante ese lapso será adjunto, jefe del Servicio de Ginecología, jefe del Dpto. de Gineco-Obstetricia y profesor fundador (1977) del Núcleo de Medicina de la UCO en dicho Hospital (que el 21-4-1988 cambiará su nombre a Hospital Central "Dr. Jesús María Casal Ramos" Acarigua – Araure.

FOTO CINE CLUB BARQUISIMETO

Se funda el Foto Cine Club Barquisimeto (setiembre 1961), conformado por fotógrafos profesionales y aficionados, para promover la fotografía artística como actividad cultural. Entre los fundadores relacionados con el hospital están:

- Dr. Emisael Jiménez Morandi, médico del Hospital Central;
- Dr. (Abg.) Ramón Irigoyen Dotti (dueño del estudio Foto Dr. Ramón Irigoyen D en la calle 27 entre carreras 17 y 18), hermano del Dr. Luis Irigoyen Dotti, adjunto del Servicio de TRM del Hospital Central;
- Sr. Hernán José Álvarez Álvarez, nieto de Lorenzo Álvarez, fundador del periódico El Eco Industrial y último administrador - impresor del Boletín del Hospital de Caridad, que dirigía el Dr. Antonio María Pineda Bujanda; y
- Sr. Juan de Dios Manresa, cuya esposa es enfermera profesional del Hospital Central (y el hijo de ambos: Juan de Dios Manresa Escalona, será médico del HCAMP).

Figura derecha: Logo del Foto Cine Club Barquisimeto (autor desconocido).

Varios de los miembros, entre ellos Daniel Terraza Guerri, socio fundador, publicarán fotografías artísticas de diversas edificaciones de la ciudad, entre ellas, el HCAMP, la Escuela de Medicina, la avenida Vargas y el Museo de Barquisimeto.

ESCUELA TÉCNICA INDUSTRIAL (ETI)

Empieza a funcionar (16-9-1961) la Escuela Técnica Industrial (ETI) de Barquisimeto, en la calle 17 con avenida Libertador (adyacente al Hospital Central, lado Este, calle 17 de por medio).

La ETI funcionaba desde su creación en la avenida 20 entre calles 23 y 24 (antiguo edificio de Correos), y fue mudada a las viejas instalaciones de la Feria de 1952, que fueron remodeladas y construido un nuevo edificio para actividades académicas. Su vecindad con el Hospital será motivo de constantes crónicas (y quejas) por las manifestaciones callejeras de los estudiantes, que cierran las calles de acceso al Hospital y que son controladas por la policía con gases lacrimógenos que afectan a pacientes y trabajadores. En varias ocasiones se tendrá que desalojar el preescolar y salas de hospitalización por acumulación de gases, planteándose públicamente el traslado de la ETI a otro lugar.

JORNADA PINEDA

Se realiza (22 al 24-9-1961) la XI (11ma.) Jornadas Médicas "Antonio María Pineda" – 111mo. Aniversario de su Nacimiento, organizada por la Sociedad Médica del Hospital Central. Ver relato en el **Capítulo 78**.

En el Acto de Clausura de estas Jornadas en el auditorio del Colegio de Médicos, se entregaron Diplomas de Reconocimiento a médicos del Hospital con 10, 20 y 24 años de servicio en el MSAS.

Estos reconocimientos (los otorga el MSAS, y el director del Hospital los entrega) continuaron dándose en las Jornadas Pineda en forma esporádica, en ocasiones extensivos a todo el personal (Médico, administrativo y obrero), dependiendo de las autoridades del momento. Posteriormente el Colegio de Médicos institucionaliza el reconocimiento por años de ejercicio a los médicos colegiados, integrándolo como un acto del Colegio que forma parte de la celebración del Día del Médico.

MATRIMONIO GRANADILLO – FUENTES
Contraen matrimonio (23-9-1961) los Drs. Luis Rolando de Jesús Granadillo Navea, 30 años, natural de San Rafael, Estado Zulia,y Ludit Noris Fuentes Charita, 27 años, natural de Rubio, Estado Táchira, ambos médicos cirujanos ULA, promoción 1958.

El Dr. Granadillo es adjunto del Servicio de Cirugía del Sanatorio Antituberculoso, cuyo jefe del Servicio es el Dr. Domingo González G, que también es jefe del Servicio de Cirugía Nº 1 y jefe (E) del Dpto. de Cirugía del Hospital Central. La Dra. Fuentes es residente del Hospital Central y luego será adjunta del Dpto. de Obstetricia y Ginecología en el HCAMP. Ambos ejercen en la Clínica Acosta Ortiz, donde también ejerce el Dr. González y cuyo director es el Dr. Luis Gómez López, también director del Sanatorio Antituberculoso.

COMISIÓN TÉCNICA
Se crea la Comisión Técnica, asesora a la dirección del Hospital Central. Son electos miembros, en representación de la Sociedad Médica del Hospital, los Drs. Fortunato Orellana Anzola y Ricardo Alberto Hernández Rovati.

CLÍNICA CARABOBO
Se funda la Clínica Carabobo, en la avenida Carabobo entre carreras 27 y 28, acera Este, diagonal a la planta de la Energía Eléctrica de Barquisimeto, por los Drs. Rafael Vicente Andrade (Pediatra); David Agüero Segura (Ginecólogo) y Kolman Isaac Puterman (Pediatra), los 2 últimos, a la fecha funcionarios del HCAMP.

Figura superior: Clínica Carabobo (fotografía de la época de fecha y autor no precisados) lugar donde ejercerá el Dr. Kolman Isaac Puterman Szomstein durante toda su vida profesional como Pediatra del HCAMP (1962-93).

Conocida popularmente como «Clínica Carabobo», era una «casa-quinta» nueva construida en el lugar donde los 3 médicos instalaron sus consultorios para el ejercicio médico privado, sin nin-

gún otro tipo de servicios. Cerrará en 1993 (después de 30 años) por fallecimiento del Dr. Agüero (1986), retiro del ejercicio médico del Dr. Andrade y enfermedad (1993) del Dr. Puterman.

SERVICIO DE UROLOGÍA
Se incorpora al Servicio de Urología el Dr. Rafael Ángel Saldivia Saldivia, como 3er. adjunto (cargo nuevo). (1er. adjunto y jefe del Servicio: José Napoleón Saldivia Hawa; 2do. adjunto: Ramón Horacio Machado Real).

El Dr. Saldivia es residente de Cirugía, asignado al Servicio de Urología, y viene de terminar el curso de Urología en Hospital Universitario de Caracas, 1ra. promoción, enviado por el Hospital. Es el 1er. especialista con curso de posgrado universitario en la historia del Servicio de Urología del Hospital Central de Barquisimeto.

DIRECCIÓN DEL HOSPITAL
Asume (16-10-1961) la dirección del Hospital Central de Barquisimeto el Dr. Rubén Antonio Díaz Sánchez. Sustituye al Dr. Cruz Alejandro Graterol Roque.

Figura derecha: Dr. Rubén Antonio Díaz Sánchez, 3er. director histórico oficial del Hospital Central de Barquisimeto.

El Dr. Díaz Sánchez, natural de Barinas, Estado Barinas, es Dr. en Ciencias Medicas ULA 1949; Higienista y Especialista en Salud Pública UCV 1957. Era el director del Hospital Central "Dr. José María Vargas" de San Cristóbal, Estado Táchira, y fue trasladado a Barquisimeto con el mismo cargo. Posteriormente será director de la Escuela de Medicina y vicerector de la Universidad Centro Occidental.

CENTRO DE SALUD DE SIQUISIQUE
Se inaugura (20-10-1961) el Centro de Salud de Siquisique, 1er. Centro de Salud de esta ciudad, en la avenida El Calvario entre calles 8 y 9, por el Presidente de la República Sr. Rómulo Ernesto Betancourt Bello. Sustituye a la medicatura rural creada en 1937 en la avenida Comercio entre calles 7 y 8 (instalación luego refaccionada y sede de la Guardia Nacional). En 1968 al Centro de Salud le será dado el epónimo "Dr. Luis Ignacio Montero Pernalete" y en 1982 será clasificado como Hospital General Tipo I, conservando el mismo epónimo.

Varios médicos de los hospitales "Antonio Maria Pineda" y Central de Barquisimeto han sido funcionarios de la medicatura de Siquisique a lo largo del tiempo, entre ellos los Drs. Jesús María Méndez Rojas, jefe - fundador del Servicio de Emergencia Pediátrica del HC (quien también es nativo de Siquisique), y Luis Oscar Giménez Giménez, neumonólogo del Sanatorio Antituberculoso.

DIRECCIÓN DEL HOSPITAL
El director del Hospital Central, Dr. Rubén Antonio Díaz Sánchez, en declaración a la prensa (diario El Impulso 21-10-1961) informa el nombramiento una comisión de médicos para estudiar el Proyecto de Creación de la Escuela de Medicina para Barquisimeto. Quedó integrada por los jefes de los Dptos. Drs. Andrés Riera Zubillaga (Pediatría), Fortunato Orellana Anzola (Medicina), Pedro Salom Lizarraga (Cirugía), Cruz María Otero Rivas (Obstetricia y Ginecología); por los representantes de la Sociedad Médica del Hospital Drs. José Napoleón Saldivia Hawe, Ricardo Alberto Hernández Rovati y Carlos Miguel Zapata Escalona; y el representante de los médicos especialistas Dr. Rafael Ramón Riera González.

Este proyecto ya había sido presentado al Ministerio de Educación, elaborado por otra comisión designada por las anteriores autoridades del Hospital (28-4-1961), donde se contemplaba el uso de las instalaciones del Hospital Central y del Sanatorio Antituberculoso, lo cual fue reseñado por el diario El Impulso el 29-4-1961.

DEPARTAMENTO DE OBSTETRICIA Y GINECOLOGÍA
El Dr. Manuel Enrique Añez Añez, jefe del Servicio MNE, es designado (1-11-1961) jefe del Dpto. de Obstetricia y Ginecología. Sustituye al Dr. Cruz María Otero Rivas, quien sigue como jefe del Servicio MSO.

HOSPITAL PSIQUIÁTRICO EL PAMPERO
Se inicia (4-11-1961) la construcción del Hospital Psiquiátrico en El Pampero, kilómetro 20, vía Duaca.

UNIDAD SANITARIA DE BARQUISIMETO
CURSO DE PUERICULTURA
Egresan (13-11-1961) 13 médicos del I Curso de Puericultura avalado por el MSAS y la UCV en Barquisimeto[1]. Este curso, de 6 meses de duración, es reconocido por el Colegio de Médicos para la especialidad.
Cursantes (orden alfabético): Drs. Rafael Vicente Andrade[2]*, Domingo Brandt Mendoza[2], Juan José Briceño Guerrero*, Antonio Ceballos Liscano, José Luis Delgado Peroza*, Francisco Blas Finizola Celli*, Cesar Rafael Isaac-cura Maiorana*, Rafael Simón Marrufo[2], Jesús Avilio Méndez Flores*, Elías Amilcar Moreno Méndez*, Néstor Luis Piñerua Manjarrez[2]*, Kolman Isaac Puterman Szomstein*, Héctor Antonio Sosa Orellana**.
El evento fue reseñado por el diario El Impulso, 13-11-1961.

[1] Se dictaba en la Unidad Sanitaria, con pasantías por las consultas del Hospital Central. A la fecha, a los egresados de la residencia de Pediatría del Hospital Central se les reconocía como especialistas en Pediatría. La especialidad de Puericultura solo hacía en el Hospital de Niños "José Manuel de los Ríos", en Caracas, dirigida por la División Materno Infantil del MSAS y avalada por la Escuela de Salud Pública de la UCV. A partir de 1962, el Curso de Puericultura será integrado a la residencia programada de Pediatría del Hospital Central, por lo que los residentes egresarán con la especialidad de Pediatra – Puericultor.

[2] Especialistas en pediatría, egresados de la residencia de Pediatría del Hospital.

*** A la fecha, médicos funcionarios del Hospital. ** Pediatra del IVSS.**

CALDERAS DEL HOSPITAL CENTRAL
Se instalan (14-11-1961) las 3 calderas del Hospital Central y se construye un tanque elevado para 100.000 litros de agua (adicional al ya existente desde la inauguración del Hospital), para servir a las mismas.

JORNADA ANIVERSARIO
El director, Dr. Rubén Antonio Díaz Sánchez, en conferencia de prensa (1-12-1961), con motivo de la realización de las VII Jornadas Científicas Aniversario del Hospital, informa que este tiene 943 funcionarios, ejerciendo las siguientes funciones:

Médicos	115	Enfermeras	112	Auxiliares de Enfermería	267	Administrativos	68
Laboratoristas	23	Técnicos de Rx	12	Archivos Clínicos	20	Cocina	47
Camareras	110	Mesoneras	50	Mantenimiento	119		

MATRIMONIO CHIOSSONE - RIOS
El Dr. (Abg.) Pablo Gerardo Chiossone Anzola (Br. Liceo "Lisandro Alvarado"; Abg. ULA 1960) se casa (18-12-1961) con María de Lourdes Ríos Carmona, en New York, USA.

El Abg. Chiossone es secretario de la SAB, sociedad que brinda apoyo a las Jornadas Pineda del Hospital Central, funciones que realizará por varios años. Su esposa María de Lourdes, luego conocida socialmente como «Yuyita», promoverá el Banco de Sillas de Ruedas, institución que apoyará el funcionamiento del Centro de Medicina Física y Rehabilitación del HCAMP.

DEPARTAMENTO DE OBSTETRICIA Y GINECOLOGÍA
La Sra. Carmen Álvarez tiene parto con trillizos (30-12-1961).

Son los segundos trillizos vivos a término en la historia del Hospital y casualmente, el mismo día que dos años atrás (30-12-1959), ocurrieron cuatrillizos.

MÉDICOS EGRESADOS DE LA UCV Y DE LA ULA 1961
Médicos Cirujanos egresados de la UCV y de la ULA en 1961 que después ingresan en el Hospital Central e instituciones relacionadas:

UCV: Juan José Briceño Guerrero (revalida), Pedro Joél Duín Medina, Germán José Herrera Álvarez (CEDES), María Antonieta Mejía, José Ernesto Moros Guédez.
ULA: José Manuel Comerma Gutiérrez (Revalida), Marcelina Segovia Izquiel.

Figura inferior: Acto de Grado de la promoción de médicos cirujanos "Dr. Manuel Morillo Atencio" en la UCV, donde se observa en 1er. plano. De Izq. a Der., los Drs. María Antonieta Mejías (1ra.) y José Ernesto Moros Guédez (3ro.), luego médicos de larga trayectoria en el Hospital Central de Barquisimeto (fotografía del Dr. Rafael Muci Mendoza, compañero de grado, amigo personal y compadre del Dr. José Ernesto Moros Guédez).

VI – RESÚMENES DEL AÑO (orden alfabético):
Eventos Científicos (3)
Libros (2)
Obituarios (1)
Publicaciones Periódicas (6)

EVENTOS CIENTÍFICOS, año 1961 (diferentes fechas, orden cronológico):

IV (4ta.) Reunión Nacional de Obstetricia y Ginecología (San Cristóbal, Estado Táchira, 18 al 21-1-1961), patrocinado por la Sociedad de Obstetricia y Ginecología de Venezuela. Del Hospital Central de Barquisimeto participa el Dr. Raúl Troconis Ramírez, adjunto del Dpto. de Obstetricia y Ginecología, miembro del Comité Organizador (Vocal).

II (2do.) Congreso Venezolano de Salud Pública (Caracas, 25-2 al 3-3-1961). El Dr. Antonio María Sequera Alcina, jefe de la Unidad Sanitaria de Barquisimeto, expone los trabajos de su autoría:
- Encuesta Sanitaria Social de Barquisimeto;
- Labor realizada por el Centro de Higiene Integral Rafael Pereira; y
- Distritalización Sanitaria del Estado Lara.

Curso Superior de Micología Médica - Lecciones Clínicas- (Instituto Pasteur de París, Francia). Del Hospital Central de Barquisimeto participa el Dr. Humberto Campins Macías, jefe del Servicio de Dermatología, como profesor invitado extraordinario.

Es un curso anual, en el cual todos los años se invita a destacados micologos de todo el mundo a participar como ponentes (llamados en el curso profesores extraordinarios).

LIBROS, año 1961 (orden alfabético, 1er. autor):

- Dr. Tarcisio Anzola Falcón. ***Estadísticas de las enfermedades indemnizadas por el S.S.O., año 1961***. Editado por el IVSS, Caracas 1961.

El Dr. Anzola Falcón fue médico del Hospital La Caridad de Barquisimeto 1938-40; mudado para Caracas, ingresó como parte del personal médico fundador del SSO al iniciar actividades dicha institución en 1944.

- Dr. Carlos Gil Yépez. ***Bases y doctrinas para una reforma de la educación médica en Venezuela***. UCV. Imprenta Universitaria. Caracas 1961. 199 págs. (Catalogo Biblioteca Nacional: 610.7 U581).

El Dr. Gil Yépez, quien fue médico del Hospital "Antonio María Pineda" y del Hospital de Niños en Barquisimeto, y Decano de la Facultad de Medicina, UCV (1958-59), al año siguiente (1962) será designado miembro de la Comisión Asesora para la creación de la nueva Escuela de Medicina en Barquisimeto, donde se aplicaron varias de las propuestas desarrolladas en su libro.

OBITUARIO, año 1961:

- **Dr. Pablo José Valera Saavedra**, 33 años, accidente de tránsito (Chejendé, Trujillo, 27-10-1927 al 6-7-1961, Nirgua, Yaracuy). A la fecha director del Hospital Rafael Rangel de Boconó, fue residente del Hospital Central de Barquisimeto y Director de Asistencia Social del Estado Lara.

En su honor, la Comisión Técnica del Hospital, pondrá su nombre como epónimo al Premio al Médico Residente A de actuación mas destacada durante el año, a ser entregado en las Jornadas Pineda.
Un dispensario médico en San Miguel, Estado Trujillo, y un liceo en Guatire, Estado Miranda, serán nominados "Dr. Pablo Valera" en su honor.

Figura derecha: Dr. Pablo José Valera Saavedra (fotografía del libro: Humberto Arias Bello. *Del Hospital de Santiago al Hospital de Pineda 1577 – 1984*. Barquisimeto, 1984; página 31).

En el sitio donde originalmente estuvo la 1ra. capilla del pueblo, en la población de Chejendé, Estado Trujillo, se construye una Capilla-Museo, donde se exponen instrumentos y documentos que usó en su profesión, y en la cual reposan sus restos mortales. Es considerado en el ámbito local como un «médico milagroso».

Figura derecha: Capilla museo en Chejendé, Estado Trujillo, donde reposan los resto del Dr. Pablo José Valera Saavedra, trasladados desde el cementerio Bella Vista de Barquisimeto, donde originalmente fue sepultado.

Al día de hoy (2012), junto con Antonio María Pineda Bujanda y Hans Rudolf Doehnert, son los únicos médicos del Hospital Central de Barquisimeto cuyos restos reposan en una capilla, y Valera Saavedra el único al

que se le rinde culto como «milagroso».

PUBLICACIONES PERIÓDICAS, año 1961 (diferentes fechas, orden alfabético, 1er autor):

- José Ignacio Baldó Soulés, Humberto Campins Macías y Carlos Ayala Páez: ***Histoplasmosis en Venezuela***. Mycopathol et Micol Appli 15: 177, Aug 1961.

- Campins Macías, Humberto; Barnola Duxans, José Pedro Santiago; Briceño Maaz, Tulio: ***Labor realizada en el campo micológico***. Rev Mycopathologia et Mycologia Applicata 15(1): 53-60, 1961.

- Campins Macías, Humberto: ***Coccidioidomicosis***. Rev Mycopathologia et Mycologia Applicata 15(1): 306-316, August 1961.

  El Dr. Campins es jefe del Servicio de Dermatología y Micología del Hospital Central de Barquisimeto.

- Rafael Cordero Moreno y Hans Rudolf Doehnert: ***Primer caso venezolano y mundial de ciclopía en gemelos univitelinos*** Gaceta Médica de Caracas 69: 21-29, Enero – Marzo 1961.

  Los Drs Cordero y Doehnert son jefes de los Servicios de Oftalmología y Anatomía Patológica, respectivamente, del Hospital Central de Barquisimeto. El trabajo fue presentado en una sesión plenaria de la Academia Nacional de Medicina, en Caracas, enero 1961.

- Benito González Artigas. ***Difteria en el Hospital Central de Barquisimeto.*** *Periodo de 5 años 1955 – 1959.* Rev Venez de Sanidad y Asistencias Social 26: 757-68, Dic 1961.

  El Dr. González Artigas es adjunto del Servicio de Pediatría II, Dpto. de Pediatría, del Hospital Central de Barquisimeto. Al trabajo se le otorgó el Premio "Antonio María Pineda" en las Jornadas Pineda de 1960.

- César Lizardo Duin: ***Algunas Familias de Médicos en Venezuela.*** Rev Soc Venez Hist Med 9(23): 407-13, 1961.

  Se describe el historial de 7 médicos venezolanos, entre ellos el Dr. Daniel Camejo Acosta, médico del Hospital La Caridad y epónimo del Hospital de Niños, de Barquisimeto.
  El Dr. Lizardo publicará luego una versión ampliada, en formato libro, con el mismo título en 1964.

VII – ADENDOS 1961:

1. LAS COPLAS DEL DR. PEDRO JOSÉ RODRÍGUEZ ORTIZ

Este año se da a conocer (fecha imprecisa) las coplas del Dr. Pedro José Rodríguez Ortiz, tituladas: "Carta Múltiple. A mis colegas de la Clínica Guerra Méndez".

Por el título y porque el trabajo se refrenda "*Valencia, 1.961*", se piensa que puede referirse a la clínica valenciana con dicho nombre, sin embargo, el contenido de las coplas se refieren a aspectos jocosos de sus compañeros de trabajo en el Hospital "Antonio María Pineda" y de ejercicio profesional en la Clínica Acosta Ortiz de Barquisimeto, la mayoría de ellos a la fecha, también destacados funcionarios del Hospital Central.

NdeA: El original puede verse en (revisado 15-12-2012): http:\\ pedrorodriguezortiz.wordpress.com\1961\05\18\carta-multiple-a-mis-colegas-de-la-clinica-guerra-mendez\ **No conocemos una versión escrita donde se hayan publicado estas coplas.**

CARTA MÚLTIPLE A mis colegas de la Clínica Guerra Méndez.

¿Qué se fizo Meruso, el marrullero?
debe sentirse muy "desguañangado",
porque su voz de líder callejero
ya no levanta al populacho hambreado.
Se asume dirigida al Dr. Pedro Adrián Santeliz.

El Gran Conquistador, ¿qué pito toca
en esos "golpes" del Arrechedera?
¿Le habrán tapado con pastel la boca?
o está pasando -triste- la dentera?

¡Oh mi noble compadre Chevassy!,
bastión de la lealtad y la constancia,
en él no merma tiempo ni distancia
el gran cariño que me tiene a mí.

Al Octavito que me grita: "Viejo",
ultrajando mi agreste juventud,
le recomiendo que se lea El Talmud
y le haga una visita a Castroviejo.
Se asume dirigida al Dr. Octavio Fadrique Seijas Octavio.

Vanle a Jotajota, – para que no diga -:
un pájaro blanco con la camburosis,
un cotorro sucio con mal de barriga
y un guaco amarillo con electorosis.
Se asume dirigida al Dr. Juan José Henríquez Andueza.

El Curita Añez, de líneas cuadradas,
¿síguese creyendo locuaz y chistoso?

Y aquel viejo cardiólogo y poeta,
de blusa clara, de nevado pelo,
que porta de Labarca la lanceta
que le clavó en el pecho al Maquiavelo.
Se asume dirigida al Dr. Ramón Ignacio Méndez Llamozas.

Y el laboratorista, el truchimán
que maneja la mierda sin escrúpulo,
debe de estar con un churión mayúsculo
soñando con presillas y dormán…
Se asume dirigida al Lab. Alfredo Gómez Peraza.

¿Y mi otro compadre, el más tontejo?
¿Por qué mentar lo que sabemos todos?
Vuelvo a hallarlo metido en el Concejo
¡y embarrado de masa hasta los codos!
Se asume dirigida al Dr. José María Pérez Coronel.

Y Domingo, de mechas relucientes
como las de un Don Juan arrabalero,
por respeto a la Clínica y los clientes
deben rasparlo para el basurero…
Se asume dirigida al Dr. Domingo González.

Aquel señor de timbre y timbales,
sereno, erguido como roble en llano:
¿Tiene entre ustedes míseros rivales?
¡Nunca, jamás, Sigala es el Decano!
Se asume dirigida al Dr. Honorio Sigala Álvarez.

Cuesta, el director de la mesnada,
¿adónde va con cautelosos pasos?

Mándelo a la porra con sus babiecadas
o a dormir niñitos que es menos pavoso.
Se asume dirigida al Dr. Manuel Emilio Añez Añez.

De mano Chencho, ¿qué no les diría?
es polifacético, ejerce a su modo…
Al especialista, que espera y confía,
Los clientes, la arepa… ¡se lo lleva todo!
Se asume dirigida al Dr. Crecencio Rodríguez.

A los camaradas Juan Daza y Otero,
Que duro se fajan como un par de bueyes,
Hay que recordarles que no existen leyes
Que al médico obliguen a ser jornalero.
Se asume dirigida a los Drs. Juan Daza Pereira y Cruz María Otero Rivas.

A Suárez Tamayo y a Jesús María,
expertos en nauseas, vómitos- qué asco!-
les va un señorón, de gran plus valía,
tal vez lo convenza que deje el tabaco.
Se asume dirigida a los Drs. Carlos Suárez Tamayo y Jesús María Cortes Bastidas.

Le traigo a Lulú, gallarda y gentil,
del gran Instituto la rosa más pura
la gracia radiante de un cielo de abril
y las azucenas que da mi llanura.
Se asume dirigida a la Dra. Lulú Saldivia Handule (esposa de Luis Oscar Giménez).

Y, para despedirme, a mi hijo Antonio,
le doy este consejo de "perlita":
Si te vuelve a tentar algún demonio
haz lo de Palemón, el estilita*.
Se asume dirigida al Dr. Antonio Félix Rodríguez Cirimeli.

Vale, Pedro Rodríguez Ortiz
Valencia, 1.961.

Le está comiendo el queso a la tostada
y hacerle deben sus siquitrillazos.
Se asume dirigida al Dr. Juan Cuesta Cuesta.

Y Teodoro, el tercio de las "espantadas",
¿Cuándo de aventuras nos pasa su rollo?
Que quite a la gente las gafas ahumadas
a ver si no caen en el mismo hoyo…
Se asume dirigida al Dr. Teodoro Vargas.

El gordito Gutiérrez Oropeza,
el coco amarillo de los muchachitos,
¡debe recetar en tanta pobreza!
en vez de los sueros caldos de cueritos.
Se asume dirigida al Dr. Darío Gutiérrez Oropeza.

Para los colegas que han cerrado fila
con esos viejitos de anticuada ola,
les ofrezco el miche que hay en mi mochila
de recio llanero, cantor de chipola.

El doctor Giménez que no cause enojos
la ofrenda que dejo a su noble esposa:
Las rosas son rosas, y postran de hinojos
al que las ofrece a mujer hermosa.
Se asume dirigida al Dr. Luis Oscar Giménez Giménez (esposo de Lulú Saldivia).

Posdata
A Luis Zapata, sincero pedevista
Frente al cardumen de los tiburones
que le rondan, mucho ojo, mucha vista,
Porque a la hora de la verdad, ni nones.
Se asume dirigida al Dr. Luis Zapata González.

*** *Palemon el estilista* es un famoso poema (1907) del poeta colombiano Guillermo Valencia, publicado en la obra: Federico de Onis. *Antología de la poesía española e hispanoamericana. 1832 – 1932.* Madrid 1934.**

2. EL SEMÁFORO DE LA ENTRADA DEL HOSPITAL CENTRAL

Se instala un semáforo en la intersección del final norte de la avenida Vargas con la avenida Las Palmas, frente a la entrada principal del Hospital Central.

Figura derecha: Semáforo frente a la entrada principal del Hospital Central (fotografía: Prof. Luis Suárez).

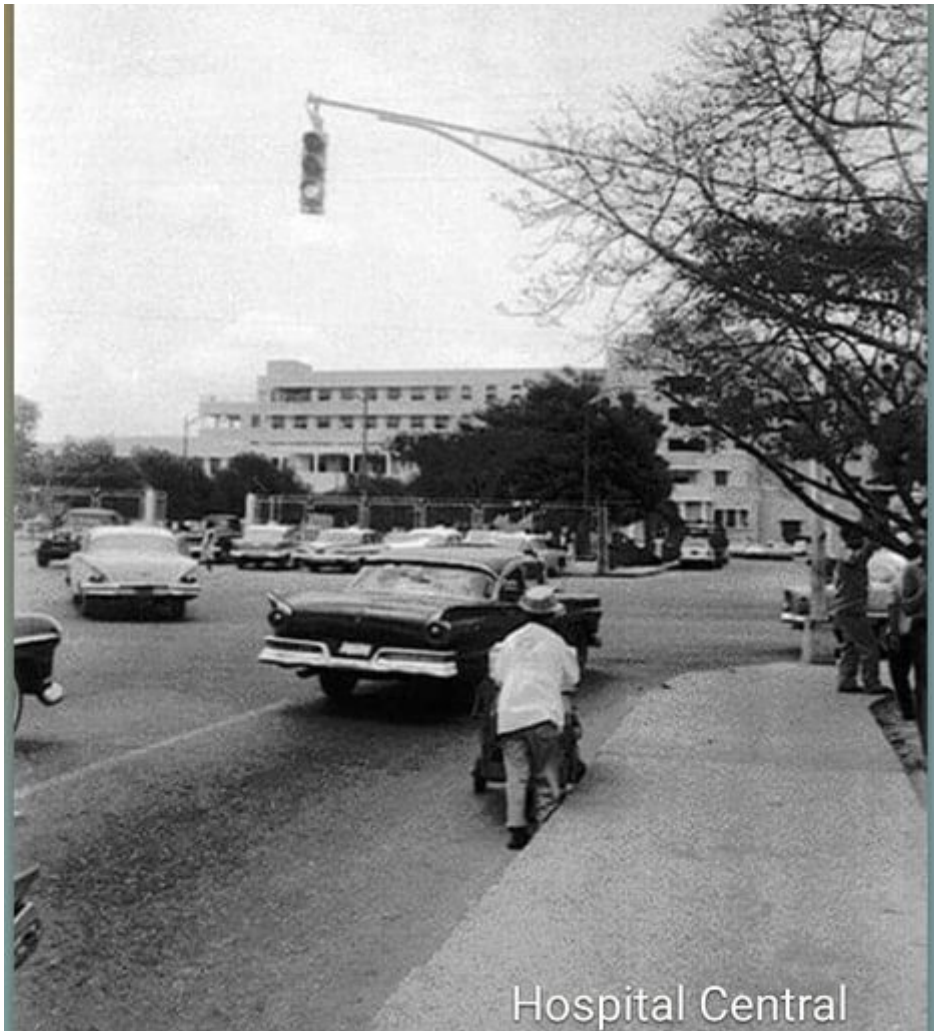

El semáforo, pese a considerarse muy necesario por el volumen de vehículos que transitan la zona, pronto empezó a ser criticado por el personal y usuarios del Hospital, ya que al no tener cruce a la izquierda, se dificultaba en las horas de mas transito la salida del hospital, tanto para continuar por la avenida Vargas (están doblando a la izquierda los vehículos que cruzaban a la avenida Las Palmas), como para incorporarse a la avenida Las Palmas en sentido Este (están entrando los vehículos que vienen para el Hospital).

El semáforo estará en el sitio hasta 1980 cuando se hará una desviación desde el sentido Norte de la avenida Vargas hacia la calle 17, y se construye la plaza "José María Vargas" en el triangulo resultante (la plaza será conocida por los habitantes y usuarios del lugar como «plaza de la mata de caucho».

Figura inferior: Intersección de las avenidas Vargas y Las Palmas, frente al Hospital Central de Barquisimeto, donde los vehículos cruzan a la izquierda en los 4 sentidos (fotografía de 1962, semáforo no visible).

Figura superior: Semáforo funcionando frente a la entrada principal del HCAMP a principio de 1980, retirado este mismo año (Nótese el envejecimiento y muerte de las palmeras centrales de la avenida, algunas ya cortadas, sembradas en 1953).

3. EL «CUENTO» DEL MÉDICO ASESINO DE LARA

En 1961 empezó a presentarse en los espectáculos de lucha libre de Barquisimeto un luchador con una mascara blanca que se anunciaba como «El Médico Asesino de Lara» (emulaba un famoso luchador mejicano de la década de los '50 de nombre artístico «El Médico Asesino», fallecido en 1960) cuyo verdadero nombre era José Arriechi. Los espectáculos se presentan principalmente en el Estadio Olímpico y los cines Principal y Olimpo. Otros luchadores regionales famosos (con los cuales interactuaba El Médico Asesino) son: «Búfalo Larense» (José Plinio Mata), «Águila Blanca» (Marcial Pérez) y «El Chico» (Freddy Moreno).

Por su atuendo, se presentaba vestido de blanco con un maletín de médico, fue identificado en el imaginario popular como un médico del Hospital Central de Barquisimeto, lo cual él en entrevistas no afirmaba ni desmentía, aparentemente por razones comerciales.

Figura izquierda: «El Médico Asesino de Lara» (fotografía: reportaje prensa deportiva local, 1961).

Figura derecha: «El Médico Asesino de Lara» en una de sus actuaciones profesionales en el cine Olimpo de Barquisimeto (fotografía prensa local).

Figura izquierda: Fachada del cine Olimpo, en la calle 37 con carrera 25, esquina NE, lugar de actuación del luchador profesional «El Médico Asesino» (fotografía de la época, de fecha y autor no precisados).

4. ESCUELA DE ENFERMERAS DE BARQUISIMETO, GRUPO DE 1961

Figura inferior: Fotografía de autor y fecha no precisados, rotulada como 1961: Grupo de alumnas del 1er año. Sentadas 3 profesoras del curso (de zapatos blancos, camisa manga larga y sin la bata de uniforme de las alumnas). Publicación de Corpolara.

BIBLIOGRAFÍA MENCIONADA EN EL TEXTO:

- Arias Bello, Humberto. *Del Hospital de Santiago al Hospital de Pineda 1577 – 1984*. Barquisimeto 1984.

- Federico de Onis. *Antología de la poesía española e hispanoamericana. 1832 – 1932.* Centro de Estudios Históricos. Cartoné Editorial. Madrid 1934. 1.212 págs.

SIGUIENTE:
Capítulo 27. Año 1962 Hospital Central

ANTERIOR:
Capítulo 25. Año 1960 Hospital Central

COMENTARIOS Y OBSERVACIONES: hcamp-historia@mailfence.com