CAPÍTULO 50

Año 1985 Hospital Central Universitario "Antonio María Pineda"

CONTENIDO: I – Autoridades: del Hospital, de Salud, Locales, del Colegio de Bioanalistas; II – Egresados de las Residencias: Anestesiología, Cirugía, Cirugía Pediátrica, Medicina Interna, Neurocirugía, Obstetricia y Ginecología, Puericultura y Pediatría, Radiodiagnóstico, Traumatología, Urología; III – Pasantes; IV – Sociedades Científicas: Academia Nacional de Medicina, Bioanalistas Especialistas, Cardiología, Gastroenterología, Medicina Física y Rehabilitación, Neurología, Obstetricia y Ginecología, Oftalmología, Puericultura y Pediatría, Radiología; V – Colegio de Médicos y FMV: Código Deontología Médica, Comité Ejecutivo FMV, Homenaje al Dr. Oscar Veracoechea Lozada; VI – Cronología de Eventos; VII – Escuela de Medicina: Autoridades. Creación del Boletín Médico de Postgrado, Promociones 16 y 17 de Médicos Cirujanos, Trabajos de Ascenso; VIII – Resúmenes del año: Eventos Científicos, Libros, Obituarios, Publicaciones IX – Adendo: La ceiba del HCAMP.

I – AUTORIDADES:

Autoridades del Hospital:
Director: Dr. Pablo José Pineda Vásquez.
Directores Adjuntos Docentes: Drs. Carlos Sebastián Zavarce Zavarce, hasta octubre;
Orlando Antonio García Gómez (E).
Director Adjunto de Atención Médica: Dr. Constantino Kiriakidis Prodromu.

Comisión Técnica:
Director: Pablo Pineda Vásquez.
Adjunto Docente: Dr. Carlos Sebastián Zavarce Zavarce.
Representantes del Cuerpo Médico: Drs. Francisco Blas Cirilo Finizola Celli y Ruy Darío Medina Morales.
Representante del MSAS: Dr. Arnaldo G Segura Ibarra.
Representante del Colegio de Médicos Dra. Zoraida Coromoto Porras Velásquez.
Representante del Cuerpo Médico Residente: Dr. Pompeyo Rafael Cárdenas Alejos.

Jefes de Dptos. Clínicos: Drs. Juan Bautista Daza Pereira (Cirugía); Segundo José Barroeta Briceño (Medicina); Josefina Longhi de Kiriakidis (Obstetricia); Andrés Riera Zubillaga (Pediatría); José Rafael Agüero López (Servicios Auxiliares).
Jefes de Dptos. No Clínicos: Enf. María Obdulia Soto de Torrealba (Enfermería); Sr. Pedro C D'Armas Piñero (Intendente); Sra. Elia de la Paz Nevada de Pacheco (Jefe Oficina Bienes Nacionales); Dra. (Far.) Ana E Polanco O (Farmacia); Lic. (TS) Carmen Lucía de Segura (Promoción Social).

Autoridades de Salud:
Ministros de Sanidad y Asistencia Social: Drs. Luis Manuel Manzanilla Sáez, hasta marzo;
Otto Hernández Pieretti*.
Director Subregional de Salud: Dr. Luis Francisco Pernalete Madrid.
Adjunto de Atención Médica de la DSS: Dr. Alfonso López Ballesteros,
Jefe del Servicio de Dermatología Sanitaria: Dr. Tarquino Arón de Jesús Barreto.
Director del Hospital General Tipo III "Luis Gómez López": Dr. Arión Rolando Martínez Velasco;
Jefe de la Unidad Psiquiátrica de Agudos: Dr. Edgar Alejandro Benítez Martínez.
Directora del Hospital Psiquiátrico El Pampero: Dra. Lourdes Heidi Bello Hernández de Leone.
Médico Jefe de la Unidad Sanitaria de Barquisimeto: Dr. Reinaldo Rafael Quiñones Vargas.
Directora del Ambulatorio del Oeste: Dra. Elaine Pérez

*** El Dr. Hernández Pieretti, Médico Cirujano UCV 1954, es compañero de promoción de los Drs. Aulogelio Aponte, Jesús Ramón Dávila, Rey de Jesús Gómez Navas, José Alejandro González López y Rafael Ángel Saldivia Saldivia, a la fecha funcionarios del HCAMP, y luego Dr. en Cienciss Médicas UCV 1961, año en que egresaron José Moros Guédez y María Antonieta Mejías como Médicos Cirujanos, también actuales funcionarios del HCAMP.**

Autoridades Locales:
Gobernador del Estado Lara: Dr. (Odo.) Domingo Antonio Perera Riera;
Presidente del Concejo Municipal Dto. Iribarren: Sr. Luis Alberto Gallardo.
Prefecto del Distrito Iribarren Abg. Raúl Antonio Colmenares.

Directivos Colegio de Bioanalistas del Estado Lara, período 1985-87:
Presidentas: Lic. (Bioa.) Libia Rodríguez Chaviel;
Lic. (Bioa.) Gladis Asprino Salas, Bioanalista del HCAMP.

II – EGRESADOS DE LAS RESIDENCIAS Y POSGRADOS DEL HCAMP. año 1985.

Anestesiología (10mo. curso Residencia de Posgrado, 3 años, lapso 1982-85). Drs.:
- **Irene Ruíz Jaimes de Yépez** (Médico Cirujano ULA 1979). Tesis: *Auto-transfusión en pacientes sometidos a intervenciones quirúrgicas electivas.* Tutores: Drs. Sofonias Zapata Colorado, Oswaldo Bilbao y J Rafael A Segundo Ceballos Garzón. Asesor: Dr. Jaime Roberto Guerrero Pajuelo. Natural de Táriba, Estado Táchira, se radica y establece ejercicio privado en Barquisimeto.
- **Juan Simón Suárez Alejo** (Médico Cirujano UCOLA 1979). Tesis: *Estudio unilateral para la búsqueda de fenómenos extrapiramidales en niños, con Droperidol a dosis de 0,20 MG/KGP en la medicación preanestésica.* Tutor: Dr. Celio Ramón Guarate.

Ambos ingresan como especialistas al Servicio de Anestesiología del HCAMP.

Cirugía General (5to. curso Residencia de Posgrado, 4 años, lapso 1981-85):
- **Carlos Alberto Briceño Carballo*** (Médico Cirujano LUZ 1977; promoción “Dr. Luis Borges Duarte”). Tesis: *Cirugía biliar en el Hospital "Dr. Baudilio Lara" de Quíbor 1984-1985.* Tutores: Dr. Luis Eduardo Martínez y Lic. Alirio José Zambrano Piña. Natural de Barquisimeto (n. 25-5-1951), ingresa como Especialista al Hospital IVSS “Juan Daza Pereira” y establece consulta privada en el CMQ Hospital Privado, en Barquisimeto.
- **Rosa Elena González de Alvarado**. Tesis: *Valoración radiológica del pancreas posterior a Pancreatitis Aguda por colangio-pancreatografía endoscópica.* Tutor: Dr. Antonio José Torres Rojas.
- **Miguel Ángel González González** (Médico Cirujano ULA 1977; médico interno HCAMP 1978-81). Tesis: *Correlación de hallazgos endoscópicos y operatorios en el paciente con Cáncer Gástrico.* Tutores: Lic. Jesús Antonio Escalona y Dr. Daniel Augusto González Sánchez. Natural de Mérida, residente en Barquisimeto, establece consulta como especialista en la Clínica Acosta Ortiz de Barquisimeto.
- **Gloria Josefina Madrid de Gonzalo**; Tesis: *Normas y procedimientos de higiene para la prevención de las infecciones hospitalarias.*
- **Ángel Antonio Ruíz Rodríguez*** (Médico Cirujano UCV 1977). Tesis: *Cirugía ambulatoria en el Hospital "Antonio María Pineda" y Centro de Salud "Rafael Antonio Gil" de Duaca.* Tutores: Dr. Alberto Luis Suárez Cordero y Lics. Jesús Antonio Escalona y Ayolaida de Lourdes Rodríguez Miranda. Establece consulta como especialista en el CMQ Hospital Privado de Barquisimeto.
  Los resultados del trabajo del Dr. Ruiz fueron usados para impulsar la creación de la Unidad de Cirugía Ambulatoria del HCAMP por el Dr. Constantino Kiriakidis, jefe del Servicio de Cirugía Nº 2, este mismo año. El Dr. Ruíz es el 1er. cirujano en realizar cirugía ambulatoria en el Centro de Salud de Duaca, Estado Lara, en toda su historia.
- **María Soledad Yépez Escalona de González** (Médico Cirujano UCO 1974). Tesis: *Uso profiláctico del Cefamandol en pacientes sometidas a histerectomías.* Tutor: Dr. Constantino Kiriakidis Prodomu. Ingresa como cirujano general al Hospital General IVSS “Dr. Pastor Oropeza” de Barquisimeto.

*** Los Drs. Briceño y Ruíz realizan sus tesis en el Hospital “Dr. Baudilio Lara” de Quíbor y Centro de Salud “Rafael Antonio Gil” de Duaca, respectivamente, los cuales son los 1ros. trabajos de grado realizados fuera del HCAMP en la historia de este posgrado, y surgen como resultado de la pasantia por Hospitales y Centros de Salud del Estado Lara, contemplada en el último año de los residentes de posgrado de cirugía del HCAMP. A la fecha el programa solo está implementado en los hospitales de Quíbor y Duaca, luego se extenderá al Hospital de El Tocuyo.**

Cirugía Pediátrica (3er. curso Residencia de Posgrado, 3 años, lapso enero 1982- diciembre 1985). Drs.:
- **Edgar Luis Barroeta Pacheco** (Médico Cirujano UCOLA 1979). Tesis: *Apendicitis Aguda tratamiento quirúrgico con y sin antibioticoterapia.* Tutores: Drs. Hugo Rafael Andrade Montero y Jaime Roberto Guerrero Pajuelo. Establece consulta como especialista en la Clínica La Concepción de Barquisimeto.
- **Cioly Doralisa Colmenares Useche de Rivero** (Médico Cirujano UCOLA 1979). Tesis: *Manejo del Empiema Pleural con irrigación continua a través de Toracotomía Mínima. Estudio comparativo.* Tutor: Dr. Guillermo Rivas Valenzuela.

Medicina Interna (6to. curso Residencia Posgrado, 3 años, lapso 1982-85). Drs. :
- **Rafael Pompilio Fuentes Terán** (Médico Cirujano UCOLA 1979). Establece consulta como especialista en la Policlínica Barquisimeto.
- **Adriana Hernández Tejero** (Médico Cirujano UCOLA 1979).
- **José Encarnación del Valle Motta Bravo*** (Médico Cirujano UCOLA 1979). Tesis: *Diagnóstico de Neuropatía Autonómica Cardíaca en Diabetes Mellitus basada en los Test de las Respiraciones Profundas y Maniobra de Valsalva.* Tutor: Dr. Jairo Augusto Hernández Durán. Asesor: Dr. Jaime Roberto Guerrero Pajuelo.
- **Elías Mubayed Asbour*** (Médico Cirujano UCOLA 1979). Tesis: *Evaluación de la efectividad clínica de la asociación de Pirazinamida, Ethambutol Ethionamida y Estreptomicina en el tratamiento de la Tuberculosis Pulmonar.* Tutor: Dr. Francisco R Añez. Establece consulta como especialista en la Policlínica La Concepción de Barquisimeto.
- **Rómulo Alberto Rodríguez Grimán** (Médico Cirujano UCOLA 1979). Tesis: *Evaluación doble ciego, al azar, de un antidepresivo tricíclico (Amitriptilina), comparado con Cimetidina, en el tratamiento de la Ulcera Duodenal.* Tutor: Dr. Alfredo Simón Suárez Isea. Ingresa como docente a la UCLA asignado al Dpto. de Medicina Preventiva. Establece consulta como especialista en la Policlínica Cabudare.
- **Elba Firelay Santander Garrido*** (Médico Cirujano UCOLA 1979). Tesis: *La Biopsia Pleural en el diagnóstico etiológico de los exudados pleurales.* Tutores: Dr. Hebert Orlando Ramírez Parrilla y Lic. Ayolaida de Lourdes Rodríguez Miranda.

*** Ingresan como docentes a la Escuela de Medicina de la UCLA asignados al Dpto. de Medicina.**

Neurocirugía (2da. Residencia Asistencial, lapso 1980-85). Dr.:
- **Juan Pablo Suárez Rodríguez** (Médico Cirujano UCOLA 1979).

Será el último residente asistencial del Servicio. Los Drs. Jaime Alfredo Fernández Valdéz e Iván José Hernández Hernández, que ingresan este año como asistenciales, en 1986, al comenzar a funcionar la Residencia Programada, se incorporan a la misma, aumentando su tiempo a 6 años (los asistenciales duraban 5 años).

Obstetricia y Ginecología: (3er. curso Residencia de Posgrado, 3 años, lapso 1982-85). Drs.:
- **Manuel De Oliveira Leite** (Médico Cirujano UCOLA 1979). Tesis: *Relación entre la altura uterina en embarazo a término en trabajo de parto y peso del producto al nacimiento.* Tutor: Dr. Joaquín Alberto Ortiz Pifano. Ingresa como adjunto al Dpto. de Obstetricia y Ginecología del HCAMP.
- **David Edgardo Duque Rincón** (Médico Cirujano UCOLA 1979).
- **Rafael Antonio González*** (Médico Cirujano UCO 1977). Tesis: *Complicaciones post-operatorias de las cesáreas en pared abdominal de acuerdo al tipo de incisión abdominal (Estudio comparativo).* Asesora: Dra. María Eusebia Mendoza Rodríguez. Ingresa como especialista al Hospital Materno Infantil IVSS "Dr. José Gregorio Hernández" en Acarigua, Estado Portuguesa.
- **Maritza Judith Meléndez Rodríguez** (Médico Cirujano UCOLA 1979). Tesis: *Anticuerpos, antiespermatozoides e infertilidad.* Tutores: Drs. Aulogelio Aponte y Freddy Oropeza Torres y Lic. Ayolaida de Lourdes Rodríguez Miranda.
- **Maritza Pastora Mendoza de González*** (Médico Cirujano UCO 1977). Tesis: *Infertilidad femenina: Hallazgos laparoscópicos más frecuentes.* Tutor: Dr. Jaime Roberto Guerrero Pajuelo. Asesor: Dra. Sonia Román de Herrera. Ingresa como especialista al Hospital Materno Infantil IVSS "Dr. José Gregorio Hernández" en Acarigua, Estado Portuguesa.
- **Nancy del Rosario Morillo Castellanos de Mujica** (Médico Cirujano UCOLA 1979). Tesis: *Uso de la Plasmaferesis en la mujer embarazada RhD Negativo sensibilizada.* Tutor: Dr. Diamantino Viegas De Sousa. Ingresa como especialista al Hospital General IVSS "Dr. Pastor Oropeza Riera" de Barquisimeto.

- **Gilberto Rafael Quintana Farías** (Médico Cirujano UCO 1977),
- **Ramón Jonás Reyes Colmenares** (Médico Cirujano UCO 1977). Tesis: *Alteraciones anatomo-patológicas de endometrio en pacientes usuarias del DIU (Asa de Lippes).* Tutor: Dr. Ramón Guillermo Piñango Montiel. Ingresa como adjunto al Dpto. de Obstetricia y Ginecología del HCAMP.
- **Adán José Rodríguez** (Médico Cirujano UCO 1977). Tesis: *Hallazgos citológicos en pacientes que toman anticonceptivos orales.* Tutor: Dr. Ramón Guillermo Piñango Montiel. Ingresa como especialista al Hospital “Dr. Egidio Montesinos” de El Tocuyo, Estado Lara.
- **Vicente José Uzcátegui Infante** (Médico Cirujano UCOLA 1979). Ingresa como especialista al Hospital General IVSS “Dr. Pastor Oropeza Riera” (HGPO-IVSS) de Barquisimeto.

El Dr. Uzcátegui será luego (2004) director del HGPO-IVSS de Barquisimeto.

*** Los Drs. González-Mendoza son esposos. Es la 1ra. vez en la historia del HCAMP que esposos realizan y egresan de la misma residencia simultáneamente. Se da el curioso caso de que ambos son egresados de la misma promoción de médicos, de la misma promoción de especialistas de posgrado, e ingresan como especialistas al mismo Hospital.**

Puericultura y Pediatría: (9no. curso Residencia de Posgrado, 3 años, lapso 1982-85). Drs.:
- **Ciria Álvarez**.
- **Genny Ramona Bianchi Piña** (Médico Cirujano UCOLA 1979). Tesis: *El Test de PPD en la evaluación de la eficacia de la vacunación del B.C.G. a escolares de segundo grado en Barquisimeto.* Tutores: Drs. Francisco Añez y Luzmila Torrealba de Mendoza.
- **Margarita Corredor Sánchez de Peñaloza** (Médico Cirujano ULA 1977). Natural de Boconó, Estado Trujillo. Tesis: *Efectos de la exanquinotransfusión total con sangre citratada sobre la Glicemia en recién nacidos.* Tutores: Drs. Bernardo Ramón Colina Blanco y Luzmila Torrealba de Mendoza, y Lic. Ayolaida de Lourdes Rodríguez Miranda.
- **Julio Alberto Daza**. Tesis: *Fórmula sin Disacáridos en el tratamiento de la diarrea del lactante menor.* Tutora: Dra. Nancy Josefina Pinto Fréitez de Maldonado.
- **Otilia Dimas Marcano** (Médico Cirujano UDO 1978). Se radica en Cumaná, Estado Sucre.
- **Marielvi de las Mercedes Fernández Rivero** (Médico Cirujano UCOLA 1979). Tesis: *Determinación de electrolitos en lactantes antes y después de la hidratación.* Tutores: Dr. Carlos Rafael Rivero Rodríguez y Lic. Ayolaida de Lourdes Rodríguez Miranda. Ingresa como docente a la UCLA asignada al Dpto. de Pediatría en el HCAMP.
- **Jonnny Ricardo Furth Dragicevich** (Médico Cirujano UCOLA 1979).
- **Freddy García Barrios** (Médico Cirujano ULA 1979). Natural de Boconó, Estado Trujillo. Tesis: *Determinación del Tiempo de Conversión PPD en recién nacidos neceigeizados al nacimiento.* Tutor: Dr. Francisco Antonio Añez.
- **Mireya Josefina González Arrieche** (Médico Cirujano UCOLA 1979). Tesis: *Ictericia Neonatal como causa de Hipoacusia.* Tutores: Dra. Beila Pire Cordero de Bastidas y Lic. Ayolaida de Lourdes Rodríguez Miranda. Ingresa como especialista al Centro de Higiene Integral Dr. Gualdrón en Barquisimeto.
- **Iralda de Jesús Martínez**. Tesis: *Evaluación pondoestatural del recién nacido con peso menor de 2000 gramos durante los primeros 18 meses de edad.* Tutor: Dr. Jorge Segundo Herrera Lucena.

Radiodiagnóstico: (6to. curso de Posgrado, 3 años, lapso 1982-85). Dra.:
- **Magaly J Rodríguez de Pietrosanti** (Médico Cirujano ULA 1976). Natural de Libertad, Estado Barinas.

Traumatología y Ortopedia (Residencia Asistencial, lapso 1982-85). Dr.:
- **Nedo Oswaldo Cardosi Biagioni** (Médico Cirujano UCOLA 1979). Ingresa como especialista al Hospital General Rafael Rangel en Yaritagua.

Figura derecha: Dr. Nedo Oswaldo Cardosi Biagioni, Especialista en Traumatología y Ortopedia HCAMP 1985.

Fotografía del 2009 (30 aniversario de graduado). El Dr. Cardosi a la fecha es jefe del Servicio de Cirugía y Traumatología del Hospital General “Br. Rafael Rangel”, y desde 2006, director médico de la Clínica Padre Torres, en Yaritagua.

Urología (3ra. Residencia Asistencial, lapso 1981-85). Dr.:
- **Othir José Carrera Durán** (Médico Cirujano UCLA 1980).

Figura derecha: Dr. Othir José Carrera Durán Especialista en Urología HCAMP 1985. (Fotografía: Servicio de Urología, HCAMP).

El Dr. Carrera Durán es el 3er. y último residente asistencial formado por el Servicio. A partir de 1986 pasa a ser Residencia Asistencial Programada.

III – PASANTES QUE REALIZAN TESIS O TRABAJOS DE INVESTIGACIÓN EN EL HCAMP, año 1985:

Nelly Alvarado T, Esther Álvarez C, Wilma González A: *Manual de funciones y cargos de la Fundación Amigos del Hospital Central "Antonio María Pineda" (FUNDAHOSPITAL).* Tesis para Lics. en Administración Comercial UCLA 1985; Tutor: Lic. Francesco Leone Durante.

IV – SOCIEDADES CIENTÍFICAS Y SU RELACIÓN CON EL HCAMP, año 1985 (diferentes fechas, orden alfabético por Sociedad):

Academia Nacional de Medicina (ANM)

El Dr. Humberto Campins Macías es electo (17-1-1985) Individuo de Número (Sillón XXXVII) de la ANM. Se incorporará el 21-3-1.985 con el trabajo: *El Reino de los Hongos – Universo Complejo*, juicio crítico: Dr. Tulio Briceño Maaz. La recepción académica se realiza el 30-5-1985 con discurso de bienvenida por el Dr. Blas Bruni Celli.

El Dr. Campins Macias, ex jefe fundador de los Servicios de Dermatología de los Hospitales "Antonio María Pineda" (HAMP) y HCAMP, ya era miembro Correspondiente (Puesto 17) por el Estado Lara desde el 12-2-1953, electo cuando era jefe del Servicio de Dermatología del HAMP.

Sociedad Venezolana de Bioanalistas Especialistas (SVBE)

Se realiza en Barquisimeto (mayo 1985) la XXVI (27ma.) Convención Nacional de la Federación de Colegios de Bioanalistas de Venezuela, copatrocinada por el Colegio de Bioanalistas del Estado Lara (Presidenta: Lic. Gladis Asprino Salas, bioanalista del HCAMP). Durante la misma se aprueba la creación de la Sociedad Venezalana de Bioanalistas Especialistas, cuyos estatutos serán aprobados posteriormente en Asamblea de Miembros Fundadores, en Caracas el 18-8-1985.

Sociedad Venezolana de Cardiología (SVC)

El Dr. José Andrés Octavio Seijas, docente del Servicio de Cardiología UCV, Caracas, es electo tesorero de la Junta Directiva de la SVC, lapso 1985-87.

El Dr. Octavio Seijas fue médico interno del HCAMP 1969-71. Es descendiente familiar de los Drs. Antonio María Pineda Bujanda, Rafael Rudecindo Fréitez Pineda y Octavio Fadrique Seijas Octavio, todos médicos del Hospital de Barquisimeto en diferentes épocas.

Sociedad Venezolana de Gastroenterología (SVG)

El Dr. Rafael José Vetencourt Rojas, jefe del Servicio de Gastroenterología, es designado Orador de la Conferencia Magistral Anual "Dr. Ricardo Baquero González", con el Tema: *Hepatitis en Venezuela*; la cual tiene lugar en la sede de la Sociedad en Caracas (discurso publicado Revista GEN 39(2): 81-94, Abr. - Jun. 1985).

Sociedad Venezolana de Medicina Física y Rehabilitación (SVMFR)

El Dr. Juan Régulo Carpio López, jefe del Servicio de Medicina Física y Rehabilitación, es electo presidente de la SVMFR, lapso 1985-87, con sede en Caracas.

Es el 1er. médico del HCAMP en presidir esta Sociedad en toda su historia.

Sociedad Venezolana de Neurología (SVN)

El Dr. Francisco Antonio Villazán Olivares, neurólogo del HGLGL, es electo presidente de la Junta Directiva, Capítulo Centro Occidental, lapso 1985-87.

Sustituye al Dr. Agustín D'Onghia Colaprico, jefe del Servicio de Neuropediatría del HCAMP, quien presidio el Capítulo durante el lapso 1981-85. Es la 1ra. vez en su historia que el presidente del Capítulo no es un especialista activo del HCAMP.

Sociedad de Obstetricia y Ginecología de Venezuela (SOGV)

La Dra. María Eusebia Mendoza Rodríguez, jefa del Servicio de Emergencia Gineco Obstétrica del HCAMP, ingresa (enero 1985) como miembro Afiliado a la SOGV. Luego, el 12-12-1985 asciende a miembro Titular (Nº 223) con el trabajo: *Estudio del liquido amniótico como índice de madurez fetal*, tesis de grado de la Dra. Míriam Valera en 1984, de la cual la Dra. Mendoza fue tutor.

La Dra. Mendoza es la 3ra. mujer miembro Titular de la SOGV en la historia del HCAMP (y la 38va. en la historia de la SOGV). Las anteriores fueron las Dra. Dolores Josefina Monsalve Flores (1980) y Berta Teolinda Montero de González (1981).

Sociedad Venezolana de Oftalmología (SVO)

El Dr. Yamil Najul Saldivia, jefe del Servicio de Oftalmología del HCAMP, se hace acreedor al Premio Nacional de Oftalmología “José M Espino” 1985.

Premio anual otorgado por la SVO. Es el 2do. médico del HCAMP acreedor del Premio en toda su historia. El 1ro. fue el Dr. Rafael Cordero Moreno, en 1965.

Sociedad Venezolana de Puericultura y Pediatría (SVPP)

Se elige Junta Directiva de la SVPP, Filial Centro Occidental, lapso 1985 – 1.987. Resultan electos los Drs: Presidente: Antonio Ramón Soler Soler[1]; Vicepresidente: Rafael Vicente Andrade[1]; Secretario: Belén Margarita Villanueva de Ruíz[1]; Tesorero: Josef Marczuk[2]; Vocal: Genny Ramona Bianchi Piña de Agüero[1].

[1] Egresados como especialistas (en diferentes épocas) de la residencia de Pediatría del HCAMP.

[2] A la fecha, adjunto del Dpto. de Pediatría del HCAMP.

Sociedad Venezolana de Radiología (SVR)

El Dr. Porfirio Garcés Fergusson, adjunto del Servicio de Radiología del HCAMP, es electo presidente de la Junta Directiva Nacional para el lapso 1985-87.

Es la 2da. vez que un médico del Hospital Central de Barquisimeto es electo presidente de esta Sociedad. El anterior fue el Dr. Theoscar Sanoja Hernández, en 1957.

Como hecho curioso, también es la 2da. vez que 2 médicos del HCAMP son, simultáneamente, presidentes de las sociedades nacionales de su especialidad, así, en 1957: Sanoja (Radiología) y Cordero (Oftalmología), y ahora Garcés (Radiología) y Carpio (Medicina Física y Rehabilitación).

V – El COLEGIO DE MÉDICOS DEL ESTADO LARA Y LA FEDERACIÓN MÉDICA VENEZOLANA:

CÓDIGO DE DEONTOLOGÍA MÉDICA

Se aprueba (20-3-1985), en la LXXVI (76ta.) Reunión Extraordinaria de la Asamblea de la Federación Médica Venezolana en Caracas, un nuevo Código de Deontología Médica.

Adaptado a la nueva Ley del Ejercicio de la Medicina promulgada en 1982 y su Reglamento decretado en 1983, sustituye al Código de Deontología aprobado en la XXVIII (28va.) Asamblea Extraordinaria, Valencia, Estado Carabobo, el 23-1-1971.

AUTORIDADES DE LA FMV
El Dr. Félix Oswaldo Brizuela Riera es electo Subsecretario de Relaciones del Comité Ejecutivo de la FMV, lapso 1985-87.

El Dr. Brizuela fue médico Interno y residente, egresado como especialista en Medicina Interna del HCAMP (1975); hizo Cardiología en México y a su regreso ingresó como especialista al HCAMP, donde renunció (1984) para ingresar como Cardiólogo al Hospital General IVSS de Barquisimeto, cargo que ostenta hoy día.

HOMENAJE AL DR. OSCAR VERACOECHEA LOZADA
Se le rinde homenaje al Dr. Oscar Veracoechea Lozada (12-11-1985) con motivo de cumplir sus Bodas de Oro profesionales. El homenaje, realizado en el Colegio de Médicos del Estado Lara, fue ofrecido por la Escuela de Medicina "Dr. Pablo Acosta Ortiz". Se destacó su trayectoria en el Estado Lara: Médico del Hospital La Caridad, luego Hospital "Antonio María Pineda", desde 1938; 1er. presidente del Colegio de Médicos del Estado Lara (1943); director del Hospital "Antonio María Pineda" (1944); fundador de la FMV; 1er. adjunto del Servicio de Cardiología del Hospital "Antonio María Pineda" (1949); 1er. jefe del Servicio de Cardiología del Hospital General, luego Central (1954); 1er. director de la Escuela de Medicina (1968); 1er. profesor Titular en la asignatura de Historia de la Medicina (posición actual).

Dr. en Ciencias Médicas UCV 1935, ingresó al Hospital La Caridad en 1938, por lo que en esta fecha cumple 50 años de graduado y 47 años desde su ingreso al Hospital.

VI – CRONOLOGÍA DE EVENTOS:

DEPARTAMENTO DE MEDICINA
Ingresa (enero 1985) al HCAMP la Dra. Yajaira Margarita Monteiro Peña, como Especialista I, asignada al Servicio de Medicina de Mujeres (MDM) del Dpto. de Medicina. Jefe del Servicio MDM: Dr. Raúl José Díaz Peña; Jefe del Dpto. de Medicina: Dr. Segundo José Barroeta Briceño.

La Dra. Monteiro, Médico Cirujano UCO 1977; médico interno HCAMP 1978-80, viene de culminar su Posgrado en Medicina Interna HCAMP-UCLA 1981-84 y desde entonces es adjunto suplente en el Dpto. de Medicina del HCAMP y ejerce como especialista en la Policlínica Barquisimeto.

SERVICIO DE REUMATOLOGÍA
La Dra. Yelisa Chiquinquirá Finol de Briceño ingresa como especialista al Servicio de Reumatología. Sustituye al Dr. Miguel Gómez Pinto, quien renuncia al HCAMP para ingresar al IVSS y fundar la 1ra. consulta de Reumatología de esa Institución, en el Ambulatorio de la calle 60. El Servicio de Reumatología queda conformado por los Drs.: Rafael Leopoldo González Camejo, jefe, y Arnaldo Jesús Posadas Escudero y Yelisa Chiquinquirá Finol de Briceño, como adjuntos.

La Dra. Finol de Briceño viene de realizar la especialidad en el Hospital Vargas, Caracas, 1984.

SERVICIO DE ENDOCRINOLOGÍA
El Dr. Mario Briceño Briceño se incorpora al Servicio de Endocrinología y Enfermedades Metabólicas como especialista pasante. El Servicio queda conformado por los Drs.: Arnoldo M Vera Ramírez (jefe); Pablo Alejandro Yústiz Ramos y Edgar Pastor Morillo Almao (adjuntos) y Mario Briceño Briceño (especialista pasante).

*** La condición de especialista pasante es una categoría de ejercicio médico en el HCAMP, aprobada por la Comisión Técnica, donde un especialista ingresa al Hospital ad honoren ejerciendo funciones como especialista en un Servicio. La solicitud la hace el jefe del Servicio a la Comisión Técnica, que aprueba o rechaza el ingreso.**

El Dr. Briceño, natural de Boconó, Estado Trujillo, Médico Cirujano ULA 1978, ejerce como especialista en la Policlínica Barquisimeto, donde también ejercen los Drs. Yústiz Ramos y Morillo Almao, adjuntos actuales del Servicio de Endocrinología del HCAMP.

INTERNADO ROTATORIO

Listado (parcial) de Médicos Internos (Año 1985, diferentes fechas):

Juana Coromoto Carucí Leal[1]	Vilmary Victoria Cordero Meléndez[2]	Elizabeth Susana Gatti Pannuti[3]
Elsa Ismelia Gutiérrez Reyes[3]	Garbis Kaakedjian [1]	Conceta María Lapi García
Omaira Ana Milella Prudenzano	Henry José Montes Mercado*	María Isabel Najul Saldivia[2]
Willy Augusto Nanetti Salazar[3]	Bernardo Augusto Ortega Herrera	Igor José Ramones Páez[2]
Ángela María Restrepo Gómez de A[3]	Doris Marlene Rodríguez Quintero[2]	Zulma Sabrina Rodríguez[3]
Rafael Ricardo Rodríguez Vásquez[3]	Norma Cecilia Salcedo Carmona[2]	Joan Enrique Strauss Kasen

[1] Médico Cirujano UCLA, 3-2-1984; [2] Médicos Cirujanos UCLA 11-12-1984; [3] Médicos Cirujanos UCLA, 31-5-1985.

*** Médico Cirujano ULA 1984; ingresó en diciembre 1984 y renunció en septiembre 1985 (obtuvo cargo de Médico Rural en el Estado Mérida).**

Figuras Izq. a Der: Drs. Willy Augusto Nanetti Salazar, Vilmary Victoria Cordero Meléndez y Omaira Ana Milella Prudenzano, médicos internos HCAMP 1985-87.

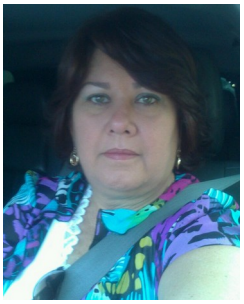

La Dra. Milella, al terminar su Internado en el HCAMP, hará Posgrado en Dermatología en Caracas (UCV), y será a lo largo del tiempo destacada participante y conferencista invitada en reuniones, jornadas y congresos de la Sociedad Venezolana de Dermatología.

El Dr. Nanetti, posterior a su internado en el HCAMP, hará posgrado en Neumonología y será Médico Jefe fundador del Servicio de Neumonología en el Hospital General “Dr. Egidio Montesinos” de El Tocuyo (jefe del Programa de Tisiología de la Unidad Sanitaria que funciona en las instalaciones del Hospital).

DEPARTAMENTO DE PROMOCIÓN SOCIAL

El Servicio de Trabajo Social del HCAMP es elevado a la categoría de Dpto., nominándose «Departamento de Promoción Social para la Salud». 1ras. autoridades: Lics. (TS) Carmen Lucía de Segura (jefa del Dpto., era la jefa del Servicio); Sonia Álvarez de Padrón y Minerva Álvarez Querales (adjuntas a la jefatura).

COMITÉ DE HISTORIAS MEDICAS

El Comité Central de Historias Médicas presenta (10-1-1985) su Informe Anual de Actividades – Año 1984.

Miembros: Drs. Constantino Kiriakidis Prodromu (presidente del Comité); José Alejandro González López (Dpto. de Medicina); Jesús María Méndez Rojas (Dpto. de Pediatría); María Eusebia Mendoza Rodríguez (Dpto. de Obstetricia y Ginecología); Alí Jesús Álvarez Bracho (Dpto. de Cirugía) y Régulo Alberto Monzón Almenar (Dpto. de Servicios Auxiliares).

SERVICIO DE MEDICINA FÍSICA Y REHABILITACIÓN

Se inicia (15-1-1985) el 1er. curso de la Residencia Universitaria de Posgrado en la Especialidad de Medicina Física y Rehabilitación, a ser ejecutada en el HCAMP por la Escuela de Medicina. 1er. coordinador: Dr. Luis Alberto Méndez Rodríguez; Jefe del Servicio: Dr. Juan Régulo Carpio López; 1ros. cursantes: Drs. María Geraldine Betancourt Mejías, Dilcia Coromoto Mendoza de Sosa y Mario Fernando Mendoza Dávila.

Se convierte en la 8va. residencia de Posgrado que la Escuela de Medicina ejecuta en el HCAMP (las otras 7 son: Pediatría (desde 1971); Anestesiología (desde 1972); Radiodiagnóstico (desde 1973); Medicina Interna (desde 1975); Cirugía General (desde 1978); Obstetricia y Ginecología (desde 1979) y Cirugía Infantil (desde 1980).

HOSPITAL CENTRAL ACARIGUA-ARAURE
El Dr. Manuel Segundo Ramírez Sánchez, especialista del Centro Regional Toxicológico Centro Occidental, es designado director del Hospital Central Acarigua-Araure "Dr. Jesús María Casal Ramos".

El Dr. Ramírez fue Médico Adjunto de la Unidad Sanitaria de Acarigua (1972-75) y Adjunto de la Dirección Regional de Salud del Estado Portuguesa, 1977-79. Solo dura como director del Hospital desde enero a julio, reintegrándose al Centro Toxicológico en el HCAMP.

ARCHIVO DE HISTORIAS MÉDICAS
Ocurre inundación del sótano del ala SO del HCAMP por aguas negras. Se destruyen documentos históricos tales como las Actas de inicio y progresos de la construcción del edificio y los juegos de planos originales, entre otros. El Archivo de Historias Médicas, que funcionaba en este sótano, es trasladado al 5to. piso, ala SO, que había quedado vacío con la mudanza del Dpto. de Pediatría.

SERVICIO DE TIPOGRAFÍA
Se construye un pequeño galpón provisional, con techo de zinc, en el área de mantenimiento para albergar el Servicio de Tipografía, que funciona en el sótano SO desde el inicio del Hospital en 1954, el cual se inundó por filtración de aguas negras. El Servicio, dependiente de la Dirección del Hospital, se encarga de imprimir la papelería del mismo: historias, récipes médicos, formas administrativas, etc, y funciona con 1 Secretaria y 3 empleados (tipógrafos), incluyendo al jefe-coordinador actual: Sr. Esteban López.

En el 2005 el sótano SO será reparado y el Archivo de Historias Médicas regresa al mismo (desde el 5to. piso), pero el Servicio de Tipografía continuo en el galpón «provisional» y para el 2012 aún estará en el mismo.

SERVICIO DE CARDIOLOGÍA
El Dr. Rafael María Castrillo Donatti asume como jefe (E) del Servicio de Cardiología, por el Dr. Simón Gustavo Henríquez Escobar[1], quien renunció al HCAMP. Los otros cardiólogos del Servicio[2] son los Drs. José del Carmen Crespo Ferrer y Héctor Rafael Vargas Fernández (nuevo ingreso, sustituyó al Dr. Félix Oswaldo Brizuela Riera, quien renunció al Hospital).

[1] El cargo de Cardiólogo quedó vacante por varios años. El Servicio de 4 pasó a tener 3 especialistas.

[2] Ambos llegarán a ser, posteriormente, jefes del Servicio.

COMITÉ DE FARMACIA
La Comisión Técnica del HCAMP establece (24-1-1985) como norma que el regente de Farmacia sea miembro permanente del Comité de Farmacia y Terapéutica.

Hasta ahora el Comité estaba constituido solo por médicos. La Dra. (Far.) Ana E Polanco O, regente de Farmacia* a la fecha, se incorpora al Comité, constituyéndose en el 1er. farmacéutico integrante del mismo en la historia del Hospital.
*** Nombre que la Ley establece para los administradores de Farmacias (públicas y privadas). En la práctica del HCAMP, el regente era el jefe del Servicio de Farmacia, ahora elevado a Dpto. de Farmacia (el cargo en nómina continúa siendo «Regente de Farmacia»).**

COMISIÓN TÉCNICA
La Comisión Técnica del HCAMP suspende (31-1-1985) de toda actividad y prohíbe la entrada al HCAMP del Dr. Florentino Guerrero Ramírez, residente de Cirugía General, por averiguación administrativa.

Es la 1ra. vez, en la historia del Hospital, que se prohíbe entrar al mismo a un médico.

SERVICIO DE CIRUGÍA PLÁSTICA
El odontólogo Félix Gutiérrez Almao, especialista en Ortopedia Maxilar, se incorpora (4-2-1985) al Servicio de Cirugía Plástica. Realiza una consulta semanal ad honoren.

Ya, en 1976, había conformado el Equipo de Reconstrucción de Labio Leporino, del Servicio.

COMISIÓN DE TUMORES
Se instala la Comisión de Tumores del HCAMP (14-2-1985): Drs. Francisco Jonás Mendoza (Coordinador); Ana Cecilia Miliani Villasmíl (Pediatría); Pedro Moré Bericat (Anatomía Patológica); Alberto Sira Gutiérrez (Epidemiología); Cayetano De Paola (Radioterapia); Rubén Darío Sangurima Torres (Medicina); Francisco Solano Medina Suárez (Obstetricia y Ginecología) y Lic. (TS) Carmen Lucía de Segura (Dpto. Promoción Social).

El Dr. Mendoza permanecerá en la Comisión hasta 1995, 10 años, lo cual nunca había sucedido en la historia de los Comités o Comisiones del Hospital.

CENTRO MÉDICO ÁVILA
Se funda (15-3-1985) el Centro Médico Ávila C. A. (Nº 64, Tomo 2-B, Registro Mercantil del Estado Lara), en la calle 20, entre carreras 17 y 18, Edificio Tinacria. Iniciativa de los Drs. Henry Romero (Especialista en Cirugía de la Mano) y su esposa Danny de Jesús Ventura de Romero (Anestesióloga).

Varios médicos relacionados con el HCAMP establecerán su ejercicio profesional en esta clínica a lo largo del tiempo, entre ellos (orden alfabético, diferentes fechas, hasta 2012): José Adolfo Bohórquez Chacón (Médico Cirujano UCLA 1991; médico interno HCAMP 1992-93; Internista Magna Cum Laude HCAMP-UCLA 1999, Gastroenterólogo HCAMP-UCLA 2001, adjunto del Servicio Gastroenterología HCAMP); Lilian Briceño (Pediatra Intensivista HCAMP 1999); Míriam Calles Ledezma (Pediatra HCAMP-UCLA 1990, adjunta de Pediatría HCAMP); Jhon José Cordero Ramos (Pediatra HCAMP-UCLA 1999); Beatriz Leonor Dam Palencia de Chacón (adjunta de Pediatría HCAMP), Eduardo Pastor Infante Perozo (Intensivista HCAMP); Maria Teresa Monsalve Parra (Médico interno HCAMP, Cirujano General HCAMP-UCLA 1984, adjunta Cirugía HCAMP), Douglas Ramón Quiñones Valera (Médico Cirujano UCLA 1984, Gastroenterólogo HCAMP-UCLA 1997); Ramón Jonás Reyes Colmenares (Médico Cirujano UCO 1977, Gineco-obstetra HCAMP-UCLA 1985, adjunto de Obstetricia HCAMP); Vicente José Uzcátegui Infante (Médico Cirujano UCOLA 1979, Gineco-Obstetra HCAMP-UCLA 1985)

COMISIÓN DE INFECCIONES HOSPITALARIAS
La Dra. Gloria Josefina Madrid de Gonzalo[1] es designada[2] coordinadora (19-3-1985) de la Comisión de Infecciones Hospitalarias (antes Comité de Infecciones Hospitalarias), sustituye al Dr. Alberto Sira González. La Bioa. Carmen Cecilia Saad Loreto es designada miembro de la Comisión por el Servicio de Microbiología (del cual es jefa).

[1] **Egresada del Posgrado en Cirugía General del HCAMP, promoción 1985 (su Tesis de Grado fue: *Normas y procedimientos de higiene para prevenir las infecciones hospitalarias*), es profesora del Dpto. de Medicina Preventiva y Social de la Escuela de Medicina.**

[2] **Las designaciones a las comisiones hospitalarias son realizadas por la Comisión Técnica del Hospital, bien sea a sugerencia de los jefes de Dptos. o Servicios, o por decisión de la propia Comisión.**

DIRECCIÓN DEL HOSPITAL
El director del HCAMP, Dr. Pablo José Pineda Vásquez, informa a la prensa (diario El Impulso, 5-4-1985) sobre la actividad hospitalaria (cifras redondeadas) durante el año 1984: se hospitalizaron 35.000 pacientes; se atendieron 140.000 consultas externas y 17.000 partos; se realizaron 350.000 exámenes de laboratorio y 6.000 intervenciones quirúrgicas (de las cuales 4.000 fueron urgencias); En lo que va del año 1985, se han realizado 72 cirugías ambulatorias; y el Hospital tiene funcionando 731 camas.

COMISIÓN DE DOCENCIA
El Dr. Leo Ramón Acosta Palma sustituye (12-4-1985) al Dr. Grover Castellón Céspedes en la Comisión de Docencia y Actividades Científicas del HCAMP.

CRUZ ROJA VENEZOLANA SECCIONAL LARA
Se elige (7-5-1985) nuevo Comité Ejecutivo, conformado por: Presidenta: Enf. Milagros Puertas de García, nue-

vo miembro; 1er. Vicepresidente: Arq. Servio Tulio Alvarado, era 2do. Vicepresidente; 2do Vicepresidente: Dr. Nelson Antonio García García, era Presidente; Secretaria: Enf. Elsy Josefina Vargas Rodríguez, era Directora Suplente; Subsecretario: Sra. Eneida de Benavides, era Directora Suplente; Tesorero: Sr. Luis Benavides, era Subtesorero y antes Director Suplente; Subtesorero: Sr. Elio Giménez, nuevo miembro; Directores Suplentes: Lic. José Antonio Benítez, era Subsecretario; Sra. Annerys de Alvarado, nuevo miembro; Enf. Yolanda Teresa Palmero de Yépez, reelecta por 2da. vez; y Sr. Rafael Mendoza, nuevo miembro.
Directores de Servicios y actividades (relacionados con el HCAMP):
- Dr. Nelson García García, Director Médico;
- Enf. Yolanda Palmero de Yépez: Voluntariado Social, Brigada de Socorro, y Servicio de Bienestar Social;
- Dra. (Odo.) Edda Gómez Navas: Servicio de Odontología;
- Dra. Zully Marisol Segovia de Rojas: Servicio de Oftalmología.

La Enf. Puertas de García, presidenta entrante, miembro del voluntariado desde 1980, es esposa del Dr. Nelson García, presidente saliente. Durará en el cargo hasta el 2003. Paralelamente hará carrera docente en el Decanato de Medicina, Programa de Enfermería, de la UCLA, donde para el 2012 ostentará la categoría de profesora Titular después de obtener los títulos de Lic. y Dr. en Enfermería y Educación.

OFICINA DE INFORMACIÓN Y CONTROL DE CADÁVERES
Se crea la Oficina de Información y Control de Cadáveres (23-5-1.985), en la Morgue, por iniciativa del Prefecto del Distrito Iribarren Abg. Raúl Antonio Colmenares.

Esta Oficina fue producto de una reunión del prefecto con el director del HCAMP, ante persistentes reclamos del público sobre desinformación en la entrega de cadáveres. Tendrá duración efímera (será eliminada en 1986 al dejar el Dr. Colmenares la prefectura).

CLUB DE LEONES
El Dr. Antonio Ramón Soler Soler es electo presidente del Club de Leones Barquisimeto Central, lapso 1985-86 (será electo nuevamente para el período 1986-87).

El Dr. Soler es Pediatra, graduado en el 3er. curso de posgrado HCAMP-UCO (1975), a la fecha profesor del Dpto. de Pediatría, asignado al Ambulatorio "Dr. Rafael A Pereira", en Barrio Unión.

SERVICIO DE ORL
El Programa de Residencia Asistencial Programada (RAP) en Otorrinolaringología[1] es enviado (23-5-1985) al Colegio de Médicos del Estado Lara para acreditación[2]. Presidente Colegio de Médicos: Dr. José Francisco Navarro Aldana; Jefe del Servicio de ORL y Coordinador de la Residencia: Dr. Rafael Ramón Riera González.

[1] **Es el único programa (y por 1ra. vez en la historia del HCAMP) en que la residencia se realiza en forma coordinada en 2 hospitales: el 1er. año en el HGLGL, donde realizan cirugía de cabeza y cuello, y los 2 años siguientes en el HCAMP (mañanas, Servicio de ORL) y HGLGL (tardes, consulta de rinología).**

[2] **Es una iniciativa del director del HCAMP, Dr. Pablo José Pineda Vásquez, secundado por la Comisión de Docencia y Actividades Científicas, Coordinador: Dr. Carlos Sebastián Zavarce Zavarce, consistente en acreditar todas las residencias asistenciales existentes en el Hospital, mediante Programas Docentes avalados por el Colegio de Médicos, y convirtiéndose en «Residencias Asistenciales Programadas», conducentes a la acreditación como Especialista. En el lapso 1986-87 se acreditarán las residencias de Traumatología (1.986), ORL* (1987), Oftalmología (1987), Urología (1987), Neurocirugía (1987), Dermatología (1987), Cirugía Plástica y Reconstructiva (1987) y Radioterapia y Medicina Nuclear (1987).**
*** Aunque se introdujo en 1985 (la residencia ya estaba en marcha en el HGLGL y empezó oficialmente en el HCAMP en 1986), no fue hasta 1987 que el Colegio emitió su repuesta positiva. Con otras residencias ocurrió algo semejante: se iniciaron y tiempo después es que el Colegio emite su acreditación.**

MEDICATURA FORENSE
El Dr. José Isilio Jeréz Albarrán, psiquiatra del Servicio de Psiquiatría del HCAMP, es designado Especialista Forense, asignado a la Medicatura Forense del Estado Lara. Jefe: Dr. Luis Oscar Giménez Giménez.

El Dr. Jeréz, Médico Cirujano ULA 1966; Psiquiatra 1973; permanecerá como Forense hasta el 2004 (19 años), cuando se retira.

LA PLAZA LOS ILUSTRES Y EL HCAMP
Se devela el busto en marmolina de Don Raúl Azparren (3-6-1985) en la plaza Los Ilustres de la avenida Vargas. Orador de orden: Dr. Alberto Silva Álvarez.

La plaza Los Ilustres fue inaugurada por el Concejo Municipal de Iribarren el 14-12-1974 con los bustos en bronce de Eligio Macias Mujica, Antonio Carrillo y Rafael Monasterios, a los cuales ahora se agrega el de Raúl Azparren (posteriormente se agregarán los de los hermanos Juan «Juancho» y Napoleón Lucena Martínez, para un total de 6). Azparren fue el presidente de la Sociedad Amigos de Barquisimeto que solicitó al MSAS que se le diera el epónimo de Antonio María Pineda al Hospital Central de Barquisimeto. El Dr. Silva Álvarez fue cirujano del Hospital “Antonio María Pineda” y es frecuente ponente el las Jornadas Pineda del HCAMP.

Figura inferior: Fotografía de la plaza Los Ilustres, autor y fecha desconocidos, publicada por la Dirección de Cultura de la UCLA, con los 6 bustos de personajes ilustres de la ciudad. Don Raúl Azparren es el 2do. de Der. a Izq.

SERVICIO DE PSIQUIATRÍA
El Dr. Rubén Darío Sangurima Torres, jefe del Servicio de Psiquiatría, crea el “Grupo de Discusión de Padres”, cuyas reuniones se efectúan en el área de consultas del Servicio.

Es la 1ra. vez que una actividad de este tipo tiene lugar en la historia del HCAMP. Forma parte de la tendencia social en boga para la época de crear «Escuelas para Padres» *, para disminuir la conflictividad emocional asociada al crecimiento de los niños y adolescentes.

*** En el HCAMP funcionarán además «Escuela para Padres» en los Servicios de Rehabilitación Infantil (Dr. José Francisco Navarro Aldana) y Pediatría Social (Dr. César Isaaccura Maiorana).**

COMISIÓN DE DOCENCIA

Última reunión (21-6-1985) registrada en el Libro de Actas de la Comisión de Docencia y Actividades Científicas del HCAMP correspondiente a este año.

No volverá a funcionar hasta el año 1989. Aunque no se precisa con exactitud la causa, aparentemente por enfermedad del Dr. Carlos Sebastián Zavarce Zavarce (Coordinador de la Comisión y quien convocaba y presidia las reuniones) esta no volvió a reunirse.

COMISIÓN DE ANATOMÍA PATOLÓGICA

El Dr. Diamantino Viegas De Sousa es designado (28-6-1985) representante del Dpto. de Obstetricia y Ginecología en la Comisión de Anatomía Patológica del HCAMP.

HOMENAJE AL DR. ELIGIO ANZOLA ANZOLA

Se le rinde homenaje al Dr. (Abg.) Eligio Anzola Anzola (julio 1985), en ocasión de cumplir 50 años de ejercicio profesional en Barquisimeto y de su 77mo. aniversario. Organismos participantes: Colegio de Abogados del Estado Lara, UCLA, Concejo Municipal del Distrito Iribarren, Federación de Trabajadores del Estado Lara (FETRA-LARA), entre otros. Recibe la Orden Ciudad de Barquisimeto, otorgada por el Concejo Municipal.

El Dr. Anzola fue el gobernador del Estado Lar que inició la construcción del Hospital General de Barquisimeto en 1946. Su hijo, el Dr. Iván Anzola Millán, a la fecha jefe del Servicio de Medicina del HGLGL, fue adjunto y jefe de Servicio de Medicina General en el HCAMP.

GOBERNACIÓN DEL ESTADO LARA

El gobernador del Estado, Dr. (Odo.) Domingo Antonio Perera Riera, supervisa (25-7-1985) las obras en ejecución en el HCAMP: 2 pabellones para Cirugía Ambulatoria en el área de Consulta Externa de Traumatología; área de descanso para el personal de Emergencia, en el 2do. piso de la misma[1]; ampliación del Servicio de Radiología, en el 2do. piso del mismo; y reacondicionamiento y remodelación del sótano para Archivo de Historias Médicas[2].

[1] Forma parte de la remodelación del Servicio de Emergencia General (la 2da. en su historia) que aumenta de 12 a 26 las camas de observación mediante re-diseño de las áreas internas de la PB y adición de un 2do. piso para áreas de descanso y servicios del personal.

[2] El sótano donde estaba el Archivo de Historias Médicas, que se inundó a principios de año por rotura de tuberías de aguas negras y blancas, era el SE, y el que se esta remodelando con el mismo fin es el SO.

DIRECCIÓN DEL HOSPITAL

El Dr. Pablo José Pineda Vásquez solicita (27-7-1985) a las autoridades del MSAS la re clasificación del Hospital Central "Antonio María Pineda" de Tipo III a Tipo IV.

La petición se basa en la reciente aprobación por la Comisión Técnica de crear el Servicio de Medicina Crítica y Terapia Intensiva y el Dpto. de Emergencia y Medicina Crítica.

UNIDAD DE ASMA DEL HOSPITAL "DR. LUIS GÓMEZ LÓPEZ"

Personal de la Unidad de Asma del HGLGL (Julio 1985):

Dr. Heberto Fonseca Encinoso (Neumonólogo HGLGL, jefe de la Oficina Educación Médica, Escuela de Medicina), coordinador (Jefe) de la Unidad;

Drs. Oscar Marcelino Machado Valera (Pediatra Neumonólogo HCAMP), Efren Torres R (Pediatra Alergólogo),

María Rita Zuchett de Marzullo (Neumonólogo HGLGL), Mery Margot Ruíz Castro de Domínguez (Neumonólogo HGLGL), adjuntos de la Unidad;

Dr. Marco Tulio Mendoza Dávila (Psiquiatra HCAMP, Profesor de la Escuela de Medicina) y Lic. (Psi) Beatriz Fonseca M, consultantes de la Unidad.

En esta Unidad (creada en 1983 por iniciativa del Dr. Fonseca) realizarán trabajos de grado varios cursantes de postgrado del HCAMP a lo largo del tiempo, y sus integrantes serán frecuentes invitados como expositores en las Jornadas Pineda.

PROGRAMA DE TRASPLANTES RENALES

Se extraen riñones a un paciente para ser donados (4-8-1985). Vino un equipo de Caracas a realizar la extracción, conjuntamente con Cirujanos y Nefrólogos locales.

Es la 1ra. vez que se realiza extracción de riñones con este fin en el HCAMP. El hecho (y otras extracciones exitosas realizadas posteriormente) demostró la capacidad en infraestructura y logística técnica y humana para establecer luego el Programa de Trasplantes Renales en el Hospital.

MINISTERIO DE SANIDAD Y ASISTENCIA SOCIAL (MSAS)

Se aprueba (17-9-1985) la clasificación del Hospital Central “Antonio María Pineda” como Hospital Tipo IV (máxima categoría) en la clasificación de hospitales del MSAS, oficializada mediante correspondencia del Dr. Pedro Omar Gordon Bartolozzi, Director de Servicios de Atención Médica del MSAS “*... por reunir los requisitos exigidos, de acuerdo al Decreto 1.798, Gaceta Oficial N° 32.650, del 21/01/1983*”. Ministro de Sanidad y Asistencia Social: Dr. Otto Hernández Pieretti

Esta comunicación se hizo pública el 17-10-1985 (El Impulso, página D-10, 17-10-1985), por el Director del Hospital, Dr. Pablo José Pineda Vásquez, durante los actos de creación y nombramiento del jefe del Dpto. de Emergencia y Medicina Crítica (lo cual era un requisito para que el Hospital tomara la Categoría). De ahí en adelante, se tomó octubre 1985 como la fecha en que el Hospital adquirió la Categoría IV, y así se ha continuado reportando hasta nuestros días (2012).

DIRECCIÓN SUBREGIONAL DE SALUD ESTADO LARA

El Dr. Domingo Antonio Brandt Mendoza es designado (7-10-1985) Adjunto Administrativo de la Subregión de Salud del Estado Lara.

El Dr. Brandt fue interno, residente y adjunto del Servicio de Cirugía Infantil del HCAMP.

ESTACION POLICIAL

Se pone en servicio la Estación Policial del HCAMP (10-10-1985) en el Módulo de Consultas Externas, al frente del Dpto. de Pediatría.

La estación funcionaba en 2 cuartos dentro del Servicio de Emergencia General del Hospital. Se le construyó el nuevo local y solo quedó en la Emergencia General un cubículo de trabajo para el agente policial de guardia.

DEPARTAMENTO DE OBSTETRICIA Y GINECOLOGÍA

Se inicia la consulta prenatal de Embarazadas Rh Negativo, a cargo del Servicio GO2 del Dpto. de Obstetricia y Ginecología, realizada los días Martes de 8-11 am, en el área de Consulta Prenatal. La consulta se inició como una linea de investigación* del Servicio, y posteriormente, por los nexos adquiridos con el Servicio de Hematología, se convirtió en Consulta Prenatal de Alto Riesgo para Embarazadas con Problemas Hematológicos (Isoinmunización, púrpuras, leucemias, linfomas e inmunopatías diversas). La Consulta la realiza el Dr. Diamantino Viegas De Sousa, Jefe del Servicio, con uno de los residentes de posgrado (en forma rotatoria) pasantes por el Servicio.

*** Para 1996, esta linea de investigación habrá producido: 5 trabajos publicados (1 tesis de posgrado); 5 trabajos presentados en Congresos y Jornadas (no publicados); y 2 tesis de posgrado aprobadas (1 publicada).**

AMBULATORIO IVSS "DR. RAFAEL VICENTE ANDRADE"

Se «inaugura»[1] el Centro Ambulatorio del IVSS de la Parroquia Unión (16-10-1985), nominado "Dr. Rafael Vicente Andrade"[2].

[1] El Ambulatorio está funcionando desde 1983 y fue inaugurado oficialmente en 1984, con motivo del aniversario del IVSS, pero no había completado su dotación hasta esta fecha, celebrado con un acto por las autoridades del IVSS, que fue reseñado en la prensa como "inauguración".

[2] Curiosamente, el otro Ambulatorio existente en la Parroquia Unión (del MSAS) se nomina "Dr. Rafael Pereira", quien es padrino de bautizo y padre de crianza del Dr. Rafael Vicente Andrade. Los Drs. Pereira y Andrade fueron médicos de los hospitales "Antonio María Pineda" y Central de Barquisimeto, respectivamente. El Dr. Andrade fue pediatra fundador (1955) y Jefe de los servicios pediátricos en el Centro Médico del IVSS de la carrera 15 (plaza San Juan), jubilándose a los 66 años de edad en 1983, después de 28 años de servicios (1955-83).

DEPARTAMENTO DE EMERGENCIA Y MEDICINA CRITICA

Empieza a funcionar (17-10-1985) el Departamento de Emergencia y Medicina Crítica, con los Servicios de Emergencia y Unidad de Cuidados Intensivos (UCI Adultos), la cual aún no está funcionando, y se designa como 1er. jefe al Dr. Ruy Darío Medina Morales (quien sigue también ejerciendo la jefatura del Servicio de Emergencia).

El Dpto. de Emergencia y Medicina Crítica resulta de la aplicación del Decreto Presidencial 1 798 (Gaceta Oficial Nº 32 650, del 21-1-83), que establece la creación de un 5to. Dpto. Médico en los hospitales Tipo IV de todo el País, con los servicios de Emergencia y Cuidados Intensivos. Posteriormente, al reformular el Organigrama del HCAMP se le anexará el Servicio de Anestesiología, oportunidad en que también se asigna el Servicio de Medicina Física y Rehabilitación al Dpto. de Medicina (pertenece al Dpto. de Servicios Auxiliares), conservando las mismas jefaturas.

El hecho es reseñado en el diario El Impulso (17-10-1985, pág. D-10) con el título: *El Hospital Central fue elevado a tipo IV.*

Figura derecha: Organigrama General del Dpto. de Emergencia y Medicina Crítica propuesto por el MSAS y adoptado parcialmente* por el HCAMP.

*** El HCAMP nunca llegó a asignar las diferentes unidades de cuidados intensivos (UCI Pediátrica, Caumatología, Cuidados Coronarios, etc) al Servicio de Medicina Crítica, las cuales para el 2012, siguen funcionando en los Dptos. donde fueron creadas.**

* Unidades como: Cuidados Coronarios, Neonatal, Pediatría, Adulto, Neuroquirúrgica, Transplante Renal, Caumatología, Cardio–vascular.

VOLUNTARIADO DEL HCAMP (AVH)

Se incorpora (17-10-1985) el Voluntariado del Hospital al Servicio de Radiología mediante la realización de un Curso de Capacitación a los voluntarios sobre las actividades en el Servicio. Jefe de Servicio: Dr. José Rafael Agüero López; Coordinadora del Voluntariado (AVH): Sra. Pilar Caraballo.

SERVICIO DE CIRUGÍA AMBULATORIA

La dirección del HCAMP (Dr. Pablo José Pineda Vásquez, director) designa (octubre 1985) al Dr. Constantino Kiriakidis Prodromu (que también es Director Adjunto de Atención Médica) para organizar y poner en funcionamiento el Servicio de Cirugía Ambulatoria*, que empieza a funcionar provisionalmente en la Sala de Curas de Consulta Externa[1], la cual fue equipada por la Dirección Subregional de Salud, a través de la Unidad Sanitaria, cuya directora (E) es la Dra. Ada Marina Mendoza Oropeza[2].

*** Ya el Dr. Kiriakidis dirige la Unidad de Cirugía Ambulatoria, como actividad del Servicio de Cirugía Nº 2, del cual es jefe. Lo que se hizo fue oficializar la Cirugía Ambulatoria como un Servicio, adscrito directamente a la Dirección del Hospital, lo que convierte al Dr. Kiriakidis en jefe oficial de 2 Servicios simultáneamente, 1ra vez que ocurre en la historia del HCAMP.**

[1] Las instalaciones definitivas estaban en construcción en el área de Consulta Externa de Traumatología, por la gobernación del Estado Lara.

[2] Médico Cirujano ULA 1969; es compañera de promoción y coterránea (de Siquisique, Estado Lara) de los Drs. Félix Oswaldo Brizuela Riera, Heber Rafael Pérez Romero, Kleber Eloy León Ramos, todos relacionados con el HCAMP.

DEPARTAMENTO DE OBSTETRICIA Y GINECOLOGÍA
DEPARTAMENTO DE PEDIATRÍA

Ingresan como especialistas I al HCAMP los Drs. Ángela Eloísa Alejos Cordido de Pacheco y Míriam del Carmen Valera Muñoz (ambas Médico Cirujanos UCO 1977; y egresadas del Posgrado de Obstetricia y Ginecología del Hospital, promoción 1984); y Carlos Alfonso Pacheco Carrasquero y Eustoquio José González (Pediatras). Eran suplentes fijos desde 1984 (en diferentes fechas) y ahora reciben la titularidad del cargo.

COMISIÓN DE AUDITORÍA MÉDICA

Se instala (23-10-1985) la Comisión Institucional de Auditoría Médica[1] del HCAMP[2], conformada por los siguientes representantes:

Dirección del Hospital: Drs. Constantino Kiriakidis Prodromu (Principal) y Pompeyo Rafael Cárdenas Alejos (Suplente).

Cuerpo Médico Activo: Drs. Francisco Blas Cirilo Finizola Celli, José Ernesto Moros Guédez, y Bernardo Augusto Ortega Carrasquero, como Principales; y Pedro Moré Bericat, Diamantino Viegas De Sousa y Jesús María Méndez Rojas, como Suplentes.

Cuerpo Médico Residente: Drs.: Fernando Monteiro Peña, Principal (Médico Cirujano UCLA, 1982; Residente de Traumatología) y Miguel Ángel Riera García, Suplente (Médico Cirujano UCOLA, 1979; residente de Cirugía General).

[1] La instalación de esta Comisión (que se esta implementando en todos los hospitales del País), es para cumplir con el “Reglamento de las Comisiones de Auditoria Médica. Normas y Procedimientos de las Comisiones Institucionales”, aprobado en la XXXIX Reunión Ordinaria de la FMV, en setiembre 1984.

[2] Con esta, son 7 las Comisiones funcionando en el Hospital: Farmacia y Terapéutica, Infecciones Intrahospitalarias; Historias Médicas, Anatomo Clínica, Tumores, Docencia y Actividades Científicas, y Auditoría Médica.

CLÍNICA YACAMBÚ

Se funda (28-10-1985) la Clínica Yacambú C. A. (Nº 26, Tomo 1-B, Registro Mercantil del Estado Lara), en la calle 36, entre carreras 16 y 17, edificio Claret. Iniciativa de los Drs. Rafael Angel Saldivia (Adjunto del Servicio de Urología del HCAMP) y Celio Ramón Guarate (Anestesiólogo HCAMP-UCLA 1975, Adjunto del Servicio de Anestesiología HCAMP).

Varios médicos relacionados con el HCAMP ejercerán profesionalmente en esta clínica, entre

ellos (orden alfabético, diferentes fecha): Míriam Camacaro Crespo (Médico Cirujano UCO 1977; Anestesióloga HCAMP-UCLA 1982; luego. 2002 será directora de la Clínica), Rosa María Sanchís Pérez (Médico Cirujano UCO 1977; Cirujano General HCAMP-UCLA 1984; luego será dueña de la Clínica), Maritza Gisela Tovar Fuentes (Gineco-obstetra HCAMP-UCLA 1990).

AMBULATORIO LA CARUCIEÑA

Se inaugura (6-11-1985) el Ambulatorio Urbano Tipo III de La Carucieña, en la carrera 6 con calle 10, esquina SO, sector 1. Personal inicial: 1 Médico Jefe, 1 Enfermera Jefe, 6 Médicos Residentes, 10 Auxiliares de Enfermería, 2 Choferes y 5 Porteros. Se designa al Dr. Jesús Alberto Rojas Paredes como 1er. médico-fundador de la Consulta Prenatal.

El ambulatorio, proyectado (3 años atrás) y construido como un Ambulatorio Tipo II, por presiones de la comunidad, inició su funcionamiento como Ambulatorio Tipo III, con servicios de Emergencia las 24 horas. Al igual que otras instituciones de salud de la Ciudad, el elemento principal incoado en la inauguración era descongestionar el HCAMP.

La apertura del ambulatorio ocasiona el retiro del lugar de la Clínica Móvil (donada por los Reyes de España Juan Carlos y Sofía) existente desde 1975, atendida por la Hna. Juana Ortega "Juanita", de la Congregación Hnas. Misioneras Médicas, y el Hno. Estanislao Celaya Eguía, de la Compañía de Jesús del Colegio Javier, enfermeros profesionales, donde se realizaban controles de niños sanos, prenatales, vacunaciones y servicios odontológicos, actividades que pasan a realizarse en el ambulatorio

JORNADAS PINEDA – ANIVERSARIO

Se efectúa (13 al 16-11-1985) la XXVII (27ma.) Jornadas Pineda – XXXI (31ro.) aniversario del HCAMP (Ver relato en el **Capítulo 78**).

LIGA ANTITUBERCULOSA

Se inicia (1-12-1985) en Barquisimeto la campaña nacional anual de venta de la «Estampilla Navidad», promovida por la Liga Antituberculosa del Estado Lara con el apoyo del Rotary Club Barquisimeto.

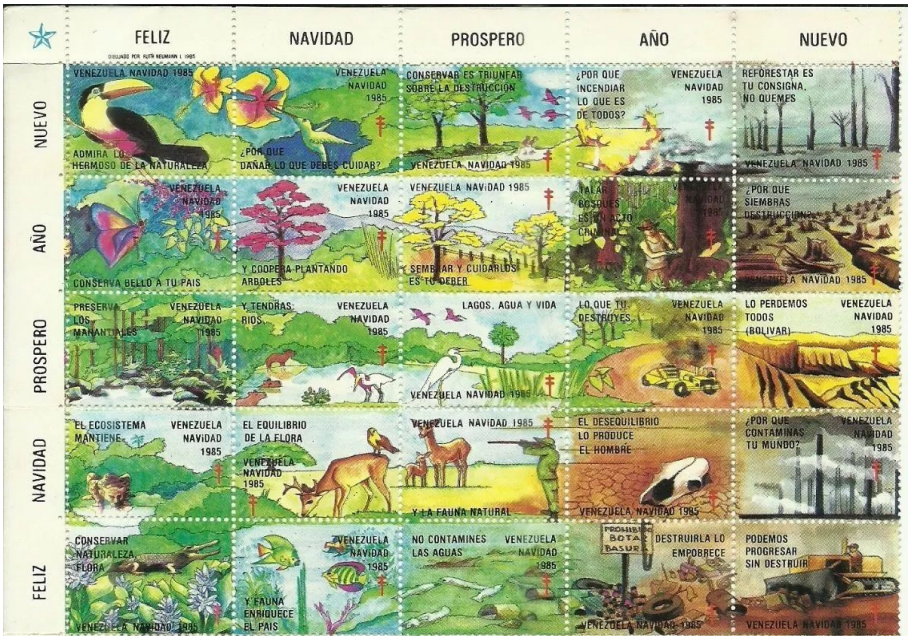

Figura derecha: Serie completa de la Estampilla de Navidad 1985, de la Asociación Antituberculosa. Este año una serie de 25 diseños (de Arq. Ruth B Neumann López) dedicados a la conservación de los recursos naturales.

SERVICIO DE ANATOMÍA PATOLÓGICA

Personal Médico del Servicio de Anatomía Patológica (1-12-1985) Drs.:
Jefe del Servicio: Bolívar de Jesús Isea Morales;
Docentes Escuela de Medicina: Pedro Moré Bericat y Sotero Pastor Núñez Bracho;
Adjuntos: Juan Constantino Rodríguez Barrios, Zoraida Josefina Pacheco de Montes de Oca y José Vicente Sirit Vale.
Además, en el 2do. piso del Servicio, funciona la Sección de Microbiología de la UCLA, con los Drs. Ramón Celestino Zamora y Eduardo Rafael Riera.

DEPARTAMENTO DE HISTORIAS MÉDICAS

Se establece nueva normativa para el manejo de las Historias de Observación, que se realizan en las Emergencias General y Pediátrica, a pacientes internados para observación y exámenes complementarios que permitan tomar una decisión (ingreso o egreso):

1. Los pacientes en Observación tendrán una duración máxima de 48 horas, si no han egresado, se les hará Historia Clínica completa y se transferirán al Servicio que corresponda;
2. Se elimina el archivo permanente de las Historias de Observación individualmente:
   2.1. Si el paciente egresa, se archivará la Historia de Observación por 6 meses en forma cronológica, y luego se descartará (por incineración);
   2.2. Si el paciente es hospitalizado, se anexará la Historia de Observación a la Historia Clínica completa.

SERVICIO DE VÍAS DIGESTIVAS

Se incorpora al Servicio de Vías Digestivas del HCAMP el Dr. Emerson Enrique Useche Cacique, como especialista. El Servicio queda integrado por los Drs. Rafael José Vetencourt Rojas, jefe, y Félix Nazareno Pifano Federico, Alfredo Simón Suárez Isea y Emerson Enrique Useche Cacique, adjuntos.

El Dr. Useche viene de realizar la especialidad en el Servicio de Gastroenterología del Hospital Oncológico IVSS Padre Machado, en Caracas. Paralelo al cargo hospitalario, establece consulta como especialista en la Clínica Razetti de Barqu8simeto.

DEPARTAMENTO DE OBSTETRICIA Y GINECOLOGÍA

Se inicia (10-12-1985) la remodelación del área de Sala de Partos. La Sala de Partos (SDP) y Admisión son trasladadas temporalmente al Servicio de Emergencia General y las intervenciones quirúrgicas de emergencia y rutinarias al Pabellón de 2do. piso. Coordinadora de Enfermería de SDP: Enf. Florinda Escalona.

Al terminar la remodelación de la SDP (1987), se continuará con la remodelación de la parte sur de la Emergencia General, para convertirla en Admisión Obstétrica. Mientras tanto la Admisión se realizaba en el Servicio de GO2 (Ala SE, 3er. piso).

MÉDICOS EGRESADOS ULA

Médicos Cirujanos egresados de la ULA en 1985 que después ingresan en el HCAMP e instituciones relacionadas:
Luis Amado Mejías, Virginia Coromoto Barazarte Castellanos, Elizabeth Basantes heredia, Míriam Calles Ledezma, José de Jesús Chirinos Veloz, Carlos Enrique Curiel Herrera, Fanny del Carmen Díaz Guzmán, Wilman José Guevara Quijada, Rusbeth Robinson Gutiérrez Magnio, Luis Emir León Alcalá, Carlos Rafael Mendoza Gadeo, Jorge Darío Mendoza Valera, Jorge Muchati Saher, Maura Josefina Ortega Herrera, Edilcio Iván Rangel Torres, César Augusto Ramírez Gallego, Victor José Rodríguez Godoy, Eduardo Antonio Tálamo García, Lourdes Milagros Torre Orozco, Maritza Gisela Tovar Fuentes.

VII – LA ESCUELA DE MEDICINA Y EL HOSPITAL:

Autoridades de la UCLA 1985:

Rectores: Dr. Carlos Miguel Zapara Escalona, hasta junio;
Dr. (Abg.) Ricardo García De Longoria Avenia;
Vicerectores Administrativos: Dr. (MV) Francisco A Diamond, hasta junio;
Lic. (Edu.) Francisco Guédez Cortés;
Vicerectores Académicos: Dr. (Far.) Mario Helimenes Baptista Troconis, hasta junio;
Mag. (Adm.) Gadra Sánchez de Pérez;
Secretarios Generales: Dra. (Far.) Carmen Alicia Carmona Estanga de García, hasta junio;
MSc. (Agr.) Rafael Ricardo Gasperi Mago.

El Ministro de Educación (Dr. Luis Manuel Carbonell Parra) designa (Resolución 398, Gaceta Oficial Nº 33.244 del 13-6-1985) al Dr. (Abg.) Ricardo García De Longoria Avenia como Rector de la UCLA para completar el período del Dr. Carlos Miguel Zapata Escalona, quien presentó su renuncia el 12-6-1985 (Acta Consejo Universitario Nº 347). Previamente el Ministro había designado a

Francisco Fernando Villasmíl Graterol (Gaceta Oficial Nº 33.239 del 6-6-1985) como delegado del Ministerio de Educación en el Consejo Universitario de la UCLA.
A su vez el Rector designa a Francisco Guédez Cortés, Gadra Sánchez de Pérez y Rafael Ricardo Gasperi Mago como Vicerector Administrativo, Vicerectora Académica y Secretario General, respectivamente,

El equipo rectoral de la UCLA que asume en junio 1985, es el 1ro., desde la fundación de la universidad en 1968, que no incluye en sus miembros algún médico relacionado con el HCAMP.

Autoridades de la Escuela de Medicina:
Directores: Drs. Naji Torbay Khoury, hasta julio;
Juan Régulo Carpio López.
Directores Adjuntos Académicos: Drs. Francisco Blas Cirilo Finizola Celli, hasta julio;
Juan Alberto Rondón Collazo.
Directora Adjunta Administrativa: Dra. Gisela Irabé Oropeza de Novoa, desde septiembre.
Director Oficina de Educación Médica: Dr. Jesús Heberto Fonseca Encinoso.
Jefe del Dpto. Medicina Preventiva y Social: Dr. Leonardo Montilva Najul;
Coordinador de Posgrado Dr. Carlos Rafael Rivero Rodríguez.
Coordinadores de Cursos de Posgrado: Drs. Heber Rafael Pérez Romero (Anestesiología); Rafael María Pire Cordero (Cirugía General); Ana Cecilia Miliani Villasmíl (Cirugía Pediátrica); Luis Alberto Méndez Rodríguez* (Medicina Física y Rehabilitación); Orlando Antonio García Gómez (Medicina Interna); Simón Rodrigo Cortéz (Obstetricia y Ginecología); Kolman Isaac Puterman Szomstein (Pediatría); José Rafael Agüero López (Radiodiagnóstico).
*** El Curso se inició el 15-1-1985.**

JORNADA DE EGRESADOS
Se realiza la II (2da.) Jornada de Egresados de Posgrado de la Escuela de Medicina. Orador de Orden por los egresados: Dra. María Eugenia Márquez Ledezma (Posgrado de Radiodiagnóstico).

La Jornada es una iniciativa del Dr. Carlos Rafael Rivero Rodríguez, Coordinador de Posgrado de la Escuela de Medicina, que se lleva a cabo por 2do. año consecutivo.

ACTOS DE GRADO: ESPECIALISTAS
- 9-4-1985. Reciben título universitario de Especialista en Obstetricia y Ginecología 3 egresados de los cursos de Posgrado del HCAMP.

Son los 1ros. graduados universitarios en esta especialidad en este año. En total, en 1985 se graduaron 7 especialistas en Obstetricia y Ginecología en 2 actos de grado.

- 18-4-1985. Recibe título universitario de Especialista en Puericultura y Pediatría 1 egresado del curso de Posgrado del HCAMP.

1er. graduado universitario en esta especialidad en este año. En total, en 1985 se graduaron 7 especialistas en Puericultura y Pediatría en 6 actos de grado.

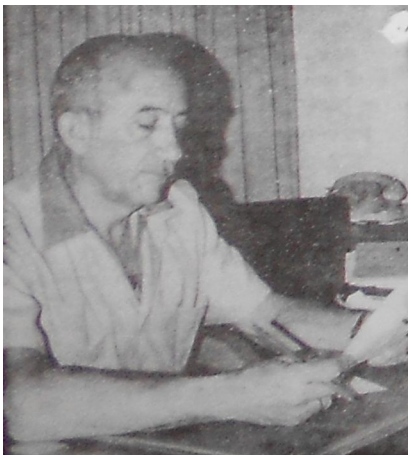

BOLETÍN MÉDICO DE POSTGRADO
Se inicia (mayo 1985) la publicación del Boletín Médico de Postgrado, dependiente de la Comisión de Estudios de Posgrado (coordinador: Dr. Carlos Rafael Rivero Rodríguez).

Figura derecha: Dr. Carlos Rafael Rivero Rodríguez, (Fotografía: Revista Contacto Nº 1 Oct. - Nov. 1985; Oficina de Educación Médica, Escuela de Medicina, UCO. Pág. 13).

No se publicaba una revista de carácter médico-científico en Barquisimeto desde 1975, cuando se suspendió la edición de la Revista Centro Occidental de Medicina. Entre los objetivos del Boletín

está la difusión de los trabajos de investigación realizados por cursantes y profesores de los distintos posgrados que se realizan en la Escuela de Medicina.

El Dr. Rivero Rodríguez, jefe del Servicio de Cuidados Intermedios I del Dpto. de Pediatría del HCAMP, en su condición de Coordinador de Posgrado de la Escuela de Medicina, fue el promotor – fundador del Boletín Médico de Postgrado.

ACTO DE GRADO: ESPECIALISTA

- 24-5-1985. Recibe título universitario de Especialista en Puericultura y Pediatría 1 egresado del Curso de Posgrado del HCAMP.

APUCO - IPSPUCO

Se elige Junta Directiva de la Asociación de Profesores de la UCO (APUCO), lapso 1985-87 (asume el 27-5-1985). Resulta electo presidente de la misma el Dr. Ramón Celestino Zamora, profesor de Microbiología asignado al Servicio de Dermatología del HCAMP.
Se elige Junta Directiva de IPSPUCO, lapso 1985-86. El Dr. Ramón Celestino Zamora, presidente de APUCO, es electo presidente de la Directiva.

PROMOCIÓN 16 MÉDICOS CIRUJANOS UCLA

Egresa (31-5-1985) la XVI (16ta.) promoción de (114) Médicos Cirujanos de la UCLA.

Esta promoción consta oficialmente de 114 médicos cirujanos, pero en el listado solo aparecen 113. Es la 2da. promoción con mas de 100 graduandos en la historia de la Escuela de Medicina.

Epónimo: “Dr. Pedro Salom Lizarraga”. Padrinos: Drs. Marco Tulio Mendoza Dávila, Johnny Rodríguez (Internista Núcleo San Felipe), Alcides Gregorio Cuicas Q y Ruy Darío Medina Morales.

El epónimo fue director fundador del Hospital Central de Barquisimeto (1954-58) y jefe del Dpto. de Cirugía del HCAMP (1958-75). De los padrinos, el Dr. Alcides Cuicas es egresado como Especialista en Medicina Interna del HCAMP-UCLA, promoción 1981, después de lo cual ingresó como docente a la Escuela de Medicina, asignado al Dpto. de Medicina del HCAMP; el Dr. Ruy Dario Medina Morales es jefe del Servicio de Emergencia General del HCAMP; y el Dr. Marco Tulio Mendoza Dávila, Médico Cirujano UCO 1975, es el 2do. egresado de la UCO en apadrinar una promoción de médicos cirujanos de la UCLA (el 1ro. fue el Dr. Jairo Augusto Hernández Durán en 1984).

Figura derecha e inferior: lados Izquierdo (arriba) y Derecho (abajo) del Acto de Graduación, XVI Promoción de Médicos Cirujanos “Dr. Pedro Salom Lizarraga”, Auditorio Ambrosio Oropeza, UCLA.

Graduandos:
A: Erice Ludwig Alvarado Mader, Carmen María Álvarez Carrasco, Alexis Rafael Amario Ríos, Gonzalo Antonio Anderson Villalba, María Herminia Araujo López, Simón Elías Arrage Sabak, Lellys Mercedes Asuaje Mendoza; **B:** Verselis Coromoto Barrios Alvarado, Rafael Armando Bonfante Cabarcas, Amparo Emilia Briceño Godoy; **C:** Minerva Josefina Cañizalez Méndez, Gregoria Josefina Casamayor, Aura Margarita Castillo Cárdenas, Eneida Rosa Castillo, Celia Josefina Castro Jaimes, Fátima Herminia Centeno, Hernando Chávez Colón; **D:** María Leonia De Sousa Gómez, Felipe José María Derteano Martínez, Giussepe Antonio Di Stefano Rizzo; **E:** Aída Isabel Escalona Barráez, Yajaira Pastora Escalona; **F:** María Benicia Faneites, Reina Josefina Figueras Ávila, Alba Violeta Fonseca González, Antonio José de Jesús Franco Useche; **G:** Ángel Ricardo Gallardo Torrealba, Florángel Josefina García Pérez, Sievers García Rodríguez, Consuelo García Suárez, Elizabeth Susana Gatti Pannuti, Daniel Alfonzo Gelvis Liscano, Valois González Acosta, José E González García, Mirna Marina Guanipa Guadarrama, Néstor Acacio Guerrero Colmenares, Elsa Ismelia Gutiérrez Reyes, América del Carmen Guzmán Zerpa; **H:** Francisco José Heredia Peláez, Porfirio Ramón Hernández Manzanilla; **I:** Carmen Leonor Infante Perdomo, Isalva Elena Isava Álvarez; **J:** Ana Dolores Jara Proaño, Míriam Silvana Jara Proaño; Dilcia Coromoto Jiménez García, Jesús Ramón Jiménez Peraza; **K:** Fouad Kawuam Kabbaze; **L:** César Antonio Láres Bigott, Milay Pastora Law Querales, Augusto Antonio Lombardi Ramírez, Jesús Antonio López Rivera, Nilda Josefina Lozada Terán, Ernesto Luis Lugo Meza, Abdón Alberto Luzón Torres; **M:** Ana Majewsky Pauluk, Víctor Antonio Marrufo Arcaya, Luis D Martínez Blanco, María Auxiliadora Maza Carvajal, Noemí Coromoto Mendoza García, Félix Eduardo Mendoza Guédes, Yoleida Chiquinquirá Mendoza Mendoza, Iraida Pastora Mendoza Nieto, Eddy Mercedes Mendoza Pérez, Gladys Concepción Mendoza Villarroel, Eglé Coromoto Mendoza, Mireya Engracia Montes De Oca Rivero, Ananías Xiomara Montes De Oca, Yuruany de la Coromoto Montesinos Tovar; **N:** Willy Augusto Nanetti Salazar, Alecia Margarita Nass Alvizú de Castillo, Gregorio Alexis Nava Galicia, Gregorio Antonio Nava Galicia, María Graciete Nunes Contreras; **O:** Pedro Roberto Oberto Colmenares, Teresa de Jesús Ocanto Acosta; **P:** Ely Padilla Bustillo, Mariano Palazzolo Vermiglio, Milania Cecilia Peña Rodríguez, Morella Pastora Peraza Rodríguez, Juan de Jesús Perdomo León, Dina Susana Pérez Garrido, María Eugenia Pérez Hernández, Daisy Elizabeth Pérez Rosales, Ramón Antonio Piña Arroyo, Carmen Teresa Piña Mora; **Q:** Oscar Augusto Quiñones Rodríguez; **R:** Ángela María Restrepo Gómez, Ramón Alberto Rey Bande, José María Reyes Soto, Melba Gisela Rivero de Zigankoff, Félix José Rivero Fernández, José Antonio Rivero, Carlos Julio Roa Ramírez, Clarisa del Carmen Rodríguez Romero, Rafael Ricardo Rodríguez Vásquez, Zulma Sabrina Rodríguez, Gloria Yanira Rueda Delgado, Luis Leonardo Ruíz Olmos, José Jesús Ruíz; **S:** Iliana E Saldivia Colmenares, Carlos A Salgueiro Guerra, Eduardo Sánchez Aguirre, Petra María Sánchez Canelón, Rafael Alfredo Santana Mendoza, Ana Rita Semko Schwec, Fermín Enrique Serrano Arenas; **T:** Nini Antonio Taricani Lozada, Alfonso Tomás González, Aída Pastora Torres González; **V:** Jesús Antonio Vargas Rodríguez, Adelis Jacinto Vargas Torrealba, Carlos José Vivas Sánchez; **W:** Reinaldo Wiener Parra; **Y:** María Yamizley Yapur Melgarejo.

Figura Inferior: Placa de Reconocimiento que la Promoción de Médicos Cirujanos “Dr Pedro Salom Lizarraga” otorga a su padrino de grado Dr. Alcides Gregorio Cuicas Q.

Figura Inferior: Grupo de Graduandos, XVI promoción de Médicos Cirujanos UCLA 1985.

Figura derecha: Grupo de graduandos, XVI promoción de Médicos Cirujanos UCLA 1985.

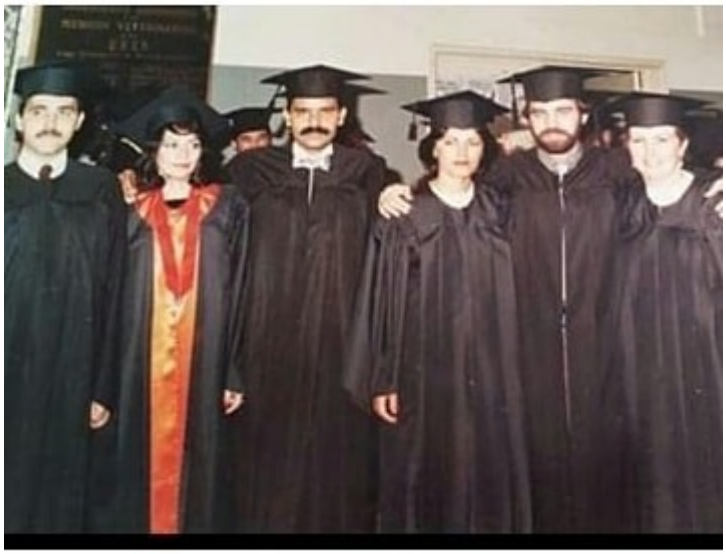

Figuras inferiores (Izq. a Der.): Graduandos de la XVI promoción de Médicos Cirujanos de la UCLA y Dras. Alesia Margarita Nass Alvizu y Reyna Josefina Figueras Avila, Acto de Grado Médico Cirujano UCLA 1985.

La Dra. Nass será luego médico interno y residente de Medicina egresada como especialista, del HCAMP, ingresando al Hospital General “Luis Gómez López” donde será adjunta, jefa de Servicio y directora del Hospital. La Dra. Figueras será luego médico interno, residente de Obstetricia egresada como especialista, adjunta y jefa de Servicio en el HCAMP.

En este Acto de Grado de la UCLA reciben títulos universitarios de Especialista: 1 en Cirugía General, 4 en Cirugía Pediátrica, 1 en Medicina Interna, 4 en Obstetricia y Ginecología y 2 en Puericultura y Pediatría, egresados de los cursos de Posgrado del HCAMP.

Son los 1ros. graduados universitarios en Cirugía General y Medicina Interna en este año. En total, en 1985 se graduaron 5 especialistas en Cirugía General (en 3 Actos de Grado) y 2 en Medicina Interna (en 2 Actos de Grado) .

Los Drs. Edgar Luis Barroeta Pacheco, promoción 1985; Lótida del Pilar Pérez Peñaloza, promoción 1983; Jesús Teodoro Ramírez Zambrano, promoción 1983; y Cruz Mario Silva Aponte, promoción 1983, son los 1ros. graduados universitarios en Cirugía Pediátrica en la historia de la Escuela de Medicina y del HCAMP.

ACTO DE GRADO: ESPECIALISTA

- 7-6-1985. Recibe título universitario de Especialista en Puericultura y Pediatría 1 egresado del curso de Pogrado del HCAMP.

ORDEN “FRANCISCO DE MIRANDA”

El Dr. Rafael Armando Bonfante Garrido, profesor de Parasitología, UCLA, recibe la Orden “Francisco de Miranda”, Tercera Clase (Grado de Oficial), conferida por el Ejecutivo Nacional.

DIRECCIÓN DE LA ESCUELA DE MEDICINA

Se designa (20-7-1985) a los Drs. Juan Régulo Carpio López y Juan Alberto Rondón Collazo como Director y Director Adjunto Académico, respectivamente, de la Escuela de Medicina. El Dr. Carpio es jefe del Servicio de Medicina y Rehabilitación del HCAMP y director del Centro Regional de Medicina Física y Rehabilitación, encargándose de ambas funciones el Dr. Kleber Eloy León Ramos, adjunto del Servicio; mientras que el Dr. Rondón es jefe del Dpto. de Morfología, función que continuó desempeñando.

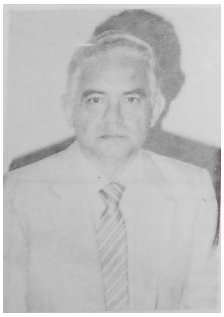
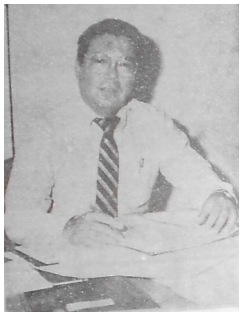

Figuras Izq. a Der.: Drs. Juan Régulo Carpio López y Juan Alberto Rondón Collazo. (Fotografías: Revista Contacto Nº 1 Oct-Nov 1985; Oficina de Educación Médica, Escuela de Medicina, UCO. Págs.11 y 12).

El Dr. Carpio sustituyó al Dr. Naji Torbay Kouri, quien continúa como profesor de Fisiología, del Dpto. de Ciencias Funcionales; mientras que el Dr. Rondón sustituye al Dr. Francisco Blas Finizola Celli, quien es jefe de la Unidad de Cuidados Intensivos del Dpto. de Pediatría del HCAMP.

REGLAMENTO GENERAL DE LA UCLA
Se emite el Decreto Nº 836 (Gaceta Oficial Nº 33.312 del 20-9-1985), del Presidente de la República (Dr. Jaime Ramón Lusinchi) en Consejo de Ministros, modificando el Reglamento General de la UCLA, vigente desde 1975. La principal modificación consistió en establecer como máxima autoridad de la Universidad al Consejo Universitario (antes era el Rector).

Es la 2da. reforma al Reglamento. La 1ra., desde la creación de la Universidad, fue en 1975. El nuevo Reglamento es publicado en Gaceta Universitaria Nº 15 y editado como: UCLA (Ed.) *Reglamento General de la Universidad Centro Occidental Lisandro Alvarado*. Folleto Mimeografiado. Barquisimeto 1985; para ser difundido a toda la comunidad universitaria.

OFICINA DE EDUCACIÓN MÉDICA
La Oficina de Educación Médica de la Escuela de Medicina, UCLA, inicia el Curso de Capacitación Docente. Director del Curso: Dr. Jesús Heberto Fonseca Encinoso.

Al curso en sus 3 versiones: Básico, Medio y Avanzado, diseñado y dirigido por el Dr. Fonseca, asistirán a lo largo de los años numerosos médicos del HCAMP, que también tenían funciones docentes en la UCLA. En 2005, el Curso de Capacitación Docente será convertido en Diplomado de Educación Universitaria.

JUNTA DIRECTIVA DEL CADIS
Se designa (setiembre 1985) nueva Junta Directiva del Consejo Asesor de Investigación y Servicios:
Presidente: Dr. Rafael Bonfante Garrido;
Vicepresidente: Dr. (MV) Gabriel Carreño González;
Secretaria: Eco. Concetta Emilia Espósito de Díaz.

Es la 2da. directiva en la historia del CADIS creado en 1975. El Dr. Bonfante Garrido, viene de ser representante de la Escuela de Medicina en la directiva anterior.

DIRECCIÓN DE LA ESCUELA DE MEDICINA
El Dr. Orlando Antonio García Gómez se encarga de la Dirección Adjunta Docente del HCAMP (3-10-1985), por enfermedad del Dr. Carlos Sebastián Zavarce Zavarce. A la fecha es el coordinador del curso de Postgrado de Medicina Interna, función que sigue realizando.

ACTOS DE GRADO: ESPECIALISTAS
- 22-10-1985: recibe título universitario de Especialista en Puericultura y Pediatría 1 egresado del curso de Posgrado del HCAMP.

- 5-11-1985: recibe título universitario de Especialista en Cirugía General 1 egresado del curso de Posgrado del HCAMP.

- 19-11-1985: recibe título universitario de Especialista en Puericultura y Pediatría 1 egresado del curso de Posgrado del HCAMP.

PROMOCIÓN 17 MÉDICOS CIRUJANOS UCLA
Egresa (5-12-1985) la XVII (17ma.) promoción de (22) Médicos Cirujanos de la UCLA. Designan como padrino al Dr. Ruy Darío Medina Morales, jefe del Servicio de Emergencia General del HCAMP.
Graduandos:
A: Alirio Antonio Álvarez Colmenares, Saladina Álvarez Taboas, Raiza Zulema Armas Ladera, Cosme Vladimir Ávila Liscano; **B:** Griselda Josefina Bohórquez Blanco; **C:** Raiza Marina Camacaro Rea; **D:** Norys Josefina Díaz; **F:** Carmen Cecilia Figueredo Rosales; **G:** Jesgar Omar García Peña, Ángel Giovanni González Hurtado, Moraima del Valle Guevara Ruíz, Manuel Antonio Guzmán Montes de Oca; **L:** Luisa Josefina La Cruz Castellanos; **M:** Jairo Benigno Mantilla Moros, Roxana Antonieta Mogollón Torrellas; **P:** Ángela Adela Pabón López, Aurolina Puerta Méndez; **Q:** José Gregorio Quijada González, Yuraima Agripina Quiñones Barazarte; **R:** Exsequiel Ramón Ramírez Cordero, Nancy Josefina Rojas Uzcátegui; **Z:** Ana Sermira Zambrano García.

ACTO DE GRADO: ESPECIALISTAS

- 13-12-1985. Reciben título universitario de Especialista: 3 en Cirugía General y 1 en Medicina Interna, egresados de los cursos de Posgrado del HCAMP.

GRADUACIONES DE ESPECIALISTAS

En 1985 reciben títulos universitarios de especialistas otorgados por la UCLA, en varios actos de grado a lo largo del año, un total de 25 residentes de Posgrado egresados del HCAMP, a saber: 5 en Cirugía General; 4 en Cirugía Pediátrica; 2 en Medicina Interna; 7 en Obstetricia y Ginecología; y 7 en Puericultura y Pediatría.

INGRESO DE PROFESORES A LA UCLA RELACIONADOS CON EL HCAMP, año 1985 (diferentes fechas, orden alfabético)**:**

- **Dra. Yajaira Margarita Monteiro Peña** (Septiembre 1985), adjunta del Servicio de Medicina de Mujeres del HCAMP, ingresa como docente asignada al mismo Servicio.

- **Dr. Ramón Jonás Reyes Colmenares** (Abril 1985), como docente asignado al Dpto. de Obstetricia y Ginecología en el HCAMP.

  El Dr. Reyes, Médico Cirujano UCO 1977; especialista en Obstetricia y Ginecología HCAMP-UCLA 1985, es adjunto del Servicio GO 1 del HCAMP.

- **Dra. Elba Firelay Santander Garrido** (1-4-1985), como profesora ordinaria, asignada al Dpto de Medicina en el HCAMP como adjunta docente.

  La Dra. Santander, Médico Cirujano UCOLA 1979, viene de culminar la residencia de Posgrado en Medicina Interna HCAMP-UCLA, marzo 1985.

TRABAJOS DE ASCENSO, PROFESORES DE LA UCLA RELACIONADOS CON EL HCAMP, año 1985 (diferentes fechas, orden alfabético)**:**

- **Dra. Carmen Cristina Ludewig Ortega de Montilva**, profesora del Dpto. de Medicina Preventiva y Social, para Agregada. Trabajo: *Técnicas de investigación y estadística: Curso de Ampliación de Conocimientos en Salud Pública*.

  Varios médicos del HCAMP han realizado el Curso de Ampliación de Conocimientos en Salud Pública (equivalente al Curso Medio de Salud Pública del MSAS) que dicta el Dpto. de Medicina Preventiva y Social de la UCLA.

- **Dr. Luis Alberto Méndez Rodríguez**, coordinador de Posgrado del Servicio de Medicina Física y Rehabilitación, para Agregado. Trabajo: *Velocidad de conducción de la onda f en el segmento proximal de los nervios mediano y cubital, en personas sanas de 12 a 69 años*.

- **Dr. Arnoldo M Vera Ramírez**, jefe del Servicio de Endocrinología y Enfermedades Metabólicas, para Agregado. Trabajo: *Sangramientos uterinos anormales y amenorrea de causa siconeuroendocrinológica: evaluación clínica*. Julio 1985. Coordinador del jurado: Dr. Diamantino Viegas De Sousa. jefe del Servicio GO2 del HCAMP.

VIII – RESÚMENES DEL AÑO (orden alfabético):

Eventos Científicos (14)
Libros (3)
Obituarios (6)
Publicaciones Periódicas (7)

EVENTOS CIENTÍFICOS, año 1985 (orden cronológico):

III (3er.) Congreso Nacional de Cirugía Pediátrica (Barquisimeto, 6 al 9-2-1985), patrocinado por la Sociedad venezolana de Cirugía Pediátrica, con la colaboración del Servicio de Cirugía Infantil del HCAMP. El Congreso recibe el epónimo de "Dr. José Luis Delgado", jefe fundador del Servicio de Cirugía Infantil en el HCAMP.

Curso de Actualización Cardiológica (Barquisimeto, 23-3-1985), patrocinado por ASCARDIO y la Sociedad Venezolana de Cardiología.

Curso de Actualización en Parasitología Clínica y Terapéutica (Barquisimeto, marzo 1985), patrocinado por la Sociedad Venezolana de Farmacología y la Sección de Farmacología de la Escuela de Medicina, UCLA. Del HCAMP participan como ponentes invitados los Drs:
- Kolman Isaac Puterman Szomstein, jefe del Servicio de Neonatología, tema: *Toxoplasmosis*;
- Diamantino Viegas De Sousa, jefe del Servicio GO2, tema: *Toxoplasmosis en la Gestación*.

Curso Endocrinología Pediátrica (Barquisimeto, 3 y 4-5-1985, Auditorio del Colegio de Médicos del Estado Lara), patrocinado por el Servicio de Endocrinología del HCAMP y la Filial Centro Occidental de la Sociedad Venezolana de Pediatría. Invitados (Pediatras Endocrinólogos): Drs. Hernán Nieves Berti (IVIC) y Peter Gunczler Gross (HCC).

Figura inferior: Transcripción textual del Programa del Curso Endocrinología Pediátrica.

ENDOCRINOLOGÍA PEDIÁTRICA **DIAGNÓSTICOS Y TRATAMIENTOS** **Viernes 3 de Mayo** ENFERMEDADES TIROIDEAS Bocio – Hipofunción – Hiperfunción 7:50 a 10 pm. Arnoldo Vera Hernán Nieves Berti Edgar Morillo Kolman Puterman **Sábado 4 de Mayo** ENFERMEDADES SUPRARRENALES Hipofunción – Hiperfunción - Hiperplasia Adrenal 8:30 a 10 am. Edgar Morillo Daniel Marante Peter Gunczler Hernán Nieves Berti Guillermo Rivas HIPOTÁLAMO – HIPÓFISIS – GÓNADAS Hipopituitarismo – Talla Baja – Pubertad Precoz y Retardada 10:15 a 12 m. Peter Gunczler Arnoldo Vera Jorge Herrera	12:00 a 1:30 pm. ALMUERZO DISCUSIÓN CON LOS PROFESORES DEL CURSO DIABETES MELLITUS EN EL NIÑO Diagnóstico – Control – Emergencias – Hijo de Madre Diabética 1:30 a 3:20 pm. Arnoldo Vera Vianney de Yánez Edgar Morillo Míriam Amador de Perozo Jorge Posadas LIPIDOS VS ATEROESCLEROSIS DESDE LA INFANCIA 3:40 a 4 pm. Conferencia: Mariela de Mendoza ENDOCRINOPATIAS MATERNAS: EFECTOS SOBRE EL FETO 4 a 5:30 pm. Conferencia: Diamantino Viegas Discusión: Diamantino Viegas Kolman Puterman Josefina de Kiriakidis Leo Acosta Arnoldo Vera **DIRECCIÓN GENERAL: Arnoldo Vera** **COORDINADORES: Edgar Morillo – Pablo Yústiz**

III (3ra.) Jornadas Científicas "Andrés Riera Zubillaga" (Barquisimeto, 4 al 7-6-1985). Evento patrocinado por el Dpto. de Pediatría del HCAMP y la Sociedad Venezolana de Puericultura y Pediatría. Comité Organizador: Drs. José Agustín Mujica (Presidente) y Nancy Josefina Pinto Fréitez de Maldonado (Secretaria).

Curso de Actualización: Enfermedades Infecciosas (Barquisimeto, 13-6-1985), patrocinado por el Dpto. de Pediatría del HCAMP y la SVPP, Seccional Centro Occidental.

I (1er.) Seminario Internacional sobre Responsabilidad Médica (Barquisimeto, 4 al 7-7-1985, Auditorio del Colegio de Abogados), en el marco del 90mo. aniversario del Colegio de Abogados del Estado Lara. Ponente invitado por la Escuela de Medicina: Dr. Luis Oscar Giménez Giménez.

Las ponencias son luego publicadas por FUNDAEDUCO en un libro este mismo año.

II (2do.) Congreso Venezolano de Genética (Valencia, Estado Carabobo, 17 al 20-7-1985). Del HCAMP se presentan los trabajos libres:

- León de Pérez, Minerva de Jesús; Hammond Figueroa, Frank Gregory; Mejía de Alejos, María Antonieta: *Una familia con ictiosis recesiva ligada al X.*
- Ottolina de Bracamonte, Nancy Penelope; Quero Velasco, José de las Mercedes; León de Pérez, Minerva de Jesús; Hammond Figueroa, Frank Gregory: *Citogenética de 80 pacientes referidos por sospecha de Síndrome de Tuner.*
- León de Pérez, Minerva de Jesús; Quero Velasco, José de las Mercedes; Hammond Figueroa, Frank Gregory; Ottolina de Bracamonte, Nancy Penelope; Morillo Almao, Edgar Pastor: *Estudio de 2 casos con cariotipos 48, XXXY y 49,XXXXY.*

Los autores son miembros de la Unidad de Genética Médica HCAMP-UCLA y de los Servicios de Endocrinología (Morillo) y Dermatología (Mejia) del HCAMP. Los trabajos fueron publicados en formato libro: José Vargas Arenas & Vidal Rodríguez Lemoine (Ed.) *Avances en Genética 1985.* Sociedad Venezolana de Genética, *páginas* 342, 348, y 350, respectivamente.

VI (6th)International Symposium on Actinomycetes Biology (Debrecen, Hungary, 26 to 30-8-1985). Del HCAMP se presenta el trabajo libre: José Antonio Serrano Romero; B L Beaman; Jesús E Viloria H; María Antonieta Mejía; y Ramón Celestino Zamora: *Histological and ultraestructuralstudies of human actinomycetomas.*

El trabajo fue publicado en G Szabo; S Biro; & M Goodfellow (Ed.): Proceedings of the Sixth International Symposium on Actinomycetes Biology. Part B, pags. 647-662.

XXIV (24ta.) Jornadas Nacionales de Puericultura y Pediatría (Maracaibo, Estado Zulia, Septiembre 1985). Del HCAMP se presenta el trabajo libre:

- Puterman Szomstein, Kolman Isaac; Amador de Perozo, Míriam Cruz; Torres de Torres, Ninfa Lesbia; Suárez Isea, Alfredo Simón: *Ulcus péptico en recién nacidos. Diagnóstico por endoscopia y tratamiento con cimetidina*.

Luego publicado en: Arch Venez Puer Pediat 49(1-2): 62-65, Ene.-Jun.1986.

Curso Actualización en Consulta Prenatal (Barquisimeto, 28-9-1985, Hotel Príncipe), patrocinado por el Dpto. de Obstetricia y Ginecología del HCAMP. Jefa del Dpto.: Dra. Josefina Longhi de Kiriakidis.

Figura inferior: Transcripción del Afiche del Curso de Actualización en Consulta prenatal.

CURSO DE ACTUALIZACIÓN EN CONSULTA PRENATAL **TEMAS**	**PARTICIPANTES:**
● Objetivos de la consulta prenatal	Dr. Leo Acosta (UCLA) - Dra. María C Armas (UCLA)
● Medicamentos que afectan el embarazo	Dr. Miguel Camacho (CAO) - Dr. J Crespo González (UCLA)
● Nutrición y lactancia	Dr. Alirio Gallardo – Dra. Berta de González (UCLA)
● Actividades sociales durante el embarazo	Dr. Nelson García (CR) – Dra. Josefina de Kiriakidis (UCLA)
● Diagnóstico de malformaciones	Dr. Joaquín Ortiz (UCLA) – Lic. Cecilia Plaza (INN)
● Amenaza de parto prematuro	Dra. Ismeli de Pulido (IVSS) – Dr. Kolman Puterman (UCLA)
● Problemas odontológicos durante el embarazo	Dr. Héctor Rey (UCLA) – Dr. Asterio Rodríguez (UCLA)
	Dr. Miguel Sedek (UCLA) – Dr. Diamantino Viegas (UCLA)

De los ponentes:

- **Los Drs. Acosta, Crespo, de González, de Kiriakidis, Ortiz, Rey y Viegas son miembros del Dpto. de Obstetricia y Ginecología del HCAMP, profesores de la Escuela de Medicina de la UCLA.**
- **La Dra. Maria Cristina Armas Padilla es Médico-Farmacóloga, profesor de la Escuela de Medicina, UCLA.**
- **El Dr. Miguel Antonio Camacho Haack es gineco-obstetra que ejerce en la Clínica Acosta Ortiz de Barquisimeto, frecuente colaborador de las actividades docentes del Dpto. de Obstetricia y Ginecología del HCAMP.**
- **El Dr. Alirio Pastor Gallardo Pinto es accionista-fundador del CMQ Hospital Privado y Director-**

fundador del Grupo Médico Luisa Cáceres de Arismendi SRL, en Barquisimeto (la 1ra maternidad privada en la historia de la ciudad). Es frecuente colaborador de las actividades docentes del Dpto. de Obstetricia y Ginecología HCAMP-UCLA.

- **El Dr. Nelson Antonio García García es gineco-obstetra (Ex interno, residente egresado como especialista y adjunto del HCAMP) que ejerce en la Clínica Razetti de Barquisimeto, frecuente colaborador de las actividades docentes del Dpto. de Obstetricia y Ginecología del HCAMP.**
- **La Lic. (Nutrición) Cecilia Plaza es directora del Instituto Nacional de Nutrición, Seccional Lara. Supervisa el programa de alimentación materno infantil del INN en el Estado Lara.**
- **La Dra. Ismeli Torrens de Pulido (Ex interno, residente egresada como especialista HCAMP-UCLA 1982) es adjunta del Servicio de Obstetricia del HGPO-IVSS en Barquisimeto.**
- **El Dr. Kolman Isaac Puterman es jefe del Servicio de Recién Nacidos y Prematuros del HCAMP, profesor de los posgrados de Pediatría y Obstetricia que ejecuta la Escuela de Medicina de la UCLA en el HCAMP.**
- **Los Drs. Rodríguez y Sedek son funcionarios del Hospital Central Acarigua-Araure y profesores del Núcleo de la Escuela de Medicina de la UCLA en dicho Hospital.**

II (2da.) Jornadas Nacionales de Infectología (Caracas, Octubre 1985), en conjunto con la **XV (15ta.) Jornadas Nacionales de Microbiología** nominadas "Dr Adolfo Pons". Del HCAMP asiste el Dr. Antonio José González Mata, Pediatra – Infectólogo, a la fecha el único del Hospital (y de la Ciudad).

Figura superior: Dr. Antonio José González Mata (2do. de Izq. a Der.), adjunto de Pediatría del HCAMP y miembro Titular fundador de la Sociedad Venezolana de Infectología, asistente a las II Jornadas Nacionales de Infectología.

Curso Infecciones por Estreptococos (Barquisimeto, 4 y 5-10-1985, Auditorio del HCAMP), auspiciado por el Laboratorio de Microbiología del HCAMP, el Colegio de Bioanalistas del Estado Lara, y la Sociedad Venezolana de Microbiología.
Ponentes del HCAMP: Drs. Eduardo Rafael Riera, Arnaldo Jesús Posadas Escudero, Elías Miguel Roberti Riera, Antonio José González Mata; y los Lics. Jenny Zenaida Calderón de Armas y Rafael Alfonso Roa Brito.

El Dr. Riera es jefe de la Sección de Microbiología, Escuela de Medicina UCLA; el Dr. Posadas es jefe del Servicio de Reumatología HCAMP; el Dr. Roberti es jefe del Servicio de Nefrología Infantil HCAMP; el Dr. González es jefe del Servicio de Infectología del Dpto. de Pediatría HCAMP; la Lic. Calderón es funcionaria de la UCLA, adscrita al Servicio de Inmunología del HCAMP; y el Lic. Roa es jefe del Servicio de Microbiología del Laboratorio Central del HCAMP.

IV (4to.) Congreso Venezolano de Dermatología - **VII (7mo.) Congreso Bolivariano de Dermatología** y **XXI (21ra.) Reunión Anual de la Sociedad Venezolana de Dermatología** (Barquisimeto, 12 al 16-11-1985, Hotel Barquisimeto Hilton), patrocinados por la Sociedad Venezolana de Dermatología, con apoyo del Servicio de Dermatología del HCAMP y de la UCLA.
Coordinador local: Dra. María Antonieta Mejía de Alejos, adjunta del Servicio de Dermatología del HCAMP.
Presidente Honorario: Dr. Humberto Campins Macías, ex jefe del Servicio de Dermatología del HCAMP, Individuo de Número de la Academia Nacional de Medicina

Invitados Internacionales:
Drs. Luis Belli (Argentina), David Carrizalez Ulloa (Perú), María Mélida Durán de Ruedas (Colombia), Odilio González Franco (Panamá), Enrique Hernández Pérez (El Salvador), José María Mascaró (España), Wenceslao Ollague Loaiza (Ecuador), Omar Villagomez Paniagua (Bolivia).

Invitados Nacionales:
Drs. Carlos G Alfonzo López (Porlamar), Jorge Alvarado Romero (Maracay), Cornelio Arévalo Morles (UCV), Segundo José Barroeta Briceño (**HCAMP**), César Barroso Tobila (LUZ), Edgar Luis Belford Abreu (UCV), Nicolás Enrique Bianco Colmenares (UCV), Rafael Armando Bonfante Garrido (UCLA-**HCAMP**), Ismery Cabello de Brito (Ciudad Bolivar), Adriana Calebotta Petterle (UCV), Humberto Campins Macias (UCV), Hercilia Carruyo de Crespo (Caracas), Omaira Castellanos de Camejo (UCV), Gilberto Castro Ron (Caracas), Jacinto Convit García (UCV), Glenda Cortés de Castro (Caracas), Eduardo Estrada (UCV), Raúl Fachin Viso (Valencia), Carmen Marina Franco de Arias (**HCAMP**), Mauricio Goihman Yahr (UCV), Luis Alfredo González Aveledo (Caracas), Gabriel Grimaldo García, Juan José Henríquez Andueza (UCV), Jorge Hómez Chacín (LUZ), Francisco Kerdel Vegas (UCV), Pedro Lapenta, Emigle León de Brito, Lenya López Rojas (Caracas), Carlos Luces, Magdalena Mata de Henning (UCV), Elsa Medina de Ruiz (Coro), María Antonieta Mejía de Alejos (**HCAMP**), Zobeida Molina de Román (Caracas), Tulio Molina Barradas (Coro), Rubén Moulinier Palacios (Barcelona), Andrés Noya León (Cumaná), José Antonio O'Daly (UCV), Antonio J Pacheco C (Caracas), Oscar Perfetti L (Ciudad Bolívar), Elbano Pieruzzi (UCV), Jaime Piquero Martín (UCV), Guillermo Antonio Planas Girón (Caracas), Nancy Plata de Ortega (Caracas), Orlando Ramírez Medina (San Cristóbal), Oscar Reyes Flores (UCV), Antonio José Rondón Lugo (UCV), José Rafael Sardi B (UCV), Gonzalo Antonio Senabre Arraiz (**HCAMP**), José Antonio Serrano Romero (ULA), Andrés Soyano López (UCV), Félix Jacobo Tapia (UCV), Samuel Darío Urdaneta Bravo (UCV), Hernán Vargas Montiel (LUZ), Jesús Viloria Hernández, Elsy Yépez Sosa (Caracas), María Yústiz de Yústiz (**HCAMP**), Ramón Celestino Zamora (**HCAMP**-UCLA).

Del HCAMP se presentaron:
Trabajos libres:
- Dra. María Yústis de Yústis: *Kaposi*, *Papilomatosis Florida*, y *Condilomas acuminados gigantes del Pene*;
- Dra. Marina Franco de Arias: *Cromomicosis tratada con Ketoconazol* y *Leishmaniasis de Pene*;

Ponencia por Venezuela (Congreso Bolivariano de Dermatología):
- Drs. Segundo José Barroeta Briceño (HCAMP), Rafael Armando Bonfante Garrido (UCLA), José Antonio O'Daly Carbonel (IVIC) y María Antonieta Mejía de Alejos (HCAMP): *Leishmaniasis por Leishmania venezuelensis. Epidemiología, Inmunología, Microscopia Electrónica y Vacuna Polivalente contra la Leishmaniasis*.

En este Congreso:
- El Dr. Segundo José Barroeta Briceño, jefe del Servicio de Dermatología y jefe del Dpto. de Medicina del HCAMP, es electo Secretario General Permanente de la Federación Bolivariana de Dermatología (viene de ser Vice Presidente de la Directiva anterior, lapso 1981-85; permanecerá como Secretario General hasta el 2002).
- Los Drs. Segundo José Barroeta Briceño, María Antonieta Mejía de Alejos, Carmen Marina Franco Aguilar de Arias, Áurea Victoria Prado Montilla y Ramón Celestino Zamora, ganan el Premio “César Lizardo”

1985, otorgado por la Sociedad Venezolana de Dermatología, con el trabajo: *Cromomicosis en el Estado Lara*, presentado en el Congreso, posteriormente publicado en la Revista Dermatología Venezolana, Vol. 24 (2/3/4), 1986.

- El programa social incluyo la actuación cultural del trío barquisimetano «Las Moño Suelto» (Milagros Camejo Octavio*, Yolanda «la negra» Camacho y Dulce María «la gorda» Rivero), en el auditorio del Colegio de Médicos, y visita al Museo de Barquisimeto, antigua sede al Hospital Antonio María Pineda.

*** Milagros Camejo Octavio es la 4ta. hija (6-12-1929) del Dr. Daniel Camejo Acosta, médico del Hospital de Caridad y epónimo del Hospital de Niños y del Ambulatorio del Oeste de Barquisimeto; hermana menor del Dr. Amador Antonio Camejo Octavio, especialista del Hospital de Niños, del Hospital Central y del Ambulatorio Rafael Pereira de Barquisimeto.**

Figura derecha: Trio «Las Moño Suelto». De Izq. a Der.: Dulce María Rivero, Yolanda Camacho y Milagros Camejo Octavio, viuda de Pifano. Fotografía por Alirio José Sigala Venegas*, 1985.

*** Alirio José es hijo de Alirio Sigala Álvarez, hermano menor del Dr. Pedro José Honorio Sigala Álvarez, quien fue cirujano y director del Hospital La Caridad (sustituyó al Dr. Antonio María Pineda Bujanda), y en su condición de presidente del Estado Lara, propuso el epónimo de "Antonio María Pineda" a dicho Hospital.**

LIBROS, año 1985 (en diferentes fechas, orden alfabético, 1er. autor):

- Colegio de Abogados del Estado Lara (Ed.) ***Responsabilidad médica civil, penal y disciplinaria de los profesionales de la salud***. Ediciones FUNDAEDUCO. Barquisimeto 1985. 409 págs. (Catálogo Biblioteca Nacional: CDD 344.041 S471).

Son las ponencias del 1er. Seminario Internacional sobre Responsabilidad Médica, realizado en julio 1985, en el marco del 90mo. aniversario del Colegio de Abogados del Estado Lara.

- Dr. Jorge Segundo Herrera Lucena: ***Crecimiento y Desarrollo Normal***. Editorial Fundadeduco, Barquisimeto. 1985.

El Dr. Herrera es jefe de la Unidad de Crecimiento y Desarrollo del Dpto. de Pediatría. Es el 3er. libro del Dr. Herrera Lucena y el 1ro. emanado de la Unidad de Crecimiento y Desarrollo del Dpto. de Pediatría del HCAMP.

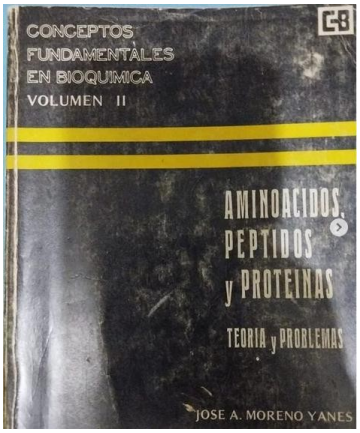

- Dr. José Antonio Moreno Yánes: ***Conceptos fundamentales en Bioquímica***. 2da Ed. Librería Rental Universitaria. UCLA. 1985.

Figura derecha: Portada del Libro Conceptos Fundamentales en Bioquímica.

El Dr. (Far.) Moreno Yánes es jefe de la Sección de Bioquímica de la Escuela de Medicina de la UCLA. Luego será jefe de Dpto. (Ciencias Funcionales) y Vicerector Académico (1994) de la UCLA.

OBITUARIOS, año 1985 (en diferentes fechas, orden cronológico):

- **Sr. Jesús María Bermúdez Sequera**, 80 años (20-12-1904 al 7-3-1985, Miami FL USA). Fue el presidente -

fundador de la Sociedad Anticancerosa del Estado Lara en 1952.

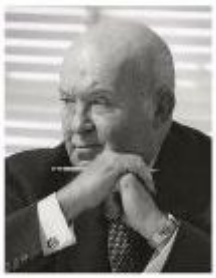

- **Ing. William Henry Mueser**, 85 años (New York City, USA, 10-4-1900 al 25-6-1985, Charlottesville, Virginia, USA). Fue socio de la firma Pardo, Proctor, Freeman & Mueser, Ingenieros Consultores, compañía que elaboró los planos y dirigió (como consultante) la construcción del Hospital General de Barquisimeto.

Figura derecha: Ing. William Henry Mueser.

- **Dr. (Ing.) José Manuel Hernández González**, 83 años (1902 – 1985). Dr. en Ciencias Físicas y Matemáticas UCV 1928, fue ingeniero contratista en la construcción del Hospital General de Barquisimeto. Entre otras grandes obras en el país, participó en la construcción de la carretera Lara – Zulia (1936-40); Dique la Mariposa en Caracas (1946); Aeropuerto de Carora (1951).

- **Dr. Gaetano Matarozzo Russo**, cáncer pulmonar, 62 años (Calabria, Italia, 22-3-1923 al 31-8-1985, Yaritagua, Estado Yaracuy). Fue Comisionado General de Salud (con rango de Director) del MSAS en el Estado Yaracuy (1971); Comisionado de Salud del Estado Lara (1977-79) y profesor de la UCO.

Figura derecha: Dr. Gaetano Matarozzo Ruso.

En su honor se nominará el Ambulatorio y Centro de Medicina Familiar “Dr. Gaetano Matarozzo” en Yaritagua, Estado Yaracuy, y en noviembre 1990 se llevará a cabo la I (1ra.) Jornadas Científicas “Dr. Gaetano Matarozzo”, del Dpto. de Medicina Preventiva, Decanato de Medicina, UCLA en Barquisimeto.

- **Dr. Joel Octavio Valencia Parpacén**, muerte súbita, se presume IM, 72 años (Porlamar, Nueva Esparta 23-11-1913 al 27-12-1985, Madrid, España). Jefe fundador del Servicio de Gastroenterología HUC-UCV y profesor de Clínica Médica de la UCV, fue conferencista invitado a las Jornadas Pineda en varias oportunidades.

Figura derecha: Dr. Joel Octavio Valencia Parpacén, 1er. presidente venezolano de la Sociedad Mundial de Gastroenterología (World Gastroenterology Organisation, WGO), 1978.

- **Dra. Silvia Roselia Salazar Arismendi** (1985). Fue residente del Hospital de Niños, trasladada como especialista al iniciar actividades el Hospital Central en 1954. Adjunta del Dpto de Pediatría, ganadora de los premios “Antonio María Pineda” y “Octavio Seijas”.

PUBLICACIONES PERIÓDICAS, año 1985 (en diferentes fechas, orden alfabético, 1er. autor)**:**

- Irma Machado Bartoli; María Alcalá de Monzón; Raúl Fernández; Alejandro Mondolfi Galavis; José R Hernández; Rafael José Vetencourt Rojas; Carlos Eduardo Golindano Guevara; Miguel Garassine Serra; Pedro Grases Jr.; Stephen Hadler; Nicolás Enrique Bianco Colmenares: ***Hepatitis B virus: a public health problem in Venezuela***. Bull Pan Am Health Organ 19(2): 176-81, 1985.

Estudio colaborativo entre varios hospitales del País, financiado por la OPS y el MSAS. Del HCAMP participa el Dr. Vetencourt , jefe del Servicio de Vías Digestivas.

- Manzano de Siso, Paula; González Mata, Antonio José; Riera, Eduardo Rafael; Hurtado de López, Haydee: ***Prevalencia de estreptococos beta hemolíticos del grupo A en población escolar sana en Barquisimeto 1981 – 1983***. Acta Científica Venezolana 36(5-6): 381-3, 1985.

Tesis para especialista en Pediatría HCAMP-UCLA de la Dra. Manzano, de la cual, el Dr. González Mata es tutor y el Dr. Riera, microbiólogo profesor de la UCLA, es colaborador. Se publica también

en el Boletín Médico de Postgrado Vol. 1, Nº 2, págs. 20-30, 1985.

- Lourdes Mariela Montilva de Mendoza; Míriam Elena Ripanti de García: ***Modelo para la evaluación del plan de estudios de la carrera de medicina***. Revista Educación Médica y Salud 19(3): 266-282, 1985.

  Las Dras. Montilva (Médico Cirujano UCO 1975) y Ripanti (Pediatra HCAMP-UCO 1981) son docentes de la Escuela de Medicina, asignadas al Dpto. de Pediatría del HCAMP.

- Pérez Sisirucá, Ramón Alberto; Sisirucá Quintero, Honorio Antonio; Sisirucá Rigo, Carlos Andrés; Segura Ibarra, Arnaldo G: ***Tumor de Edwing post-traumático***. Rev Soc Med Qui del Hosp Pérez de León 20(2): 75-80, Jun. 1985;

  Los Drs. Pérez y Segura son especialista pasante y adjunto, respectivamente, del Servicio de Ortopedia y Traumatología del HCAMP. El Dr. Pérez viene de realizar curso de posgrado en Cirugía Ortopédica y Traumatológica UCV (1984) en el Hospital Pérez de León en Caracas (donde también lo realizó el Dr. Segura).

- Pérez Sisirucá, Ramón Alberto; Hernández Pérez, Nelly Antonia; Revilla Hernández, Nolberto José: ***Intoxicación crónica por órgano fosforados en el Valle de Quíbor.*** Rev Soc Med Qui del Hosp Pérez de León 20(3): 77-83, Jun .1985;

  El Dr. Pérez es especialista pasante del Servicio de Ortopedia y Traumatología y la Dra. Hernández es adjunta del Dpto. de Medicina, del HCAMP. Los 3: Pérez, Hernández y Revilla son médicos cirujanos UCOLA 1979, y el trabajo que ahora publican, fue su tesis de grado como médicos.

- Ramírez Sánchez, Manuel Segundo: ***Paraquat e intoxicación materna con feto viable.*** Tribuna Médica LXIII (7): 33, 1985.

  El Dr. Ramírez es adjunto del Centro Regional Toxicológico, con sede en el Dpto. de Pediatría del HCAMP.

- Vetencourt Rojas, Rafael José: ***Hepatitis en Venezuela***. Revista GEN 39(2): 81-94, Abr. - Jun. 1985.

  Trabajo presentado por el Dr. Vetencourt, jefe del Servicio de Gastroenterología del HCAMP, en la Conferencia Magistral Anual "Dr. Ricardo Baquero González", de la Sociedad Venezolana de Gastroenterología.

IX – ADENDO 1985:

LA «CEIBA» DEL HCAMP.

Figura Inferior: Fotografía de la época (fecha exacta y autor desconocidos) mostrando «la ceiba» frente a la Emergencia del HCAMP, con mejoras al área realizadas por la gobernación del Estado Lara (gobernador: Dr. (Od.) Domingo Antonio Perera Riera): bancos de espera techados, siembra de arbustos (Fotografía puede verse en el libro del Dr. Rubén Darío Alviárez Ruiz: *Barquisimeto. Calor Humano. 450 años*, Barquisimeto, 2002; pág. 18).

El árbol, plantado con la inauguración del Hospital en 1953, es considerado un icono del mismo. Algunos relatos sobre el Hospital lo señalan como una Ceiba, pero es un Samán (Samanea saman), árbol emblemático de Venezuela, antes muy usado para sombrear los grandes patios de las casas.

Sin tener reconocimiento oficial por las autoridades del HCAMP, el sitio es considerado como el «área de espera» de la Emergencia, y en varias oportunidades los gobernantes locales han realizado «mejoras» al mismo, con miras a dar comodidad a las personas que permanecen en el sitio.

SIGUIENTE:
Capítulo 51. Año 1986 HCAMP

ANTERIOR:
Capítulo 49. Año 1984 HCAMP

COMENTARIOS Y OBSERVACIONES: hcamp-historia@mailfence.com