CAPÍTULO 51

Año 1986 Hospital Central Universitario "Antonio María Pineda"

CONTENIDO: I – Autoridades: del Hospital, de Salud, Locales; II – Egresados de las Residencias: Anestesiología, Cirugía, Cirugía Pediátrica, Medicina Interna, Obstetricia y Ginecología, Puericultura y Pediatría, Radiodiagnóstico, Traumatología; III –Sociedades Científicas: AVUM, Coloproctología, Dermatología, Liga contra la Epilepsia, Puericultura y Pediatría, Reumatología; IV – Colegio de Médicos: Junta Directiva, Día del Medico: discurso del Dr. Pablo Pineda; V – Cronología de Eventos; VI – Escuela de Medicina: Autoridades, Egresados de Posgrados (Salud Pública), Promoción 18 de Médicos Cirujanos, Trabajos de Ascenso; VII – Resúmenes del año: Eventos Científicos, Libros, Obituarios, Publicaciones; VIII – Adendos: 1. Ómar Catarí y el HCAMP, 2. La casa del Dr. Marrufo.

I – AUTORIDADES:

Autoridades del Hospital:

Director: Dr. Pablo José Pineda Vásquez.
Director Adjunto de Atención Médica: Dr. Constantino Kiriakidis Prodromu.
Directores Adjuntos Docentes: Drs. Orlando Antonio García Gómez (E), hasta marzo;
Ramón Antonio Santos Monasterios

Comisión Técnica:
Presidente: Dr. Pablo José Pineda Vásquez, director del Hospital.
Representantes de la Escuela de Medicina: Drs. Orlando Antonio García Gómez, hasta mayo;
Ramón Antonio Santos Monasterios
Representante del MSAS: Dr. Arnaldo G Segura Ibarra, Secretario.
Representantes del Colegio de Médicos: Dra. Zoraida Coromoto Porras Velásquez, hasta abril;
Dr. Oscar Ricardo Barragán Zambrano.
Representantes del Cuerpo Médico Drs.: Francisco Blas Cirilo Finizola Celli y Ruy Darío Medina Morales, hasta marzo;
Pompeyo Rafael Cárdenas Alejos y Zulay Eglee Palavicini.
Representantes del Cuerpo Médico Residente: Drs. Pompeyo Rafael Cárdenas Alejos, hasta marzo;
Fernando Monteiro Peña.

Jefes de Dptos. Médicos: Drs. Juan Bautista Daza Pereira (Cirugía); Segundo José Barroeta Briceño (Medicina); Josefina Longhi de Kiriakidis (Obstetricia); Andrés Riera Zubillaga (Pediatría); José Rafael Agüero López hasta febrero, luego Régulo Alberto Monzón Almenar hasta abril (Servicios Auxiliares); Ruy Darío Medina Morales, desde abril (Emergencia y Medicina Crítica); Régulo Alberto Monzón Almenar, desde abril (Radiaciones).

Jefes de Dptos. No Médicos: Bienestar Social: Lic. (TS) Carmen Lucia de Segura;
Enfermería: Enf. María Obdulia Soto de Torrealba;
Farmacia: Dra. (Far.) Ana E Polanco O;
Historias Médicas: Bib. Vilma Josefina Falcón Moreno;
Intendente: Sr. Pedro C D'Armas Piñero;
Jefe Oficina Bienes Nacionales: Sra. Elia de la Paz Nevada de Pacheco;
Jefe Sección de Kardex: Sr. Mario Rojas.
Lavandería y Lencería: Sra. Olga Catarí;
Mantenimiento: Ing. Ali Rojas;
Nutrición y Dietética: Lic. (Die.) Carmen Socorro Moreno Oropeza;

Otras Autoridades:
Dra. Zobeida C Molina López de Román[1], jefe Consulta de Personal[2].

[1] **Médico Cirujano UCO 1977; a la fecha es residente de Dermatología en el HCAMP.**
[2] **Es una consulta del IVSS, que por convenio en las partes, se realiza en el HCAMP para atender a trabajadores y empleados del mismo.**

Lic. (Bioa.) Belkis Moreno M., jefa Servicio de Laboratorio Central.

Este Servicio, originalmente asignado al Dpto. de Servicios Auxiliares, a partir de noviembre se asignó al Dpto. de Patología.

Presidentes de FUNDAHOSPITAL: Dr. Agustín D'Onghia Colaprico, hasta febrero;
Dr. Orlando Antonio García Gómez.

Autoridades de Salud:
Ministro de Sanidad y Asistencia Social: Dr. Otto Hernández Pieretti.
Director Subregional de Salud: Dr. Luis Francisco Pernalete Madrid.
Adjunto de Atención Médica de la DSS: Dr. Alfonso López Ballesteros,
Jefe de la Oficina de Planificación y Evaluación de la DSS: Dr. Antonio María Sequera Alcina,
Jefe del Servicio de Dermatología Sanitaria: Dr. Tarquino Arón de Jesús Barreto.
Jefe de la Unidad Sanitaria de Barquisimeto (Distrito Sanitario Nº 1): Dr. Reinaldo Rafael Quiñones Vargas,
Jefa del Ambulatorio Urbano Tipo III del Oeste, en Barquisimeto: Dra. Elaine Pérez
Jefes del Ambulatorio Urbano Tipo III de Cabudare: Dra. Rosario Arenas de Serrano;
Dr. Freddy Antonio Rosario Rosario, desde enero;
Coordinadora del Ambulatorio Urbano Tipo III de La Carucieña: Dra. Patricia Eugenia Zeman Morand,
Director del Hospital General Tipo III “Luis Gómez López”: Dr. Arión Rolando Martínez Velasco;
Directora Centro de Resocialización Psiquiátrica El Pampero: Dra. Lourdes Heidi Bello Hernández de Leone.
Jefe de la Unidad Sanitaria de Carora y jefe del Distrito Sanitario Nº 2: Dr. Salomón Gerardo Curiel Bravo,
Director del Hospital “Dr. Egidio Montesinos” de El Tocuyo, y jefe del Distrito Sanitario Nº 3:
Dr. Marcos Perdomo, desde julio;
Director (E) del Hospital General Tipo II “Dr. Baudilio Lara” de Quíbor, y jefe del Distrito Sanitario Nº 4:
Dr. Jesús Enrique Terán Pérez

IVSS:
Director del Hospital General “Dr. Pastor Oropeza” de Barquisimeto: Dr. Eleazar Cordero Álvarez.

Autoridades Locales:
Gobernadores del Estado Lara: Dr. (Odo.) Domingo Antonio Perera Riera, hasta el 6-2-1986;
Dr. (Abg.) Guillermo José Luna

II – EGRESADOS DE LAS RESIDENCIAS Y CURSOS DE POSGRADO DEL HCAMP. año 1986.

Anestesiología (11ro. curso Residencia de Posgrado, 3 años, lapso 1983-86). Drs.:

- **Ivel Daniela Alvarado Urdaneta** (Médico Cirujano ULA 1980). Tesis: *Neuroleptoanalgesia Tipo II en dos tiempos en cesáreas de urgencia.* Tutor: Dr. Manuel Alfredo Alvarado Giménez. Asesor: Dr. Jaime Roberto Guerrero Pajuelo. Natural de Barquisimeto, ingresa como especialista al HGPO-IVSS, Barquisimeto,
- **Pompeyo Rafael Cárdenas Alejos** (Médico Cirujano UCOLA 1979). Tesis: *Meperidina - Lidocaína al 2% Efectos anestésicos y analgesia residual en intervenciones infraumbilicales.* Tutores: Drs. Celio Ramón Guarate M. y Heber Rafael Pérez Romero. Ingresa como adjunto al Servicio de Anestesiología del HCAMP,
- **Mery Rosalba Gómez Piña** (Médico Cirujano ULA 1979). Natural de Tía Juana, Estado Zulia.
- **Julia Morales Galvis de Peraza**. Tesis: *Efecto inhibitorio del Bromuro de Pancuronio y el Cloruro de D-tubocuranina sobre las fasciculaciones producidas por Succinilcolina. Estudio comparativo.* Tutor: Dr. Celio Ramón Guarate M. Asesor: Dr. Jaime Roberto Guerrero Pajuelo.
  La Dra. Morales ingresa como anestesióloga rotatoria a la Policlínica Barquisimeto (junto a los Drs. Montilla, Santos, Alvarado y Androvandi, todos ellos también anestesiólogos del HCAMP). Es la 1er. anestesiólogo femenino en la historia de esta institución, a la fecha con 54 años de fundada. Luego será anestesióloga de planta, accionista y directivo de la Clínica.
- **Iraides del Valle Pino Hernández de Blanco** (Médico Cirujano ULA 1979). Natural de El Valle de Pedro González, Estado Nueva Esparta. Tesis: *Estudio comparativo de la "Dósis Sueño" de Thiopental Sódico en pacientes premedicados con Diazepán y con placebo.* Tutor: Dr. Celio Ramón Guarate M. Asesor: Dr. Jaime Roberto Guerrero Pajuelo.
- **Arnaldo Rafael Segura Ibarra** (Médico Cirujano ULA 1971). Natural de Barquisimeto, ingresa como especialista al HGPO-IVSS, Barquisimeto.
  El Dr. Segura es funcionario del IVSS en Barquisimeto, becado para realizar el posgrado HCAMP-UCLA.

Cirugía General (6to. curso Residencia de Posgrado, 4 años, lapso 1982-86). Drs.:

- **Sergio Ramón Aguirre Fréitez** (Médico Cirujano UCOLA 1979). Tesis: *Hernorrafia inguinal ambulatoria bajo anestesia local.* Tutor: Dr. Jaime Roberto Guerrero Pajuelo. Asesor: Dr. Daniel Augusto González Sánchez. Ingresa como especialista al HGPO en Carora, Estado Lara.
- **Hugo Cadena Angarita**. Tesis: *Lavado peritoneal por punción como complemento terapéutico en Pancreatitis Aguda.* Tutor: Dr. Alberto Luis Suárez Cordero. Se radica en Colombia.
- **José Manuel Gozaine Mollejas** (Médico Cirujano ULA 1979). Tesis: *Uso de la Sacarosa en el tratamiento local de las heridas quirúrgicas infectadas.* Tutor: Dr. Daniel Augusto González Sánchez. Asesor: Dr. Jaime Roberto Guerrero Pajuelo. Natural de Siquisique, Estado Lara, radicado en Barquisimeto, ingresa como especialista al Dpto. de Cirugía del HCAMP.
- **Zoraida Coromoto Porras Velásquez**. Tesis: *Paracentesis y Lavado peritoneal en los traumatismos abdominales cerrados.* Tutores: Drs. José María González Anzola y Jaime Roberto Guerrero Pajuelo. **La Dra. Porras es funcionaria del IVSS desde 1979, de permiso para realizar el posgrado y al terminar el mismo, ingresa como adjunta al Servicio de Cirugía del HGPO-IVSS Barquisimeto, de donde se jubilará en 2009 (31 años de servicios).**
- **Virginia del Rosario Sira Parra de Ledda** (Médico Cirujano UCO 1977). Tesis: *Valor de la citología mamaria como método diagnóstico.* Tutor: Dr. Manuel Eduardo Castillo Rojas. Asesor: Dr. Jaime Roberto Guerrero Pajuelo. Se radica en Santa Barbara, Estado Barinas.
- **Nancy Violeta Vargas Matos** (Médico Cirujano ULA 1978). Tesis: *Evaluación del tratamiento médico quirúrgico de las heridas de tórax ocasionadas por arma blanca* (luego publicada Bol Med Postgrado 4(1):61-74, Ene. - Abr. 1988). Tutores: Drs. Manuel Eduardo Castillo Rojas y Jaime Roberto Guerrero Pajuelo. Natural de Barinas, Estado Barinas, establece consulta como especialista en la Clínica La Concepción de Barquisimeto.

Cirugía Pediátrica (4to. Curso, Residencia de Posgrado, 3 años, lapso enero 1983 – marzo 1986). Drs.:

Este curso igualó su egreso (que era en enero) a los demás cursos de Posgrado en marzo y se estableció un cupo máximo de 3 residentes por año (ingresos de este año). A la fecha hay 4 residentes de 3er. año (que están egresando) y 5 de 2do. año (que egresarán en marzo 1987). En 1985, dado el número de residentes, no se admitieron nuevos ingresos, por lo que en 1988, por 1ra vez en la historia del curso, no habrá egresos ese año.

- **Norman Felipe Arrieta Bracho**. Tesis: *Hernia Umbilical Congénita. Cierre espontáneo antes del año de edad.* Tutor: Dr. Hugo Rafael Andrade Montero. **El Dr. Arrieta Bracho ingresa como especialista al Hospital Central de San Cristóbal, Estado Táchira; para el 2006 será jefe del Servicio de Cirugía Infantil y para el 2012, jefe del Dpto. de Pediatría de dicho Hospital.**
- **Pedro León Torres**. Tesis: *Cimetidina versus antiácido en la prevención de sangramiento digestivo en pacientes pediátricos críticos.* Tutor: Dr. Francisco Blas Finizola Celli. *Asesor*: Dr. Jaime Roberto Guerrero Pajuelo. Se radica en Carora, Estado Lara.
- **José Luis Velasco Castillo** (Médico Cirujano ULA 1979). Tesis: *Testículo No Descendido: Ventajas de la orquiopexia temprana.* Tutora: Dra. Ana Cecilia Miliani Villasmíl. Natural de Boconó, Estado Trujillo, se radica en dicha ciudad donde ejerce como Pediatra y Cirujano Infantil.
- **Orlando de Jesús Yépez Peraza**. Tesis: *Variaciones de la glicemia en el postoperatorio inmediato de neonatos que reciben solución Dextrosa al 10%.* Tutores: Drs. Rafael A Segundo Ceballos Garzón y Carmen Cristina Ludewig de Montilva. Sigue en el HCAMP como residente de Cirugía Plástica.

Figuras Izq. a Der.: Drs. Pedro León Torres (Policlínica Carora, Estado Lara 2012) y Norman Felipe Arrieta Bracho (Hospital Central "Dr. José María Vargas", San Cristóbal, Estado Táchira 2012), Especialistas en Cirugía Pediátrica HCAMP-UCLA 1986.

Medicina Interna (7mo. curso Residencia de Posgrado, 3 años, lapso febrero 1983 – marzo 1986). Drs.:

Este Curso igualó su egreso (que era en febrero) a los demás cursos de posgrado el 14 de marzo.

- **Alberto José Agüero Ablán** (Médico Cirujano UCOLA 1979). Establece consultorio particular en Quíbor (donde será fundador-dueño (2006) de la Clínica Altagracia Quíbor C. A.
- **Míriam Cecilia Angulo Mendoza de Quintana** (Médico Cirujano UCOLA 1979). Tesis: *Comparación entre Guanfacina y Clonidina como agente antihipertensivos.* Tutor: Dr. Rafael Hernández Hernández.

- **Gerardo Antonio Barreto Navas** (Médico Cirujano UCOLA 1979). Tesis: *Epilepsia y Cisticercosis Cerebral.* Tutor: Dr. Freddy Oropeza Torres. Hará Oncología Clínica en Caracas (1986-88) e ingresará como especialista Oncólogo en 1989 a la Policlínica Barquisimeto.
- **Luis Alfonso Chacón Ramírez** (Médico Cirujano ULA 1980). Tesis: *Comparación del efecto hipotensor inmediato del Labetalol y Clonidina administrados en forma endovenosa a pacientes con Hipertensión Arterial Severa.* Tutor: Dr. Rafael Hernández Hernández. Natural de San Cristóbal, Estado Táchira, radicado en Barquisimeto, ingresa como docente a la UCLA, asignado al Dpto. de Medicina. Establece consulta como especialista en la Policlínica La Concepción de Barquisimeto.
- **Marleny Coromoto González** (Médico Cirujano UCOLA 1979). Tesis: *Diagnóstico etiológico de las neumonías mediante Frotis Cultivo Bacteriológico Aeróbico de la secreción bronquial y Hemocultivo.* Tutores: Drs. Eduardo Rafael Riera y José Eugenio Montilla Montilla. *Asesor*: Dr. Jaime Roberto Guerrero Pajuelo. Ingresa como docente a la UCLA, asignada al Dpto. de Medicina.
- **Eduardo José Henríquez Barone** (Médico Cirujano UCOLA 1979). Tesis: *Comparación del efecto hipotensor inmediato del Verapamil y la Clonidina administrados endovenosamente a pacientes con Hipertensión Arterial Severa.* Tutor: Dr. Rafael Hernández Hernández. Ingresa como especialista al Dpto. de Medicina en el HCAMP.
- **Esperanza Lobo Araujo** (Médico Cirujano ULA 1980). Natural de Timotes, Estado Mérida.
- **Nelly del Valle Lugo Flores de Vallín** (Médico Cirujano UC 1980; médico interno HCAMP 1981-83). Tesis: *Comparación del efecto antihipertensivo de la Furosemida y la Nifedipina en el tratamiento agudo de la Hipertensión Arterial.* Tutor: Dr. Jairo Augusto Hernández Durán. Ingresa como especialista a ASCARDIO
- **Carlos Vallín Abreu**. Tesis: *Estudio de la prevalencia y algunos factores de riesgo para Retinopatía Diabética en pacientes con Diabetes Mellitus Tipo II.* Tutor: Dr. Jairo Augusto Hernández Durán. Ingresa como especialista a IPSPUCO en Barquisimeto.

Figura derecha: Dra. Nelly del Valle Lugo Flores de Vallín, Especialista en Medicina Interna HCAMP-UCLA 1986.

Obstetricia y Ginecología (4to. curso Residencia de Posgrado, 3 años, lapso 1983-86). Drs.:
- **Milagro Josefina Arismendi Suárez de Guerra** (Médico Cirujano UCV 1979). Tesis: *Roll Over Test: Predictibilidad de hipertensión arterial inducida por el embarazo.* Tutores: Dr. Octavio Miguel Tovar Cifuentes y Lic. Alirio José Zambrano Piña.
- **Manuel Gilberto Cabrera Lima** (Médico Cirujano LUZ 1980). Tesis: *Neoplasias cervicales: Correlación colposcópica anatomopatológica de las lesiones de cuello uterino.* Tutora: Dra. Berta Montero de González. Ingresa como especialista al Servicio de Planificación Familiar en el HCAMP y profesor contratado (Junio 1986) de la Escuela de Medicina UCLA, asignado a dicho Servicio.
- **Orlando Rafael Colpas Acuña**. Tesis: *Determinación de la edad gestacional por medición de los Ventrículos Cerebrales Laterales según Ecosonografía.* Tutores: Drs. Francisco Pifano Salomone y Diamantino Viegas De Sousa. Se radica en Acarigua, Estado Portuguesa.
- **Mercedes Mondelo López de Sánchez** (Médico Cirujano ULA 1978). Tesis: *El Parto en primigestas precoces.* Tutora: Dra. Josefina Longhi de Kiriakidis. Natural de Monforte de Lemos, Provincia de Lugo, España, radicada en Barquisimeto. Establece consulta como especialista en la Clínica Santa Cruz de Barquisimeto.
- **Marlene Mujica Rodríguez de Yépez** (Médico Cirujano ULA 1980). Tesis: *Repercusión de la obesidad en las características del parto.* Tutora: Dra. Josefina Longhi de Kiriakidis. Natural de Valera, Estado Trujillo, establece consulta como especialista en la Policlínica La Concepción de Barquisimeto (donde también ejerce como anestesiólogo su esposo Douglas Miguel Yépez Quintero).
- **Nancy Margarita Parilli Pérez** (Médico Cirujano ULA 1978). Tesis: *Uso profiláctico de Nafato de Cefamandol intrauterino en operación cesárea.* Tutor: Dr. Octavio Miguel Tovar Cifuentes. Natural de Boconó, Estado Trujillo, se radica en Barinas, Estado Barinas.
- **Oscar Marino Ramírez**.
- **Víctor Ramón Vivas Sánchez** (Médico Cirujano ULA 1978). Tesis: *Estudio comparativo del uso del algodón y Ethilón 00 y su relación con la infección de la herida abdominal post-cesárea.* Tutor: Dr. Grover Castellón Cespedes. Natural de Táriba, Estado Táchira, se radica en San Cristóbal, Estado Táchira.

Puericultura y Pediatría (10mo. curso, Residencia de Posgrado, 3 años, lapso marzo 1983 – marzo 1986). Drs.:

- **Nelys Milagros Breña Sardúa** (Médico Cirujano UC 1979). Tesis: *Grado de información materna sobre las inmunizaciones y su influencia en el cumplimiento de los esquemas de vacunación.* Tutor: Dr. Carlos Rivero Rodríguez.
- **Raquel Serafina Crispi Acevedo de Barrios** (Médico Cirujano ULA 1979). Tesis: *Utilización del docente en el diagnóstico de probabilidad de los trastornos de agudeza visual en escolares.* Tutores: Drs. Ramón José Rodríguez Rodríguez, Jorge Nur Khorikaiya y Cesar Rafael Isaac-cura Maiorana y Lic. Ayolaida de Lourdes Rodríguez Miranda. Natural de Caripe, Estado Monagas, se radica en Cumaná, Estado Sucre.
- **Mélida Fréitez de Moreno**. Ingresa como especialista al Hospital Central de San Felipe, Estado Yaracuy.
- **Juan José Galíndez Torres** (Médico Cirujano ULA 1979). Tesis: *Incremento del perímetro cefálico del recién nacido de bajo peso al nacer en el periodo de 3 a 6 meses de edad y su relación con la clase social.* Tutores: Dr. Jorge Segundo Herrera Lucena y Lic. Ayolaida de Lourdes Rodríguez Miranda. Se radica en Acarigua, Estado Portuguesa, de donde es oriundo.
- **Flor de las Nieves Gutiérrez Lemus** (Médico Cirujano UCOLA 1979). Tesis: *Complicaciones óticas en niños con Labio y Paladar Hendidos.* Tutora: Dra. Beila Pire Cordero de Bastidas.
- **Pablo Coromoto Martínez Portillo** (Médico Cirujano ULA 1980). Natural de Sab Pablo, Estado Anzoátegui. Tesis: *Valores normales de la Velocidad de Sedimentación Globular en el período neonatal.* Tutor: Dr. Kolman Isaac Puterman Szomstein. Luego hará Cirugía Infantil en el HCAMP 1994.
- **Francisco Antonio Ortega Araujo** (Médico Cirujano UC). Tesis: *Reactividad cutánea al pólen de Caña de Azúcar en niños asmáticos de Barquisimeto.* Tutores: Drs. Luzmila Torrealba de Mendoza Mireya Meléndez de Silva y Carlos Ortega Tamayo. Luego hará posgrado en Alergia e Inmunología Clínica en la Universidad Católica de Córdoba, Argentina, e ingresará (1993) al HCAMP como especialista.
- **Lorenzo José Serrano Rodríguez** (Médico Cirujano ULA 1979; Premio "Dr. Agustín Zubillaga" Jornadas Pineda 1985). Natural de Tacarigua, Estado Sucre, se radica en Cumaná, Estado Sucre, ingresando en 1990 como especialista al Hospital "Antonio Patricio de Alcalá", donde para el 2000 será jefe de Servicio de Pediatría.

Figuras derecha: Drs. Lorenzo José Serrano Rodríguez y Nelys Milagros Breña Sardúa, Especialistas en Puericultura y Pediatría HCAMP-UCLA 1986 (fotografías: Dra. Breña: Grado médico cirujano 1979; Dr. Serrano: Selfie fecha no precisada).

Radiodiagnóstico (7mo. curso de Posgrado, lapso 1983-86). Drs.:

- **Morela Isabel Atacho Miquelena de Rodríguez** (Médico Cirujano ULA 1978). Natural de La Vela, Estado Falcón, se radica en Acarigua, Estado Portuguesa.
- **Yanet Coromoto García Lozada** (Médico Cirujano ULA 1977). Natural de Caripito, Estado Monagas, ingresa como especialista al Servicio de Radiología del HCAMP.
- **Lucy Montebello Fagnani de Monzón**. Tesis: *Estudio comparativo de los hallazgos radiológicos en manos y columna cervical de pacientes con Osteoartrosis y en asintomáticos.* Tutor: Dr. Arnaldo Jesús Posadas Escudero. Ingresa como especialista al Servicio de Radiología del HCAMP.

La Dra. Montebello, natural de Sao Paulo, Brasil, donde obtuvo el grado de médico, con revalida como Médico Cirujano ULA 1973, es esposa del Dr. Regulo Monzón Almenar, a la fecha jefe del Servicio de Radiología del HCAMP, e ingresa como especialista a dicho Servicio. Es la 2da. vez en la historia del HCAMP que la esposa de un Jefe de Servicio ingresa y labora en el mismo servicio como jefe y adjunto. La 1ra. fue en 1980 con los esposos González (Jefe) – Montero (Adjunta) del Servicio de Ginecología.

Traumatología (Residencia Asistencial, egresa el 1-5-1986). Dr.:

- **Farley Antonio Hernández Bolívar** (Médico Cirujano UCLA 1982). ingresa como especialista al Servicio de Traumatología del HCAMP, donde luego será coordinador de la Unidad de Cirugía Artroscópica (1999) y Jefe de Pabellón del Dpto. de Cirugía (2001).

El Dr. Hernández Bolívar ingresará (1988) a la UCLA como médico de la Dirección de Bienestar

Estudiantil, de la cual se jubilará (2009) después de 21 años de servicios.

III – SOCIEDADES CIENTÍFICAS Y SU RELACIÓN CON EL HCAMP, año 1986:

Asociación Venezolana de Ultrasonido en Medicina (AVUM)

Se funda en Caracas la Asociación Venezolana de Ultrasonido en Medicina. Entre los 18 miembros fundadores estan las Dras. Berta Teolinda Montero de González, adjunta del Servicio de Ginecología del HCAMP y profesora de la Escuela de Medicina de la UCLA, y Rosalinda Fuentes Alvaro De Lugo de Graterol, quien luego será adjunta del Servicio de Nefrología del HCAMP y profesora de la UCLA.

Sociedad Venezolana de Coloproctología (SVCP)

Se funda en Caracas la SVCP (17-10-1986). Entre los fundadores están los Drs. Constantino Kiriakidis Prodromu (cirujano y Director de Atención Médica del HCAMP) y Leopoldo Sanz Amair (egresado como Cirujano del HCAMP, designado vicepresidente de la Junta Directiva fundadora). La Sociedad se registrará en agosto 1987 y la especialidad será reconocida por la FMV en 2001.

La SVCP se crea como una escisión de la Sección de Colon y Recto de la Sociedad Venezolana de Cirugía, Sección donde el Dr. Kiriakidis también fue fundador.

Sociedad Venezolana de Dermatología y Cirugía Dermatológica (SVDCD)

Se elige la Junta Directiva Nacional (JDN) de la SVDCD para el lapso 1986-88. Drs.:

Presidente: Antonio José Rondón Lugo;
Vicepresidenta: Maria Antonieta Mejía;
Secretario: Edgar Luis Rodríguez Vicentelli;
Tesorera: Elizabeth Briceño Urdaneta;
Vocal: Elsy Yépez Sosa.

La Dra. Mejia, adjunta del Servicio de Dermatología del HCAMP, viene de ser vicepresidenta del lapso anterior (1984-86). Es la 1ra. vez que un miembro del HCAMP repite en el mismo cargo en la JDN de la SVDCD por 2 lapsos consecutivos. Antes sucedió con el Dr. Cruz Graterol Roque, quien fue tesorero de la JDN los lapsos 1964-66 y 1966-68, pero ya no era miembro del HCAMP para las fechas. La Dra. Mejía será luego (1988-90) presidenta de la SVDCD, lo que también sucedió con el Dr. Graterol, quien después de 2 veces tesorero, fue presidente lapso 1978-80.

Liga Venezolana contra la Epilepsia (LIVECEME)

Se funda en Caracas (21-11-1986; el acta constitutiva se registra el 19-12-1986) la LIVECEME. Como miembros de la Junta Directiva fundadora figuran los Drs. Nazareno Compagnucci M († 1983) y Agustín D'Onghia Colaprico (ex jefe y adjunto del Servicio de Neurología del HCAMP, respectivamente) como Secretarios Honorarios.

Sociedad Venezolana de Medicina Interna (SVMI)

La Junta Directiva nacional de la SVMI designa una comisión para elaborar la ponencia central «*Medicina Interna y Subespecialidades*», del IV Congreso Venezolano de Medicina Interna a realizarse en abril 1986. Miembros de la comisión: Drs. Carlos Alberto Moros Ghersi (presidente de la SVMI), Simón Beker G, Israel Montes de Oca, Carlos Miguel Zapata Escalona (ex jefe del Dpto. de Medicina del HCAMP), Hernán Wuani Ettedgui, Luis López Grillo y Luis López Gómez.

La ponencia será publicada en formato libro como Carlos A Moros Ghersi (Ed.). *Medicina Interna y Subespecialidades*. Caracas 1986; 283 págs., que fue repartido entre los asistentes al Congreso.

Sociedad Venezolana de Puericultura y Pediatría (SVPP):

El 15-3-1986, la Sociedad Venezolana de Puericultura y Pediatría (SVPP), Filial Centro Occidental, realizó en el Colegio de Médicos del Estado Lara, un agasajo a los pediatras egresados del curso de Posgrado en Pediatría HCAMP-UCLA 1986.

Los egresados entregaron diplomas de reconocimiento al padrino de la promoción Dr. Francisco Blas Finizola Celli (jefe del Servicio UCI Pediátrica), y a los Drs. Rafael Antonio Segundo Ceballos Garzón (adjunto del

Servicio UCI Pediátrica) y Jorge Segundo Herrera Lucena (coordinador de la Consulta de Crecimiento y Desarrollo), por la labor prestada en el desarrollo del Curso de Posgrado.

Figura derecha: Agasajo de los egresados del curso de Posgrado en Puericultura y Pediatría HCAMP-UCLA, promoción 1986, al Dr. Jorge Herrera Lucena (centro de la fotografía) profesor del curso.

Sociedad Venezolana de Reumatología (SVR)

El Dr. Hernando Paúl Moya es electo presidente de la Junta Directiva Nacional de la SVA, lapso 1986-88. Viene de ser subtesorero (1982-84) y secretario (1984-86) de las 2 juntas directivas anteriores.

El Dr. Paúl Moya, médico cirujano UCO 1970 (2da. promoción), es el 1er. egresado de la UCO en ser miembro, pertenecer a la Junta Directiva Nacional y presidir esta Sociedad en su historia.

IV – EL COLEGIO DE MÉDICOS DEL ESTADO LARA Y SU RELACIÓN CON EL HCAMP:

JUNTA DIRECTIVA

Asume (10-3-1986) la nueva Junta Directiva del Colegio de Médicos del Estado Lara, lapso 1986-88:

Presidente: Félix Oswaldo Brizuela Riera, ex adjunto del Servicio de Cardiología, Cardiólogo del IVSS;
Vicepresidente: Carlos Alexi Pérez Agüero, adjunto del Servicio de Radioterapia y Medicina Nuclear;
Secretario: Ruy Darío Medina Morales, jefe del Dpto. de Emergencia y Medicina Crítica;
Sub-Secretario: Eleazar García Díaz, especialista Cardiología ASCARDIO;
Tesorero: Hugo Rafael Andrade Montero, adjunto del Servicio de Cirugía Infantil;
Sub-Tesorero: José Agustín Mujica;
Bibliotecario: Oswaldo José Citterio Bello, profesor de Fisiología de la Escuela de Medicina;
1er. Vocal: Pompeyo Rafael Cárdenas Alejos, adjunto del Servicio de Anestesiología;
2do. Vocal: Edgar Alejandro Benítez Martínez, Siquiatra en ejercicio privado.

Figura derecha: Dr. Félix Oswaldo Brizuela Riera. (Fotografía: Galería de Presidentes del Colegio de Médicos del Estado Lara).

Tribunal Disciplinario: José Antonio Hernández Villasmíl (Presidente, pediatra egresado del 1er. Curso de Posgrado del HCAMP); Otto Francisco Mosquera Suárez (Secretario) y

Alirio Pastor Gallardo Pinto (Vocal); Carlos Alberto Ortiz Pérez y Oscar Ricardo Barragán Zambrano, adjunto del Servicio de Hematología; como Suplentes.

DÍA DEL MÉDICO

El director del HCAMP Dr. Pablo José Pineda Vásquez da el discurso de orden con motivo de celebrarse el Día del Médico (10-3-1986), en el auditorio del Colegio de Médicos, donde se otorgan placas por bodas de oro en ejercicio profesional (50 años) a los Drs. Oscar Veracoechea Lozada y Carlos Zubillaga Zubillaga; y por celebrar 40 años a Juan Bautista Daza Pereira, Luis Oscar Giménez Giménez, Antonio María Sequera Alcina y Carlos Antonio Suárez Tamayo.

Todos los homenajeados (excepto el Dr. Zubillaga) fueron, en algún momento, funcionarios del Hospital Central de Barquisimeto.

Texto del discurso del Dr. Pablo José Pineda Vásquez, director del Hospital Central Universitario “Antonio María Pineda”, con motivo del Día del Médico:

-1-

Ciudadano Gobernador del Estado Lara Dr. Guillermo Luna
Ciudadano Representante del Director Sub-Regional de Salud del Estado Lara Dr. Alfonzo López Ballesteros
Ciudadano Representante del Rector de la Universidad Centro Occidental “Lisandro Alvarado” Dr. Régulo Carpio
Presidente saliente de la Junta Directiva del Colegio de Médicos del Estado Lara Dr. Francisco Navarro Aldana
Presidente entrante Dr. Félix Brizuela
Junta Directiva saliente
Junta Directiva entrante
Médicos galardonados, Colegas, Señoras y Señores.

Toda aspiración es necesariamente aspiración de algo, toda emoción es emoción de algo. En este momento mi aspiración y emoción es lograr ser la viva voz de mil cuatrocientos médicos del Estado Lara. Se que tal deseo sobrepasa mi capacidad, no obstante me siento satisfecho, pues he tenido la oportunidad gracias a la gentil invitación del Dr. Francisco Navarro Aldana, dinámico Presidente de este Colegio y valor indiscutible de la generación de relevo.

Mi agradecimiento a la Junta Directiva por esta honrosa designación, así como mi reconocimiento por la acertada y destacada labor en estos dos años de gestión fructífera.

Mis sinceras felicitaciones para todos los integrantes de la Junta Directiva entrante, y son mis mejores votos por una conducción exitosa de este Colegio, de lo cual estoy seguro, dado que la misma está constituida por colegas de total entrega y de reconocida solvencia moral.

Hoy día del médico y Bicentenario del Natalicio del Dr. José María Vargas, quiero destacar que la nobleza y dignidad de la tarea del médico se sustenta en que su acción se ejerce sobre los más preciados y sagrados bienes de las personas: la vida y la salud; y que nuestra misión no solo se limita a la parte corporal, sino que se extiende a los aspectos espirituales y sociales, con especial énfasis en la prevención, curación y en el bien morir.

Existen generaciones eminentes por la fidelidad, el tono y la fe conque expresan sus ideales. La promoción Dr. José María Vargas es prueba de ello. En Lara destacan: Juan Daza Pereyra (Cirujano), Antonio María Sequera (Médico de Salud Pública), Luis Oscar Giménez (Médico Forense), Carlos Suárez Tamayo (Gastroenterólogo) y Darío Gutiérrez Oropeza (Pediatra). Para todos ellos mis sentimientos más puros de admiración y respeto, y para Darío Gutiérrez Oropeza, que en el mundo invisible encuentre su trascendencia, pues en la tierra cumplió con su deber y su destino.

-2-

El acto médico es tan antiguo como el hombre mismo. En la mitología griega, Apolo era el Dios de la Medicina y de él se irradió este saber divino. En el año 460 antes de Cristo nace en Cos, isla del mar Egeo, Hipocrates, el médico más genial de la medicina antigua, considerado por sus sucesores como el Padre de la Medicina.

Otro notable fue Celso, Médico y escritor romano que vivió a comienzos del primer siglo de nuestra Era. Quizás más notable y de inusitada brillantez fue Claudio Galeno, quien ejerció la medicina en Pérgamo, su ciudad natal, luego en Roma y Alejandría, en los años comprendidos entre 150 a 202 d. de C. En la Edad Media la Medicina confrontó serios problemas, la mortalidad era muy alta como consecuencia de epidemias de tifus, peste y viruela; por el contrario, en el Renacimiento se afianzó sobre bases sólidas con Andrés Vesalio, Gabriel Falopio y Miguel Servet. Al llegar el siglo XIX, brillan los nombres de Pasteur, Charcot y Freud. En esa época se estableció por primera vez un amplio Programa de Salud Pública, abandonándose las pócimas y oraciones como formas de curar enfermedades, bien sea por esos programas o porque el hombre corriente aceptaba la nueva medicina ante los estragos del la fiebre tifoidea y del cólera. Durante el período de la Revolución Industrial la enfermedad y la muerte prematura era el azote de las familias de los trabajadores y de las grandes masas que se instalaban alrededor de las fábricas en busca de trabajo. !Río inmundo se decía del Tamesis en 1858!, pues servía de basurero de desperdicios y porquerías.

Venezuela no escapa a estas penalidades, pero al mismo tiempo participa de ese proceso evolutivo, y es de recordar en esta fecha bicentenaria, la figura cimera del Dr. José María Vargas, a quien la Sociedad de Instrucción Médica de

Caracas le confirió en 1850 el título de Padre de la Medicina en Venezuela.
El Dr. Vargas obtuvo el grado de Doctor en Medicina en 1808, dominó este arte y esta ciencia, pero su conocimiento no se limitó a la medicina, puesto que estudió y profundizó sus conocimientos en Filosofía, Teología y Jurisprudencia, asimismo dominó el latín, el francés y el inglés.
Este hombre de nobleza heroica, amante de la libertad y de la justicia, en Cumaná cuando apenas comenzaba el ejercicio de su profesión, tradujo el Contrato Social de Rousseau, manantial refulgente de ideas libertarias.
Orientado por una especie de intuición histórica, se va al extranjero y realiza en Inglaterra estudios de postgrado en Anatomía, Cirugía, Oftalmología y Química, estableciéndose a su regreso en Puerto Rico en donde ejerce la Cirugía y se dedica al estudio de la Botánica.

-3-

En sus esperanzas abriga el regreso, ya para 1825 está en Venezuela, y en corto tiempo (22 de enero de 1827) es nombrado Rector de la Universidad de Caracas. En el ejercicio de sus funciones presenta al Libertador la primera reforma universitaria, que en su esencia encierra un alto contenido de libertad y justicia. Desaparece el Protomedicato y se crea la Facultad de Medicina. Suprime las limitaciones de raza o religión, dando libre acceso al estudio.
Como tributo a ese crujir de fervor patriótico, en 1830 es designado Diputado por la Provincia de Caracas, con los votos de agricultores, comerciantes y propietarios. Luego sin otro apoyo que su virtud, saber y probidad, el 6 de febrero de 1835 las dos cámaras lo eligen Presidente de la República, juramentándose ante el Congreso el 9 de febrero por puro acatamiento a la soberanía Nacional. Apenas transcurridos tres meses de su mandato, renuncia a tan elevada magistratura, la cual fue rechazada. Como se dice un adagio: “Nada es tan delgado que no tenga dos caras” y la vida es ese juego. A los seis meses del ejercicio del poder fue derrocado por la revolución de las “Reformas”, encabezada por el General Santiago Mariño. El hombre docto y culto, se encuentra con la otra cara de la vida: el egoísmo, las pasiones y la fuerza bruta, y a pesar de que el General José Antonio Páez lo repone en el poder, en abril de 1836 renuncia ante el Congreso, para dedicarse a la otra cara de la vida, a la que amaba y para la cual nació, el ejemplo y la enseñanza universitaria. Que tan lejos estaba el Dr. Vargas de la frase de Napoleón Bonaparte: “Mi mano de hierro no está al extremo de mi brazo, sino que se relaciona inmediatamente con mi cabeza”.
Su deber de ciudadano y su acendrado patriotismo lo hacen volver al Senado y a la Dirección General de Instrucción Pública, pero ya enfermo viaja a Nueva York en donde fallece en 1854. Sus restos reposan desde 1976 en el Panteón Nacional por Decreto del Presidente Antonio Guzmán Blanco.
Esta Ciudad, también es cuna de médicos de talento. Mención especial merece el Dr. José Ángel Alamo, pariente e intimo amigo del Libertador, quien fija su residencia en Caracas y como Diputado por la Provincia de Barquisimeto firma el Acta de Independencia en 1811.

-4-

Este pueblo sufrió la amargura de no poder curar su males y la privación angustiosa de no poder salvar vidas, ya que es solo a partir de 1800 cuando la medicina es ejercida por curanderos autorizados, y fue en 1832 cuando la ciudad cuenta con un Médico, el español Antonio María Pineda Ayala, padre del abogado Antonio María Pineda Sanabria, padre a su vez del Dr. Antonio María Pineda Bujanda, fundador y primer director del Hospital Central. Este último es el precursor del gremialismo médico en la Ciudad, al presidir en 1914 “El Gremio de Médicos de Barquisimeto”, acompañado por los Dres: Julio irigoyen, Vice-Presidente; Martín Alvizú, Secretario; Ramón Gualdrón, Tesorero, y de los vocales Dres. Lisandro Alvarado, Eladio A del Castillo, Carlos Tamayo, Hilarión Seijas, Simón Linares, Miguel Castillo Amengual, Lisandro López, Daniel Camejo Acosta, Juan Alberto Olivares, Rafael Fréitez Pineda, Lisandro Gil, Jesús María Torrealba, Simón Wohnsiedler y Federico García Dávila. Esta aspiración desvanecida, fue superada por un grupo de tesoneros médicos que con fe inquebrantable fundan el 27 de marzo de 1943 este Colegio, presidido en su comienzo y en otros períodos por el destacado Médico, honorable y distinguido amigo Dr. Oscar Veracoechea Lozada.
El Estado Lara ha tenido notabilísimos médicos; hoy rindo culto a los que con sus especialidades con suave y equilibrada llama han dejado una escuela vigente de mística y saber, me refiero a los médicos fallecidos y otros que permanecen activos: Agustín Zubillaga, Luis Gómez López, Fortunato Orellana, Jesús María Cortés Bastidas, Pedro Salom Lizarraga, Andrés Riera Zubillaga, Enrique Domínguez, Theoscar Sanoja, Humberto Campins, Rafael Cordero Moreno, Rafael Vetencourt, Yamil Najul y Régulo Carpio.
En el transcurrir del tiempo, sin duda, la medicina ha alcanzado avances insospechados; aprovechando los adelantos de la electrónica ha podido unir la energía radiante y las computadoras para obtener aparatos de alto poder terapéutico y equipos de gran precisión diagnóstica. El rayo láser tiene hoy en día aplicaciones muy diversas en diferentes ramas de la ciencia. La gran variedad de antibióticos ha propiciado el control inmediato de las infecciones y las vacunas han reforzado el propósito fundamental del acto médico como es la prevención. Los trasplantes de órganos han prolongado la vida del hombre, en caso que antes se hubieran considerado irrecuperables. No obstante, el médico de hoy se enfrenta a nuevos retos: los efectos tóxicos de nuevas sustancias que contaminan el ambiente y el incremento de los accidentes, productos de sus propias maquinas. Más aún, persisten múltiples problemas sin solución, y pilares del acto médico ofrecen las mismas perspectivas del pasado. Tomemos 2 de ellos: el interrogatorio y la normalidad.

-5-

En el interrogatorio dependemos estrictamente de la buena fe, lo que encierra en sí un cierto margen de error. Nuestra percepción tiene plena evidencia de los objetos sensibles, de lo que vemos, oímos y tocamos, pero hay cosas que no son sensibles a nuestros sentidos, y más aún, existen cosas que son inevidentes para nosotros. Sin embargo, la verdad brota de esa inevidencia. Cuando un paciente se presenta ante mi y me dice, me duele la cabeza.

No tengo evidencia del dolor, pero le creo. Cuando otro me consulta por una herida en la cabeza y me dice que fue consecuencia de una caída, no tengo evidencia que haya sido así, pues no estuve presente en el accidente, pero a pesar de ello, creo en efecto que así ocurrió, pues tomo en cuenta que la declaración es verosímil y que el declarante reúne virtudes. Es por eso que acepto lo que se me dice, aunque yo no tenga evidencia presencial de tal aserción.
De estos ejemplos se desprende que gran parte de nuestras acciones se acogen a actos de fe humana, actos que pueden ser manejados con otros propósitos.
En cuanto a la normalidad, para delimitarla en los diferentes individuos, tenemos que tomar en cuenta nuestros comportamientos innatos y nuestros comportamientos adquiridos, a veces difíciles de diferenciar.
Los esquemas flexibles del código genético consienten una variabilidad individual, no solo somática, sino reactiva en cuanto a conducta y manera de proceder. Estas diferencias personales explican la aparición de grupos étnicos, asimismo obliga la separación de los hombres de acuerdo a su comportamiento. Esta misma desigualdad autoriza agrupar a los seres vivos en normales y anormales.
El concepto de normalidad tiene varias referencias: en salud lo normal se sitúa dentro de una curva estadística, en frecuencia; por lo que la normalidad es más cuantitativa que qualitativa, y como dijera Ajuriaguerra: “*De hacer caso de la estadística los superdotados serán unos anormales*”. La normalidad ideal que se enmarca dentro de las normas, también enfrenta claras imprecisiones, ya que si se toma como ejemplo un cuerpo que posee un corazón artificial, este se sale de lo normativo que rige para un hombre, pero ese mismo cuerpo se puede considerar normal si es eficiente en su funcionamiento. Por otra parte, un mismo cuerpo puede tener comportamiento normal y comportamiento anormal, como el esquizofrénico, que posee dos personas, sin que una sepa de la existencia de la otra.
Si consideramos otros aspectos, el Médico es sometido a una permanente presión, tanto del paciente como de los familiares, pues se le exige y se le mide como si la Medicina fuera una ciencia precisa y el fuese un instrumento de precisión.

-6-

En el antiguo Egipto los médicos eran tratados como esclavos, y en Babilonia, en el Código de Hammurabi se le condenaba a muerte cuando por descuido o imprudencia le ocasionaba daño a sus pacientes. Si un ciudadano libre perdia la visión como resultado de una operación de cataratas, al médico le cortaban las manos, y si era un esclavo el que quedaba ciego, el cirujano ocupaba su lugar.
Esas horas terribles han pasado, pero ahora de los Tribunales de Ética se ha pasado a los Tribunales de Justicia, y en las últimas décadas los procesos judiciales resultan cada vez más frecuentes.
Los jurisperitos interpretan y reafirman que la responsabilidad del médico es de naturaleza contractual, con una obligación de medios y no de resultados. Es decir, el Médico se compromete a una atención diligente y cuidadosa para alcanzar la curación, aunque no se le puede exigir que la garantice.
En muchas acciones jurídicas no se ha tomado en cuenta la gravedad de la enfermedad, que a veces resulta insalvable, y por otra parte no se analiza la acción más participativa del Médico, que utilizando técnicas más complicadas garantiza mejores y más eficaces resultados, pero se expone a circunstancias más riesgosas.
El paciente y sus familiares conocedores de estos progresos, pero no de sus riesgos, exigen la curación como un derecho, y cualquier fracaso se lo imputan al médico. Con esto no quiero proteger a los profesionales que por impericia, imprudencia o negligencia deban ser sancionados.
Esta tendencia actual no debe amilanarnos, por el contrario, es nuestro deber perfeccionar nuevas técnicas y seguir cualquier camino que conduzca al bienestar físico, social o espiritual del hombre.
Nuestro país nos reclama nuevas orientaciones, en el sentido de que como médicos debemos ejercer una acción educativa y socializadora, aprovechando el privilegio que nos brinda nuestra profesión de acercarnos a las personas en los fueros de sus intimidades y de llegar a todos los niveles sociales y a todos los rincones de la patria.
Desde nuestros consultorios, desde los Módulos de Servicios, Dispensarios y Medicaturas Rurales, Centros de Salud, Ambulatorios y Hospitales, debemos hacer ver que la ignorancia y el analfabetismo condicionan marginalidad y mala calidad de vida, que son necesario conocimientos y que lo mejor que se aprende es lo que se aprende por sí mismo, lo que exige un esfuerzo, una participación. Todos, cual mas, cual menos, tenemos la oportunidad de enseñar aptitudes, comportamientos y formas de vida. Arraigar creencias y costumbres beneficiosas; remarcar valores y reforzar el conocimiento de nuestra historia.

-7-

Fácil es comprender que este no es un quehacer sencillo, pero si nos transformamos en mensajeros de amistad, convivencia y buena voluntad, y transferimos nuestros conocimientos en una forma asequible y con un alto contenido de comprensión, contribuiremos a la formación de un hombre optimista y con fe en su destino; puesto que el aprendizaje deriva de la esencia misma del hombre como ser en permanente relación. Esta es una tarea inmediata que no puede esperar si deseamos una Venezuela mejor para nuestros hijos.
Me atrevo a decir que mi generación representa una transición entre la medicina de ayer y la medicina moderna. La medicina de ayer la podríamos catalogar como clásica, al igual que se clasifica el arte y o la música.
El médico de ayer es clásico porque propende al conocimiento general, no porque ve al paciente como un ser general, sino para proporcionarle una atención integral en lo propio y particular que hay en el.
Es clásico porque reconoce categorías, que las nuevas generaciones quieren borrar. Admite que no todo tiene el mismo valor y que con el andar se obtienen posiciones, y que la moral tiene supremacía sobre los otros valores.

Es clásico porque es reverente ante los misterios de la ciencia y se opone a la soberbia del joven. Sabe que las verdades que hemos establecido no dependen de nosotros sino de la propia naturaleza, ya que ha visto como verdades inconmovibles sucumben ante el hallazgo inesperado, o como otras veces, el esclarecimiento de una incógnita puede dejar otra más compleja.
Es clásico porque mantiene un adecuado equilibrio entre los distintos componentes del acto médico: interrogatorio, exploración y procedimientos auxiliares.
Estas vetustas bases de la medicina no se pueden arrinconar ni sepultar, pues edificamos el presente y preparamos el futuro con la presencia del pasado y con presencia del ahora. Con estas bases se debe conformar el médico del futuro, a quien le corresponderá una tarea gigantesca, ser médico del hombre moderno: el hombre del sueño prometéico hecho realidad, el superhombre de Nietzsche, el hombre de poderes apocalípticos, aquel hombre que con su omnipotencia destructora ya no le atormenta su muerte ni le preocupa la finitud o infinitud de este mundo. Este médico tiene la noble misión de compartir y orientar ese poder controlándose a sí mismo y a los demás, a aquellos hombres que pueden borrar todo vestigio de cultura, que pueden hacer desaparecer toda su historia, a aquellos que saben que si desencadena esa destrucción no quedaría ninguna inteligencia que los reprochara ni lagrimas que mojaran las cenizas de tan horrible espectáculo.

-8-

El médico del futuro tendrá que seguir atendiendo las necesidades finitas de ese superhombre, dado que ese nuevo hombre continuará portando enfermedades así como pasiones e impulsos de origen biológico: necesidad de supervivencia, protección y agresión.
Integrado al conjunto de superhombres, el médico ya ha dado los primeros pasos de aterradora expectación: ha comenzado a manejar el comportamiento, la memoria y la voluntad por medio de substancias químicas o por manipulaciones directas sobre el cerebro. En otras palabras, el médico por estos medios modificará la conducta, lo que representa el control de la mente y de la espiritualidad, abriéndose de este modo, las posibles puertas de una nueva forma de esclavitud.
Ante tremenda responsabilidad, el médico del futuro tiene que lograr una perfecta armonía entre la fuerza creadora y fuerza emocional, para así evitar extravíos que comprometan la vida y la existencia en sí misma. De tal manera, ese supermédico tiene que desarrollar impulsos de raíz social: solidaridad, generosidad y amor. El amor que representa la Venus Urania, aquel que libera, estimula, anima y vigoriza, por que es el auténtico, en razón de que no se limita a la familia ni a los seres cercanos, sino que abarca todo lo existente, todo lo creado.
Solo así, el médico del siglo XXI acondicionará el cerebro del futuro, exaltando los valores nobles y reprimiendo la maldad y la agresividad, pues ante todo y después de todo debemos aprender que en lo efímero está contenida la causa externa, y es esa la manera más sublime de honrar a Dios y a nosotros mismos.
Señores
Barquisimeto, 10 de marzo de 1986

REPRESENTANTES DEL COLEGIO DE MÉDICOS EN LA COMISIÓN TÉCNICA DEL HCAMP
La Junta Directiva designa (23-4-1986) a los Drs. Óscar Ricardo Barragán Zambrano (Principal) y José Ignacio Matera Barrios (Suplente) como miembros de la Comisión Técnica del HCAMP por el Colegio de Médicos del Estado Lara.

El Dr. Barragán, adjunto del Servicio de Hematología del HCAMP, es miembro suplente del Tribunal Disciplinario, y el Dr. Matera, especialista en Traumatología en ejercicio privado (Centro Médico Quirúrgico Hospital Privado), es miembro suplente en la Junta Directiva, del Colegio.

COMISIÓN DE HOSPITALES Y CLÍNICAS - SERVICIO DE TRAUMATOLOGÍA DEL HCAMP
La Comisión de Hospitales y Clínicas del CML acredita (12-12-1986) la Residencia Asistencial Programada de Ortopedia y Traumatología. Miembros de la Comisión (Período 1986-88) Drs.:

Presidente coordinador: José Agustín Mujica;
Secretario: Rubén Darío Lopera Chavera (Adjunto del Servicio de Neurocirugía del HCAMP);
Vocal: Alexis de la Coromoto Mejías (Adjunto del Servicio de Anestesiología del HCAMP).

La decisión es ratificada por la Junta Directiva del CML Drs.: Félix Oswaldo Brizuela Riera, presidente y Ruy Darío Medina Morales, secretario (jefe del Dpto. de Emergencia y Medicina Crítica del HCAMP).

V – CRONOLOGÍA DE EVENTOS:

SERVICIO DE GINECOLOGÍA
Se crea (8-1-1986) la Unidad de Ginecología Infanto Juvenil, en el Servicio de Ginecología del Dpto. de Obstetricia y Ginecología. 1er. jefe (y único especialista): Dra. Dolores Josefina Monsalve Flores.

La Dra. Monsalve, Médico Cirujano ULA 1973, natural de Barquisimeto, viene del Hospital de Niños “Dr. José Manuel De los Ríos”, Caracas, donde hizo el Posgrado en Ginecología Infanto Juvenil avalado por la UCV. Fue contratada como docente por la Escuela de Medicina y asignada al Servicio de Ginecología del HCAMP.

HOSPITAL CENTRAL ACARIGUA - ARAURE

El Dr. Ramón Elías López es designado (Gaceta Oficial Nº 33.390 del 15-1-1986) director del Hospital Central Tipo IV Acarigua – Araure “Dr. Jesús María Casal Ramos”, Estado Portuguesa.

Viene de ser director del Hospital General Tipo IV “José Gregorio Hernández”, Los Magallanes, Caracas (1984) y antes fue director del HCAMP, lapso 1981-82.

INTERNADO ROTATORIO

Listado de Médicos Internos (Enero 1986)

Alirio Antonio Álvarez Colmenares[1]	Saladina Álvarez Taboas[1]	Raiza Zulema Armas Ladera[1]
Griselia Josefina Bohórquez Blanco[1]	Raiza Marina Camacaro Rea[1]	Hermes de Jesús Castellanos Carruyo
Noris Josefina Díaz[1]	Antonio Dioguardi	Carmen Cecilia Figueredo Rosales[1]
Valois González Acosta[3]	Elsa Ismelia Gutiérrez Reyes[3]	Luisa Josefina La Cruz Castellanos[1]
Roxana A Mogollón Torrellas[1]	Ananías Xiomara Montes De Oca[3]	Alecia Margarita Nass de Castillo[3]
Ángela Adela Pabón López[1]	Antonio María Pineda Barrios[2]*	Ramón Antonio Piña Arroyo[3]
Aurolina Puerta Méndez[1]	Rafael Ricardo Rodríguez Vásquez[3]	Maribel del Valle Salazar Albornoz
Gerardo Antonio Sánchez Gutiérrez	Josefina Szabo Paredes	Eduardo Tálamo García
Marta Elisa Vetencourt Sagan[2]	Ana Sermira Zambrano García[1]	

[1] Médicos Cirujanos UCLA 5-12-1985; [2] Médicos Cirujanos UCLA 14-7-1986; [3] Médicos Cirujanos UCLA 31-5-1985.

*** Es el 3ro. de los hijos del Dr. Francisco de Paula Pineda Vásquez (Cirujano del HCAMP fallecido en ejercicio), graduado en la UCLA (los otros 2 son Felipe Arturo -1983- y Francisco Gerardo -1984). Francisco Gerardo (Cirujano Plástico, 1990) y Antonio María (Internista, 1992) egresarán como especialistas del HCAMP; Felipe Arturo egresará como Especialista en Medicina de Familia ULA 1992. Constituyen la 3ra. generación de médicos de la familia Pineda en ser funcionarios del Hospital. Es la 1ra. vez, en la historia del Hospital, que 2 generaciones sucesivas de 3 médicos de la misma familia, actúen como funcionarios del mismo.**

DEPARTAMENTO DE CIRUGÍA

El Dr. Daniel Augusto González Sánchez asume como jefe (E) del Servicio de Cirugía Nº 4, del Dpto. de Cirugía del HCAMP, por fallecimiento de su jefe titular fundador Dr. Carlos Sebastián Zavarce Zavarce el 21-1-1986.

Figura derecha: Dr. Daniel Augusto González Sánchez.

El Dr. González, Médico Cirujano UCV 1964, fue interno y residente de Cirugía del HCAMP, egresado como especialista en 1968, y desde entonces, profesor de la Escuela de Medicina, asignado como adjunto docente al Servicio de Cirugía Nº 4.

MINISTERIO DE SANIDAD Y ASISTENCIA SOCIAL (MSAS)

Se publica en Gaceta Oficial Nº 33.398 del 27-1-1986 la Resolución G-561 fechada 3-1-1986 del MSAS (Ministro: Dr. Otto Hernández Pieretti) ratificando los nombramientos de los Drs.:

- Pedro Omar Gordon Bartolozzi, como Director de Servicios de Atención Médica, MSAS;
  Fue el Director General del MSAS que aprobó, mediante comunicación enviada al HCAMP, la clasificación del mismo a Tipo IV (1985).
- Hayde Pacheco Narváez de Gamboa, como Directora de Promoción Social para la Salud, MSAS;
  Es egresada del 1er. curso de Posgrado de Pediatría del HCAMP, lapso 1971-73.

- Isaac Abadi Aljanet, Médico Salud Publica Jefe II, como director del Centro Nacional de Enfermedades Reumáticas.
- Pablo José Pineda Vásquez, como director encargado del Hospital Central Tipo IV "Antonio María Pineda";
  Es la 1ra. alusión oficial a la condición de Tipo IV del Hospital Central "Antonio María Pineda". Una resolución específica oficial en Gaceta señalando tal condición no se ha producido a la fecha, así como tampoco se ha emitido el nombramiento oficial como director del Hospital del Dr. Pineda, quien a la fecha ya tiene 3 años como director encargado.
- Luis Francisco Pernalete Madrid, como Director Subregional de Salud del Estado Lara;
- Arión Rolando Martínez Velasco, Médico Director de Hospital III, como director del Hospital General Tipo III "Luis Gómez López";
  El Dr. Martínez fue subdirector y director del HCAMP, lapso 1965-79. Este Hospital es conocido en el ámbito local como Hospital General "Dr. Luis Gómez López", pero su nombre oficial para el MSAS es "Luis Gómez López", como cuando era Sanatorio Antituberculoso.
- Jesús Enrique Terán Pérez, como Director Encargado Hospital General Tipo II "Dr. Baudilio Lara", en Quíbor;
  Posteriormente ingresará al HCAMP como cardiólogo, alcanzando la jefatura del Servicio (1998).
- Reinaldo Rafael Quiñones Vargas, Médico de Salud Pública Jefe I, como Médico Jefe de la Unidad Sanitaria de Barquisimeto;
- Salomón Gerardo Curiel Bravo, Médico de Salud Pública III, como Médico Jefe de la Unidad Sanitaria de Carora;
- Miguel José Moreno Materano, Médico de Salud Pública Jefe I, como Médico Jefe del Ambulatorio Urbano Tipo III del Oeste, en Barquisimeto;
  El Ambulatorio es conocido localmente como Ambulatorio "Daniel Camejo Acosta", pero oficialmente para el MSAS es "Ambulatorio del Oeste de Barquisimeto".
- Freddy Antonio Rosario Rosario, Médico de Salud Pública III, como Médico Jefe del Ambulatorio Urbano Tipo III de Cabudare;
  El Dr. Rosario posteriormente hará Posgrado de Obstetricia y Ginecología en el HCAMP (1987-90). Este Ambulatorio es conocido localmente como Ambulatorio "Don Felipe Ponte", pero oficialmente para el MSAS es «Ambulatorio de Cabudare».
- Francisco Javier Rojas Pérez, como director del Hospital General Tipo I "Dr. Quevedo Viloria", en Carache, Estado Trujillo;
  Posteriormente será designado director del HCAMP (1995).
- Juan Antonio Yunis Elyouri, Médico Jefe I, como director del Hospital General Tipo II "Tiburcio Garrido", en Chivacoa, Estado Yaracuy;
  Fue subdirector del HCAMP, lapso 1965-68, varias veces director encargado.
- Osvaldo Héctor Ribas Apolo, como director encargado del Hospital General Tipo IV "Dr. José Ignacio Baldó", Caracas;
  Fue director del HCAMP por 3 meses en 1983.
- José Ramón Buonaffina Vivenes, como Director Subregional de Salud del Estado Nueva Esparta.
  Fue director del HCAMP, lapso 1979-80.
- Ramón Elías López, Médico Director de Hospital IV, como director del Hospital Central Tipo IV Acarigua – Araure "Dr. Jesús María Casal Ramos", Estado Portuguesa.
  Fue director del HCAMP, lapso 1981-82.

CRUZ ROJA VENEZOLANA – SECCIONAL LARA

Acto protocolar (28-1-1986) por la culminación de la «Semana Aniversario» de la Cruz Roja Venezolana Seccional Lara, en el salón de usos múltiples de la Institución (Carrera 22). Presidente de la Seccional: Enf. Milagro Puertas de García; Directora del Comité de Voluntariado Social: Enf. Yolanda Palmero de Yépez. El acto contó con la actuación cultural del trio barquisimetano «Las Moño Suelto» (Milagros Camejo, Yolanda «la negra» Camacho y Dulce María «la gorda» Rivero).

Es la 1ra. vez que se celebra el aniversario de la Seccional Lara con una "Semana". En la Institución atienden varios médicos del HCAMP y tanto la presidenta como la directora del Voluntariado son ex enfermeras profesionales del mismo. «Las Mono Suelto» es un trío barquisimetano creado en 1981, con múltiples actuaciones en Ateneos, Convenciones y Reuniones culturales y científicas en todo el País, entre ellos el Congreso Venezolano de Dermatología en Barquisimeto en 1985, co patrocinado por el Servicio de Dermatología del HCAMP.

CENTRO MÉDICO DE ONCOLOGÍA C. A.
El Dr. Cayetano Domingo De Paola Maiorana, jefe del Servicio de Radioterapia y Medicina Nuclear del HCAMP, en sociedad con su esposa Ángela Barroeta, inauguran el Centro Médico de Oncología (CMO), en la calle 41 entre carreras 20 y 21, acera Este. Consta de un “bunker” para terapia radiante profunda, pabellón de cirugía ambulatoria para implante de cesio, consultorio y áreas administrativa y auxiliares, en una edificación construida al efecto.

El CMO es la 1ra. unidad privada para el tratamiento del cáncer en la ciudad. Funcionará como tal hasta 1992 cuando agrega servicio de hospitalización y 1 pabellón de cirugía. En 1996 se convierte en clínica general remodelando las instalaciones con 3 pabellones de cirugía, áreas de emergencia, radiología, laboratorio, consultorios y 20 camas de hospitalización. Numerosos médicos egresados como especialistas del HCAMP a lo largo del tiempo establecerán su ejercicio profesional en esta clínica.

DEPARTAMENTO DE MEDICINA
El Dr. José Alejandro González López, jefe del Servicio de Medicina de Hombres, solicita su jubilación (29-1-1986) del MSAS, después de 28 años de servicios (1958-86), durante los cuales fue interno (residente A), residente de Medicina egresado como especialista, adjunto y jefe de Servicio.

La jubilación no fue aceptada por necesidades de servicio y el Dr. González continuará como jefe del Servicio por 10 años mas, hecho único en la historia del HCAMP.

DEPARTAMENTO DE PEDIATRÍA
Personal Médico del Servicio Cuidados Intermedios I, Dpto. de Pediatría del HCAMP (30-1-1986):
Jefe de Servicio: Dr. Carlos Rafael Rivero Rodríguez;
Adjuntos: Drs. Marcos Rafael Giménez Sánchez y Raiza Pastora Martínez Pérez.

Los Drs. Giménez Sánchez (Médico Cirujano UCO 1972) y Martínez Pérez (Médico Cirujano UCO 1975) son ambos egresados del curso de Posgrado en Puericultura y Pediatría HCAMP-UCLA 1982.

Personal Médico del Servicio de Prematuros y Recién Nacidos (30-1-1986):
Jefe de Servicio: Dr. Kolman Isaac Puterman Szomstein;
Adjuntos: Drs. Míriam Cruz Amador de Perozo, Ninfa Lesbia Torres Córdova de Torres (Médico Cirujano UCO, 1971) y Vidal Antonio Inestrosa Alvarado (Médico Cirujano UCO, 1977).

El Dr. Puterman ejerce además la función de coordinador del curso de Posgra-do en Pediatría de la UCLA desde el 1-6-1982.

GOBERNACIÓN DEL ESTADO LARA
El Gobernador del Estado Lara, Dr. (Odo.) Domingo Antonio Perera Riera, inspecciona (4-2-1986) los trabajos en marcha en el HCAMP: remodelación de la Sala de Partos (en el 3er. piso, Módulo Quirúrgico) y del Servicio de Bacteriología del Laboratorio Central (en el 2do. piso del Anexo de Anatomía Patológica); y construcción de la Unidad de Caumatología (en planta baja, por detrás, lado Norte, del Servicio de Vías Digestivas).

SERVICIO DE ANATOMÍA PATOLÓGICA
Los Drs. Ramón Guillermo Piñango Montiel y Tulio Riccio Gaudino (Médico Cirujano UCO 1977) son designados autopsiantes forenses (5-2-1986), en el Servicio de Anatomía Patológica del HCAMP.

GOBERNACIÓN DEL ESTADO LARA
El Dr. (Abg.) Guillermo José Luna asume (6-2-1986) la gobernación del Estado Lara. A la fecha la gobernación del Estado Lara ejecuta en el HCAMP la remodelación de la Sala de Partos y la construcción (en colaboración con el Club de Leones) de la Unidad de Caumatología.

Es el 2do. funcionario de la UCLA en ser gobernador del Estado Lara en toda su historia. El anterior fue el Dr. Carlos Miguel Zapata Escalona (lapso 1979-82), quien además fue especialista y jefe del

Dpto. de Medicina del HCAMP.

Figura derecha: Dr. (Abg.) Guillermo José Luna, gobernador del Estado Lara, acompañado (a la izquierda) por el Dr. (Abg.) Raúl Antonio Colmenares, Prefecto del Distrito Iribarren, quien luego (1990-93) será Alcalde de Barquisimeto (fotografía: prensa local).

El Dr. Colmenares creó en 1985 una oficina municipal en la morgue del HCAMP, para atender el público en sus tramites de retirar los cadáveres, la cual este año, al dejar el cargo, es eliminada.

SERVICIO DE RADIOLOGÍA

El Dr. Régulo Alberto Monzón Almenar, adjunto del Servicio de Radiología, es designado (10-2-1986) jefe del Servicio, en sustitución del Dr José Rafael Agüero López, quien fue designado coordinador de la Comisión de Estudios de Posgrado de la Escuela de Medicina

El Dr. Monzón será luego designado como el 1er. jefe del Dpto. de Radiaciones (noviembre 1986), asumiendo como jefe del Servicio de Radiología el Dr. Tarquino Gerardo Pérez Peraza.

ORDEN MÉRITO EN EL TRABAJO

Con motivo del 50 aniversario de la creación del MSAS[1], el Ministerio del Trabajo otorga la condecoración Orden al Mérito en el Trabajo (Resolución Nº 6.119 del 24-2-1986; Ministro: Dr. (Abg.) Simón Antoni Paván) a los funcionarios y ex funcionarios de salud en Barquisimeto:

1ra. Clase[2]: Enf. Elpidia Marisela Barranco (ex jefa de Enfermeras HCAMP);

2da. Clase: Drs. Mario Piña Daza (ex jefe del Servicio de Anestesiología HCB), Antonio María Sequera Alcina (ex jefe de la Unidad Sanitaria), Carlos Zubillaga Zubillaga (ex radiólogo del Sanatorio AntiTBC);

3ra. Clase: Sr. Pedro C D'Armas Piñero (intendente del HCAMP), Drs. Andrés Riera Zubillaga (jefe del Dpto. de Pediatría HCAMP), Luis Oscar Giménez Giménez (Ex tisiólogo del Sanatorio AntiTBC), Theoscar Sanoja Hernández (ex jefe del Servicio de Radiología HCAMP), Juan Bautista Daza Pereira (jefe del Dpto. de Cirugía HCAMP).

[1] La condecoración se otorgó el 1-3-1986, fecha del aniversario, y se publicó luego en la Gaceta Oficial Nº 33.483 del 3-6-1986.

[2] La Orden se clasifica según los años de servicios: 1ra.: 30 o más; 2da.: 20 a 29; y 3ra.: 15 a 19 años, y en este caso se refiere específicamente como funcionarios del MSAS.

SERVICIO DE CIRUGÍA AMBULATORIA

Se inicia (marzo 1986) el Programa de Cirugía Ambulatoria en las instalaciones nuevas del Ambulatorio de Cabudare. El Programa es patrocinado por la Unidad de Cirugía Ambulatoria que funciona en el HCAMP, bajo la jefatura del Dr. Constantino Kiriakidis Prodromu, quien es además Director de Atención Médica del Hospital.

COMISIÓN TÉCNICA

Los Drs. Pompeyo Rafael Cárdenas Alejos[1] (adjunto de Anestesiología) y Zulay Eglee Palavicini Garaban (adjunta de Pediatría), son electos representantes del Cuerpo Médico en la Comisión Técnica (14-3-1986). Sustituyen a Ruy Darío Medina Morales (jefe del Servicio de Emergencia General) y Francisco Blas Cirilo Finizola Celli (jefe de la UCI Pediátrica). El Dr. Manuel Benito Escalona Escalona[2] es electo representante suplente.

[1] Era representante de internos y residentes en la Comisión Técnica y egresó como especialista.

[2] Médico Cirujano UCO 1977; es adjunto del Servicio de Anestesiología desde su egreso como especialista del Curso de Posgrado del Hospital, promoción 1982.

DIRECCIÓN DEL HOSPITAL
El Dr. Ramón Antonio Santos Monasterios, adjunto docente asignado al Servicio de Cirugía Nº 3, es designado (19-3-1986) Director Adjunto Docente y de Investigación del HCAMP, sustituye al Dr. Carlos Sebastián Zavarce Zavarce, fallecido en enero 1986. Mientras tanto el cargo era ejercido por el Dr. Orlando Antonio García Gómez en calidad de encargado.

Figura derecha: Dr. Ramón Antonio Santos Monasterios, 3er. Director Adjunto Docente en la historia del HCAMP.

SERVICIO DE CARDIOLOGÍA
El Dr. José del Carmen Crespo Ferrer es designado (2-4-1986) jefe del Servicio de Cardiología, sustituye al Dr. Rafael María Castrillo Donatti, quien estaba encargado desde la renuncia del Dr. Simón Gustavo Henríquez Escobar. El Servicio queda integrado por los Drs.: José del Carmen Crespo Ferrer (jefe) y Rafael María Castrillo Donatti y Héctor Rafael Vargas Fernández (adjuntos).

El Dr. Crespo Ferrer, egresado como especialista de la Residencia Programada en Cardiología de ASCARDIO, IV promoción, lapso 1982-84, es el 1er. especialista formado en la ciudad en alcanzar la jefatura del Servicio de Cardiología en la historia del Hospital Central.

DEPARTAMENTO DE OBSTETRICIA Y GINECOLOGÍA
El Dr. Diamantino Viegas De Sousa es designado (9-4-1986) representante del Dpto. de Obstetricia y Ginecología en la Comisión de Muertes del HCAMP.

SERVICIO DE CIRUGÍA AMBULATORIA
Se inaugura (14-4-1986) “oficialmente”[1] el Servicio[2] de Cirugía Ambulatoria, en su nuevo local en la Planta Baja, área de Traumatología, con 2 pabellones (Cirugía blanda y Cirugía dura), 2 enfermeras graduadas, 2 auxiliares y 2 camareras. En el atienden especialistas de Traumatología, Cirugía Plástica, Cirugía General, Cirugía de Mano, Ginecología, Oftalmología, Urología y ORL. Jefe de Servicio: Dr. Constantino Kiriakidis Prodromu (quien también es jefe del Servicio de Cirugía Nº 2).

[1] Ya estaba funcionando desde 1983, al inicio como parte de las actividades del Servicio de Cirugía Nº 2; luego en el local habilitado en el edificio de consulta externa como Unidad independiente asignada a la Dirección del Hospital; y ahora en el nuevo local.

[2] El nombre oficial del servicio es «Unidad de Cirugía Ambulatoria» (y el nombre oficial del jefe es «Coordinador»). Es el 2do. Servicio de Cirugía Ambulatoria existente en el País. El 1ro. se estableció en 1976 en el Hospital Central “José María Vargas”, de San Cristóbal.

DEPARTAMENTO DE CIRUGÍA
El Dr. Eulogio Ignacio Cordero Camacho es designado (14-4-1986) coordinador de Quirófanos. Sustituye al Dr. Franklin Augusto Majano Sánchez, quien continúa como adjunto del Servicio de Cirugía Nº 5.

Ingresa como adjunto al Dpto. de Cirugía el Dr. José Manuel Gozaine Mollejas*, asignado al Servicio Nº 3, el cual queda conformado por los Drs: Humberto Celestino Arias Bello, jefe, y José Manuel Gozaine Mollejas, adjunto. Jefe del Dpto. de Cirugía: Dr. Juan Bautista Daza Pereira.

*** Egresado del curso de Posgrado de Cirugía General del HCAMP-UCLA 1986.**

SERVICIO DE MEDICINA CRÍTICA (UCI ADULTOS)
Empieza a funcionar (15-4-1986) el Servicio de Medicina Crítica y Terapia Intensiva (será inaugurado oficial-

mente en julio por el Ministro de SAS). El Dr. Orlando Antonio García Gómez, coordinador del Posgrado de Medicina Interna, es designado 1er. jefe - fundador

SERVICIO DE ORL

Se inicia (15-4-1986) la Residencia Asistencial Programada (RAP) en ORL[1] en el HCAMP. Recibe como cursantes de 2do. año[2] a los Drs. Rolando Arturo Alcalá Domínguez y Willian Rafael Oropeza Reyes (el 1er. año, lapso 1985-86, lo hicieron en el Hospital General "Luis Gómez López". Egresarán en 1988.

[1] **Hasta la fecha, bajo la figura de pasantía o de residente (se le asignó residente propio desde 1970), el Servicio de ORL ha formado 10 especialistas (uno a la vez) desde el inicio del Hospital Central (el 1ro. egresó en 1958). Según la normativa vigente, después de 1 año de pasantía o residencia por un Servicio acreditada por el HCAMP, el Colegio de Médicos reconocía al pasante como especialista.**

[2] **Es la única RAP en la historia del Hospital en que los residentes ingresan al mismo en 2do. año (en vez del 1ro., como era lo habitual), por convenio establecido con el HGLGL.**

MINISTERIO DE SANIDAD Y ASISTENCIA SOCIAL (MSAS)
ORGANIGRAMA DEL HCAMP

Se reformula (20-4-1986) el Organigrama Estructural del HCAMP, se exponen como motivos la categorización del Hospital (de Tipo III a IV), la puesta en funcionamiento de la UCI y la creación del 5to. Dpto. Clínico.

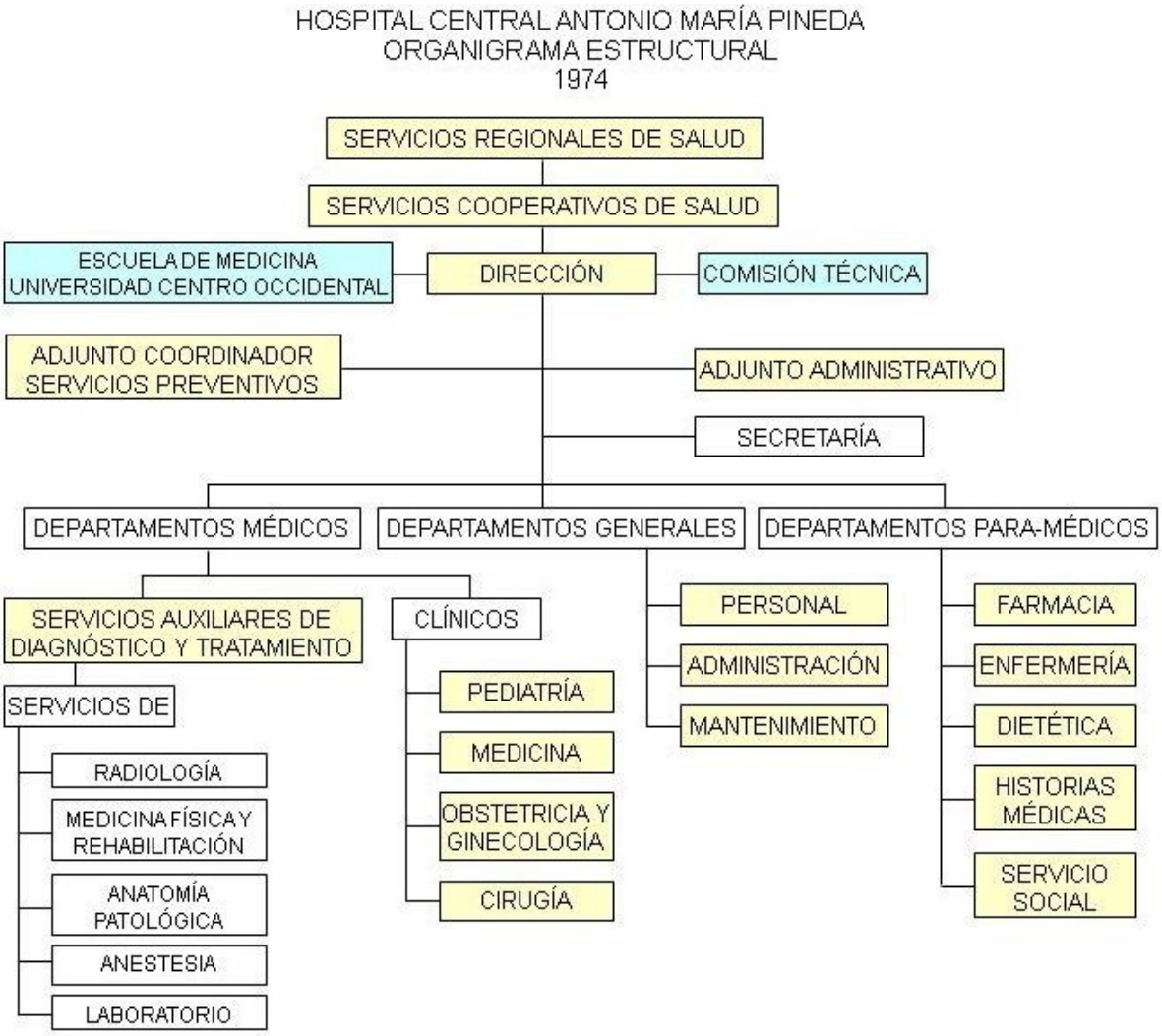

Figura superior: Organigrama del Hospital Central desde 1974.

El cambio en el organigrama del HCAMP fue aprobado por el MSAS, a través del Dr. Luis Francisco Pernalete Madrid, Director Subregional de Salud. El cambio principal fue la división de los Dptos. en 3 tipos:

Clínicos: Medicina, Pediatría, Cirugía, Obstetricia y Ginecología, y Emergencia y Medicina Crítica*.

Auxiliares: Radiaciones, Odontología, Patología, Enfermería, Farmacia, Nutrición y Dietética y Promoción Social para la Salud.

Generales: Administración, Mantenimiento, Lavandería y Lencería, Saneamiento Ambiental, Vigilancia y Transporte.

*** En una 1ra. etapa incluyó solo los Servicios de Emergencia y UCI; después se le agregó el Servicio de Anestesiología.**

Figura inferior: Organigrama Hospital Central desde 1986.

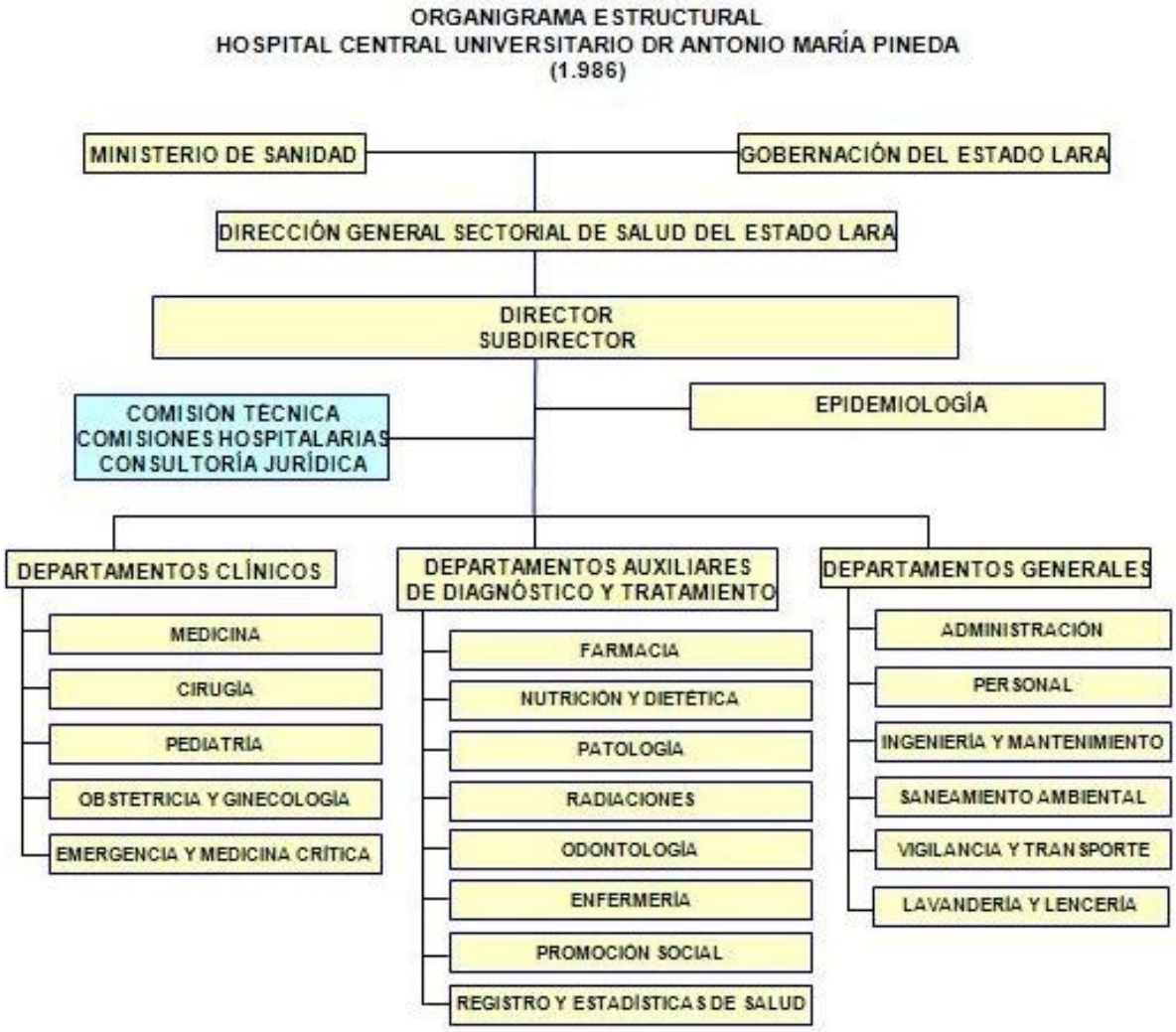

Adicionalmente se realizaron las siguientes modificaciones:

- Se crean los Dptos. de Patología (con los Servicios de Anatomía Patológica, Laboratorio Central, Banco de Sangre[1] e Inmunología y Genética); Odontología[2], Saneamiento Ambiental; Vigilancia y Transporte; y Lavandería y Lencería.

[1] Nunca llegó a incluirse en el Dpto. de Patología. Continuó funcionando bajo dirección del Servicio de Hematología del Dpto. de Medicina. Administrativamente, el director del Banco de Sangre, que

es también jefe del Servicio de Hematología, rinde cuentas al director del Hospital (y no al jefe del Dpto. de Medicina).

[2] Es la 1ra. vez que Odontología es incluida formalmente en el Organigrama del Hospital. Aunque dicha actividad ya existía en el Hospital "Antonio María Pineda" y fue trasladada al Hospital Central al inaugurarse este (en el Hospital se le llamaba comúnmente "Servicio"), funcionaba administrativamente como una "Consulta", dependiente de la Dirección del Hospital.

- El Servicio de Medicina Física y Rehabilitación se integra al Dpto. de Medicina.
- Se eliminó el Dpto. de Servicios Auxiliares.
- Los Dptos. de Radiología, Historias Médicas, Dietética, Servicio Social y Mantenimiento cambian sus nombres a Radiaciones, Registro y Estadísticas de Salud, Nutrición y Dietética, Promoción Social para la Salud e Ingeniería y Mantenimiento, respectivamente.

Los Dptos. y Servicios quedan conformados:

Departamento de Patología[1], Jefe: Dr. Pedro Moré Bericat.
- Servicio de Anatomía Patológica, Jefe: Dr. Bolívar de Jesús Isea Morales.
- Servicio de Laboratorio Central, Jefe: Lic. (Bioa.) Belkis Moreno M.
- Servicio de Inmunología, Jefe: Dr. Freddy Oropeza Torres.

Departamento de Radiaciones, Jefe: Dr. Régulo Alberto Monzón Almenar.

El Dr. Monzón sustituye al Dr. José Rafael Agüero López, quien dejó el HCAMP para asumir la coordinación de Posgrado de la Escuela de Medicina.
- Servicio de Radiodiagnóstico Jefe: Dr. Tarquino Gerardo Pérez Peraza.
- Servicio de Radioterapia y Medicina Nuclear Jefe: Dr. Cayetano Domingo De Paola Maiorana.

El Dr. De Paola sustituye al Dr. Carlos Liscano Luna, quien se jubila del HCAMP después de 30 años de servicio (1956 - 1986).

Departamento de Emergencia y Medicina Crítica, Jefe: Dr. Ruy Darío Medina Morales.
- Servicio de Emergencia General, Jefe: Dr. Ruy Darío Medina Morales.
- Servicio de Medicina Crítica y Terapia Intensiva (UCI Adultos), Jefe: Dr. Orlando Antonio García Gómez.
- Servicio de Anestesiología[2], Jefe: Dr. Celio Ramón Guarate M.

[1] A este Dpto. le fue asignada la Unidad de Genética, que funciona en la Escuela de Medicina desde 1977, y cuyos integrantes son el Dr. Frank Gregory Hammond Figueroa, fundador y jefe de la Unidad, Lic. (Biol.) José de las Mercedes Quero Velasco, Dra. Minerva de Jesús León de Pérez y Dra. Nancy Penelope Ottolina de Bracamonte (todos funcionarios de la UCLA).

[2] Este Servicio no fue efectivamente incorporado al Dpto. hasta finales de 1987, cuando se hizo por vía ejecutiva, ya que el Decreto Ministerial que crea el 5to. Dpto. no contemplaba el Servicio de Anestesiología, sino solamente los Servicios de Emergencia y de Medicina Crítica, por lo que el Servicio en reiteradas ocasiones se había opuesto a ser parte del nuevo Dpto.

BANCO DE SANGRE

Se inicia el III (3er.) Curso Posbásico de Hemoterapia para Enfermeras[1], lapso abril 1986 – febrero 87. Dictado en el Banco de Sangre del HCAMP. 16 cursantes.

Relación de personal del Banco de Sangre:

Médicos: Drs. José Jesús Boada Boada (director del Banco de Sangre y jefe del Servicio de Hematología[2]); y Oscar Ricardo Barragán Zambrano, Elsa Magdalena Rincón de Bracho y Francisco Jonás Mendoza (adjuntos).

Bioanalistas: Lics. Claritza Alfaro (jefa Laboratorio de Hematología Clínica); Aidé Álvarez de Díaz y Trina Rea.

Hemoterapistas: Enfs. Dilcia Ramona Terán de Brito (Coordinadora del Banco de Sangre);
Yolanda Gutiérrez (Instructora de Hemoterapia);

Ramona de Viani	Yolanda de Silva	Elsa de Escalona
Mercedes Vivas	Blanca de Colmenares	Dexy de Leal
Carmen de Vargas	Rosalina de Carrero	Yolanda de Rossi
Ascicla Montilla	Carmen Colmenares	José Gregorio Fernández

Técnicos de Laboratorio: Nelson Fonseca y Alejandro Graterol;

Secretarias: Migdalia Linares y Elia de Pimentel;
Auxiliares de Enfermería: Reyna Perdomo; Rogelia López; Gladys de Torrellas; Luz Díaz y María García
Obreros: Eudora Palacios; Rosa María Rivero; Teresa Alvarado; Lucia de Mogollón; Celinda Giménez; Rosa de González; María de Puertas; María Sira; Pedro Mora y Carlos Adams.

[1] Estos cursos se dictan desde 1980 y es la 1ra. vez en su historia que tiene esta cantidad (16) de participantes. Forma Enfermeras Profesionales como especialistas en Hemoterapia (Enfermeras Hemoterapistas) avalados por el MSAS para todo el País. Los cursos se dictarán hasta 1992, cuando se suspenden por el Ministerio de Sanidad.

[2] El Servicio de Hematología (dependiente del Dpto. de Medicina), desde su fundación en 1961 se integró con el Banco de Sangre (dependiente de la Dirección del Hospital), bajo una Jefatura Común: El jefe del Servicio es a la vez, director del Banco de Sangre.

CIRUGÍA AMBULATORIA EN EL IVSS
Coincidentemente, este mismo mes (abril 1986), el IVSS inició en el Ambulatorio “Dr. Rafael Vicente Andrade” de Barquisimeto una Unidad Piloto para Cirugía Ambulatoria Electiva, la 1ra. que el IVSS pone en funcionamiento en el País.

La inauguración de 3 unidades de cirugía ambulatoria en el lapso de 1 mes en Barquisimeto (Ambulatorio de Cabudare, HCAMP y Ambulatorio IVSS de Barrio Unión) originan reportes de prensa calificando la ciudad como “*capital de la cirugía ambulatoria en Venezuela*”.

SERVICIO DE REUMATOLOGÍA
Se incorporan al Servicio de Reumatología las Dras. Alba Sofía Niño Álvarez de Croce y Lourdes Heidi Bello Hernández. El Servicio queda conformada por Rafael Leopoldo González Camejo, jefe; Arnaldo Jesús Posadas Escudero, Yelisa Chiquinquirá Final de Briceño y Alba Sofía Niño Álvarez, adjuntos; y Lourdes Heidi Bello Hernández, psiquiatra consultante.

Figura derecha: Dra. Alba Sofía Niño Álvarez.

La Dra. Niño, Médico Cirujano UCO 1972, es profesora de la Escuela de Medicina, adscrita a la Oficina de Educación Médica. Realizó la especialidad en el Hospital Universitario de Caracas, lapso 1983 - 84. Es el 2do. egresado de la UCO en ingresar como Reumatólogo al HCAMP. Permanecerá en el Servicio hasta 1994, cuando asume funciones a tiempo completo en el Dpto. de Educación Médica.

La Dra. Bello, Médico Cirujano UCO 1971; especialista en Psiquiatría; es directora del Hospital Centro de Resocialización Psiquiátrica El Pampero. Permanecerá en el Servicio hasta 1990, cuando ingresa como profesora a la Escuela de Medicina asignada a los posgrados de Psiquiatría Infantil y de Higiene Mental del Desarrollo Infantil y Juvenil.

DEPARTAMENTO DE MEDICINA
El Dr. Hebert Orlando Ramírez Parilla, asume como coordinador del Curso de Posgrado de Medicina Interna, en sustitución del Dr. Orlando Antonio García Gómez, quien fue designado jefe del Servicio de Medicina Crítica y Terapia Intensiva, el cual está adscrito a otro Dpto*.

*** Se refiere al Dpto. de Emergencia y Medicina Critica, que comprende los Servicios de Emergencia, Medicina Critica y Terapia Intensiva (UCI) y Anestesiología.**

MEDICATURA FORENSE
El Dr. Lisandro del Carmen Castillo Giménez es designado (24-4-1986) Médico Jefe de la Medicatura Forense. Sustituye al Dr. Luis Óscar Giménez Giménez, quien se retira, y fue el jefe desde su fundación en 1950, por 36 años (1950-86).

El Dr. Castillo, Médico Cirujano UCO 1972; Nefrólogo UCV, es el 2do. jefe histórico de este Servicio

y 1er. graduado de la UCO en alcanzar esta posición. A la fecha era médico adjunto a la jefatura del Servicio y jefe (E) desde enero cuando el Dr. Giménez se jubila del Ministerio de Justicia.

DEPARTAMENTO DE OBSTETRICIA Y GINECOLOGÍA
Se dicta (28-4-1986) el *Curso de Administración de Servicios de Salud* en el Dpto. de Obstetricia y Ginecología.

Es un curso dictado por el Dpto. de Medicina Preventiva y Social de la Escuela de Medicina, de 1 semana de duración, para los jefes de Servicios y adjuntos del HCAMP, a fin de mejorar su desempeño administrativo. Se realiza en forma sucesiva por los distintos Dptos. del Hospital.

GOBERNACIÓN DEL ESTADO LARA
Se inician varios proyectos de infraestructura en el HCAMP (30-4-1986), promovidos por la Gobernación del Estado Lara (Gobernador: Dr. (Abg.) Guillermo José Luna), entre ellos:

- Acondicionamiento de la Unidad de Cuidados Intermedios, en ala SO del 4to. piso (en el Servicio de Medicina General). El jefe de la Unidad es el Dr. Kleper Vicente Orellana Terán, docente de la Escuela de Medicina, adscrito como adjunto al Servicio de Medicina General, cuyo jefe es el Dr. José Ernesto Moros Guédez.

- Construcción de una acera techada comunicante entre la Escuela de Medicina y el Hospital, al lado Norte de la Morgue.

Con la construcción del pasillo techado también se abrió una puerta en la parte trasera de la morgue hacia el pasillo, para dar acceso a profesores y estudiantes de la Escuela de Medicina a las clases que se imparten en el auditorio de la morgue. Al poco tiempo de estar funcionando el pasillo y la puerta, se eliminó el bioterio de chivos, perteneciente al Banco de Sangre y existente en el sitio desde 1963 (23 años), aduciendo malos olores y riesgo de contaminación. Los animales fueron trasladados a la Escuela de Veterinaria de la UCLA.

- Hospitalización para el Servicio de Neurocirugía, con 20 camas en 5to. piso, ala NE. El Servicio estaba funcionando con 10 camas, al final del Servicio de Traumatología (Ala SE del 2do. piso) y tiene a la fecha 4 Neurocirujanos (Gerardo Caycedo López, jefe del Servicio; y Rubén Darío Lopera Chavera; Jorge Isaac Vielma Muñoz y Carlos Alberto Méndez Rendón, adjuntos; y 4 residentes (Iván José Hernández Hernández; Jaime Alfredo Fernández Valdéz; Víctor A García Colmenares y Julio César Marrufo Hidalgo).

COMISIÓN DE PLANTA FÍSICA
Se crea la Comisión de Planta Física del HCAMP[1] (21-5-1986), conformada por: Dr. Pablo José Pineda Vásquez, director, Ing. Ali Rojas, jefe del Dpto. de Ingeniería y Mantenimiento, Dr. Juan José Navas Hernández, representante del Dpto. de Pediatría, Ing. Noé Giménez, representante del Ministerio de Desarrollo Urbano (MINDUR) y el Ing. Silvio Luis Uzcátegui Godoy[2], representante del Colegio de Ingenieros, como asesor.

[1] **Es la 1ra. vez que se instala esta Comisión en la historia del Hospital. Es una iniciativa del Dr. Pineda, quién manifiesta su preocupación por las múltiples modificaciones realizadas y en progreso en los edificios del HCAMP y el Dpto. de Pediatría, y su impacto sobre la estructura física, servicios y funcionalidad de los mismos.**

[2] **Fue Miembro de la Subcomisión de Urbanismo de Barquisimeto, designado (Gaceta Oficial Nº 23.802 del 4-4-1952) por el Ministro de Obras Públicas de la época Ing. Gerardo Sansón Lara. Esta Subcomisión supervisó la construcción del Hospital, que llevó a cabo el MOP.**

SERVICIO DE UROLOGÍA
Se inicia (1-6-1986) oficialmente la 1ra. Residencia Asistencial Programada (RAP) de Urología, con duración de 4 años. 1er. residente: Dr. Víctor Alejandro Galarreta Bazán (era el residente asistencial del Servicio desde marzo y se incorporó a la RAP, reconociéndose el tiempo de residente asistencial como parte de la RAP).
Personal especialista del Servicio: Drs. Ramón Horacio Machado Real (jefe del Servicio, Especialista II, 2 horas); Rafael Ángel Saldivia Saldivia (adjunto, Especialista II, 4 horas); Francisco del Pilar Bracho Añez (adjunto, Especialista I, 3 horas); Néstor Alejandro Bolívar Cardoso (adjunto, Especialista I, 3 horas) y Antonio Arturo Sosa (Especialista I, ad honoren).

La RAP se implementa por iniciativa del Director Adjunto Docente Dr. Ramón Santos Monasterios (quien fue en 2 oportunidades residente del Servicio), el cual solicitó al Servicio un Plan de Estudios para la residencia y lo sometió a la aprobación de la Comisión Técnica y del Colegio de Médicos, siguiendo la política del director del Hospital Dr. Pablo Pineda Vásquez de convertir todas las residencias asistenciales en residencias programadas (RAPs).

Con el inicio de la Residencia Programada, se reorganiza el funcionamiento del Servicio:

- Se implementa, por 1ra. vez en el Hospital, las guardias a disponibilidad de Urología para atender casos de emergencia (las guardias a disponibilidad las hace el residente de Urología).

A la fecha solo hacen guardias de cuerpo presente en el HCAMP los cirujanos y obstetras, y a disponibilidad Traumatólogos, ORL y Oftalmólogos.

- Se re-inician los estudios endoscópicos urológicos, suspendidos desde los años 70, en la Sala de Curas del área de hospitalización del Servicio, en el 4to. piso (Sala de Cirugía General).

Estos estudios fueron posteriormente trasladados al área contigua a la Consulta Externa de Urología, ocupada por la Consulta de Personal, la cual a su vez fue trasladada, por el director Dr. Pablo José Pineda Vásquez, al pasillo de entrada de la Consulta Externa, 1ra. puerta, ala Sur. La Consulta de Personal permanecerá en este sitio hasta la creación de la Unidad Hospitalaria de Registro Civil, la cual actualmente (2010) ocupa el área.

- Se inician las Reuniones Científicas semanales del Servicio.

Es la 1ra. vez en su historia que el Servicio realiza este tipo de actividad. Las reuniones se iniciaron en la oficina de la Coordinación de Enfermería de la Sala de Cirugía General, 4to. piso (Coordinadora: Enf. Enma Vásquez de Yajure).

UNIDAD DE DIÁLISIS

Se inaugura la Unidad de Diálisis (12-6-1986). El acto se organizó como parte de la visita a Barquisimeto del Ministro de Sanidad y Asistencia Social, Dr. Otto Hernández Pieretti, con el siguiente programa:

- 8:00 am. Auditorio Colegio de Médicos. Instalación VII Congreso Itinerante de Salud Pública.
- 3.00 pm. 4to. piso, Hospital Central. Inauguración de la Unidad de Diálisis.

La Unidad de Diálisis no comenzará a funcionar hasta noviembre, con la instalación de los nuevos equipos.

SERVICIO DE PLANIFICACIÓN FAMILIAR

El Dr. Manuel Gilberto Cabrera Lima ingresa (julio 1986) como especialista al Servicio de Planificación Familiar en el HCAMP por el MSAS. Es asignado a la Consulta de Cuello Uterino que funciona integrada al Servicio de Ginecología del HCAMP.

El Dr. Cabrera, Médico Cirujano LUZ 1980, viene de culminar el Posgrado en Obstetricia y Ginecología en el HCAMP 1983-86 en marzo de este año. Desde junio es profesor contratado por la Escuela de Medicina en el Servicio de Planificación Familiar, por donde realizan pasantías los residentes de Posgrado de Obstetricia y Ginecología y los estudiantes del último bienio clínico de medicina de la UCLA.

IVSS - LARA

El Dr. Benito González Artigas, se jubila del IVSS (1-7-1986). Ex adjunto de Pediatría del HCAMP y, a la fecha, jefe del Servicio de Pediatría[1] del Hospital General “Dr. Pastor Oropeza” del IVSS, por su iniciativa se funda este mismo año la “Asociación de Jubilados y Pensionados del IVSS”[2], de la cual será el 1er. presidente.

[1] **Todos los jefes-fundadores de los Servicio básicos del HGPO son provenientes del HCAMP, así: en Cirugía: Dr. Eduardo Castillo Mantilla; en Medicina: Dr. Benigno Ruiz Chacín; en Obstetricia: Dra. Sonia Román Perdomo; y en Pediatría: Dr. Benito González Artigas.**

[2] A esta Asociación pertenecieron también otros médicos (y enfermeras) del HCAMP, a la vez jubilados del IVSS, entre los cuales, tuvieron actuación destacada los Drs. Eduardo Castillo Mantilla (Jefe de Servicio de Cirugía y Director de Atención Médica) y Félix Nazareno Pifano Federico (Gastroenterólogo).

DEPARTAMENTO DE FARMACIA

La Dra. (Far.) Mercedes Azucena Cañizalez renuncia al HCAMP (2-7-1986). Se desempeñaba como regente en el Servicio de Farmacia del Dpto. de Pediatría.

COMISIÓN TÉCNICA

La Comisión Técnica aprueba (4-7-1986) las programaciones de las Residencias Asistenciales Programadas de Ortopedia y Traumatología y de Neurocirugía.

Con anterioridad ya fueron aprobadas las de Oftalmología, ORL, Cirugía Plástica y Radioterapia, para un total, a la fecha, de 6 Residencias Asistenciales Programadas (RAP) funcionando.

AMBULATORIO DE LA CRUZ ROJA

Se inaugura (11-7-1986) el Ambulatorio Urbano Tipo III de la Cruz Roja en Barquisimeto[1]. Se le da el epónimo "Dr. Nelson García García"[2]. Fue un proyecto de la Cruz Roja Seccional Lara, desarrollado conjuntamente con el MSAS y MINDUR. Cuenta con consultas de emergencia las 24 horas del día y consultas de especialidades: Cardiología, Dermatología, Neurología, Oftalmología, Odontología, Pediatría, Psiquiatría y Traumatología. Se ofertan servicios de: Laboratorio, Radiología, Ecosonografía, Electroencefalografía, Citología y Laboratorio Bacteriológico. En el acto inaugural se contó con la presencia del Dr. Otto Hernández Pieretti, Ministro de Sanidad, el Dr. (Abg.) Mario Villarroel Lander (Presidente de la Cruz Roja Venezolana), y el Ing. William Yépez (Director Regional de MINDUR). En el Acto Protocolar el Dr. Otto Hernández Pieretti recibió la Medalla Honor al Mérito "Dr. Agustín Zubillaga", otorgada por la Cruz Roja Venezolana, Seccional Lara.

[1] Calle Andrés Eloy Blanco, Urbanización Patarata. Sustituye a la sede situada en el centro de la Ciudad (Carrera 22 entre calles 26 y 27), la cual se traslada al nuevo edificio (Oficinas administrativas y consultas). El edificio fue proyectado (ad honoren) por el Arq. Servio Tulio Alvarado, miembro de la Cruz Roja desde 1979 y actual vicepresidente del Comité Ejecutivo Seccional.

[2] Ex residente y adjunto del Dpto. de Obstetricia y Ginecología del HCAMP, ex presidente (1981-85) y actual director medico, de la Cruz Roja Seccional Lara.

Figuras superiores (Izq. a Der.): Terreno donado por el Concejo Municipal en 1981 para construir la sede de la Cruz Roja Seccional Lara en la Urb. Patatara de Barquisimeto; maqueta del edificio para sede y servicios médicos de la Cruz Roja, elaborada por el Arq. Servio Tulio Alvarado; y fachada de la entrada principal del Ambulatorio "Dr. Nelson García García" funcionando.

La gestación y nacimiento del Ambulatorio de la Cruz Roja en Barquisimeto están relacionados con el HCAMP a través de 3 de sus actores principales, así, el Dr. Nelson Antonio García García, autor del proyecto (considerado coloquialmente como «el padre de la criatura») es ex interno, residente y especialista del HCAMP; la Sra. Dorila Elena Parra de Orellana, Presidenta Municipal (1981) que donó el terreno para la construcción, es viuda del Dr. Fortunato Orellana Anzola, jefe fundador del Dpto. de Medicina del HCAMP; y el Dr. Carlos Miguel Zapata Escalona, gobernador

del Estado Lara (1979-82) que apoyó el proyecto y la construcción, fue jefe de Servicio y de Dpto. de Medicina en el HCAMP.

UNIDAD DE CUIDADOS INTENSIVOS (UCI ADULTOS)

Se inaugura oficialmente (18-7-1986) la Unidad de Cuidados Intensivos, UCI Adultos, por el Ministro de Sanidad y Asistencia Social Dr. Otto Hernández Pieretti, con 6 camas.

La UCI, en 2do. piso, al lado de Recuperación Quirúrgica ya estaba funcionando desde abril. El nombre oficial del servicio inaugurado es “Servicio de Medicina Crítica y Terapia Intensiva”. El término “UCI” se refiere al espacio físico donde el Servicio lleva a cabo la mayoría de sus actividades asistenciales. Comúnmente se usó por muchos años el término UCI para referirse al Servicio.

Personal Inicial:
Jefe de Servicio: Dr. Orlando Antonio García Gómez;
Adjunto: Dr. Mario Guercioni Bracale (Médico Cirujano UCOLA, 1979; posteriormente, jefe de la UCI del Hospital “Luis Gómez López”);
Residente: Dr. Marcel A Pons Gil (Médico Cirujano UCLA, 1982; asignado a la Unidad desde su puesta en servicio en abril);
Coordinadora de Enfermería: Enf. Intensivista Marilia Bueno;
Coordinadora Docente de Enfermería: Lic. (Enf.) Aidé Suárez;
Resto del personal: 10 Enfermeras, 8 auxiliares de enfermería; 1 técnico en equipos médicos; 1 mensajero; 8 Camareras; y 1 Secretaria.

UCI PEDIATRÍA

Se inicia el: *I Curso de Especialización en Cuidados Intensivos para Enfermeras Profesionales*. Coordinador: Dr. Rafael Antonio Segundo Ceballos Garzón, adjunto de la UCI de Pediatría.

Es el 3er. tipo de cursos de especialización para enfermeras profesionales (conocidos como posbásicos) que se dicta en el HCAMP en forma regular, reconocidos por el MSAS. Los otros 2 son: Instrumentación Quirúrgica y Hemoterapia.

SOCIEDAD DE AMIGOS DE LA UCI (SAUCI)

Se nombra (25-7-1986) la 1ra. directiva de la Sociedad de Amigos de la UCI (SAUCI), del Dpto. de Pediatría. Presidente: Ing. Fenelón José Perera Oropeza; Asesor: Dr. Francisco Blas Cirilo Finizola Celli (Jefe de la UCI Pediátrica).

HOSPITAL “EGIDIO MONTESINOS” DEL TOCUYO

El Dr. Marcos Perdomo es designado (Gaceta Oficial Nº 33.520 del 28-7-1986) director del Hospital “Dr. Egidio Montesinos” de El Tocuyo, Estado Lara.

Por este hospital realizan pasantías los residentes del último año de los Dptos. de Cirugía y de Obstetricia y Ginecología del HCAMP, como parte de la programación de sus Cursos de Posgrado,

SERVICIO DE NEUROLOGÍA

Personal del Servicio de Neurología (30-7-1986):
Drs. Héctor Ramón Herrera Guada (Jefe) y Julio Manuel Rey Guichón (Adjunto[1]); Técnicos en Electroencefalografía: Sras. Maritza Lira y Sandy Hernández[2].

[1] El otro adjunto del Servicio es el Dr. Pablo José Pineda Vásquez, docente de la Escuela de Medicina, el cual se encuentra ejerciendo la función de director del Hospital.

[2] Ambos estan asignados al Servicio de Neurología Adultos, pero trabajan físicamente en el Servicio de Neuropediatría (en el Módulo de Consulta Externa, frente al Dpto. de Pediatría) donde realizan los exámenes tanto a niños como adultos.

SERVICIO DE UROLOGÍA

Se realiza (22-8-1986) un espectáculo musical a beneficio del Servicio de Urología del HCAMP en el auditorio "Magdalena Seijas" del IPB.

Artistas: Simón Díaz, Cuarteto Barquisimeto Tres, Coral Antonio Carrillo, Rondalla Larense y Benjamín Terán.

Comité Organizador: Dr. Víctor Alejandro Galarreta Bazán (residente, Servicio de Urología, HCAMP), Dr. Antonio Arturo Sosa (adjunto ad honoren, Servicio de Urología, HCAMP) y Lic. Sonia Álvarez de Padrón (adjunta, Servicio Social, HCAMP), con la colaboración de FUNDACULTURA y el Rotary Club Barquisimeto.

Fundacultura colabora con el Hospital Antonio María Pineda

Figura Derecha: Reportaje del diario El Impulso sobre el espectáculo musical a beneficio del HCAMP. En la foto superior los hermanos Montaño, grupo acompañante de Simón Díaz; fotografía inferior: Drs. Alejandro Galarreta Bazán, residente de Urología del HCAMP y Dr. (Abg.) Martín Díaz Peraza, director de la Coral Antonio Carrillo.

Es la 1ra. vez en la historia del Hospital Central que se realiza un evento de esta naturaleza para recolectar fondos a favor del mismo. El evento fue reseñado por el diario El Impulso con el titular: *Fundacultura colabora con el Hospital Antonio María Pineda*.

Una descripción detallada del evento puede leerse en el libro: Galarreta Bazán, Víctor Alejandro: *El Servicio de Urología en el Antonio María Pineda*. Barquisimeto, 2007; págs. 66-67.

MEDICATURA FORENSE

El Dr. José Encarnación del Valle Mota Bravo es designado Médico Especialista Forense, adscrito a la Medicatura Forense del Estado Lara. Jefe: Dr. Lisandro del Carmen Castillo Giménez.

El cargo estaba vacante por la reciente jubilación del Dr. Luis Óscar Giménez Giménez. El Dr. Mota Bravo, Médico Cirujano UCOLA 1979; especialista en Medicina Interna HCAMP-UCLA 1986, es profesor de la UCLA adscrito al Dpto. de Medicina del HCAMP.

OFICINA RECAUDADORA DE FONDOS VOLUNTARIOS

Se crea (1-9-1986) la Oficina Recaudadora de Fondos Voluntarios del Hospital (ORFV)[1], como política oficial del Ministerio de Sanidad y Asistencia Social, para todos los hospitales del País. Ministro de Sanidad y Asistencia Social: Dr. Otto Hernández Pieretti; La Lic. Silvia Corina Corti Olivares[2] es designada jefa de la Oficina Recaudadora[3]. Empieza a funcionar en el extremo sur del ala SE, con entrada por el lado Oeste del auditorio.

[1] Para la creación de la ORFV se usa como fundamentos legales: Decreto del Presidente de la República Dr. Luis Antonio Herrera Campins, Gaceta Oficial Nº 32.120 del 27-11-1980, que crea la Oficina Coordinadora de Prestación de Servicios de Salud del MSAS, y la Circular Nº 031 del Ministro de SAS, de fecha 26-6-1984 (Dr. Luis Manuel Manzanilla), que ordena la apertura de las Oficinas Recaudadoras de Fondos Voluntarios en los Hospitales.

[2] La Lic. Silvia Corina Corti Olivares es la única jefa que tendrá la ORC en toda su duración. Cesará en funciones el 21-10-2004, por orden de la directora del Hospital Dra. Linda Bell Amaro Granadino, sin designarse sustituto, por estar la Oficina en proceso de ordenarse su liquidación.

[3] La ORFV fue luego renombrada Oficina Recuperadora de Costos u ORC, nombre que mantuvo hasta su extinción por Decreto Nº 5.018 de la Gobernación del Estado Lara* de fecha 3-1-2005 (Gobernador: TCnel. Luis Ramón Reyes Reyes; Director General Sectorial de Salud: Dr. Luis Alfonso

La Greca).

*** El Decreto estipula «la supresión y liquidación de las Oficinas Recuperadoras de Costos existentes en los centros de salud del Estado Lara».**

BACHILLERATO DE ENFERMERÍA – MINISTERIO DE EDUCACIÓN

El Ministerio de Educación emite Resolución que suspende los estudios de enfermería en el Liceo “Miguel José Sanz” (Bachiller Mención Enfermería) de Barquisimeto.

El Bachillerato en Enfermería del Liceo “Miguel José Sanz” (antes Ciclo Diversificado Profesional) sustituyó a la Escuela Nacional de Enfermería “Juan Alberto Olivares”, a su vez suspendida por el ME en 1978, como ente formador de profesionales de la enfermería en la ciudad. Por 1ra. vez Barquisimeto se queda sin estudios profesionales de enfermería desde que estos se iniciaron en 1949 por iniciativa y exigencia del cuerpo médico del Hospital “Antonio María Pineda”.

FUNDAHOSPITAL

El Dr. Orlando Antonio García Gómez, jefe del Servicio de Medicina Crítica y Terapia Intensiva, es designado presidente de FUNDAHOSPITAL, sustituye al Dr. Agustín D'Onghia Colaprico, jefe del Servicio de Neuropediatría.

CLUB DE LEONES

Se realiza (13-9-1986, Hotel Barquisimeto Hilton) el Banquete Anual conmemorativo del aniversario de Barquisimeto, patrocinado por el Club de Leones y la SAB. Invitado al discurso de orden: Dr. (Abg.) Rafael Antonio Caldera Rodríguez, ex presidente (1969-74) de la República.

Figura Inferior: Drs. Antonio Ramón Soler Soler (Izq.), presidente del Club de Leones, y Rafael Antonio Caldera Rodríguez (Der.), invitado de honor al discurso de orden por el aniversario de Barquisimeto 1986.

El Dr. Soler es egresado de Posgrado en Pediatría HCAMP-UCO 1975 y actual profesor de la especialidad en la UCLA. El Dr. Caldera es hijo de Rosa Sofía Rodríguez Rivero († 1918), hermana del Dr. Placido Daniel Rodríguez Rivero († 1939) quien fue cirujano del Hospital de Caridad de Barqui-

simeto por 10 años (1900-10).

SERVICIO DE NEONATOLOGÍA
Ingresa al HCAMP (15-9-1986) la Dra. Aura Marina Barragán Morillo de León, Médico Cirujano ULA 1971; natural de Barquisimeto, como adjunta docente de la Escuela de Medicina, asignada al Servicio de Neonatología, el cual queda integrado por los Drs. Kolman Isaac Puterman Szomstein, jefe, y Míriam Cruz Amador de Perozo, Ninfa Lesbia Torres Córdova y Aura Marina Barragán de León, adjuntas.

JORNADAS PINEDA – ANIVERSARIO
Se realizan (29-10 al 01-11-1986) las XXVIII (28va.) Jornadas Pineda – XXXII (32do.) aniversario del HCAMP, en el Hotel Barquisimeto Hilton (Ver relato en el Capítulo 78).
En el marco de las Jornadas, se llevó a cabo como Actos Especiales:
31-10-1986: Bautizo de la 2da. edición del libro: *Hepatitis Viral: Actualización. Características del Problema en Venezuela* (Editorial Fundaeduco, Barquisimeto, 1986), publicado por el Dr. Rafael José Vetencourt Rojas, jefe del Servicio de Gastroenterología.
01-11-1986: Juramentación de los 1ros. jefes de los Dptos. recién creados: Drs. Pedro Moré Bericat, de Patología; Régulo Alberto Monzón Almenar, de Radiaciones; y Ruy Darío Medina Morales, de Emergencia y Medicina Crítica.

BANCO DE SANGRE
La Comisión Técnica del HCAMP interviene (3-11-1986) el Banco de Sangre y la dirección del Hospital asume la dirección del mismo. El director del Banco de Sangre es el Dr. José Jesús Boada Boada.

Es el 2do. Servicio que se "interviene" en la historia del Hospital, y el 1ro. por parte de la Comisión Técnica. El anterior fue el Laboratorio Central, intervenido directamente por el MSAS, en 1975.

BIBLIOTECA DEL HCAMP
La Biblioteca del HCAMP se fusiona (12-11-1986) con la Biblioteca de la Escuela de Medicina, cerrando el local donde se encontraba (pasillo central de planta baja, lado Este, extremo Norte)*. Todo el material bibliográfico se trasladó al edificio de la Escuela de Medicina.

*** Posteriormente a este local se trasladará la Sección de Kárdex, del Dpto. de Intendencia, ampliandose la Oficina de la Dirección Adjunta con una Sala de Reuniones.**

La Biblioteca, fundada desde el inicio del Hospital en 1954 (por traslado del Hospital "Antonio María Pineda"), había funcionado conjuntamente con la Biblioteca de la Escuela de Medicina, lapso 1968-74. Al inaugurarse el edificio de la Escuela (1974), esta trasladó la Biblioteca al nuevo local (donde luego recibirá el nombre de "Dr. Argimiro Bracamonte"), quedando la Biblioteca del Hospital en «semiuso», ya que no había personal designado que la atendiera, con evidente riesgo de deterioro de su material, por lo que se tomó la decisión de donarla a la Escuela de Medicina (siguiendo el ejemplo del Colegio de Médicos, que hizo lo mismo en 1984)

SERVICIO DE UROLOGÍA
Se realiza (19-11-1986) un evento boxístico amateur, a beneficio del Servicio de Urología del HCAMP. Boxeador estelar invitado: Omar Enrique Catarí Peraza (Medalla Olímpica Boxeo Amateur, Los Ángeles, 1984).

Es el 2do. evento recolector de fondos que el Servicio realiza este año. De acuerdo a la nueva normativa, los fondos generados fueron depositados en la ORC del Hospital, a nombre del Servicio.

COMISIÓN DE INFECCIONES INTRAHOSPITALARIAS
El Dr. Antonio José González Mata, es designado coordinador de la Comisión de Infecciones Intrahospitalarias. Sustituye a la Dra. Gloria Josefina Madrid de Gonzalo, profesora del Dpto. de Medicina Preventiva y Social de la Escuela de Medicina, quien queda en la Comisión como miembro colaborador.

El Dr. González Mata, Médico Cirujano ULA; Pediatra Puericultor ULA; Infectólogo Pediatra IMSS, México; es jefe del Servicio de Cuidados Intermedios V del Dpto. de Pediatría y profesor de la Escuela de Medicina, representante de la Dirección del HCAMP en la Comisión de Posgrado.

SERVICIO DE NEFROLOGÍA

Inicia su funcionamiento (28-11-1986) las nuevas áreas del Servicio de Nefrología y Unidad de Diálisis, construido sobre el techo del edificio de los Pabellones (Módulo Quirúrgico), con cara al lado Oeste del pasillo central, con un área total de 400 m². Las nuevas áreas del Servicio dispone de 12 maquinas de diálisis, 1 pabellón para realizar fístulas arteriovenosas, 1 laboratorio y áreas administrativas.

Cargos asignados* por el MSAS: 7 Nefrólogos, 3 médicos residentes, 19 Enfermeras, 2 Bioanalistas, 1 Auxiliar de Laboratorio, 2 Cirujanos Especialistas (asignados a tiempo parcial: 1 Urólogo y 1 Cardiovascular), 2 Nutricionistas, 6 Camareras, 2 Técnicos de Electromedicina, 4 Auxiliares de Enfermería, 2 Recepcionistas, 2 Trabajadores Sociales, 2 Mecanógrafas, 1 Terapeuta Ocupacional, 1 Siquiatra, 2 Mensajeras, 1 Ayudante de Depósito, y otros (en total una plantilla de 65 trabajadores).

Jefe de Servicio: Dr. Raúl Goyo Affigne;

Jefe de la Unidad de Diálisis: Dr. Gustavo Adolfo Maldonado Hernández;

Adjuntos: Drs. Luis Felipe Rumbos Oviedo y Alejandro Carvallo Pozo;

El Dr. Carvallo, Médico Cirujano UC, viene de realizar Fellowship in Clinical Nephrology, Georgetown University Hospital, Washington D. C., USA.

Coordinadora Enfermería: Enf. Elsa Josefina Vargas Rodríguez.

Figura derecha: Enf. Elsa Josefina Vargas Rodríguez, coordinadora fundadora de la Unidad de Diálisis del HCAMP.

*** Al empezar a funcionar, no todos los cargos fueron cubiertos. Luego se incorporarán, ocupando cargos vacantes, en forma sucesiva los Drs. Carmen Alicia Ontiveros Beltrán (Médico Cirujano UCOLA 1979; es el 2do. egresado de la UCO en ingresar como especialista al Servicio), Ana Yolanda Rodríguez de Alcalá (Residente del Servicio, al terminar se incorpora como especialista) y Juan Pastor Leal Mujica.**

Figura derecha: Entrada del Servicio de Nefrología y la Unidad de Diálisis. (Nótese la puerta de vidrio).

Fue la 1ra. «puerta de vidrio» que se instaló en el HCAMP en toda su historia. Años después, se instalará la 2da. al remodelar SDP, en el 3er. piso, y la 3ra. en la edificación nueva de Cirugía Ambulatoria.

GRUPO DE TRABAJO PRO TRASPLANTE RENAL

Con la inauguración y puesta en Servicio de la Unidad de Diálisis en el HCAMP de Barquisimeto, se crea también un «Grupo de Trabajo», promovido por el Dr. David Samuel Arana Castro, Coordinador Nacional de Trasplantes del MSAS, para actualizar conocimientos sobre trasplantes renales y desarrollar habilidades y destrezas para la extracción de órganos destinados a los mismos en la ciudad.

El grupo inicial se conforma con los Drs. Nelson de Jesús Plaza Quevedo, Antonio Arturo Sosa y Víctor Alejandro Galarreta Bazán, urólogos; Gustavo Adolfo Maldonado Hernández, Alejandro Carvallo Pozo y Luis Felipe Rumbos Oviedo, nefrólogos; y Franklin Augusto Majano Sánchez y José Manuel Gozaine Mollejas, cirujanos.

Del persistente trabajo de este grupo, con la el retiro de algunos miembros y el agregado de otros

a lo largo del tiempo, se logrará realizar en el HCAMP en 1992 el 1er. trasplante renal de la ciudad. Se retirarán del grupo antes del trasplante los Drs. Plaza Quevedo (ejercicio privado en la Policlínica Barquisimeto) y Carvallo Pozo (emigra a USA en 1991).

DEPARTAMENTO DE PEDIATRÍA

Personal de los Servicios del Dpto. de Pediatría (1-12-1986): Jefe del Dpto.: Dr. Andrés Riera Zubillaga.

Prematuros y Recién Nacidos: Drs.: Kolman Isaac Puterman Szmostein (jefe) y Míriam Cruz Amador de Perozo, Ninfa Lesbia Torres Córdova de Torres, Aura Marina Barragán de León (docente) y Vidal Antonio Inestroza Alvarado (adjuntos).

Cirugía Infantil: Drs.: Ana Cecilia Miliani Villasmíl (jefa) y Hugo Rafael Andrade Montero, Jesús Teodoro Ramírez Zambrano, Guillermo Rivas Valenzuela y Cruz Mario Silva Aponte (adjuntos).

Emergencia Pediátrica: Drs. Jesús María Méndez Rojas (jefe); Luis Alberto Pérez (adjunto).

UCI Pediátrica: Drs.: Francisco Blas Cirilo Finizola Celli (jefe) y Rafael Antonio Segundo Ceballos Garzón (adjunto).

Neuropediatría: Dr. Agustín D'Onghia Colaprico (jefe).

Psiquiatría: Dra. Carmen Signesia Rivero Camacaro (jefa).

Cuidados Intermedios I. Drs.: Carlos Rafael Rivero Rodríguez (jefe) y Marcos Rafael Giménez Sánchez y Raiza Pastora Martínez Pérez (adjuntos).

Cuidados Intermedios IV: Dr. Rey de Jesús Gómez Navas (jefe), Juan José Navas Hernández (Adjunto).

Cuidados Intermedios V (Infectología): Dr..Antonio José González Mata.

Unidad de Crecimiento y Desarrollo: Dr. Jorge Segundo Herrera Lucena (coordinador)

Unidad de Recuperación Nutricional: Drs.: Rey de Jesús Gómez Navas (coordinador) y Lourdes Mariela Montilva Najul (adjunto, docente de la Escuela de Medicina).

Unidad de Foniatría: Dra. Beila Rosa Pire Cordero de Bastidas (coordinadora).

Unidad de Rehabilitación Infantil: Dr. José Francisco Navarro Aldana (coordinador).

Enfermería*: Enf. Elita Oviedo.

*** El nombre oficial era Supervisora General de Enfermeras del Dpto. de Pediatría. Posteriormente fue convertido en Servicio de Enfermería.**

Centro Toxicológico Regional Centro Occidental* Drs.: (Far.) Elba Luz Bermúdez Salazar (jefa) y Manuel Segundo Ramírez Sánchez y Omaira Aidé Bastidas (adjuntos).

*** El Centro Toxicológico no pertenece al HCAMP, es una dependencia directa del MSAS, pero por tener su sede y ambientes de trabajo en el Dpto. de Pediatría, se le considera en el Hospital como parte del mismo.**

Laboratorio: Lic. (Bioa.) Irydian Machado (jefe).

Aunque el nombre oficial era "Jefe del Servicio de Laboratorio del Dpto. de Pediatría", dicha estructura no existía en el organigrama hospitalario, sino que era una "Sección" del Laboratorio Central que funcionaba físicamente en el Dpto. de Pediatría. Esta misma situación ocurría con otros Dptos. del Hospital (Enfermería, Nutrición y Dietética, Radiología, Historias Médicas, Farmacia), que por la magnitud del Dpto. de Pediatría y su lejanía física del Hospital, se vieron en la necesidad de crear "Secciones" a las cuales se les asignó un "Jefe", dentro del Dpto. de Pediatría. Con el devenir del tiempo, estas áreas serán institucionalizadas como "Servicios" del Dpto.

ASOCIACIÓN DE PENSIONADOS Y JUBILADOS DEL IVSS

Se realiza la 1ra. reunión preparatoria para fundar la Asociación de Pensionados y Jubilados del IVSS, motorizada por el Dr. Benito González Artigas, ex adjunto de Pediatría del HCAMP y ex jefe de Servicio de Pediatría del HGPO del IVSS (se había jubilado el 1-6-1986).

El Dr. González Artigas será electo luego 1er. presidente al instalarse la Asociación. A la misma pertenecerán numerosos médicos (activos y/o formados) del HCAMP que ingresaron al IVSS.

SERVICIO DE PSIQUIATRÍA

El Servicio de Psiquiatría se integra con la recién creada Fundación "José Félix Rivas"*, para realizar diagnóstico y tratamiento de drogadicción. Jefe del Servicio: Dr. Rubén Darío Sangurima Torres.

*** Institución sin fines de lucro, creada por el Gobierno Nacional, Decreto Presidencial Nº 1.366 el 20-11-1986, adscrita al MSAS. El programa se extenderá por 5 años, luego será suspendido.**

SERVICIO DE ANESTESIOLOGÍA
El Dr. Pompeyo Rafael Cárdenas Alejos es designado (1-12-1986) adjunto del Servicio de Anestesiología. Jefe del Servicio: Dr. Celio Ramón Guarate M.

Es adjunto suplente (y representante del Cuerpo Médico en la Comisión Técnica del Hospital) desde la culminación del posgrado en marzo y ahora se le otorga cargo fijo.

LIGA ANTITUBERCULOSA
Se inicia (1-12-1986) en Barquisimeto la campaña nacional anual de venta de la «Estampilla de Navidad», promovida por la Liga Antituberculosa del Estado Lara con el apoyo del Rotary Club Barquisimeto.

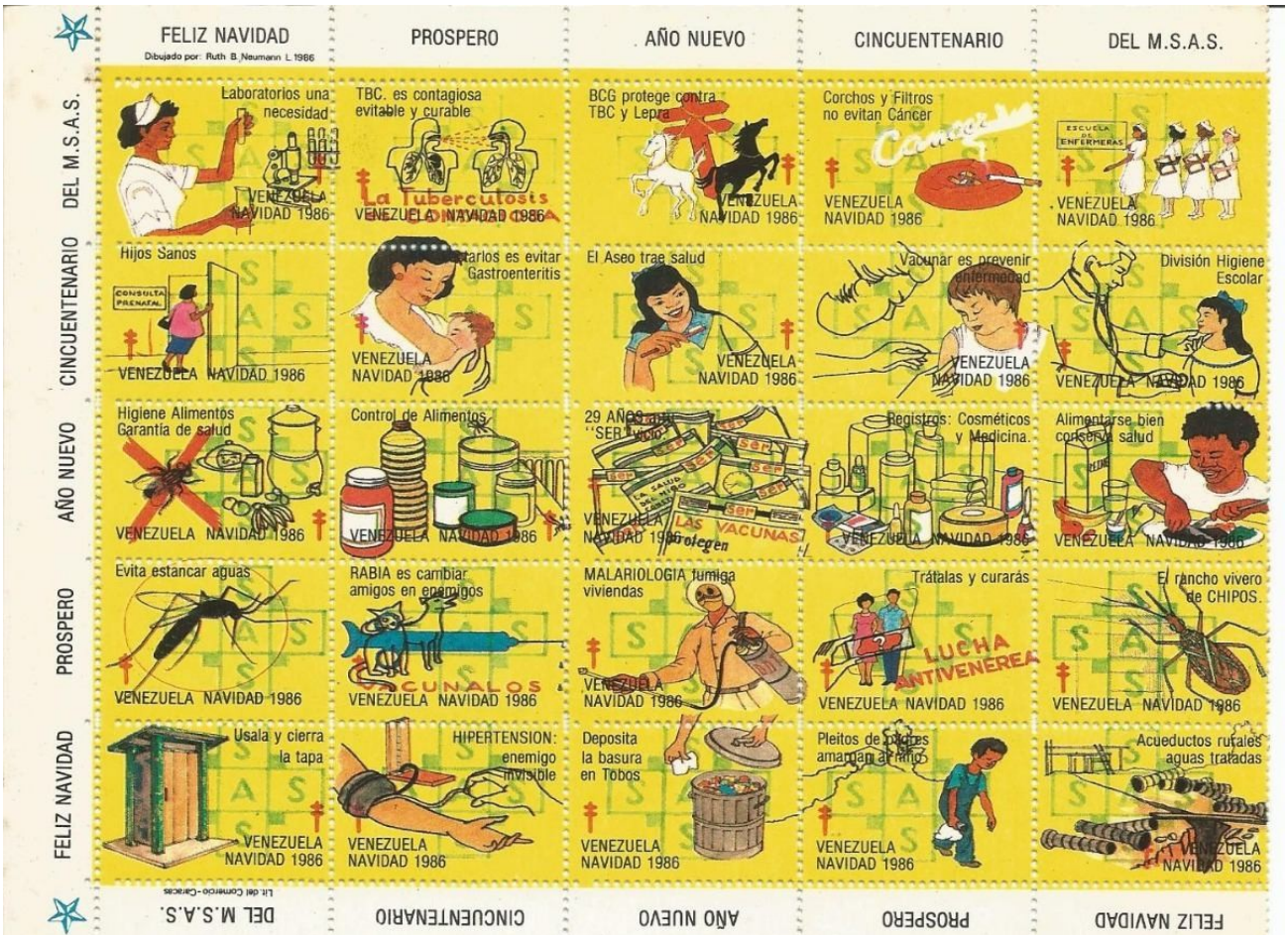

Figura superior: Serie completa de la Estampilla de Navidad 1986, de la Asociación Antituberculosa, este año con 25 dibujos, por la Arq. Ruth B Neumann López, sobre diferentes campañas de prevención del MSAS, en conmemoración al 50mo. aniversario del mismo (1936 -1986).

DEPARTAMENTO DE OBSTETRICIA Y GINECOLOGÍA
Ocurre el robo (4-12-1986) del recién nacido Jhard Eduardo Mambel, del Servicio MSO, cama 31, por una mujer haciéndose pasar por enfermera.

Es la 2da. vez que ocurre en la historia del Hospital.

SERVICIO DE GASTROENTEROLOGÍA
El Servicio de Gastroenterología pone en uso un Equipo de Fibrogastroscopia (19-12-1986), iniciándose este tipo de exploración en el HCAMP. El equipo fue donado por los médicos del Servicio Drs. Rafael José Veten-

court Rojas (jefe), y Félix Nazareno Pifano Federico y Emerson Enrique Useche Cacique (adjuntos).

MÉDICOS EGRESADOS ULA
Médicos Cirujanos egresados de la ULA en 1986 que después ingresan en el HCAMP e instituciones relacionadas:
Eleazar Antonio Gómez Spinetti, Andreína Josefa La Corte Mejía, Rosa Fortea Vallta, Edgar José Hernández Andara, Carmen Lorenza Herrera Veroes, Laura Josefa Lara Novoa, William Lucena Lucena, Egle Coromoto Mendoza González, Víctor José Padrón Alvarado, María Jaqueline Peñuela Aldana, Carlos Fernando Porras Nuñez, Germán Enrique Saavedra Arguello, Jesús Eduardo Sánchez Charnelo, María Elena Tovar Fuentes, Roger Enrique Uzcátegui Araujo, Efrén José Valles Pino, Edgar Eduardo Villamizar Torres.

VI – LA ESCUELA DE MEDICINA Y EL HOSPITAL:

Autoridades de la UCLA 1986:
Rector: Dr. (Abg.) Ricardo García De Longoria Avenia;
Vicerectores Administrativos: Lic. (Edu.) Francisco Guédez Cortés, hasta marzo;
Mag. (Mat.) José Enrique Bethelmy;
Vicerector Académico: Mag. (Adm.) Gadra Sánchez de Pérez;
Secretario General: Mag. (Agr.) Rafael Ricardo Gasperi Mago.

Autoridades de la Escuela de Medicina:
Director: Dr. Juan Régulo Carpio López.
Director Adjunto Académico: Dr. Juan Alberto Rondón Collazo.
Director de la Oficina de Educación Médica: Dr. Jesús Heberto Fonseca Encinoso.
Jefe del Dpto. Medicina Preventiva y Social: Dr. Leonardo Montilva Najul;
Coordinadores Generales de Posgrado Drs. Carlos Rafael Rivero Rodríguez, hasta febrero;
José Rafael Agüero López.
Coordinadores de Posgrado: Drs. Heber Rafael Pérez Romero (Anestesiología); Rafael María Pire Cordero (Cirugía General); Ana Cecilia Miliani Villasmíl (Cirugía Pediátrica); Luis Alberto Méndez Rodríguez (Medicina Física y Rehabilitación); Orlando Antonio García Gómez, hasta julio, luego Hebert Orlando Ramírez Parilla (Medicina Interna); Simón Rodrigo Cortéz (Obstetricia y Ginecología); Kolman Isaac Puterman Szomstein (Pediatría); José Rafael Agüero López, hasta Febrero; luego Lourdes Josefina Gómez Balza (Radiodiagnóstico).

EGRESADOS DE CURSOS DE POSGRADO DE LA ESCUELA DE MEDICINA, UCLA, año 1987.

Salud Pública (3er. curso Ampliación de Conocimientos, 1986):
Dra. Ana Helena Cordido Castro (Médico Cirujano UC 1983). Es médico rural de Cubiro, postulada para directora del Hospital de Duaca.

COMISIÓN DE ESTUDIOS DE POSGRADO
Se designa (10-2-1986) al Dr. José Rafael Agüero López, jefe del Servicio de Radiología del HCAMP y coordinador del Posgrado de Radiodiagnóstico, como coordinador de la Comisión de Estudios de Posgrado de la Escuela de Medicina, en sustitución del Dr. Carlos Rafael Rivero Rodríguez, quien continúa como jefe del Servicio Cuidados Intermedios I del Dpto. de Pediatría del HCAMP. Simultáneamente se designa a la Dra. Lourdes Josefina Gómez Balza, adjunta docente del Servicio de Radiología, como coordinadora del Curso de Posgrado de Radiodiagnóstico, en sustitución del Dr. José Rafael Agüero López.

La Dra. Gómez, Médico Cirujano URCO 1969; egresada del curso de Posgrado del Servicio, es el 1er. graduado de la URCO en alcanzar esta posición.

FUNDACIÓN DE AMIGOS DE LA ESCUELA DE MEDICINA (FUNDAPAO)
Se crea (febrero 1986) la Fundación Amigos de la Escuela de Medicina “Dr. Pablo Acosta Ortiz” (FUNDAPAO). Fundadores:
- Dr. Eduardo Castillo Mantilla, jefe del Servicio de Cirugía del Hospital del IVSS. Fue jefe de Servicio y el 1er. Director Adjunto de Atención Médica del HCAMP;

- Dr. Ricardo Américo Antequera Parilli (Abg. UCV 1969; Doctor en Derecho UC 1976), profesor de la Escuela de Administración de la UCLA;
- Dr. Luis Félix Guerra Tineo, profesor del Dpto. de Medicina Preventiva, ex director del HCAMP;
- Dr. Naji Torbay Kouri, Profesor de Fisiología, ex especialista del Servicio de Endocrinología del HCAMP y ex director de la Escuela de Medicina;
- Dr. Bartolomé Finizola Celli, director de ASCARDIO;
- Dr. Iván Anzola Millán, jefe del Servicio de Medicina del Hospital General “Dr. Luis Gómez López”, presidente de la Fundación del mismo Hospital;
- Ing. Omar Daniel Montero Alvarado, presidente del Colegio de Ingenieros, ex alcalde de Barquisimeto;
- Dr. Orlando Antonio García Gómez, jefe del Servicio de la UCI Adultos del HCAMP, presidente de FUNDA-HOSPITAL;
- Dr. Juan Régulo Carpio López, director de la Escuela de Medicina, ex jefe del Servicio de Medicina Física y Rehabilitación y del Dpto. de Servicios Auxiliares del HCAMP;
- Mónica Briceño;
- Arq. Servio Tulio Alvarado, director de FUNDASAB, directivo de la Cruz Roja, seccional Lara;
- Dr. Jesús Heberto Fonseca Encinoso, director de la Oficina de Educación Médica, ex adjunto de Medicina del HCAMP;
- Sra. Enohe Riera Paredes, directora del Voluntariado FLAI;
- Dr. Francisco Blas Cirilo Finizola Celli, jefe del Servicio UCI Pediátrica del HCAMP, director de SAUCI;
- Lic (Contaduría) Rafael Regino Sisirucá Veliz, profesor de la Escuela de Administración y Contaduría, UCLA;
- Abg. Eligio Anzola Anzola, ex gobernador del Estado Lara;
- Lic. Luis David Morantes Maldonado, profesor del Dpto. de Medicina Preventiva.

VISITA DEL MINISTRO DE DESARROLLO URBANO

El Ing. Cesar Quintana, Ministro de Desarrollo Urbano, realiza visita de inspección a las obras en construcción en la Escuela de Medicina, acompañado por el gobernador del Estado Lara Dr. (Odo.) Domingo Antonio Perera Riera y el director de la Escuela Dr. Juan Regulo Carpio López.

Coincidente con la visita del ministro, por iniciativa estudiantil, estudiantes, profesores, empleados y obreros organizan una «jornada de limpieza», a fin de demostrar los inconvenientes de las obras en construcción para el desarrollo de las actividades laborales y académicas en la Escuela (en la larga lista relatada al ministro se señala la realización de actos formales y clases en el auditorio del HCAMP por estar inconcluso el de la Escuela). Como resultado el ministro promete finalizar las obras para el mes de julio de este año (lo que no ocurrirá hasta setiembre del año próximo).

Figura derecha: Reportaje diario El Impulso sobre la «jornada de limpieza» en la Escuela de Medicina.

Estudiantes y trabajadores limpiaron la Escuela de Med

Como premio, el titular de MINDUR les prometió que el edificio estará terminado en julio

(Araminta Serrano) -Estudiantes, profesores y obreros de la Escuela de Medicina de la Universidad Centroccidental Lisandro Alvarado cumplieron una jornada de limpieza y ornato de las instalaciones de esta casa de estudios.

Haciendo alto en sus labores cotidianas, los jóvenes y los menos jóvenes, estudiantes y personal de la UCLA, armados de cepillos, escobas, agua y jabón, en medio de la alegría que proporciona el trabajo en equipo cuando se quiere hacer algo realmente positivo, procedieron a cambiar la faz de la Escuela de Medicina para hacer más grato el ambiente de estudio.

Esta jornada de participación y convivencia que había sido organizada desde hace varias semanas por la Comisión de Mantenimiento y Ornato, coincidió -por cosas de la vida- con la visita que a esa casa de estudios hiciera el Ministro de Desarrollo, ingeniero César Quintana R acompañado del gobernador Domingo Perera Ri presidente de la FEDE y un equipo de funcio gubernamentales.

El doctor Régulo Carpio, director de la Escu Medicina de la UCLA, dijo que el Ministro Quintan comitiva se sintieron gratamente impresionados servar la escena, y estimuló la labor de la comu educativa, que contribuye a sembrar conciencia usuarios para que se mantenga el local en b condiciones.

Como reconocimiento a ello, el Ministro Quin prometió a los profesores y estudiantes, que la Esc quedará definitivamente terminada en el mes de juli este año, dijo Régulo Carpio.

ACTOS DE GRADO DE LA UCLA: ESPECIALISTAS

- 14-2-1986. Reciben títulos universitarios de Especialistas: 1 en Cirugía Pediátrica y 1 en Radiodiagnóstico, egresados de los cursos de Posgrado del HCAMP.

Es el 1er. egresado universitario en Radiodiagnóstico en este año, en el cual en total hubo 2 egresos en esta especialidad en 2 actos de grado.

- 24-2-1986. Recibe título universitario de Especialista en Puericultura y Pediatría 1 egresado del curso de Posgrado del HCAMP.

Es el 1er. egresado universitario en Puericultura y Pediatría en este año, en el cual en total hubo 4 egresos en esta especialidad en 2 actos de grado.

JORNADA DE EGRESADOS DE POSGRADO

Se efectúan las III Jornadas de Egresados de los Cursos de Posgrado (14 y 15-3-1986) de la Escuela de Medicina "Dr. Pablo Acosta Ortiz", en el Hospital Central "Antonio María Pineda". Recibe el epónimo de “Dr. Heberto Fonseca”.

Las Jornadas se trasladaron de enero para marzo, con el fin de uniformar el egreso e ingreso de todos los Cursos de Posgrado. Es la 1ra. vez que las Jornadas se diseñaron como Jornadas Científicas, con presentación de trabajos, actos sociales y actos académicos. Las Jornadas anteriores fueron solo un acto académico de entrega de constancias de culminación de Posgrado.

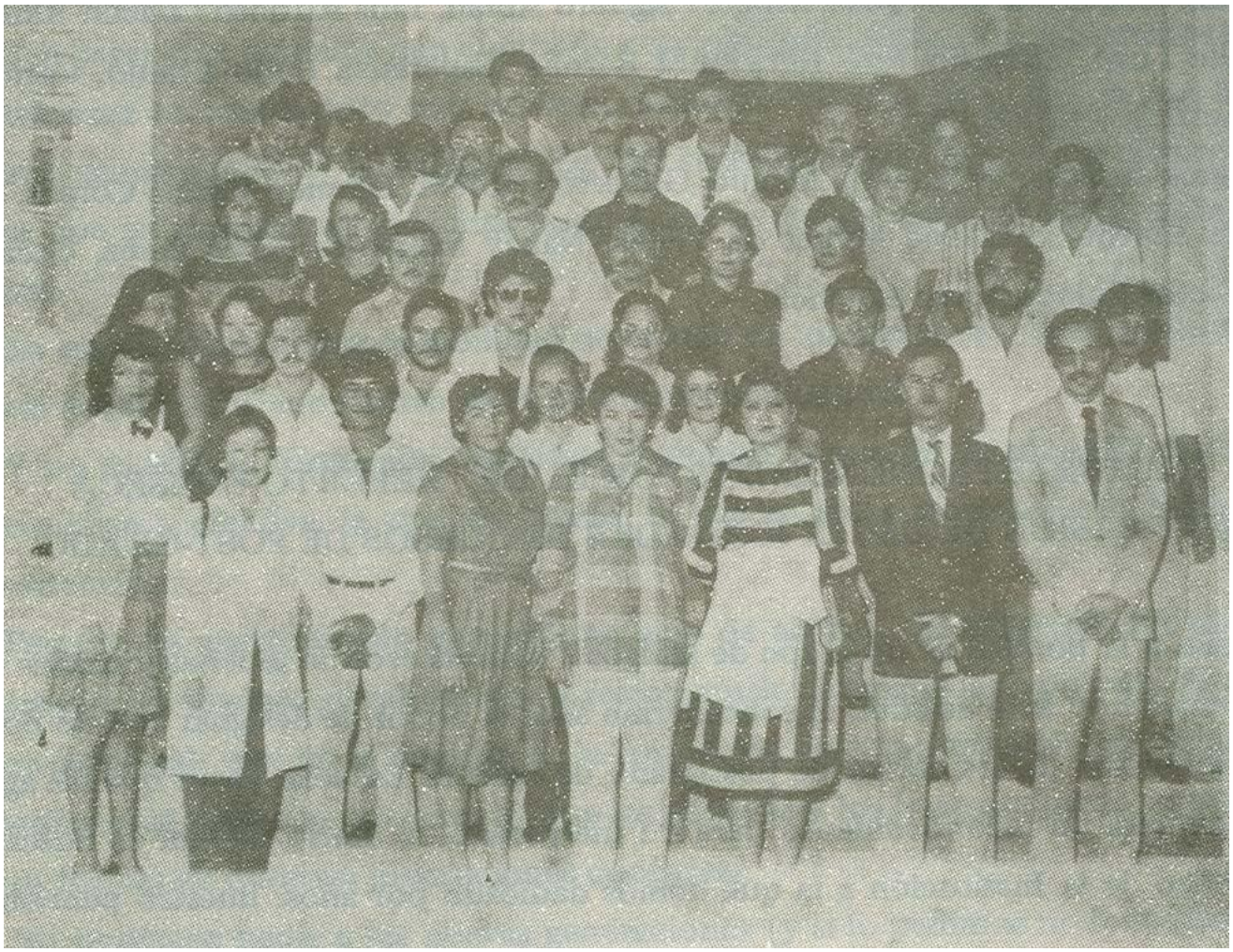

Figura superior: Egresados de los cursos de Posgrado, año 1986. Puerta de Entrada al auditorio del HCAMP (Fotografía en Bol Med Postgrado 2(1): 65, Ene Abr 1986).

Presidium del Acto Académico (15-3-1986, auditorio del HCAMP):
Dr. Pablo José Pineda Vásquez, director del Hospital Central " Dr Antonio María Pineda";
Dr. Juan Alberto Rondón Collazo, Director Adjunto Académico de la Escuela de Medicina;
Dr. José Rafael Agüero López, coordinador de Posgrado de la Escuela de Medicina;
Dr. Carlos Rafael Rivero Rodríguez, coordinador saliente de Posgrado;
Dr. Jesús Heberto Fonseca Encinoso, profesor homenajeado con el epónimo de las Jornadas;
Dr. Alberto José Agüero Ablan, representante de los egresados.

El día 14 se realizó la actividad científica y el 15 los actos de Egreso e Ingreso.
Como actividad científica se presentaron 6 Tesis de Grado:

1. ALTA PRECOZ EN RECIÉN NACIDOS NORMALES. Dr. Eustoquio José González (Puericultura y Pediatría, Año 1984). Tutor Dra. Míriam Cruz Amador de Perozo.
2. CORRELACIÓN ANATOMOPATOLÓGICA y ULTRASONOGRÁFICA DE LAS PACIENTES CON EMBARAZO PROLONGADO. Dra. Carmen Virginia Rodríguez Santiago (Obstetricia y Ginecología, Año 1982). Tutor Dra. Bertha Teolinda Montero de González.
3. CORRELACIÓN DE HALLAZGOS ENDOSCÓPICOS y OPERATORIOS EN EL PACIENTE CON CÁNCER GÁSTRICO. Dr. Miguel Ángel González González (Cirugía General, Año 1985). Tutor: Dr. Daniel Augusto González Sánchez.
4. CIRUGÍA AMBULATORIA EN EL HOSPITAL CENTRAL "ANTONIO MARÍA PINEDA" Y EL CENTRO DE SALUD DE DUACA. Dr. Ángel Antonio Ruíz Rodríguez (Cirugía General, Año 1985). Tutor: Dr. Alberto Luis Suárez Cordero.
5. EVALUACIÓN DE LA EFECTIVIDAD CLÍNICA DE LA ASOCIACIÓN DE PIRAZINAMIDA, ETHAMBUTOL. ETHIONAMIDA y ESTREPTOMICINA EN EL TRATAMIENTO DE LA TUBERCULOSIS PULMONAR. Dr. Elías Mubayed Asbour (Medicina Interna, año 1985). Tutor: Dr. Francisco R Añez.
6. APENDICITIS AGUDA. TRATAMIENTO QUIRÚRGICO SIN ANTIBIOTICOTERAPIA. Dr. Edgar Luis Barroeta Pacheco (Cirugía Infantil, Año 1985). Tutor Dr. Hugo Rafael Andrade Montero.

Se entregó la Constancia de Culminación de Residencias a 42 egresados y se realizó el acto de bienvenida a 48 ingresos en 7 especialidades: Anestesiología, Cirugía General, Cirugía Infantil, Medicina Interna, Obstetricia y Ginecología, Pediatría, y Radiodiagnóstico.

RESIDENTES QUE INGRESAN A LOS CURSOS DE POSGRADO, año 1986.

Anestesiología:
Drs.: Elsa Mercedes Barragán Mazuera, Lucía Daza Torres, María Z. Hernández de Heredia, Antonio Martini Yannelly, Gisela Mercedes Piña Andueza.

Cirugía General:
Drs.: Abel Ovidio Briceño González, Claudio César Constati Ravelo, Luis Alberto Gutiérrez Briceño, Francisco Ricardo Padilla, Víctor Isidoro Páez Pérez, Vicente Emilio Rojo Yánez.

Cirugía Pediátrica:
Drs.: Juan Fernando Mayora Laprea, Rafaela Pastora Pérez Osal, Miguel David Rebolledo Parra.

Medicina Interna:
Drs.: Meudys Prescilia Añez Carmona, Carmen Josefina Lugo Delgado, Vanel Rafael Machuca, Víctor Augusto Pérez Pérez, Míriam Josefina Piña de Pineda.

Obstetricia y Ginecología:
Drs.: Zoraida Altuve de Pineda, Esther Josefina Andrade Añez, Yaneth Marlene Barazarte Méndez de Isacura, Marianella Briceño Conde, María de los Reyes Fernández Padrón de Canache, Erismelia García Berríos, Pablo Jesús García Soto, Maritza Esperanza Omaña Guerrero, Mireya Coromoto Pire Mejías, Betty Josefina Rivas Arria, Florinda del Carmen Rivas Artigas, Alejandro Roche Cobo.

Pediatría:
Drs.: Elinor del Valle Boada Fermín, Liliana del Carmen Castillo Moreno, Francisco Ciccone D'Amato, Rafael Jesús Gásperi Romero, Cira Elena Malavé de Otero, Carmen Josefina Marval de Pabón, Omar Morales Fernández, Floraima Chiquinquirá Pérez Romero, Saveria Erminia Recini Campolieti, Sacmary Riera de Andueza, Teódulo Rodríguez García, Rosa Mercedes Sanabria Pérez.

Radiodiagnóstico:
Drs.: Carmen Elexia Coronel Peraza, Lizabet Landaeta Rengifo de Tonos, María Teresa Martínez Yépez, Juan Luis Riballo Gómez.

Figura inferior: Residentes que inician Cursos de Posgrado, año 1986. Entrada de la Escuela de Medicina (Fotografía en Bol Med Postgrado 2(1): 69, Ene Abr 1986).

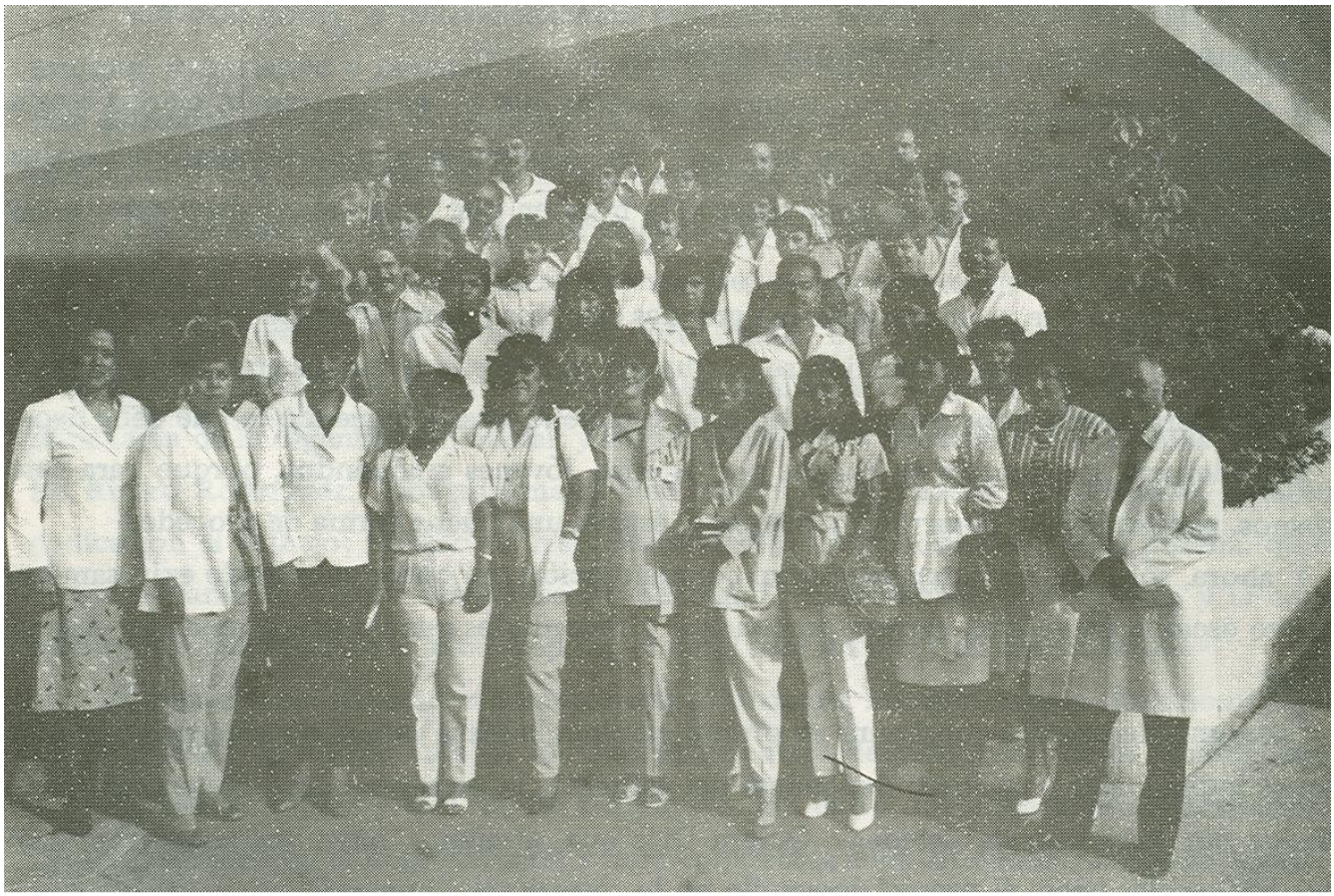

En la 1ra. fila, extremo derecho: Dr. José Rafael Agüero López, Coordinador de Posgrado.

BOLETÍN DE MEDICINA LEGAL
El Dr. Luis Óscar Giménez Giménez, profesor de la asignatura Medicina Legal y Deontología Medica de la Escuela de Medicina, UCLA, recibe el Boletín de Medicina Legal, editado por la Facultad de Medicina de la Universidad de Costa Rica, y agradece ser incluido en la lista de suscriptores.

"Me place acusarle recibo del Boletín, volumen 3, núm. 1, de enero de 1986. Creo que es de gran interés para los profesionales que actuamos en ese campo. Los temas tratados sirven de ayuda a médicos especialistas, psiquiatras y abogados. Los artículos son de muy buena calidad y estoy seguro que nos serán de gran utilidad. Espero continuar recibiendo tan importante medio de divulgación de la ciencia médico-legal".

Dr. Luis Óscar Giménez G.
Profesor de Medicina Legal y Deontología Médica, Escuela de Medicina de la Universidad Centro Occidental "Lisandro Alvarado", Barquisimeto, Venezuela.

Figura derecha: Correspondencia del Dr. Luis Oscar Giménez acusando recibo del Boletín de Medicina Legal.

El Dr. Giménez es un reconocido experto en la materia en los ámbitos nacional e internacional (y de ahí su inclusión en la lista de subscriptores); ejerció la jefatura de la Medicatura Forense en Barquisimeto por 36 años (1950-86; se jubiló en enero de este año); paralelamente es profesor del Dpto. de Medicina Preventiva y Social de la UCO-UCLA desde 1970, donde imparte la asignatura Medicina Legal y Deontología Médica en el 6to. año de la carrera de medicina.

CAPUCO – IPSPUCO
Se elige Junta Directiva de CAPUCO, lapso 1986-87. El Lic. (Biol.) José de las Mercedes Quero Velasco, profesor de la Unidad de Genética Médica; y el Dr. Naji Torbay Kouri, ex director de la Escuela de Medicina, son electos miembros de la Directiva.
Se elige Junta Directiva de IPSPUCO, lapso 1986-87. El Dr. Ramón Celestino Zamora es re electo (2da. vez consecutiva) como presidente de la Junta Directiva.

PROMOCIÓN 18 DE MÉDICOS CIRUJANOS: GRADUACIÓN
Egresa (14-7-1.986) XVIII (18va.) promoción de (64) Médicos Cirujanos de la UCLA.
Recibe el epónimo de “Dr. Gaetano Matarozzo”, Sanitarista, ex Director Regional de Salud y profesor del Dpto. de Medicina Preventiva de la Escuela de Medicina, recientemente fallecido.
Padrinos de la promoción: Drs. Marco Tulio Mendoza Dávila, Francisco Blas Finizola Celli.

Figura superior: Fotografía oficial de la misa de graduación (el 13-7-1986) de la XVIII (18va.) promoción de Médicos Cirujanos de la UCLA, en la iglesia de San Francisco.

Graduandos:
A: Luisa Mercedes Alcalá Rodríguez, Nilda Josefina Alvarado Aldazoro; **B:** Calogerino Diego Borzellino Cusumaro, César Rafael Briceño Ortega, Mónica Graciela Briceño Voirin, Franca Brigante Milito; **C:** Héctor Antonio Canigiani Pérez, Tibisay Coromoto Cardona Campos, Carlos Eduardo Castillo Ramírez, Carmen Lourdes Cayama Martínez, María Elena Cipollini Betancourt, Jorge Luis Colmenares Torrealba, Mariela Cordero A, Carlos Cruz; **D:** Elías Drikha Gargour; **E:** Ibrahím Antonio Echeverría; **G:** José Alejandro García Bolívar, Jesús María Gil Giménez, Edolfo J Gómez R, Carlos Cruz González, Norkis Coromoto González Romero, Manuel Mariano Gonzalo Suárez; **H:** Atife Habib Salum, Hernán Froilán Herice González; **J:** Xiomara Josefina Jiménez Linares; **L:** Rubén Darío Lara Hernández, Sulpicio Rafael Loyo Suárez; **M:** Julio César Marrufo Hidalgo, Carlos Ernesto Medina Santander, Alexi Enrique Meléndez Silva, Ivonne Zulay Mendoza, María Lorena Mendoza Dávila, Manuel Antonio Mindiola Madriz, Alfredo José Mogollón Bracho, Ramón E Monroy R; **O:**

Juvenal Enrique Ochoa; **P:** Ingrid Pastora Pacheco Villavicencio, Deyne María Padilla Terán, Juana Anabel Pereira Chacón, Flor Hiraiza Perozo Yústiz, Antonio María Pineda Barrios, Iván Eduardo Plaza Yánez, Yolanda Elizabeth Poletto Pazos, Carmen Rusvelia Portillo Márquez; **R:** Manuel Alberto Ramos Salas, Edgar Eduardo Rivera Gallardo, María Soraya Rodríguez, Alejandro Rafael Romero Pinto, María Auxiliadora Rossi Gutiérrez, Luis Fernando Rubiano Mayor; **S:** Pastora Anairis Sequera Bello, José Sinforoso Silva Fréitez, Lirio Coromoto Sira Salih, Dulce María Suárez Quiróz; **T:** Williams José Torrealba Hernández, Vilma del Rosario Torrealba Moreno, Gustavo Rafael Torres Brito, Oscar Janio Torres Carreño, Miguel Alfredo Tovar Anzola; **V:** Loida Yamileth Valerio Castillo, Nelson Raúl Vargas Chaustre, María Beatriz Vecchionacce R, Martha Elisa Vetencourt Sagan; **Y:** Alexander Jesús Ybarra Ramírez; **Z:** Jenny Elizabeth Zapata Rojas.

Figura izquierda: Graduanda Jenny Elizabeth Zapata Rojas, recibiendo el título de grado con su padre Dr. Sofonias Zapata Colorado, adjunto docente del Servicio de Anestesiología del HCAMP. La Dra. Zapata Rojas será luego medico interno y especialista del Servicio de Oftalmología, en el HCAMP.

XVIII PROMOCION MÉDICOS CIRUJANOS UCLA

AÑO:14-07-86

XVIII PROMOCION MEDICOS CIRUJANOS

APELLIDOS Y NOMBRES

ALCALA R., LUISA MERCEDES
ALVARADO A., NILDA J.
BORZELINO C., CALOGERINO D.
BRICEÑO O., CESAR R.
BRICEÑO V., MONICA
BRIGANTE M., FRANCA
CAINIGIANI P., HECTOR E.
CARDONA C., TIBISAY C.
CASTILLO R., CARLOS E.
CAYAMA M., CARMEN L.
CIPOLLINI B., MARIA
COLMENAREZ T., JORGE L.
CORDERO A., MARIELA
DRIKHA G., ELIAS
ECHEVERRIA, IBRAHIN A.
GARCIA B., JOSE A.
GIL C., JESUS M.
GOMEZ R., EDOLFO J.
GONZALEZ, CARLOS C.
GONZALEZ R., NORKIS C.
GONZALO S., MANUEL M.
HABIB S., ATIFE
HERICE G., HERNAN
JIMENEZ L., XIOMARA J.
LARA H., RUBEN D.
LOYO S., SULPICIO R.
MARRUFO H., JULIO C.
MEDINA S., CARLOS E.
MELENDEZ S., ALEXI E.
MENDOZA, YVONNE Z.
MENDOZA D., MARIA L.
MINDIOLA M., MANUEL
MOGOLLON B., ALFREDO J.
MONROY R., RAMON E.
OCHOA, JUVENAL R.
PACHECO V., INGRID P.
PADILLA T., DEYNE M.
PEREIRA CH., JUANA A.
PEROZO Y., FLOR H.
PINEDA B., ANTONIO M.
PLAZA Y., IVAN E.
POLETTO P., YOLANDA
PORTILLO M., CARMEN R.
RAMOS S., MANUEL A.
RIVERA G., EDGAR E.
RODRIGUEZ, MARIA S.
ROMERO P., ALEJANDRO R.
ROSSI G., MARIA A.
RUBIANO M., LUIS F.
SEQUERA B., PASTORA A.
SILVA F., JOSE S.
SIRA S., LIRIO C.
SUAREZ Q., DULCE M.
TORREALBA H., WILLIAMS J.
TORREALBA M., VILMA DEL R.
TORRES B., GUSTAVO R.
TORRES C., OSCAR J.
TOVAR A., MIGUEL A.
VALERIO C., LOIDA Y.
VARGAS CH., NELSON R.
VECCHIONACCE R., MARIA B.
VETENCOURT S., MARTHA E.
YBARRA R., ALEXANDER J.
ZAPATA R., JENNY E.

Figura Derecha: Afiche y Logo de la XVII (18ª) promoción de Médicos Cirujanos de la UCLA (autor desconocido).

Las graduandas Martha Elisa Vetencourt Sagan y Jenny Elizabeth Zapata Rojas son hijas de los Drs. Rafael José Vetencourt Rojas, jefe del Servicio de Gastroenterología del HCAMP, y Sofonías

Zapata Colorado, docente de la UCLA asignado como adjunto en el Servicio de Anestesiología del HCAMP, respectivamente.
Jenny Elizabeth es la 1ra. de los hermanos Zapata Rojas egresada como médico de la UCLA. Luego lo harán Juan Carlos (1990) y Amelia Carolina (1995), quien también será interno y residente, egresada como especialista, en el HCAMP.
En esta promoción también egresan:

- **La Dra. Luisa Mercedes Alcalá Rodríguez, hija de los Drs. Rolando Arturo Alcalá Domínguez y Ana Yolanda Rodríguez de Alcalá, ambos funcionarios del HCAMP (ORL y Nefrología, respectivamente). La Dra. Alcalá Rodríguez hará luego residencia de Pediatría en el HCAMP, egresando como especialista en 1995.**
- **El Dr. Antonio María Pineda Barrios, el 5to de los “Antonios María Pineda” en la historia del Hospital Central de Barquisimeto, y la 6ta. generación de la familia Pineda funcionarios (excepto Pineda Sanabria) del Hospital desde el Siglo XIX:**
  Antonio María Pineda Ayala, 1er. AMP, 1ra. generación;
  Antonio María Pineda Sanabria, 2do. AMP, 2da. generación;
  Antonio María Pineda Bujanda, 3er. AMP, 3ra. generación;
  Antonio María Pineda Castillo, 4to. AMP, 4ta. generación;
  Rafael, Pablo y Francisco Pineda Vásquez, 5ta. generación*;
  Antonio María Pineda Barrios, 5to. AMP, 6ta. generación, quien luego será interno, residente, especialista y jefe de Servicio en el HCAMP.

*** Esta generación también tiene un “AMP”, el Dr. Antonio María Pineda Galavis, nacido en Barquisimeto, hijo de Pineda Castillo, quien después de graduarse en Caracas, se radico en dicha ciudad, dedicado a la cirugía, y nunca ejerció en Barquisimeto.**

ACTO DE GRADO DE LA UCLA: ESPECIALISTAS

- 22-8-1986. Reciben títulos universitarios de Especialistas: 1 en Medicina Interna, 8 en Obstetricia y Ginecología, 3 en Puericultura y Pediatría y 1 en Radiodiagnóstico, egresados de los Cursos de Posgrado del HCAMP.

GRADUACIONES DE ESPECIALISTAS

En 1986 reciben títulos de Especialistas, en varios actos de grado a lo largo del año, un total de 16 residentes de Posgrado egresados del HCAMP, a saber: 1 en Cirugía Pediátrica; 1 en Medicina Interna; 8 en Obstetricia y Ginecología; 4 en Puericultura y Pediatría; y 2 en Radiodiagnóstico.

INGRESO DE PROFESORES A LA UCLA RELACIONADOS CON EL HCAMP, año 1986 (diferentes fechas, orden alfabético)**:**

- **Dr. Manuel Gilberto Cabrera Lima** (junio 1986) como profesor contratado, asignado al Servicio de Planificación Familiar en el HCAMP.

  El Dr. Cabrera viene de finalizar el posgrado en Obstetricia y Ginecología HCAMP-UCLA en marzo 1986, ingresando como especialista al Servicio de Planificación Familiar del HCAMP. Como hecho curioso, permanecerá como profesor contratado hasta marzo 1998 (12 años), sin llegar a adquirir condición de profesor regular, hecho a la fecha único en la historia de este Servicio.

- **Dr. José Francisco Navarro Aldana** (2-1-1986) como docente, Tiempo Convencional, asignado al Departamento de Pediatría.

  El Dr. Aldana es especialista del Dpto. de Pediatría del HCAMP, jefe-fundador de la Unidad de Rehabilitación Infantil, en el Centro Regional de Medicina Física y Rehabilitación. A la fecha es además presidente del Colegio de Médicos del Estado Lara.

- **Dr. Danilo Pérez Monagas** (16-4-1986), como profesor Ordinario, asignado como adjunto docente al Servicio de Medicina General, Dpto. de Medicina, del HCAMP.

El Dr. Pérez Monagas es Médico Cirujano UCO 1973 y especialista en Medicina Interna HCAMP-UCLA 1982, después de lo cual ingresó como adjunto al Dpto. de Medicina del HCAMP.

TRABAJOS DE ASCENSO, PROFESORES DE LA UCLA RELACIONADOS CON EL HCAMP, año 1986 (diferentes fechas, orden alfabético)**:**

- **Dr. Marco Tulio Mendoza Dávila**, adjunto docente del Servicio de Psiquiatría, para Agregado. Trabajo: *Relación médico-paciente: enfoque sicoterapéutico, algunas aplicaciones en las depresiones (dedicado a estudiantes y médicos generales)*.

- **Dra. Lourdes Mariela Montilva Najul**, adjunto del Centro de Recuperación Nutricional del Dpto. de Pediatría, para Agregada. Trabajo: *Principios básicos sobre el niño normal para el médico general*.

VII – RESÚMENES DEL AÑO (orden alfabético):

Eventos Científicos (11)
Libros (3)
Obituarios (5)
Publicaciones Periódicas (19)

EVENTOS CIENTÍFICOS, año 1986 (orden cronológico):

X (10mo.) Congreso Venezolano de Obstetricia y Ginecología (Barquisimeto, 22 al 25-1-1986, Hotel Barquisimeto Hilton), patrocinado por la Sociedad de Obstetricia y Ginecología de Venezuela, con la colaboración del Dpto. de Obstetricia y Ginecología del HCAMP y la Escuela de Medicina de la UCLA.
Es el 1er. Congreso de Obstetricia y Ginecología que se realiza en Barquisimeto (y para el 2012, el único hasta tal fecha).

Figura inferior: Ceremonia inaugural del X Congreso Nacional de Obstetricia y Ginecología. De Izq. a Der. Drs.: Sra. María Vegas de Sosa (Presidenta AVEPANE), Leo Ramón Acosta Palma (Coordinador del Comité Organizador Local), Livia Escalona (Presidenta Honoraria del Congreso), Ángela Cruz de Quintero, Otto Rodríguez Armas (Presidente del Comité Organizador), Wilmer Lugo, María Ofelia Uzcátegui Uzcátegui (Presidenta de la SOGV), representantes del Concejo Municipal, Fuerzas Armadas y Clero (no identificados) y José Francisco Navarro Aldana (Presidente del Colegio de Médicos del Estado Lara). Fotografía SOGV.

Comité Organizador local:
Drs. Leo Ramón Acosta Palma (Coordinador)*, Aulogelio Aponte*, Rhaiza Chirinos de Reyes, Josefina Longhi de Kiriakidis*, María Eusebia Mendoza Rodríguez*, Sonia Román Perdomo y Diamantino Viegas De Sousa*.

*** Miembros del Dpto. de Obstetricia y Ginecología del HCAMP. Otros miembros del Dpto., que también participaron en el Comité Organizador, fueron las Dras. Míriam del Carmen Valera Muñoz y Ángela Eloisa Alejos Cordido de Pacheco, en el Comité de Damas; y el Dr. Julio César Zumeta Peña en el Comité de Recepción.**

Comité de Damas: Dras. Ismeli Torrens de Pulido (Coordinadora), Míriam del Carmen Valera Muñoz y Ángela Alejos Cordido de Pacheco, Sras. Magda de More y María Colmenares de Viegas y Srta. Br. Alida Mendoza Colmenares.

Participan por el HCAMP como Invitados Ponentes los Drs.:

En el Curso de Actualización “Perinatología y Patología Médica”
- Diamantino Viegas De Sousa, jefe del Servicio GO2 (Coordinador);
- Arnoldo Vera Ramírez, jefe del Servicio de Endocrinología (tema: *Diabetes y Embarazo*);
- María Cristina Armas Padilla, profesora de Farmacología, UCLA (tema: *Uso y Abuso de Medicamentos en el Embarazo*);

En el Curso de Actualización “Avances en la Prevención del Retardo Mental” (organizado por AVEPANE)
- Agustín D'Onghia Colaprico, jefe del Servicio Neuropediatría (tema: *Nuevos Avances en el Diagnóstico Neurológico*);
- Frank Gregory Hammond Figueroa, jefe de la Unidad de Genética Médica (tema: *Aspectos Genéticos*);
- Carlos Rafael Rivero Rodríguez, Jefe Servicio Cuidados Intermedios I (tema: *Aspectos Sociales del Retardo Mental*);
- José Francisco Navarro Aldana, jefe de la Unidad de Rehabilitación Infantil (tema: *Nuevas Perspectivas en la Rehabilitación del Retardo Mental*);

En Simposios:
- Aulogelio Aponte, jefe del Servicio Ginecología (*Cáncer de Cuello Uterino*);
- Leo Ramón Acosta Palma, jefe del Servicio GO4 (*Enfermedad Trofoblástica*);
- Werner Adolfo Reuman Blanco, adjunto del Servicio Anatomía Patológica (*Enfermedad Trofoblástica*);
- José de Jesús Crespo González, ex jefe del Servicio de Sala de Partos (*Ruptura Prematura de Membranas*);
- Colman Isaac Puterman Szomstein, jefe del Servicio Neonatología (*Ruptura Prematura de Membranas*);
- María Eusebia Mendoza Rodríguez, jefa del Servicio Sala de Partos (*Manejo de la Embarazada con Cicatrices Uterinas*);

En Conferencias:
- Josefina Longhi de Kiriakidis, jefa del Dpto. de Obstetricia y Ginecología (*Unidad de Computación en un Dpto. de Obstetricia y Ginecología*);

Presentan Trabajos Libres:
- *Mortalidad Materna. Hospital Central de Barquisimeto*, por Ángela Eloisa Alejos Cordido y Diamantino Viegas De Sousa;
- *Histerectomía Post Conización (análisis de 59 casos)*, por Berta Teolinda Montero de González y Aulogelio Aponte;
  Luego publicado: Rev Obstet Ginecol Venez 46 (2): 71-73, 1986.
- *Histerectomía Vaginal en el Tratamiento de la Incontinencia Urinaria de Esfuerzo*, por Orlando Rafael Colpas Acuña y Aulogelio Aponte;
- *Estenosis Cervical Post Conización en frio*, por Berta Teolinda Montero de González y Aulogelio Aponte;
  Luego publicado: Rev Obstet Ginecol Venez 46 (4): 176-178, 1986.
- *Crioterapia en las Lesiones Genitales Benignas*, por Estela Marina Rivero;
- *Hallazgos Clínicos y Citogenéticos en 27 pacientes con Síndrome de Turner*, por Nancy Penelope Ottolina de Bracamonte, Minerva de Jesús León de Pérez, José de las Mercedes Quero Velasco, Frank Gregory Hammond Figueroa y Aulogelio Aponte.
- *Laparoscopia con Anestesia Local en Gineco Obstetricia*, por Estela Marina Rivero y Aulogelio Aponte;
- *La Unidad de Ultrasonido dentro del Dpto de Obstetricia y Ginecología: Utilidad práctica*, por Diamantino Viegas De Sousa y Josefina Longhi de Kiriakidis;

- *Localización Placentaria en Cesareadas Anteriores*, por Diamantino Viegas De Sousa y Manuel De Oliveira Leite;
  Luego publicado: Bol Med Postgrado 5(2): 28-30, 1989.
- *Ultrasonido en la Consulta Prenatal: Una guía para su uso*, por Diamantino Viegas De Sousa;
  Publicado: Bol Med Postgrado 1(3): 51-53, 1985.
- *Frecuencia de Bacteriuria Asintomática en Embarazadas*, por María M Bustamante Ochoa, Javier Antonio García, Hilaria Coromoto González, Ana María Loisos Salas, y María Eusebia Mendoza Rodríguez;
- *Estudio de Líquido Amniótico como Índice de Madurez Fetal*, por María Eusebia Mendoza Rodríguez, Luis Ángel Nieves Lugo, Felipe Arturo Pineda Barrios, y María Teresa León Blanchard;
- *Glicemia en Ayunas y Antropometría del Recién Nacido*, por Diamantino Viegas De Sousa, Wilfredo de Jesús Pérez Martos y Rafael María Pire Cordero;
  Luego publicado: Bol Med Postgrado 2(3): 15-19, 1986.

Como Coordinadores de Sesiones de Trabajos Libres:
Drs. Aulogelio Aponte, Dolores Josefina Monsalve Flores, Jesús Ramón Dávila.

VII (7mo.) Congreso Venezolano de Salud Pública (Caracas, 25-2 al 1-3-1986). Las principales ponencias de este Congreso fueron presentadas como "VII Congreso Itinerante de Salud Pública" en varias ciudades del País, entre ellas en Barquisimeto, junio 1986, en presencia del Ministro de Sanidad y Asistencia Social Dr. Otto Hernández Pieretti.

I (1er.) Cursillo de Actualización Pediátrica MANEJO PRACTICO DE LOS PROBLEMAS HEMATOLOGICOS EN EL NIÑO (Barquisimeto, 14 y 15-3-1986, Auditorio Colegio de Médicos del Estado Lara). Patrocinado por la Filial Centro Occidental de la Sociedad Venezolana de Puericultura y Pediatría y el Dpto. de Pediatría del HCAMP, se realizó conjuntamente con las Jornadas de Egresados de los Cursos de Posgrado. Ponentes por el Estado Lara: Drs. Jesús Campos Rausseo (IVSS), Francisco Jonás Mendoza (HCAMP), Míriam Cruz Amador de Perozo (HCAMP), Bernardo Ramón Colina B (IVSS), Jorge Segundo Herrera Lucena (HCAMP-UCLA), Antonio José González Mata (HCAMP), Roger Febres Méndez (IVSS-UCLA) y Miguel Antonio Jaime Suárez (IVSS-UCLA).

III (3er.) Curso Internacional de Cirugía Funcional y Estética del Septum y la Pirámide Nasal Externa (Barquisimeto, 24 al 28-3-1986), patrocinado por los Servicios de ORL del HCAMP y del HGLGL. Invitado Internacional: Dr. Fernando Pedroza Campo (Bogotá, Colombia).

Durante el curso el Dr. Pedroza realizó demostración de las cirugías: Cierre de Perforación Septal y Rinoplastia, Septorrinoplastia, y Blefaroplastia, con los médicos del Servicio de ORL del HCAMP en los pabellones del HCAMP y de la Policlínica Barquisimeto.

IV (4to.) Congreso Venezolano de Medicina Interna (Valencia, Estado Carabobo, 14 al 19-4-1986). Ponencia central: *Medicina Interna y Subespecialidades*. El Dr. Carlos Miguel Zapata Escalona, ex adjunto, jefe de Servicio y jefe del Dpto. de Medicina del HCAMP, es miembro de la Comisión designada por la Junta Directiva de la Sociedad Venezolana de Medicina Interna para elaborar la Ponencia.

El Dr. Zapata en fundador de la Sociedad Venezolana de Medicina Interna y del Capítulo Lara de dicha Sociedad.

III (3ra.) Jornadas Científicas – X (10mo.) Aniversario de ASCARDIO (Barquisimeto, 22 al 24-5-1986, sede de ASCARDIO).

IV (4ta.) Jornadas Científicas "Andrés Riera Zubillaga" (Barquisimeto, 3 al 6-6-1986), patrocinadas por el Dpto. de Pediatría del HCAMP y la Filial Lara de la Sociedad Venezolana de Puericultura y Pediatría. Comité Organizador: Drs. José Agustín Mujica, Presidente; César Rafael Isaac-Cura Maiorana, Vicepresidente; Nancy Josefina Pinto Fréitez de Maldonado, Secretaría; Juan José Navas Hernández, Tesorero; Luis Alberto Pérez, Secretario de Actividades Culturales; Antonio José González Mata, Relaciones Públicas; Fanny Rodríguez, Vocal y Enf. Silvia Vizcaya de Martínez, Vocal.
Durante la Jornada se develó el retrato de la Dra. Silvia Roselia Salazar Arismendi, adjunta recientemente fallecida, en el auditorio del Dpto.

Cursillo de Dermatología Pediátrica (Barquisimeto 27 y 28-6-1986), patrocinado por las Sociedades Venezolanas de Dermatología y Puericultura y Pediatría.

Simposio Enfermedad Hemolítica del Recién Nacido (Barquisimeto, Julio 1986), patrocinado por el Servicio de Obstetricia del HGPO-IVSS. Del HCAMP participa como ponente invitado el Dr. Diamantino Viegas De Sousa, jefe del Servicio GO2, con el tema: *Tratamiento de la Isoinmunizacion Rh*.

XI (11ro.) Congreso Venezolano de Urología (Barquisimeto, 15 al 18-11-1986). Miembros (entre otros) del Comité Organizador: Drs. Aldo Riccio Gaudino y Rafael Figuera Malaver. Durante el Congreso se realizaron los Cursos ***Actualización en Pediatría Urológica*** y ***Actualización en Urología General***.

Figura derecha: Afiche del XI Congreso de Urología.

Los Drs. Riccio y Figuera fueron especialistas del Servicio de Urología del HCAMP y a la fecha, son jefes de los Servicios de Urología de los Hospitales “Dr. Pastor Oropeza” del IVSS y “Luis Gómez López”, respectivamente, de Barquisimeto.

Se otorga el epónimo de “Dr. José Napoleón Saldivia” al Premio al Mejor Trabajo Científico que se presenta en el Congreso*, resultando ganadores del 1er. premio con este nombre los Drs. Jesús Dávila, Ronald José Guía Feliche, Carmen Zobeida Martínez Natera, Orángel Armando Troconis Rodríguez y Daniel Geni.

*** En honor al jefe - fundador del Servicio de Urología en el Hospital Central de Barquisimeto.**

Curso de Actualización en Oftalmología (Barquisimeto), patrocinado por la Sociedad Venezolana de Oftalmología (SVO) y el Servicio de Oftalmología del HCAMP. Jefe del Servicio: Dr. Yamil Najul Saldivia.

Es la 2da. vez que el Servicio de Oftalmología del HCAMP participa en una actividad conjunta con la SOV.

LIBROS, año 1986 (diferentes fechas, orden alfabético, 1er. autor)**:**

- Manuel Segundo Ramírez Sánchez: ***Intoxicaciones, Diagnóstico y Tratamiento***. Ediciones Fundaeduco. Barquisimeto 1986.

Se publicarán 5 ediciones o reimpresiones más: 1987, 1990, 1992, 1994 y 1996.

- Carlos Rafael Rivero Rodríguez - Carmen Sinesia Rivero Camacaro – Mina Cecilia Lozada Rivero de Sánchez: ***Aspectos Emocionales del Niño Enfermo***. Ediciones Fundaeduco. Barquisimeto 1986.

Los Drs. Rivero Rodríguez y Rivero Camacaro son funcionarios del Dpto. de Pediatría del HCAMP. La Lic. Lozada es profesora de la Escuela de Medicina de la UCLA.

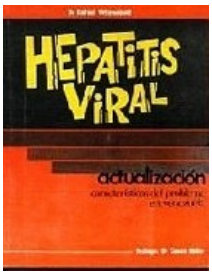

- Rafael José Vetencourt Rojas: ***Hepatitis Viral: Actualización. Características del Problema en Venezuela***. Editorial Fundaeduco, Barquisimeto, 1986.

Figura derecha: Carátula del libro Hepatitis Viral.

El libro fue “bautizado” en un acto especial de las Jornadas Pineda de este año.

OBITUARIOS, año 1986 (diferentes fechas, orden cronológico)**:**

- **Dr. Carlos Sebastián Zavarce Zavarce** (Cáncer), 62 años (Aguada Grande, Estado Lara, 5-10-1923 al 21-1-

1986, Barquisimeto, Estado Lara), Jefe del Servicio Cirugía Nº 4 y Director Adjunto Docente del HCAMP. Prestó servicios al Hospital durante 36 años: octubre 1949 – enero 1986.

- **Dr. (Abg.) Carlos Felice Cardót**, 72 años (El Tocuyo, Estado Lara, 15-6-1913 al 18-2-1986, El Tocuyo, Estado Lara), Presidente del Estado Lara que decretó los Premios "Antonio María Pineda" y "Agustín Zubillaga" de las Jornadas Pineda. Inició la tradición del donativo para la campaña anual "Estampilla de Navidad" de la Liga Antituberculosa del Estado Lara. A la fecha era Cronista Oficial de la Ciudad de El Tocuyo.

Figura derecha: Fotografía del Dr. Carlos Felice Cardót en 1954, durante la presidencia del Rotary Club de Caracas.

- **Dr. Darío Ignacio Gutiérrez Oropeza**, 65 años (Carora, Estado Lara, 25-10-1920 al 9-3-1986, Barquisimeto, Estado Lara), jefe del Servicio de Prematuros y Recién Nacidos desde su creación en 1954 por 23 años (1954-77); presidente fundador de la Filial Barquisimeto de la SVPP.

El Dr. Gutiérrez Oropeza es sobrino (por su madre María Olivia de la Trinidad Oropeza Riera) del Dr. Pastor Oropeza Riera. Se especula que esto lo motivó a abrazar la carrera de pediatra. Como hechos paralelos en sus vidas, el Dr. Oropeza Riera fue vicepresidente de la 1ra. Junta Directiva de la SVPP creada en 1939 y el Dr. Gutiérrez Oropeza fue el presidente de la 1ra. Junta Directiva de la Filial Barquisimeto de la SVPP, creada en 1954.

Figura derecha: Dr. Darío Ignacio Gutiérrez Oropeza (Fotografía: Galería de ex Presidentes, SVPP Filial Lara).

- **Otto Fernando Seijas Freites**, 87 años (Barquisimeto 30-5-1898 al 11-3-1986, Caracas). Hijo de Laura María de los Dolores Fréitez Pineda (sobrina del Dr. Antonio María Pineda Bujanda y hermana del Dr. Rafael Rudecindo Fréitez Pineda) y padre del Dr. Octavio Fadrique Seijas Octavio, todos funcionarios del Hospital de Barquisimeto con sus diversos nombres a lo largo del tiempo. Fue diputado por el Estado Lara a la Asamblea Constituyente de 1952 y firmante de la Constitución de 1953.

- **Dr. David Agüero Segura**, 62 años (26-6-1923 al 20-6-1986, Barquisimeto, Estado Lara), adjunto en ejercicio del Servicio de Ginecología por 32 años (desde la fundación del Servicio en 1954).

El Dr. Agüero Segura fue fundador de la Clínica Carabobo (situada frente a la sede de la Energía Eléctrica, en la avenida Carabobo), junto a los Drs. Rafael Vicente Andrade y Kolman Isaac Puterman Szomstein, también médicos del Hospital Central, donde realizan su ejercicio médico privado.

PUBLICACIONES PERIÓDICAS, año 1986 (diferentes fechas, orden alfabético, 1er. autor):

- Barroeta Briceño, Segundo José; Mejía de Alejo, María Antonieta; Franco de Arias, Carmen Marina; Prado Montilla, Aurea Victoria y Ramón Celestino Zamora: ***Cromomicosis en el Estado Lara***. Dermatología Venezolana 24 (2-3-4): 134-137, 1986.

Trabajo ganador del Premio "César Lizardo" 1985, otorgado por la Sociedad Venezolana de Dermatología, en el IV (4to.) Congreso Venezolano de Dermatología.

- Franco de Arias, Carmen Marina; Barroeta Briceño, Segundo José; Mejía de Alejo, María Antonieta; Zambrano de Andrade, Nancy: ***Coccidioidomicosis. Experiencia clínica y terapéutica***. Dermatología Venezolana 24 (2-3-4): 41-50, 1986.

Presentado por el Servicio de Dermatología del HCAMP y la Sección de Microbiología (Dra. Zambrano), Escuela de Medicina, UCLA, en el IV Congreso Venezolano de Dermatología.

- García Buitrago, Heberth; González Mata, Antonio José: ***Influencia del pH gástrico sobre la duración de la***

diarrea en niños desnutridos. Arch Venez Puer Ped 49(1/2): 14-20 Ene-Jun 1986.

- Hernández Hernández, Rafael; Castillo, Lisandro del Carmen; Orellana Terán, Kleper Vicente; Ramírez Parrilla, Hebert Orlando; Pérez Monagas, Danilo: ***Efecto antihipertensivo de la clonidina perlongueto***. Arch Ven Farmacol Terapeu 5(1): 67-71, 1986.

  Los Drs. Orellana y Pérez y son Internistas adscritos al Servicio de Medicina General y la Consulta de Hipertensión; y el Dr. Ramírez es jefe del Servicio de MDH, todos del Dpto. de Medicina del HCAMP.

- Herrera Lucena, Jorge Segundo: ***Curvas de crecimiento: método idóneo para evaluar la población***. Arch Venez Puer Ped 49(1-2): 32-57, Ene.-Jun.1986.

  El Dr. Herrera es coordinador-fundador de la Consulta de Crecimiento y Desarrollo del Dpto. de Pediatría, HCAMP.

- Lairet Urgelles, Oswaldo José; Paz Martínez, Luis Ángel y Lairet de Paz, Mariangeles: ***Mortalidad Materna en el Hospital Central “Portuguesa”, de Acarigua-Araure (1970-1984)***. Rev Obstet Ginecol de Venezuela 46(1): 33-36, 1986.

  Los Drs. Lairet y Paz son jefe de Dpto. y residente, respectivamente, de Obstetricia del Hospital Central Portuguesa. El Dr. Lairet es ex residente de Ginecología y el Dr. Paz será residente de Posgrado de Obstetricia y Ginecología (1987-90) del HCAMP. La Dra. Lairet es hija del Dr. Lairet Urgelles y esposa del Dr. Paz Martínez.

- Molina de Román, Zobeida C; Barroeta Briceño, Segundo José René; Mejía de Alejo, María Antonieta: ***Paracoccidioidomicosis en el Estado Lara***. Dermatología Venezolana 24 (2-3-4): 35-39, 1986.

  Presentado por el Servicio de Dermatología del HCAMP en el IV (4to.) Congreso Venezolano de Dermatología, 1985.

- Montero de González, Berta Teolinda; Aponte, Aulogelio: ***Histerectomía Post Conización (análisis de 59 casos)***. Rev Obstet Ginec Venezuela 46(2): 71-73, 1986.

  Trabajo libre presentado en el X Congreso Venezolano de Obstetricia y Ginecología, 1986. Los Drs. Montero y Aponte son Adjunto y Jefe, respectivamente, Servicio de Ginecología, HCAMP.

- Montero de González, Berta Teolinda; Aponte, Aulogelio: ***Estenosis cervical post-conización en frio***. Rev Obstet Ginec Venezuela 46 (4): 176-178, 1986.

  Trabajo libre presentado en el X Congreso Venezolano de Obstetricia y Ginecología, 1986.

- Montilva Najul de Mendoza, Lourdes Mariela; Puterman Szmostein, Kolman Isaac: ***Un caso de hiperlipoproteinemia tipo V en la infancia, diagnosticado desde los primeros días de vida, de origen primario***, Arch Venez Puer Ped 49(1-2): 58-61, Ene. -Jun. 1986.

  Es el 1er. reporte de esta afección que se realiza en Venezuela. La Dra. Montilva es Adjunto del Centro Recuperación Nutricional) y el Dr. Puterman es el jefe del Servicio de Neonatología, del HCAMP.

- Prado Montilla, Aurea Victoria (y otros): ***Itraconazol: ensayo terapéutico en micosis profundas y Leishmaniasis***. Dermatología Venezolana 24 (2-3-4): 121-123, 1986.

  Estudio multicentrico de 12 autores, liderado por la Dra. Homagdi Rodríguez, UCV, en varios hospitales del País. Por el Servicio de Dermatología del HCAMP participa la Dra. Prado. Presentado en el IV Congreso Venezolano de Dermatología.

- Puterman Szomstein, Kolman Isaac; Amador de Perozo, Míriam Cruz; Torres de Torres, Ninfa Lesbia; Suárez Isea, Alfredo Simón: ***Ulcus péptico en recién nacidos. Diagnóstico por endoscopia y tratamiento con cimetidina.*** Arch Venez Puer Pediat 49(1-2): 62-65, Ene.-Jun.1986.

  Es la 1ra. publicación en la historia del HCAMP sobre la realización de endoscopias en recién nacidos. Los Drs. Puterman, Amador y Torres son jefe y adjuntos, respectivamente del Servicio de Neonatología. El Dr. Suárez es adjunto del Servicio de Gastroenterología, del HCAMP. El trabajo fue previamente presentado en la XXIV Jornadas Nacionales de Puericultura y Pediatría, Maracaibo, septiembre 1965.

- Ramírez Sánchez, Manuel Segundo: ***Inebriation with pyridoxine and fluoracetate: A case report.*** Veterinary and Human Toxicology 28: 154, 1986.

- Ramírez Sánchez, Manuel Segundo: ***Edema pulmonar agudo en emponzoñamiento escorpiónico***. Rev. Tribuna Médica 1: 25-27, marzo 1986.

  El Dr. Ramírez es adjunto del Centro Toxicológico Regional Centro Occidental, que funciona en el Dpto. de Pediatría del HCAMP.

- Sánchez Olle, Juan; Pérez Sisirucá, Ramón Alberto: ***Tratamiento del "codo balante" mediante prótesis total. Presentación de 1 caso***. Rev Soc Médico Quirúrgica del Hospital Pérez de León 21(2): 33-37, junio 1986.

  El Dr. Sánchez Olle es adjunto del Servicio de Traumatología del Hospital IVSS "Pastor Oropeza" de Barquisimeto, y el Dr. Pérez Sisirucá es especialista pasante del Servicio de Traumatología del HCAMP.

- Sánchez Olle, Juan; Pérez Sisirucá, Ramón Alberto: ***Experiencia con el uso de fijadores externos en el Hospital Pastor Oropeza (1983-1985)***. Rev Soc Médico Quirúrgica del Hospital Pérez de León 21(2): 95-110, Junio 1986.

- Suárez Isea, Alfredo Simón: ***Colonoscopia en el diagnóstico de los pólipos colónicos: características clínicas y patológicas***. Revista GEN 40(4): 167-72, Oct Dic 1986.

  Es la 2da. publicación en el año de la Sección de Endoscopia Digestiva del Servicio de Gastroenterología del HCAMP.

- Vetencourt Rojas, Rafael José; Monzón Almenar, Régulo Alberto; Kiriakidis Prodromu, Constantino; Graterón, Hugo; Suárez Isea, Alfredo Simón: ***Hemobilia, revisión a propósito de un caso***. Revista GEN 40(1): 47-51, Ene Mar 1986.

  Es el 1er. reporte de esta afección en el HCAMP. Los Drs: Vetencourt y Suárez son jefe y adjunto del Servicio de Gastroenterología; Kiriakidis y Graterón son jefe y adjunto del Servicio de Cirugía Nº 2; y Monzón es jefe del Servicio de Radiología, todos del HCAMP.

- Yustiz de Yústiz, María Auxiliadora; Zambrano de Andrade, Nancy Pastora: ***Histoplasmosis. A propósito de 3 casos.*** Dermatología Venezolana 24 (2-3-4): 138-142, 1986.

  Presentado en el IV (4to.) Congreso Venezolano de Dermatología, 1985. Las Drs. Yustiz y Zambrano son adjunta del Servicio de Dermatología del HCAMP y profesora de la Sección de Microbiología, Escuela de Medicina, UCLA, respectivamente.

VIII – ADENDOS 1986

1. EL BOXEADOR ÓMAR CATARÍ Y EL HCAMP

Este año (19-11-1986) se realiza un evento boxístico amateur, a beneficio del Servicio de Urología del HCAMP, con la participación como boxeador estelar invitado de Omar Enrique Catarí Peraza, 4to. medallista olímpico en la historia de Venezuela.

Figura derecha: Omar Enrique Catarí Peraza y su medalla olímpica 1984.

Ómar Enrique Catarí Peraza, natural de Rio Claro, Estado Lara (n. 25-4-1964), fue ganador de Medalla de Plata en boxeo en los IX Juegos Bolivarianos de 1981, en Barquisimeto, y de la Medalla de Bronce, XXIII Olimpiada, Los Ángeles, USA 1984.

Como hecho curioso, en 1981 Catarí ganó la pelea semifinal, pero tuvo fractura de clavícula, por lo que no se presentó a la pelea final y le fue otorgada la Medalla de Plata. En esa oportunidad fue operado por el Dr. Julio Rafael Colmenares Colmenares, quien fue interno y residente de Cirugía, egresado como Especialista en Cirugía General del HCAMP en 1974, dedicado a la medicina de-portiva y a la fecha médico oficial de la Dirección de Deportes del Estado Lara.
En estos Juegos Bolivarianos, la abanderada por Venezuela fue Carmen Militza Pérez Urrieta, floretista quien viene de ser Atleta del Año 1980 y luego será Médico Cirujano UCLA 1987 e interno en el HCAMP.

En 1988 Ómar Catarí participará nuevamente en la XXIV Olimpiada en Seúl, Korea (obtuvo 9no. lugar) y será Campeón de la Asociación Mundial de Boxeo en 1992, después de lo cual se dedica al oficio de Entrenador Deportivo en Barquisimeto, obteniendo el título de TSU en Deportes, ITAEB 2006. Por sus méritos deportivos y ciudadanos, le serán otorgadas, a lo largo del tiempo, las distinciones Botón Ciudad de Barquisimeto, Orden “Gral. José Guillermo Iribarren” y Orden “Gral. Jacinto Lara”. Un gimnasio de boxeo en Barquisimeto recibirá su nombre como epónimo.

2. CASA DEL DR. RAFAEL SIMÓN MARRUFO

Figura Inferior: Famosa casa aledaña al parque Ayacucho: Carrera 14 con calle 43, esquina SO, llamada popularmente "casa de la escalera", donde habitaba y tenia consultorio privado el médico pediatra Dr. Rafael Simón Marrufo (fotografía: Sr. Ramón Castillo, el 9-4-1986).

El Dr. Marrufo fue médico residente A y B en el Hospital Central de Barquisimeto (HCB), egresando como especialista en Pediatría en 1958 y luego realiza el Curso de Puericultura HCB-MSAS en 1961. Estableció ejercicio privado en la Clínica Infantil Santa Cruz (1958) y en su domicilio (figura superior).

SIGUIENTE:
Capítulo 52. Año 1987 HCAMP

ANTERIOR:
Capítulo 50. Año 1985 HCAMP

COMENTARIOS Y OBSERVACIONES: hcamp-historia@mailfence.com