CAPÍTULO 36

Año 1971 Hospital Central Universitario "Antonio María Pineda"

CONTENIDO: I – Autoridades: del Hospital, de Salud, Locales, del Colegio de Bioanalistas; II – Egresados de las Residencias: Cirugía, Pediatra; III – Sociedades Científicas: Cirugía, Obstetricia y Ginecología, Pediatría; IV – Colegio de Médicos: Asamblea FMV, Junta Directiva, Premio Jornadas Pineda; V – Cronología de Eventos; VI – Escuela de Medicina: Autoridades, Promoción 3 de Médicos Cirujanos; VII – Resúmenes del año: Eventos Científicos, Libros, Obituarios, Publicaciones; VIII – Adendo: Fachada de la Unidad Sanitaria.

I – AUTORIDADES:

Autoridades del Hospital:
Director: Dr. Luis Félix Guerra Tineo.
Subdirector: Dr. Arión Rolando Martínez Velasco.
Jefes de Dptos. Clínicos: Drs. Pedro Rafael Salom Lizarraga (Cirugía); Andrés Riera Zubillaga (Pediatría); Carlos Miguel Zapata Escalona, hasta Septiembre, luego Rafael José Vetencourt Rojas (Medicina); Raúl Troconis Ramírez (Obstetricia y Ginecología); Hans Rudolf Doehnert (Servicios Auxiliares).

Autoridades de Salud:
Ministro de Sanidad y Asistencia Social: Dr. José de Jesús Mayz León
Director de Asistencia Social: Dr. Víctor Julio Meléndez.
Jefe del Servicio Dermatología Sanitaria del Estado Lara: Dr. Tarquino Arón de Jesús Barreto.
Director de la Unidad Sanitaria de Barquisimeto: Dr. José Rafael Adames Pacheco.
Director del Hospital "Dr. Baudilio Lara", Quíbor: Dr. Brunon Brzozowsky Masslich.
Director del Centro de Salud "Dr. Rafael Antonio Gil", Duaca: Dr. Bartolomé Finizola Celli, desde enero.

Autoridades Locales:
Gobernador del Estado Lara: Br. Rafael Andrés Montes de Oca Escalona.
Presidente del Concejo Municipal Dto. Iribarren: Dr. (Abg.) Ibrahim de Jesús García Añez.

El Dr. (Abg.) García Añez es esposo de la Dra. (Far.) Carmen Alicia Carmona Estanga, ex regente de Farmacia del HCAMP, actual profesora de Bioquímica de la UCO.

Directivos Colegio de Bioanalistas del Estado Lara, lapso 1971-72:
Presidentes: Lab. Omar Ramos Anzola;
Lic. (Bioa.) Carmen Cecilia Saad Loreto.

A la fecha, la Lic. Saad es jefa de la Sección de Microbiología del HCAMP; es la 2da. vez que ocupa la presidencia del Colegio.

II – EGRESADOS DE LAS RESIDENCIAS DEL HCAMP, año 1971 (en diferentes fechas a lo largo del año):

Anatomía Patológica (pasantes, lapso 1969-71):. Drs.:
- **Ramón Guillermo Piñango Montiel** (Médico Cirujano ULA 1968). Natural de Barquisimeto, sigue en el HCAMP como adjunto docente asignado al Servicio de Anatomía Patológica.
- **José Vicente Sirit Vale** Médico Cirujano ULA 1968). Natural de Cabimas, Estado Zulia, se radicó en Barquisimeto después de su graduación, contratado por la UCO como Monitor docente. Sigue en el HCAMP como adjunto docente asignado al Servicio de Anatomía Patológica.

Figura derecha: Dr. Ramón Guillermo Piñango Montiel, Especialista en Anatomía Patológica, HCAMP 1971.

En agosto de este año, el Consejo Universitario de la UCO homologa la pasantía como «Curso de

Posgrado»*, otorgando la credencial como tal.
*** 1er. curso de posgrado realizado en el HCAMP en la historia de la Escuela de Medicina de la UCO.**

Cirugía General (Residencia Asistencial, lapso 1969-71). Dr.:
- **Eulogio Ignacio Cordero Camacho** (Médico Cirujano UCV 1962). Ingresa como adjunto suplente al HCAMP, Dpto. de Cirugía.

Puericultura y Pediatría (RAP, lapso 1-3-1969 al 28-2-1971). Drs.:
Es la 1ra. y única *Residencia Asistencial Programada en Puericultura y Pediatría*. Será sustituida por el *Curso de Posgrado en Puericultura y Pediatría, mención Especialista*, administrado por la Escuela de Medicina de la UCO.
- **Rafael Antonio Alvarado Paiva** (Médico Cirujano UCV 1965). Establece consulta como especialista en la Clínica Razetti de Barquisimeto;
- **Silvio José Manzanilla Durán** (Médico Cirujano ULA 1953). Natural de Biscucuy, Estado Portuguesa, establece consultorio particular como especialista en Barquisimeto.
- **Juan Bautista Marchán Sierra** (Médico Cirujano ULA 1965). Natural de Carora, Estado Lara, establece consulta como especialista en la Clínica Santa Cruz de Barquisimeto;
- **Graciela C Meléndez Meléndez** (Médico Cirujano ULA 1965). Natural de Siquisique, Estado Lara, ingresa al HCAMP como adjunta, asignada al Servicio de Pediatría 2; luego realizará la especialidad de Neurología;
- **Judis Malila Motolongo de Marrufo** (Médico Cirujano 1965), establece consulta como especialista en la Clínica Santa Cruz de Barquisimeto;
- **Juan José Navas Hernández** (Médico Cirujano UCV 1964). Sigue en el HCAMP como adjunto del Servicio de Pediatría III; establece consulta como especialista en la Clínica Santa Cruz de Barquisimeto;
- **Johnny Baudilio Ochoa Ortiz** (Médico Cirujano UCV 1965). Realizará la especialidad de Neumonología e ingresará luego al HCAMP como especialista;
- **Elías Miguel Roberti Riera** (Médico Cirujano ULA 1965). Natural de Santa Cruz de Bucaral, Estado Falcón, realizará la especialidad de Nefrología e ingresará luego al HCAMP como especialista;
- **Juan Alberto Rondón Collazo** (Médico Cirujano ULA 1965). Natural de Santa Cruz de Mora, Estado Mérida, ingresa a la Escuela de Medicina como docente, adscrito al Dpto. de Ciencias Morfológicas. Establece consulta como especialista en la Clínica Santa Cruz de Barquisimeto.

III – SOCIEDADES CIENTÍFICAS Y SU RELACIÓN CON EL HCAMP, año 1971 (diferentes fechas, orden alfabético por Sociedad):

Sociedad Venezolana de Cirugía (SVC)
Los Drs. Daniel Augusto González Sánchez y Constantino Kiriakidis Prodromu se incorporan como miembros Titulares, en la Reunión Nacional de la SVC, en Valencia, Estado Carabobo.

Ambos son adjuntos, egresados como especialistas, del Dpto. de Cirugía del HCAMP. El Dr. González, egresado de la residencia de Cirugía del HCAMP, año 1968; es profesor de la Escuela de Medicina y adjunto del Servicio de Cirugía Nº 4, cuyo jefe, el Dr. Carlos Sebastián Zavarce Zavarce, actuó como postulante para el ingreso a la Sociedad.

Sociedad de Obstetricia y Ginecología de Venezuela (SOGV)
La Dra. María Eusebia Mendoza Rodríguez, adjunta del Dpto. de Obstetricia y Ginecología del HCAMP, ingresa como Miembro Asociado a la SOGV.

Sociedad Venezolana de Puericultura y Pediatría (SVPP)
Se elige nueva Junta Directiva de la Filial Centro Occidental, lapso 1971-73. El Dr. Francisco Blas Cirilo Finizola Celli, adjunto del Servicio de Pediatría III, es electo secretario de la Junta Directiva.

Viene de realizar curso de Pediatría Clínica y Social en Chile, lapso 1969-70.

IV – EL COLEGIO DE MÉDICOS DEL ESTADO LARA Y SU RELACIÓN CON EL HCAMP.

CÓDIGO DE DEONTOLOGÍA MÉDICA
Se aprueba (23-1-1971), en la XXVIII (28va.) Asamblea Extraordinaria de la Federación Médica Venezolana, en

Valencia, un nuevo Código de Deontología Médica.

JUNTA DIRECTIVA

Asume (10-3-1971) la nueva Junta Directiva del Colegio de Médicos del Estado Lara, lapso 1971-72:

Presidente: Simón Gustavo Henríquez Escobar[1], adjunto del Servicio de Cardiología;
Vicepresidente: Luis Alfredo Alvarado Giménez, adjunto del Servicio de Anestesiología;
Secretario: Ruy Darío Medina Morales, residente del Dpto. de Medicina;
Sub-Secretario: Juan Bautista Rojas Hernández, residente del Dpto. de Medicina;
Tesorero: Francisco de Paula Pineda Vásquez, adjunto del Dpto. de Cirugía;
Sub-Tesorero: Humberto Celestino Arias Bello, residente del Dpto. de Cirugía;
Bibliotecario: Armando Riera Henríquez[2];
1er Vocal: Jacobo José Curiel Bravo[2], radicado en Carora; y
2do Vocal: Waldo Amaro Gutiérrez, traumatólogo, ex residente de Traumatología[2].
Tribunal Disciplinario: Rubén Antonio Díaz Sánchez[2], director Escuela de Medicina; Segundo José Barroeta Briceño, jefe del Servicio de Dermatología; y Jesús María Méndez Rojas, jefe del Servicio de Emergencia Pediátrica; como Principales; y Juan Régulo Carpio López, jefe del Servicio de Medicina Física y Rehabilitación; Alfredo Enrique Montilla Prieto, jefe del Servicio de Anestesiología; y Ramón Antonio Santos Monasterios, adjunto del Dpto. de Cirugía; como Suplentes.

[1] El presidente Dr. Henríquez Escobar, quien fue re-electo, renunciará el 31-8-1971, asumiendo el vicepresidente Dr. Luis Alfredo Alvarado Giménez hasta el final del período.

[2] Únicos miembros de esta directiva que para la fecha no son funcionarios del HCAMP.

PREMIO JORNADAS PINEDA

En reunión del 8-11-1971, la Junta Directiva del Colegio de Médicos del Estado Lara acuerda crear el Premio Anual Colegio de Médicos del Estado Lara, consistente en Diploma y Bs. 300,00 para ser otorgado al trabajador del HCAMP de actuación mas destacada durante el año, en las Jornadas Pineda.
Presidente de la Junta Directiva: Dr. Luís Alfredo Alvarado Giménez (era el vicepresidente y asumió la presidencia al renunciar el titular electo Dr. Simón Gustavo Henríquez Escobar el 31-8-1971).

V – CRONOLOGÍA DE EVENTOS:

CLUB DE LEONES

El Dr. Eduardo Castillo Mantilla, adjunto del Servicio Cirugía Nº 2, es electo presidente del Club de Leones, período 1971-72 (será electo nuevamente para el período 1976-77). Bajo su presidencia el Club inicia la construcción del Centro de Cobaltoterapia y Albergue Anticanceroso* (Avenida Vargas con carrera 32, esquina NO), conjuntamente con la Sociedad Anticancerosa, cuyo presidente es el Dr. Carlos Liscano Luna, jefe del Servicio de Radioterapia del HCAMP.

*** Esta obra dura en su ejecución tres períodos leonísticos. Los siguientes presidentes serán Otto Javit Nader, quien inauguró la 1ra. etapa en 1973, y Jesús María Ramírez Soto, quien la concluyó e inauguró en l974.**

SERVICIO DE DERMATOLOGÍA

El Dr. Segundo José Barroeta Briceño, adjunto del Servicio de Dermatología y Micología, asume la jefatura del Servicio, en sustitución del Dr. Humberto Campins Macias, quien se retira definitivamente del HCAMP (se muda para Caracas), después de 35 años de servicios (1936 – 1971). El Dr. Barroeta es jefe del Servicio (E) desde que el Dr. Humberto Campins Macías fue nombrado vicerector de la URCO (junio 1968 – marzo 1969), con permiso por el HCAMP.

El Dr. Campins asume como jefe de la Sección de Micología, Dpto. de Patología Clínica, Instituto de Anatomía Patológica del Hospital Vargas.

SERVICIOS DE RADIOTERAPIA – RADIOLOGÍA
Ingresa al HCAMP (1-3-1971) el Dr. Cayetano Domingo De Paola Maiorana como radioterapeuta asignado al Servicio de Radioterapia. Jefe del Servicio: Dr. Carlos Liscano Luna.

El Dr. De Paola, natural de Duaca, Estado Lara, Médico Cirujano ULA 1965, viene de finalizar curso de Radioterapia HCU-UCV en Caracas e inicia en el Servicio la Consulta Externa de Oncología y la administración de Quimioterapia. Los casos de radioterapia son tratados con el equipo de radioterapia profunda (250 Kva) instalado en la Sociedad Anticancerosa, por el Dr. Liscano.

El Servicio de Radiología, en sus 2 “Servicios”*, queda conformado por:
Radiología: Drs. Theoscar Sanoja Hernández (ex Jefe, profesor de la UCO); José Rafael Agüero López (Jefe); y Porfirio Garcés Fergusson y José Manuel Comerma Gutiérrez (Adjuntos); y Elías Guillermo Almeida Elyouri y José Luis Canelón Arocha (Pasantes).
Radioterapia: Drs. Carlos Liscano Luna (Jefe) y Cayetano Domingo De Paola Maiorana (Adjunto).

*** El Servicio de Radiología está adscrito al Dpto. de Servicios Auxiliares y contiene en su estructura al Servicio de Radioterapia. El Dpto. de Servicios Auxiliares es el único Dpto. del HCAMP donde hay servicios subordinados a otros servicios, como son Radioterapia subordinado a Radiología y Microbiología subordinado a Laboratorio Central.**

A la fecha (1-3-1971) se ha completado la construcción la planta física del Servicio de Radioterapia (lado Norte del Servicio de Radiología, entre este y el pasillo del ala Nor-Oeste del Hospital) y se está a la espera del mobiliario y del equipo de radioterapia profunda (el Servicio completo será inaugurado en noviembre por el Presidente de la República).

SERVICIO DE EMERGENCIA GENERAL
Se traslada la Emergencia General al edificio de Consulta Externa (15-4-1971), PB, donde se habilitan 2 consultorios, 1 sala de observación con 3 camas y 1 sala de curas con 2 cubículos, en las áreas que ocupaban las consultas externas de Ginecología (que fue mudada al antiguo Banco de Sangre) y Pediatría (que fue mudada temporalmente al auditorio). El traslado es necesario para culminar la remodelación del área de Emergencia General, iniciada en octubre 1970.

SERVICIO DE CIRUGÍA PLÁSTICA Y RECONSTRUCTIVA
Se crea oficialmente (1-6-1971) el Servicio de Cirugía Plástica y Reconstructiva. Se designa como jefe del Servicio al Dr. Rubén Darío Sánchez Reyes, adjunto del Servicio de Cirugía Nº 1, quien ya realizaba la Consulta de Cirugía Plástica del Dpto. desde su creación en 1969; y como adjunto al Dr. Alí Jesús Álvarez Bracho, adjunto del Servicio de Cirugía Nº 4, quién regresaba de realizar el curso de Cirugía Plástica en el Hospital Universitario de Caracas, enviado por el HCAMP.

Figuras Izq. a Der.: Drs. Rubén Darío Sánchez Reyes y Alí Jesús Álvarez Bracho, jefe y adjunto, respectivamente, fundadores del Servicio de Cirugía Plástica del HCAMP.

Ambos vienen de ser internos y residentes, egresados como especialistas en Cirugía General en diferentes fechas, del HCAMP, y realizaron posgrado en Cirugía Plástica en Caracas (HUC-UCV) enviados por el Hospital.

En un principio, al Servicio se le asignaron residentes rotatorios de Traumatología. Posteriormente se le asignarán residentes rotatorios de Cirugía General (como parte de sus pasantías programadas), y luego (1987) se creará la RAP del Servicio.

DEPARTAMENTO DE CIRUGÍA
Con motivo de la creación del Servicio de Cirugía Plástica, se reestructuran los servicios de cirugía general del Dpto., así:
- Como adjunto del Servicio de Cirugía Nº 4 continúa el Dr. Daniel Augusto González Sánchez, cirujano contratado por la UCO, asignado a dicho Servicio durante el tiempo que el Dr. Alí Jesús Álvarez Bracho estuvo realizando el Curso en Caracas; y

- Como adjunto del Servicios Nº 1 se designa al Dr. Eulogio Ignacio Cordero Camacho, egresado de la residencia de Cirugía General en el Dpto., en sustitución del Dr. Rubén Darío Sánchez Reyes.

Los Servicios de Cirugía General quedan conformados:

Nº 1 Drs. Juan Bautista Daza Pereira (jefe) y Rafael Ángel Berríos Villegas y Eulogio Ignacio Cordero Camacho (adjuntos).

Nº 2 Drs. Rafael Cartens Echenique (jefe), y Eduardo Castillo Mantilla y Francisco Pineda Vásquez (adjuntos).

Nº 3 Drs. Pedro Adrián Santeliz (jefe, de permiso) y Juan Bautista Saldivia Saldivia y José de Jesús Gallardo (adjuntos).

Nº 4 Drs. Carlos Sebastián Zavarce Zavarce (jefe) y Daniel Augusto González Sánchez y Constantino Kiriakidis Prodromu (adjuntos).

Nº 5 Drs. Félix Antonio Rodríguez Cirimele (jefe) y Bernardo Augusto Ortega Carrasquero y Ramón Antonio Santos Monasterios (adjuntos).

Con la creación del Servicio de Cirugía Plástica, el Dpto. de Cirugía pasa a tener 5 Servicios de Especialidades: ORL, Ortopedia y Traumatología, y Urología (1954); Neurocirugía (1970) y Cirugía Plástica y Reconstructiva (1971).

CLÍNICA ACOSTA ORTIZ

La Clínica Acosta Ortiz inicia el Servicio de Emergencia, nocturno y fines de semana, atendido por médicos de cuerpo presente contratados, llamados «residentes», los cuales en su totalidad son médicos internos o residentes del HCAMP. 1ros. residentes:

Drs. Rafael José Asuaje Ledezma, Gunter Hermanni, Jorge Segundo Herrera Lucena, Carmelo Rafael Rodríguez, Diamantino Viegas de Sousa.

Es la 2da. institución médica privada de Barquisimeto en ofrecer servicios de emergencia. La 1ra. fue la Clínica Razetti, en 1963, también fundada con internos y residentes del HCAMP.

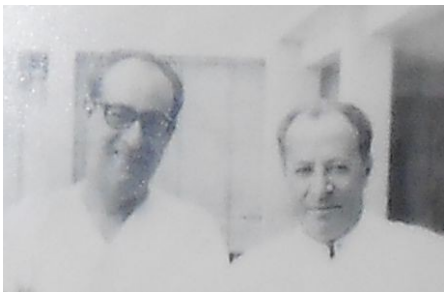

Figura derecha: Lab. Alfredo Gómez Peraza (Izq.) y Dr. Juan Cuesta Cuesta, directivos* de la Clínica Acosta Ortiz (fotografía de la época, fecha exacta y autor imprecisos, galería de fundadores Clínica Acosta Ortiz).

*** Ambos fueron funcionarios del Hospital "Antonio María Pineda". El Dr. Cuesta fue también anestesiólogo del Hospital General, luego Central (hoy día HCAMP).**

CURSO BÁSICO DE CARDIOLOGÍA DEL MSAS

Los Drs. Bartolomé Finizola Celli (Médico Cirujano UCV 1971) y Carlos Alberto Ortiz Pérez (Médico Cirujano UCO 1970), médicos rurales encargados de la dirección de los Centros de Salud de Duaca y Siquisique, respectivamente, viajan (junio 1971) a Caracas enviados por el MSAS a realizar el Curso Medio de Salud Pública en la UCV. Adicionalmente realizan el Curso Básico de Cardiología* del Dpto. de Enfermedades Cardiovasculares del MSAS.

*** Son los 1ros. médicos del Estado Lara (y el 1ro. de la UCO) en realizar este Curso en su historia. A su regreso implementarán en ambos Centros de Salud, por 1ra. vez en el Estado Lara, los Servicios Secundarios de Cardiología (consultas y electrocardiografía), dependientes del Programa de Prevención de Enfermedades Cardiovasculares (Director Dr. Gonzalo Pieters Osío), que está desarrollando el MSAS a nivel nacional. La consolidación de estos servicios y su expansión en 1973 a El Tocuyo (Dr. Hernán Ramírez Rojas) y Sanare (Dr. Carlos Alberto Ortiz Pérez) se considera como el origen del Centro Cardiovascular Regional en 1976 por el MSAS, dejando a un lado el Servicio de Cardiología del HCAMP, cuyos médicos, según la tradición oral (no existe un documento ava-lando tal afirmación) se negaron a participar en el proyecto.**

DEPARTAMENTO DE OBSTETRICIA Y GINECOLOGÍA

Ingresa como residente de Obstetricia y Ginecología el Dr. Francisco Segundo Pifano Salomone.

El Dr. Pifano Salomone es pariente político en 3ra. generación de médicos relacionados con el hospital de Barquisimeto, con sus diversos nombres a través del tiempo. Es hermano menor de

Elías José Pifano Salomone, casado con Milagro Camejo Octavio, hermana del Dr. Amador Camejo Octavio (médico de los hospitales “Antonio Maria Pineda” y Central) y de Clara Bolivia Camejo Octavio (esposa del Dr. Humberto Campins Macías, medico de los hospitales “Antonio María Pineda” y Central) e hija del Dr. Daniel Camejo Acosta (médico del Hospital La Caridad).

DEPARTAMENTO DE PEDIATRÍA

El Dr. Juan José Navas Hernández ingresa (1-7-1971) como adjunto al Servicio de Pediatría III, el cual queda conformado por los Drs. Rey de Jesús Gómez Navas (jefe) y Francisco Blas Cirilo Finizola Celli y Juan José Navas Hernández (adjuntos).

El Dr. Navas, Médico Cirujano UCV 1964; egresado de la RAP de Pediatría del HCAMP este año, ya era adjunto suplente desde el 1-3-1971, haciéndose efectivo el cargo a partir de esta fecha.

BASE AÉREA “VICENTE LANDAETA GIL”

Al Grupo de Caza Nº 12 de la FAV, compuesto por aeronaves F86F, le es asignada (julio 1971) la Base Aérea “Tte. Vicente Landaeta Gil”, en el aeropuerto de Barquisimeto, como sede operacional. Entre las actividades de compenetración con la comunidad, el Dr. Pedro Adrián Santeliz, jefe de Servicio del HCAMP, concejal y presidente (H) del Aeroclub Barquisimeto, es invitado a volar uno de los aviones de combate.

Figura superior: Dr. Pedro Adrián Santeliz después del vuelo en el avión caza F86F de la FAV.

A la fecha, el Dr. Santeliz es el único médico del HCAMP, en toda su historia, en «pilotear» un avión de combate (en realidad el vuelo se realizó en un avión de entrenamiento de doble comando, acompañado por un piloto oficial de la base).

ROTARY CLUB

El Dr. Kolman Isaac Puterman Szomstein, adjunto del Servicio de Recién Nacidos y Prematuros, es electo presidente del Rotary Club de Barquisimeto, lapso 1971-72.

Se da la extraña coincidencia que 2 médicos del HCAMP son simultáneamente presidentes de los 2 principales clubes de servicios de la ciudad: Leones (Castillo Mantilla) y Rotarios (Puterman).

DEPARTAMENTO DE OBSTETRICIA Y GINECOLOGÍA
La Sra. Coralia Yedra tiene un parto de trillizos (1-9-1971). Es el 2do. parto trillizo del año (el 1ro. fue la Sra. Amelia Delgado el 2-5-1971).

SINDICATO DE EMPLEADOS PÚBLICOS DEL MSAS (SUNEPSAS)
Se funda (9-9-1971) en Barquisimeto el Sindicato Único Nacional de Empleados Públicos del Ministerio de Sanidad y Asistencia Social (SUNEP-SAS), Seccional Lara.

A este sindicato pertenecerán, a lo largo de su historia, numeroso médicos y profesionales, tanto del HCAMP, como de otras instancias de Salud del Estado. Se legalizó a nivel nacional el 8-10-1971. Luego cambió su nombre a Sindicato Único Nacional de Empleados Públicos, Profesionales, Técnicos y Administrativos del Ministerio de la Salud, la Asistencia y el Desarrollo Social.

ORDEN CIUDAD DE BARQUISIMETO
El Concejo Municipal del Municipio Iribarren crea (15-9-1971) la Orden Ciudad de Barquisimeto, destinada a: "*reconocer los méritos, servicios y aportes a la educación, la investigación científica, las letras y las artes, así como para premiar a quienes se hayan destacado en el ejercicio de su profesión u oficio*". Consiste en Roseta (Medalla) y Venera (con cinta azul celeste) de oro (1ra. clase), plata (2da. clase) o bronce (3ra. clase), acompañados de barra y diploma.

Figura derecha: Venera de la Orden Ciudad de Barquisimeto.

La Orden imita, en contenido y formas, a la Orden "Andrés Bello" otorgada por el Gobierno Nacional, trasladados al ámbito local. Varios médicos del HCAMP y profesores y funcionarios de la UCLA recibirán la Orden Ciudad de Barquisimeto largo del tiempo, siendo el 1ro. en recibirla el Dr. Humberto Campins Macías este mismo año.

DEPARTAMENTO DE MEDICINA
El Dr. Rafael José Vetencourt Rojas es designado (16-9-1971) jefe del Dpto. de Medicina (es jefe del Servicio de Medicina General), en sustitución del Dr. Carlos Miguel Zapata Escalona, designado director de la Escuela de Medicina.

El Dr. Zapata continuó en la nómina del HCAMP (bajo la figura de permiso) como jefe del Servicio de Medicina de Mujeres.

DEPARTAMENTO DE CIRUGÍA
El Dr. Constantino Kiriakidis Prodromu, adjunto del Dpto. de Cirugía del HCAMP e Instructor de Clínica Quirúrgica de la UCO, viaja (28-9-1971) a Londres, Inglaterra, para pasantía en cirugía oncológica en el Hospital Royal Marsden durante 1 año.

El Royal Marsden Hospital es el 1er. hospital en el mundo dedicado al tratamiento del cáncer, fundado en 1851. Desde la creación del National Health Service en Inglaterra en 1948, fue transformado en hospital docente de posgrado, afiliado al Imperial College of Science, Technology and Medicine (London University). El Dr. Kiriakidis es el 1er. médico del HCAMP en realizar pasantía por este hospital en su historia y el 2do. docente de la UCO, ex residente del HCAMP, en realizar posgrado en la Universidad de Londres (el anterior fue el Dr. Francisco Jonás Mendoza, egresado de Medicina Interna).

DISPENSARIO SAN JOSÉ
Se inaugura el Dispensario San José, en la carrera 12 entre calles 7 y 7A del Barrio San José, Parroquia Unión de Barquisimeto. Personal inicial: 1 médico general, 1 pediatra, 1 odontólogo, 1 enfermera y 1 aseado.

Luego será (1994) mudado a la edificación del Albergue de Menores en el mismo Barrio San José

y ampliado como Ambulatorio Urbano Tipo I, por el cual realizarán pasantías los residentes de posgrado de Pediatría del HCAMP, y nuevamente ampliado (2000) como Ambulatorio Urbano Tipo II. Varios especialistas (y egresados como especialistas) del HCAMP serán funcionarios de este Ambulatorio a lo largo del tiempo.

PLANO DE BARQUISIMETO

Se publica el plano de Barquisimeto, formato 60 x 90 cm, por la Dirección de Cartografía Nacional del Ministerio de Obras Públicas (MOP).

Es un plano urbano con curvas de nivel, hidrografía, vialidad e incluyendo índice de edificios y sitios de interés con fuentes de información y situación relativa. Puede verse en Biblioteca Nacional, Colección Nº G5284.B76G45 1971. Es el 6to. plano oficial de la ciudad y el 1ro. que incluye la trama urbana de Cabudare y que utiliza la técnica fotoplanimétrica (fotografías aéreas). Los anteriores se realizaron en 1876, 1927, 1940, 1952 y 1965. Todos estos planos señalan la localización del hospital de Barquisimeto, en sus diferentes nombres, a través del tiempo.

CARDENALES B. C.

En acto especial en el Estadio de Barquisimeto (22-10-1971), el Cardenales de Lara B. C. por intermedio de su presidente Dr. Ramón Ignacio Zubillaga Herrera, rinde homenaje a Daniel «Chino» Canónico, con motivo de cumplirse el 30 aniversario de haber ganado la Serie Mundial de Béisbol Amateur.

El Dr. Zubillaga Herrera, jefe del Servicio de Vías Digestivas del HCAMP, asumió la presidencia del Cardenales de Lara BC en 1969 por muerte de Antonio Gutiérrez Herrera, y en 1970 el Cardenales traslada su sede al Estadio «nuevo» de Barquisimeto, el cual luego (1991) será nominado “Antonio Gutiérrez Herrera”. Daniel Canónico fue el pitcher mas destacado de la serie mundial, ganó 4 de los 8 juegos disputados, incluyendo el juego final el 22-10-1941. Al fallecer en 1975, el Estadio Olímpico de Barquisimeto (estadio «viejo») tomará su nombre como epónimo. El Gral. Isaías Medina Angarita, Presidente de la República, en manifestación de júbilo por la victoria obtenida, decretó el 22 de octubre como Día Nacional del Deporte en Venezuela.

Figura derecha: Dr. Ramón Ignacio Zubillaga Herrera (extremo derecha) entrega Placa de Reconocimiento a Daniel «Chino» Canónico (fotografía: prensa local).

DEPARTAMENTO DE CIRUGÍA

La Sra. Carmen Pérez, de 26 años, es operada (8-11-1971) de Estenosis de Válvula Mitral. Es la 3ra. operación de este tipo (Valvulotomía Mitral) que realiza el Equipo de Cirugía Cardiovascular, dirigido por el Dr. Juan Bautista Saldivia Saldivia. A la fecha el equipo ha realizado 40 intervenciones de corazón abierto.

Figura derecha: Sra. Carmen Pérez, 40ma. intervención de corazón abierto realizada en el HCAMP, posoperatorio en el Servicio de Cirugía; reportaje diario El Impulso 10-11-1971, pág. B-6, Fotografía: José Antonio Peña.

En todas las intervenciones hasta la fecha, el Dr. Saldivia ha participado como cirujano principal.

JORNADA PINEDA

Se efectúa (11 al 13-11-1.971) la XXI (21ra.) Jornadas Pineda. Ver relato en el **Capítulo 78**.

SERVICIO DE MICROBIOLOGÍA
Se aprueba el envío del Lic. (Bioa.) Rafael Alfredo Roa Brito a realizar entrenamiento en el Laboratorio de Microbiología del Hospital Vargas en Caracas, por la División de Laboratorios del MSAS.

El Lic. Roa es Bioanalista I (MSAS) asignado a la Sección de Microbiología del Laboratorio Central del HCAMP.

SERVICIO DE RADIOTERAPIA
Se inaugura y pone en servicio la Bomba de Cobalto[1] (19-11-1971), por el Presidente de la República Dr. (Abg) Rafael Antonio Caldera Rodríguez[2], en edificación expresamente construida para tal fin, al final del ala SO del Edificio Central (lado Norte del Servicio de Radiología), consta de 2 "bunker" de terapia, 2 áreas de consultorios, 1 área de espera para pacientes, 1 ambiente para terapia superficial y 3 salas de baño. Jefe de Servicio: Dr. Carlos Liscano Luna; Radioterapeuta: Dr. Cayetano Domingo De Paola Maiorana.

[1] La Bomba fue instalada en acto interno del HCAMP el 27-6-1971, y después de ser calibrada, empezó a funcionar en octubre. Antes de esta fecha, solo existía en la Ciudad una Unidad de Terapia Profunda (250Kv), instalada en la Sociedad Anticancerosa, a cargo del Dr. Carlos Liscano Luna.

[2] Es la 1ra. vez que un Presidente de la República visita el HCAMP en toda su historia. No ocurrió ni siquiera para su inauguración, a pesar de tratarse de una de las obras de mayor envergadura construida por un Gobierno Nacional, en su época.

INTERNADO ROTATORIO
Termina el internado rotatorio en el HCAMP (1969-71) el Dr. José Andrés Octavio Seijas. Se traslada a Caracas donde inicia curso de Posgrado en Cardiología en la UCV.

El Dr Octavio Seijas es miembro de la larga lista familiar de médicos que, a partir del Dr. Antonio María Pineda Bujanda, epónimo del Hospital, han prestado servicios al mismo, así:

Hermanos Pineda Bujanda : 1 Adelaida Pineda Bujanda
2 Dr. Antonio María Pineda Bujanda (1850 – 1941)
Médico y Director del Hospital de Caridad y La Caridad
1 Adelaida casó con Dr. José de Jesús Fréitez Hernández (1834)
Médico del Hospital de Caridad
Hijos: 1 Dr. Rafael Rudecindo Fréitez Pineda (1866 – 1930)
Médico del Hospital de Caridad y La Caridad
2 Laura María de los Dolores Fréitez Pineda
2 Laura María casó con Francisco Seijas Bereciartu (1870)
Hijos 2-1 Otto Fernando Seijas Fréitez (1898)
2-1 Otto Fernando casó con Amalia Octavio Casal (1898 – 1986)
Hijos: 2-1-1 Clementina Seijas Octavio (1921)
2-1-2 Dr. Octavio Fadrique Seijas Octavio (1924 – 1965)
Médico del Hospital "Antonio María Pineda" y del Hospital Central
2-1-1 Clementina casó con José Andrés Octavio Bastidas
Hijos: 2-1-1-1 Dr. José Andrés Octavio Seijas
Médico del Hospital Central "Antonio María Pineda"

DOCTORADOS EN MEDICINA
Los Drs. Humberto Celestino Arias Bello, residente del Dpto. de Cirugía, y Josefina Longhi Cortesi de Kiriakidis, adjunta del Dpto. de Obstetricia y Ginecología, obtienen títulos de Doctor en Medicina ULA 1971.

El Dr. Arias, natural de Aragua de Barcelona, Estado Anzoátegui, Médico Cirujano ULA 1968, médico interno HCAMP 1968-70, es residente del 2do. año de Cirugía. Es el 1er. residente en obtener el Doctorado en Medicina en la historia del HCAMP (ha ocurrido con especialistas, pero no con residentes o internos).

La Dra. Longhi de Kiriakidis, natural de Roma, Italia, Médico Cirujano ULA 1964, ha sido sucesivamente médico interno y residente, egresada como Especialista en Obstetricia y Ginecología 1968 en el HCAMP y desde entonces adjunta del Dpto. de Obstetricia y Ginecología.

DEPARTAMENTO DE PEDIATRÍA

Se pone en servicio la Consulta de Recuperación Nutricional, en áreas dotadas por el Rotary Club de Barquisimeto, en el Dpto. de Pediatría, a cargo del Servicio de Pediatría III (Jefe: Dr. Rey de Jesús Gómez Navas).

El Dr. Gómez Navas realizo curso de nutrición infantil en Puerto Rico y por su iniciativa se abre la Consulta, la cual se convertirá (1972) en Centro de Educación y Recuperación Nutricional (CERN).

ORDEN “ANDRÉS BELLO”

El Ministerio de Educación confiere la Orden “Andrés Bello”, 2da. clase (Gaceta Oficial Nº 29.670 del 25-11-1971), por haberse destacado en la Educación, la Investigación Científica o en las Letras y las Artes, al Ing. Luis Wannoni Lander. Ministro: Dr. Enrique Pérez Olivares.

El Dr. (Fis). Wannoni, profesor de la UCV, formó parte del equipo constructor del Hospital General de Barquisimeto, lapso 1948-53. Los anteriores relacionados con el HCAMP en recibir esta Orden fueron los Drs. Lorenzo Antonio Vivas, director del CEDES (2da. clase 1965) y Argimiro Bracamonte (1ra. clase 1968) cuando asumió como rector de la URCO.

SERVICIO DE DERMATOLOGÍA

Se crea la residencia de Dermatología, ingresando como 1er. residente del Servicio la Dra. Áurea Victoria Prado Montilla (Médico Cirujano UCO 1970),

En el Acto de Inauguración de la residencia, se le otorga una Placa de Reconocimiento como fundador y jefe del Servicio de Dermatología del Hospital “Antonio María Pineda” por más de 20 años, al Dr. Humberto Campins Macías, quien viajó desde Caracas al efecto.

En un acto separado el Dr. Humberto Campins Macías recibió también la Orden Ciudad de Barquisimeto, por el Concejo Municipal del Distrito Iribarren, en reconocimiento a sus méritos ciudadanos. Presidente del Concejo Municipal: Dr. (Abg.) Ibrahím García Añez.

Unidad de Histopatología

Se crea la Unidad de Histopatología del Servicio de Dermatología, a cargo de la Dra. María Antonieta Mejía, para tomar, procesar y leer las biopsias. El Servicio pasa a tener 2 unidades funcionando: Laboratorio de Micología y Unidad de Histopatología.

Posteriormente llamada Unidad de Dermopatología, será sede del Posgrado de Dermopatología de la Escuela de Medicina, 1ro. de esta especialidad en Venezuela.

LIGA ANTITUBERCULOSA

Se inicia (1-12-1971) en Barquisimeto la campaña nacional anual de venta de la Estampilla de Navidad, promovida por la Liga Antituberculosa del Estado Lara con el apoyo del Rotary Club Barquisimeto (Presidente: Kolman Isaac Puterman Szomstein, adjunto del Servicio de Recién Nacidos y Prematuros del HCAMP).

Figura derecha: Estampillas de Navidad 1971, de la Asociación Antituberculosa.

SERVICIO DE TRAUMATOLOGÍA

El Dr. Manuel Domingo Segovia Yajure es designado adjunto (suplente fijo) del Servicio de Traumatología del HCAMP, por el Dr. Rafael Germán Marante Oviedo, quien asume como subdirector de la Escuela de Medicina.

El Servicio de Traumatología queda integrado por:
MSAS Drs.: Luis Irigoyen Dotti (jefe); Rafael Germán Marante Oviedo (adjunto titular de permiso); Carlos Antonio Guillén Crespo, Rafael Prieto Duque, José Eleazar Delgado M, y Juan Bautista Zubillaga Gutiérrez (adjuntos titulares); y Manuel Domingo Segovia Yajure (adjunto suplente fijo).
IVSS Drs.: Luis Irigoyen Dotti (jefe) y Tomas Eduardo Fossi Santos (adjunto).

El Dr. Segovia ya era adjunto suplente del Servicio (sin cargo por el MSAS) desde su egreso como residente en 1970), supliendo las faltas temporales de los 5 adjuntos fijos (permisos, vacaciones, etc). Ahora pasa a ser suplente fijo del Dr. Marante (adjunto titular quien se retira del cargo con permiso no remunerado) para ejercer como directivo de la Escuela de Medicina de la UCO.

SERVICIO DE MEDICINA FÍSICA Y REHABILITACIÓN
Ingresa al HCAMP (diciembre 1971) el técnico José Heriberto Castellano Suárez. Es designado por el Dr. Juan Régulo Carpio López como jefe del Laboratorio de Ortopedia, del Servicio de Medicina Física y Rehabilitación.

Castellano Suárez es egresado de la ETI "Pedro León Torres" de Barquisimeto como Perito Mecánico, continuando estudios en la ETI de San Cristóbal, Estado Táchira, donde egresa como Técnico Mecánico, empleándose como profesor de Dibujo Técnico en la ETI de Maracaibo. En marzo 1967 es becado por el MSAS para realizar el Curso de Ortesis y Prótesis, en el Instituto Nacional de Rehabilitación del Lisiado, dependiente de la Universidad de Buenos Aires, Argentina. A su regreso a Venezuela es enviado al HCAMP. Luego será miembro fundador del Voluntariado FLAI en el HCAMP.

MÉDICOS EGRESADOS UCV, ULA y UCO
Médicos Cirujanos egresados de la UCV, ULA y UCO en 1971 que después ingresan en el HCAMP e instituciones relacionadas:
UCV: Carlos Igor Alcalá Palencia, Iván Anzola Millán (reválida), Raúl Raffaele Baffi Bernardi, Néstor Alejandro Bolívar Cardozo, José Ramón Cedeño Morales, Bartolomé Finizola Celli, Francisco Ramón Giménez Colmenares, Douglas Rafael Giménez Colmenares, Gustavo Adolfo Maldonado Hernández, Víctor José Perdomo Andrade, José Manuel Pulido Mazzei, Hebert Orlando Ramírez Parrilla.
ULA: Aura Marina Barragán Morillo, Pluvia Fernández Rodríguez, Demetrio Enrique Godoy Hernández, Edgar Antonio González, Frank Gregory Hammond Figueroa, Miguel Ángel Herize Vásquez, Régulo Alberto Monzón Almenar (Revalida), Arnaldo Rafael Segura Ibarra, Francisco Antonio Villazán Olivares.
UCO: Rubén Darío Alviárez Ruíz; Lourdes Heidi Bello Hernández; María Eustoquia Gómez de González; Ninfa Antonia Guevara de Guédez; Dilcia Coromoto Mendoza de Sosa; Nelson Enrique Mendoza Mendoza; Zulay Eglee Palavicini Garaban; Ramón José Rodríguez Rodríguez; Cruz Mario Silva Aponte; Freddy Hernán Suárez Torres; Ninfa Lesbia Torres Córdoba; Isidro José Torres Hernández; Alexander Eduardo Vásquez Colina.
De un total de 27 graduados de la UCO en 1971, 13 (48%) serán luego funcionarios (Internos, residentes, adjuntos, jefes) del HCAMP.

VI – LA ESCUELA DE MEDICINA Y EL HCAMP:

Autoridades de la UCO 1971:
Rector: Dr. Argimiro Bracamonte;
Vicerector: Dr. (Abg.) Francisco José Cañizalez Verde;
Secretario General: Dr. (Abg.) Oscar Hernández Álvarez;

Autoridades de la Escuela de Medicina (UCO):
Directores: Dr. Rubén Antonio Díaz Sánchez (E), hasta septiembre;
Dr. Carlos Miguel Zapata Escalona.
Adjunto al Director: Dr. Rafael Germán Marante Oviedo;
Jefe de la Oficina Educación Médica: Dr. Rafael Germán Marante Oviedo;
Jefes de Dptos: Drs. Pedro Rafael Salom Lizarraga (Cirugía); Andrés Riera Zubillaga (Pediatría); Carlos Miguel Zapata Escalona, hasta septiembre, luego Rafael José Vetencourt Rojas (Medicina); Raúl Troconis Ramírez (Obstetricia y Ginecología); Hans Rudolf Doehnert (Servicios Auxiliares); Aulogelio Aponte

(Morfología); Edmundo Molina García (Ciencias Funcionales); Rubén Antonio Díaz Sánchez (Medicina Preventiva y Social).

Personal Médico de la Escuela de Medicina de la UCO, miembros o relacionados con el HCAMP, al 1-1-1971:

Autoridades:

Drs.: Rubén Antonio Díaz Sánchez (director de la Escuela y jefe del Dpto. de Medicina Preventiva y Social) y Rafael Germán Marante Oviedo (Director Adjunto y jefe de la Oficina de Educación Médica).

Consejo de Escuela:

Drs.: Rubén Antonio Díaz Sánchez, Rafael Germán Marante Oviedo, Luis Félix Guerra Tineo (director del HCAMP), Pedro Rafael Salom Lizarraga, Andrés Riera Zubillaga, Carlos Miguel Zapata Escalona, Raúl Troconis Ramírez, Hans Rudolf Doehnert, Aulogelio Aponte, y Edmundo Molina García.

Jefes de Departamento:

Drs.: Pedro Rafael Salom Lizarraga (Cirugía); Andrés Riera Zubillaga (Pediatría); Carlos Zapata Escalona (Medicina); Raúl Troconis Ramírez (Obstetricia y Ginecología); Hans Rudolf Doehnert (Servicios Auxiliares); Aulogelio Aponte (Morfología); Edmundo Molina García (Ciencias Funcionales); Rubén Antonio Díaz Sánchez (Medicina Preventiva y Social).

Docentes Dpto. Cirugía:

Drs.: Pedro Rafael Salom Lizarraga, Carlos Sebastián Zavarce Zavarce, Félix Antonio Rodríguez Cirimele, Juan Bautista Daza Pereira, Rafael Cartens Echenique, Pedro Adrián Santeliz, Rafael Ángel Berríos Villegas, Juan Bautista Saldivia Saldivia, Ali Jesús Álvarez Bracho, Bernardo Augusto Ortega Carrasquero, Rubén Darío Sánchez Reyes, Gerardo Caycedo López, Daniel Augusto González Sánchez, Enrique Domínguez Capdeville, Yamil Najul Saldivia, Ramón Horacio Machado Real, Luis Irigoyen Dotti, Rafael Germán Marante Oviedo, y Alfredo Enrique Montilla Prieto.

Docentes Dpto. Medicina:

Drs.: Oscar Veracoechea Lozada, Carlos Miguel Zapata Escalona, José Jesús Boada Boada, José Luis Zubillaga Álvarez, Raúl Goyo Affigne, Vicente D'Arago Flores, Jesús Heberto Fonseca Encinoso, Simón Gustavo Henríquez Escobar, Luis Rafael Medina Franco, Raúl José Díaz Peña, Rubén Darío Sangurima Torres, Elio José Sánchez Gutiérrez, Benigno Enrique Ruiz Chacín, Félix Nazareno Pifano Federico, José Antonio Despujos, Segundo José Barroeta Briceño, Luis Granadillo Navea, Rafael José Vetencourt Rojas, José Ernesto Moros Guédez, Alí Salomón Vásquez Encinoza, Juan Régulo Carpio López, Pablo José Pineda Vásquez, Ramón Ignacio Zubillaga Herrera, Germán José Herrera Álvarez, Ruy Darío Medina Morales, José Alejandro González López.

Docentes Dpto. de Obstetricia y Ginecología:

Drs.: Raúl Troconis Ramírez, José de Jesús Crespo González, David Agüero Segura, José María González González, y Jesús Ramón Dávila.

Docentes Dpto. de Pediatría:

Drs.: Andrés Riera Zubillaga, Rey de Jesús Gómez Navas, César Rafael Isaac-Cura Maiorana, Jesús María Méndez Rojas, Silvia Roselia Salazar Arismendi, Graciela Meléndez de Rojas, Francisco Blas Finizola Celli, Francisco M Rosell Quintana, Amador Camejo Octavio, José Luis Delgado Peroza, Carlos Rafael Rivero Rodríguez, y Kolman Isaac Puterman Szomstein.

SERVICIO DE ANATOMÍA PATOLÓGICA

El Dr. Sotero Pastor Núñez Bracho, monitor docente de la UCO, ingresa al Servicio de Anatomía Patológica del HCAMP como residente becario, lapso 1971-73.

Figura derecha: Dr. Sotero Pastor Núñez Bracho, residente becario Servicio de Anatomía Patológica HCAMP.

El Dr. Núñez Bracho, docente de la UCO, es becado para hacer la especialidad en el HCAMP. Por similitud con otros servicios se le llama «Residente», sin cargo por el MSAS (ni tampoco existe en el HCAMP una residencia oficial Anatomía Patológica).

PRIMER CURSO DE POSGRADO EN PEDIATRÍA

Se inicia el 1er. curso de Posgrado en Puericultura y Pediatría (1-3-1971). Sustituye a la Residencia Asistencial Programada en la misma especialidad. Director del curso: Dr. Andrés Riera Zubillaga, jefe del Dpto. de Pediatría; Coordinador: Dr. Carlos Rafael Rivero Rodríguez, adjunto Servicio de Pediatría I.

Es el 1er. curso de Posgrado que la Escuela de Medicina ejecuta en el HCAMP. El curso, aprobado por el Consejo de Escuela en 1970, empezó en esta fecha, y fue luego aprobado oficialmente por el Consejo Universitario el 1-6-1971, por lo que algunas crónicas refieren esta última fecha como el inicio del curso. Finalmente los residentes permanecerán en sus cargos hasta el 14-7-1973. Empezaron 10 residentes, de los cuales 9 egresarán con titulo universitario (1 continuó como residente de Cirugía Infantil).

Con el inicio del Curso de Posgrado, el Dpto. de Pediatría envía los residentes a realizar consultas en los centros periféricos "Dr. Ramón Gualdrón" (carrera 15), "Dr. Rafael Pereira" (Barrio Unión), Ambulatorio de Cabudare y Dispensario de Pueblo Nuevo, atendidas por personal médico del Dpto. que son profesores de la Escuela de Medicina, con el fines de entrenamiento, como parte de la programación académica del Curso. Se pretende además, descongestionar la Consulta Externa y la Emergencia de Pediatría del HCAMP, generando tiempo para la docencia en esas áreas. Para esta fecha el Dpto. cuenta con 179 camas de hospitalización, 35 médicos (10 residentes), 26 enfermeras y 86 auxiliares de enfermería.

Estas consultas serán luego incorporadas a la UCO, mediante convenios con la gobernación del Estado Lara y el MSAS, agregando paulatinamente otros centros periféricos, como pasantías regulares para los estudiantes de medicina.

DEPARTAMENTO DE CIRUGÍA

El Dr. Constantino Kiriakidis Prodromu, adjunto del Servicio de Cirugía Nº 4, es designado instructor de Clínica Quirúrgica de la UCO, en el HCAMP.

Este mismo año, se incorpora como miembro Activo de la Sociedad Venezolana de Cirugía y, en su condición de docente, viajará (setiembre 1971) a pasantía de posgrado en la Universidad de Londres, Inglaterra.

POSGRADO DE PEDIATRÍA

El Consejo Universitario de la UCO aprueba (1-6-1.971) el Posgrado Universitario en Puericultura y Pediatría, a ejecutarse en el Dpto. de Pediatría del HCAMP, el cual está funcionando desde marzo.

El curso de Posgrado, 1ro. en la historia del HCAMP, es una iniciativa del Dr. Carlos Rafael Rivero Rodríguez, adjunto del Servicio Pediatría I del HCAMP, secundada y apoyada por el Dr. Andrés Riera Zubillaga, jefe del mismo Servicio y jefe del Dpto. de Pediatría. El Dr. Zubillaga gestionó beca con la OPS para que el Dr. Rivero realizara pasantía en Pediatría Social, en Medellín Colombia, y observara el funcionamiento del posgrado allí existente. A su regreso el Dr. Rivero elabora el Plan de Estudios del Posgrado, que conjuntamente con el Dr. Riera, fue sometido a las autoridades de la UCO, y luego de revisado curricularmente por el Prof. Napoleón Torres, fue aprobado por las mismas.

POSGRADO DE ANATOMÍA PATOLÓGICA

Conjuntamente con curso de Posgrado en Pediatría, se aprueba el "Curso de Posgrado en Anatomía Patológica", conformado por 6 «residentes pasantes» del Servicio de Anatomía Patológica (el HCAMP oficialmente no tiene residencia de Anatomía Patológica, los cursantes son Becarios Docentes de la UCO), a la fecha ya egresados del HCAMP.

Egresados del 1er. Posgrado (y hasta el 2012 el único) de Anatomía Patológica de la UCO

Drs.: Goetz Doehnert Hueck, Bolívar de Jesús Isea Morales, José Luis Montarroso, Werner Adolfo Reuman Blanco, Ramón Guillermo Piñango Montiel, y José Vicente Sirit Vale.

La Escuela de Medicina les otorgará credencial de «Curso de Posgrado en Anatomía Patológica», en un «acto único por vía de excepción». Se les considera como los 1ros. «cursantes» de posgrado en la historia de la Escuela de Medicina, aunque no existía un programa académico formal y el hospital no tenía esta «residencia» en su estructura formal. El Programa no continuó, siendo esta la única promoción de esta especialidad en toda su historia, aunque el Servicio seguirá recibiendo pasantes (becados o autofinanciados) hasta 1975.

ORDEN “FRANCISCO DE MIRANDA”
El Dr. Argimiro Bracamonte, ex jefe del Servicio Cardiopulmonar del Hospital Central de Barquisimeto (hoy día HCAMP), a la fecha rector de la UCO, recibe la Orden “Francisco de Miranda”, 1ra. Clase, otorgada por el Gobierno Nacional.

En esta misma fecha se incorpora como Individuo de Número, al Centro de Historia Larense, organismo dependiente de la gobernación del Estado Lara. Varios médicos del Hospital “Antonio María Pineda” y luego del Hospital Central, han pertenecido a esta Institución.

NOMINACIONES A EPÓNIMO DE LA UCO
El Consejo Universitario de la UCO acuerda presentar al Ministerio de Educación una terna integrada por Cecilio Acosta, Simón Rodríguez y Egidio Montesinos para elegir a uno como epónimo de la Universidad.

El Ministerio nunca respondió oficialmente a esta gestión, la Universidad continuó usando el acrónimo de UCO y, finalmente, recibirá el epónimo de Lisandro Alvarado en 1979 (otorgado por el Ministerio, sin consulta previa oficial a la Universidad).

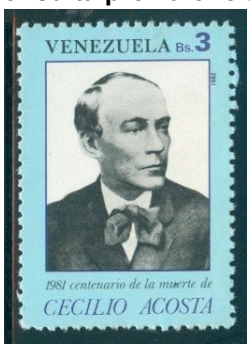

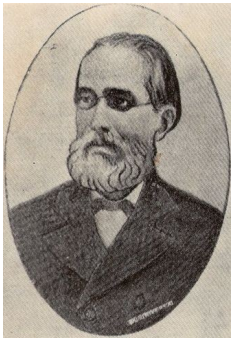

Figuras Superiores (Izq. a Der.): Dr. (Abg.) Cecilio Juan Ramón del Carmen Acosta Revete (1818 – 1881), Simón Narciso Jesús Rodríguez (28-10-1771 – 28-2-1854), y Egidio Antonio Montesinos Canelón (1-9-1831 – 26-7-1913), propuestos por el Consejo Universitario como epónimos para la Universidad Centro Occidental.

MATRIMONIO BRACAMONTE – OTTOLINA
Contrae matrimonio (3-7-1971) el Dr. Argimiro Bracamonte, 57 años, Rector de la UCO, con la Lic. (Biol.) Nancy Penélope Ottolina Monasterios.

Figura derecha: Lic Nancy Penélope Ottolina de Bracamonte.

Es la 1ra. vez que un rector en ejercicio de la UCO contrae matrimonio, y para el 2012 continuará siendo la única. El Dr. Bracamonte fue jefe fundador del Servicio Cardiorespiratorio del Hospital Central de Barquisimeto (1956-59) y la Lic. Ottolina será co fundadora de la Unidad de Genética Médica UCO - HCAMP que empezará a funcionar en el Banco de Sangre del HCAMP en 1977.

DIRECCIÓN DE LA ESCUELA DE MEDICINA
Se designa (16-9-1971) al Dr. Carlos Miguel Zapata Escalona, jefe del Dpto. de Medicina del HCAMP, como director de la Escuela de Medicina. Sustituye al Dr. Rubén Antonio Díaz, quien es director encargado desde 1969, y continúa como jefe del Departamento de Medicina Preventiva.

El Dr. Zapata permanecerá como director de la Escuela hasta el 18-11-1974, cuando es sucedido por el Dr. Díaz de nuevo como director encargado.

Figura derecha: Dr. Carlos Miguel Zapata Escalona.
(Fotografía Oficial, Galería de Autoridades de la UCLA).

JUNTA DIRECTIVA DE APUCO
Se elige Junta Directiva de la Asociación de Profesores de la UCO, lapso 1971. Resultan electos como presidente el Ing. Pedro Castillo Mantilla (hermano del Dr. Eduardo Castillo Mantilla, adjunto del Servicio de Cirugía Nº 2); y como miembros los Drs. Pedro Rafael Salom Lizarraga (jefe del Dpto. de Cirugía); y Rafael José Vetencourt Rojas (jefe del Dpto. de Medicina).

PROMOCIÓN 3 DE MÉDICOS CIRUJANOS UCO
Egresa la III (3ra.) promoción de 27 Médico Cirujanos de la UCO (13-12-1971). Epónimo: Dr. Lisandro Alvarado; Padrinos: Drs. Jesús María Méndez Rojas y Luis Granadillo Navea.

El Dr. Méndez Rojas es jefe del Servicio de Emergencia Pediátrica del HCAMP y el Dr. Granadillo es jefe del Servicio de Neumonología del Sanatorio Antituberculoso y profesor de la UCO asignado al Dpto. de Medicina.

Graduados:
A: Rubén Darío Alviárez Ruíz*; **B:** Lourdes Heidi Bello Hernández; **C:** Edgar Orlando Croce Colmenares; **F:** Ramiro Antonio Falcón Morales, Raiza Mariela Fernández Betancourt; **G:** Rene del Carmen Galeno, María Eustoquia Gómez de González, Reic C Gómez Y, Ninfa Antonia Guevara de Guédez; **H:** Teodoro Hernández Castillo; **M:** Enrique José Meléndez Crespo; Carlos Eduardo Méndez Flores; Dilcia Coromoto Mendoza de Sosa; Adoney José Mendoza Mendoza, Nelson Enrique Mendoza Mendoza; **P:** Zulay Eglee Palavicini Garaban, Ligia Inocencia Pérez Pérez, Eliexer Euclides Pernalete Gutiérrez, Edda Alida Pichardo E, Enrique Ponte Carrero; **Q:** Laura Ramona Quintero U; **R:** Ramón José Rodríguez Rodríguez; **S:** Cruz Mario Silva Aponte, Freddy Hernán Suárez Torres; **T:** Ninfa Lesbia Torres Córdoba, Isidro José Torres Hernández; **V:** Alexander Eduardo Vásquez Colina.

*** El Br. Alviárez es autor de la monografía: *Perfil de un Cirujano*, editada por la UCO, Barquisimeto, 1970, referente a la vida y obra del Dr. Pablo Acosta Ortiz, cuyo nombre adoptará luego la Escuela de Medicina como epónimo. Es el 1er. médico egresado de la UCO en publicar un libro antes de graduarse.**

VII – RESÚMENES DEL AÑO (orden alfabético):
Eventos Científicos (4)
Libros (2)
Obituarios (1)
Publicaciones Periódicas (3)

EVENTOS CIENTÍFICOS, año 1971 (orden cronológico):

VIII (8vo.) Congreso Venezolano de Ciencias Médicas[1] (Maracaibo, Estado Zulia, 31-1 al 5-2-1971), patrocinado por la Academia Nacional de Medicina. Del HCAMP participa el Dr. Humberto Campins Macías[2], quien es vicepresidente designado del Congreso. De Barquisimeto se presenta el trabajo: *Calidad del agua del acueducto de Barquisimeto relativa a enfermedades infecciosas: Evaluación epidemiológica comparada, Enero 1970,* por el Dr. Jose Rafael Adames Pacheco, jefe de la Unidad Sanitaria y profesor de la UCO.

[1] Los congresos de la Academia Nacional de Medicina se llamaron «Congreso Venezolano de Medicina» del 1ro. al 5to. (Maracay, 1926), y luego de un largo receso, «Congreso Venezolano de Ciencias Médicas» del 6to. (Caracas, 1955) en adelante. En todos los Congresos han participado médicos del Hospital La Caridad y Central de Barquisimeto.

[2] El Dr. Campins era, para la fecha en que fue designado Vicerector de la UCO, el jefe del Servicio de Dermatología del HCAMP. Las ponencias y trabajos presentados en el Congreso se publican en: Academia Nacional de Medicina (Ed). 8 Congreso Venezolano de Ciencias Médicas. Editorial Puente. Maracaibo 1971. 4 Vol.

Curso de Medicina Nuclear (Barquisimeto, 22-3-1971, auditorio del HCAMP), patrocinado por la Sociedad de Medicina Interna, Capítulo Larense, y la Comisión de Actividades Científicas del HCAMP. Coordinador del curso: Dr. José Jesús Boada Boada, jefe del Servicio de Hematología y director del Banco de Sangre.

Es la 1ra. actividad científica que realiza el Capítulo, instalado en 1970 con la presidencia del Dr. Carlos Miguel Zapata Escalona, jefe del Dpto. de Medicina del HCAMP.

Curso de Actualización en el Diagnóstico y Tratamiento de las Micosis en el Hombre (Barquisimeto, abril 1971), patrocinado por la Escuela de Medicina, UCO. Profesores del curso: Drs. Dante Borelli Bertani, Coordinador, UCV, y Ramón Celestino Zamora, UCO. Director de la Escuela de Medicina: Dr. Rubén Antonio Díaz Sánchez.

El Dr. Borelli es profesor Titular, jefe de la Sección de Micología Médica del Instituto de Medicina Tropical de la UCV, Caracas. El Dr. Zamora es profesor de Microbiología de la URCO, asignado al Laboratorio de Micología del Servicio de Dermatología, y asesor de la Sección de Microbiología del Laboratorio Central, del HCAMP.

- **Cursillo de Traumatología *Primeros Auxilios en el Traumatizado*** (Barquisimeto, 11-11-1971, auditorio del HCAMP). Patrocinado por la Comisión de Docencia del HCAMP y la Escuela de Medicina de la UCO y dictado por el Servicio de Traumatología y Ortopedia del HCAMP.

El cursillo, que forma parte de las actividades programadas para las Jornadas Pineda 1971, fue abierto a participantes inscritos o no en las Jornadas.

LIBROS, año 1971:

- Ricardo Archila Medina. ***La literatura venezolana y su historia. Presencia de médicos*.** Litografía y Tipografía Vargas, Caracas 1971. 421 págs. (National Library of Medicine ID: 1303676, USA).

Figura derecha: Portada del libro: *La Literatura Venezolana y su Historia. Presencia de Médicos*, autografiada por el autor el día de su publicación.

Publicado el 10-7-1971, en él entre otras, se reseñan las biografías de varios médicos que en diferentes épocas, trabajaron en los hospitales de Caridad, “Antonio María Pineda” y Central, de Barquisimeto: Pablo Acosta Ortiz, Lisandro Alvarado Marchena (págs. 20-24), David Anzola Anzola, Juan Guadalupe Arraiz (págs. 39-40), Daniel Camejo Acosta, Amador Antonio Camejo Octavio (págs. 81-82), Miguel Castillo Amengual (págs. 92-93).

- Luis Dao Lameh. ***Emponzoñamiento ofídico en el Estado Lara***. Ed. Corporación Universo. Caracas 1971. 44 págs. (Catálogo de la Biblioteca Nacional de Venezuela: CDD 597.960987 D111).

Trabajo ganador del Premio “Antonio María Pineda”, Jornadas Pineda 1970 y leído en Sesión Ordinaria de la Academia Nacional de Medicina, Caracas 1971. El Dr. Dao es el jefe de la Consulta de Alergia, Dpto. de Medicina, del HCAMP.

OBITUARIO, año 1971:

- **Dr. (Abg.) José Manuel Siso Martínez** (infarto cardíaco), 53 años (Upata, Estado Bolívar, 28-7-1918 al 12-5-1971, Houston, Texas, USA). Fue el Ministro de Educación que, conjuntamente con el Ministro de SAS (Dr. Alfonso Araujo Belloso), declaró el Hospital Central “Antonio María Pineda” como Centro Docente para la Escuela de Medicina.

En ocasión del fallecimiento del Dr. Siso Martínez se publica el folleto: *Dos Discursos Universitarios,* por J. M. Siso Martínez y Lorenzo A. Vivas O. Departamento de Relaciones y Cultura del CEDES (Ed.) Barquisimeto 1971. 24 págs. (Catálogo Biblioteca Nacional: CDD 378.8725 S623).

Como nota curiosa, la publicación realizada en 1971, aparece como impresa por el CEDES, extinto en 1968. No sabemos si por error o intencionalmente, ya que los discursos de los autores corresponden a la época del CEDES.

Los Drs (Abgs,) Leoni Otero (Presidente) y Siso Martínez (Ministro) son los firmantes de los decretos declarando el HCAMP como docente y creando la URCO.

Figura derecha: Dr. (Abg.) José Manuel Siso Martínez (a la der.), con el Presidente Dr. (Abg.) Raúl Leoni Otero, al momento de su investidura como Ministro de Educación en 1964 (Fotografía: Ministerio de Educación).

PUBLICACIONES PERIÓDICAS, año 1971:

- Dao Lameh, Luis: ***Reacciones alérgicas graves por picaduras de avispas***. Tribuna Médica XX, Julio 1971.

  El Dr. Dao es especialista alergólogo del Dpto. de Medicina del HCAMP.

- Doehnert, Hans Rudolf; Montarroso, José Luis; Vetencourt Rojas, Rafael José: ***Oclusión de las venas hepáticas con especial referencia a la forma endoflebítica primaria (Budd-Chiari Syndrome)***. GEN 26(2): 255-63, Oct.-Dec. 1971.

  Los Drs. Doehnert y Montarroso son jefe y residente, respectivamente, del Servicio de Anatomía Patológica; y el Dr. Vetencourt es adjunto del Servicio de Vías Digestivas, del HCAMP.

- Riera Zubillaga, Andres; Vetencourt Rojas, Rafael; Salazar Arismendi, Silvia; Rivero Rodríguez, Carlos: ***Cirrosis Hepática en Niños.*** G.E.N. 26(2): 221-35, Oct. - Dic. 1971.

  El Dr. Riera es jefe y los Drs. Salazar y Rivero son adjuntos, del Servicio Pediatría I del HCAMP. El Dr. Vetencourt es adjunto del Servicio de Vías Digestivas, del HCAMP.

BIBLIOGRAFÍA MENCIONADA EN EL TEXTO:

- Rubén Darío Alviárez Ruíz. *Perfil de un Cirujano.* UCO (Ed.) Barquisimeto 1970.

- J. M. Siso Martínez y Lorenzo A. Vivas O. *Dos Discursos Universitarios.* Departamento de Relaciones y Cultura CEDES (Ed.) Barquisimeto 1971.

VIII - ADENDO 1971

FACHADA DE LA UNIDAD SANITARIA

Figura Inferior: Fotografía rotulada 1971, de autor, origen y fecha no precisados, mostrando la entrada principal del edificio de la Unida Sanitaria de Barquisimeto, en la avenida Vargas entre carreras 27 y 28, con el característico emblema gigante del MSAS adornando la fachada.

SIGUIENTE:
Capítulo 37. Año 1972 HCAMP

ANTERIOR:
Capítulo 35. Año 1970 HCAMP

COMENTARIOS Y OBSERVACIONES: hcamp-historia@mailfence.com