CAPÍTULO 37

Año 1972 Hospital Central Universitario "Antonio María Pineda"

CONTENIDO: I – Autoridades: del Hospital, de Salud, Locales, del Colegio de Bioanalistas; II – Egresados de las Residencias: Anestesiología, Cirugía, Cirugía Infantil, Medicina, Obstetricia y Ginecología; III – Sociedades Científicas: Cirugía Ortopédica y Traumatológica, Dermatología, Medicina Interna, Medicina Nuclear, Obstetricia y Ginecología; IV – Colegio de Médicos: Junta Directiva, Premio Día del Médico, Revista Centro Occidental de Medicina; V – Cronología de Eventos; VI – Escuela de Medicina: Autoridades, Promoción 4 de Médicos Cirujanos; VII – Resúmenes del año: Eventos Científicos, Libros, Obituarios, Publicaciones.

I – AUTORIDADES:

Autoridades del Hospital:
Director: Dr. Luis Félix Guerra Tineo.
Subdirector: Dr. Arión Rolando Martínez Velasco.

Autoridades de Salud:
Ministro de Sanidad y Asistencia Social: Dr. José de Jesús Mayz León.
Médico Jefe de la Región Sanitaria Centro Occidental del MSAS: Dr. Pedro José Vicentelli.
Viene de ser jefe de la Región Sanitaria del Estado Aragua (1965-68).
Director de Asistencia Social del Estado Lara: Dr. Víctor Julio Meléndez.
Jefe del Servicio Dermatología Sanitaria del Estado Lara: Dr. Tarquino Arón de Jesús Barreto.
Médico Jefe de la Unidad Sanitaria de Barquisimeto: Dr. José Rafael Adames Pacheco.
Director del Hospital "Dr. Baudilio Lara", Quíbor: Dr. Brunon Brzozowsky Masslich.
Director del Centro de Salud "Dr. Rafael Antonio Gil", Duaca: Dr. Bartolomé Finizola Celli.

Autoridades Locales:
Gobernador del Estado Lara: Br. Rafael Andrés Montes de Oca Escalona.
Presidente del Concejo Municipal Dto. Iribarren: Dr. (Abg.) Ibrahim de Jesús García Añez.

Directivos Colegio de Bioanalistas del Estado Lara, período 1972-73:
Presidentes: Lic. (Bioa.) Carmen Cecilia Saad Loreto;
Lab. Rafael Elías Marrufo Riera, bioanalista del Servicio de Microbiología del Hospital.

II – EGRESADOS DE LAS RESIDENCIAS DEL HCAMP, año 1972 (diferentes fechas):

Anestesiología (Residencia Asistencial, lapso 1969-72). Drs.:
Fue la 1ra. y única Residencia Asistencial en Anestesiología. Es sustituida por el Curso de Posgrado en Anestesiología, mención Especialista, administrado por la Escuela de Medicina.
- **Amílcar Graterón Jiménez** (Médico Cirujano ULA 1964). Natural de Quíbor, Estado Lara, sigue en el HCAMP como adjunto del Servicio de Anestesiología.
- **Celio Ramón Guarate M**. Sigue en el HCAMP como adjunto del Servicio de Anestesiología.

Ambos continuaron en el Servicio ejerciendo funciones de adjuntos, asimilados con sus mismos cargos de residentes, al Curso de Posgrado en Anestesiología. Serán los únicos en la historia del Servicio, en realizar oficialmente 2 veces la especialidad (aunque en la realidad no fue así).

Cirugía General (Residencia Asistencial, lapso 1970-72). Dr.:
- **Humberto Celestino Arias Bello** (Médico Cirujano ULA 1968; médico interno HCAMP 1968-77). Natural de Aragua de Barcelona, Estado Anzoátegui, ingresa al HCAMP como adjunto del Dpto. de Cirugía, asignado al Servicio Nº 2.

Cirugía Infantil (1ra. Residencia Asistencial, lapso 1970-72). Dra.:
- **Ana Cecilia Miliani Villasmíl**, (Médico Cirujano ULA 1962; médico interno HCAMP 1962; Pediatra HCAMP

1965; Cirujano General HCAMP 1970). ingresa como adjunta al HCAMP, Servicio de Cirugía Infantil, cargo nuevo.

La residencia no continuó. Luego, por iniciativa de la Dra. Miliani, adjunta del Servicio y profesora de Clínica Quirúrgica de la UCO, quien diseñó el programa, se reiniciará como curso de Posgrado en Cirugía Pediátrica en 1980.

Medicina Interna (Residencia Asistencial, lapso 1970-72). Drs.:
- **Ángel Domingo Abatte Álvarez** (Médico Cirujano ULA 1962). Natural de El Trentino, Estado Trujillo, ingresa como adjunto al HCAMP, asignado al Servicio de Medicina de Mujeres;
- **Daniel José Riera González** (Médico Cirujano ULA 1965);
  El Dr. Riera, natural de Carora, Estado Lara, es hermano del Dr. Rafael Ramón Riera González, adjunto del Servicio de ORL del HCAMP.
- **Thalia Uzcátegui Maselli**. Establece consulta como especialista en la Policlínica Barquisimeto.

Obstetricia y Ginecología (Residencia Asistencial, lapso 1970-72). Drs.:
- **Sonia Román Perdomo** (Br. en Ciencias Liceo “Lisandro Alvarado”, julio 1960; Médico Cirujano ULA 26-11-1966; médico interno HCAMP 1967-69; Premio “Dr. Agustín Zubillaga” Jornadas Pineda 1971). Viaja a Caracas donde realiza el Curso de Ginecología y Esterilidad Matrimonial en el Hospital de la Cruz Roja, después de lo cual ingresará al HCAMP como adjunta suplente;
- **Enrique Cuárez Morfee**. Asume como adjunto suplente de la Dra. Josefina Longhi de Kiriakidis, quién viaja de permiso a Londres (donde su esposo, el Dr. Constantino Kiriakidis Prodromu, está realizando Curso de Perfeccionamiento en Cirugía, enviado por la UCO);
- **Simón Rodrigo Cortés** (Médico Cirujano ULA 1966; médico interno HCAMP 1967-69). Natural y radicado en Santa Rosa, Barquisimeto; ingresa como docente de la UCO, asignado al Dpto. de Obstetricia y Ginecología del HCAMP.

Por los 3 residentes que egresaron a lo largo del año, ascienden a residentes (en diferentes fechas) los Internos Pedro Rafael Pereira Meléndez; Diamantino Viegas De Sousa y Edgar Alexis Rodríguez Pacheco.

Oftalmología (Residencia Asistencial, lapso 1970-72). Dr.:
- **Leopoldo A Betancourt Álvarez** (Médico Cirujano UCV 1964; Cirujano General HCAMP 1970). Ingresa como adjunto al Servicio de Oftalmología del HCAMP.

III – SOCIEDADES CIENTÍFICAS Y SU RELACIÓN CON EL HCAMP, año 1972 (diferentes fechas, orden alfabético por Sociedad):

Sociedad Venezolana de Cirugía Ortopédica y Traumatología (SVCOT)
El Dr. Carlos Antonio Guillén Crespo, adjunto del Servicio de Traumatología, es electo (28-4-1972) secretario de la Seccional Occidental, con sede en Barquisimeto, lapso 1972-74.

El Dr. Guillen es miembro Titular de la SVCOT desde abril 1961; luego será presidente y vocal en diferentes directivas de la Seccional.

Sociedad Venezolana de Dermatología (SVD)
La SVD cambia el premio anual “Martín Vegas” al mejor trabajo científico por la Conferencia “Martín Vegas”. El premio al mejor trabajo científico pasa a llamarse “Cesar Lizardo”.

El premio “Martín Vegas” fue creado por la junta directiva de la SVD en 1956, en la cual el Dr. Humberto Campins Macias, jefe del Servicio de Dermatología del Hospital Central de Barquisimeto, era vicepresidente. Relacionados con el HCAMP seran confencistas “Martín Vegas” (hasta 2012) los Drs. Segundo José Barroeta Briceño (1993), María Antonieta Mejía (2007) y Juan José Henríquez Andueza (2008).

Sociedad Venezolana de Medicina Interna (SVMI)
Se elige Junta Directiva del Capítulo Larense de la SVMI, lapso 1972-74. Presidente: Dr. Crecencio

Rodríguez; Secretario Ejecutivo: Dr. Rafael José Vetencourt Rojas.

Los Drs. Rodríguez y Vetencourt son jefe del Servicio de Endocrinología y jefe del Dpto. de Medicina, respectivamente, del HCAMP.

Sociedad Venezolana de Medicina Nuclear (SVMN)

Se funda en Caracas (1-10-1972) la SVMN. Entre la Junta Directiva fundadora está el Dr. Jaime Antonio De Lima Sierra, como Tesorero.

El Dr. De Lima es egresado de la residencia de Obstetricia y Ginecología del HCAMP, después de lo cual hizo la especialidad en Radioterapia y Medicina Nuclear. Es fundador de la Clínica Razetti en Barquisimeto y del Servicio de Radioterapia de la Clínica Guerra Méndez en Valencia.

Sociedad de Obstetricia y Ginecología de Venezuela (SOGV)

El Dr. José de Jesús Crespo González es electo (22-1-1972) miembro Suplente de la Junta Directiva Nacional, lapso 1972-74, con sede en Caracas, cuya juramentación se llevará a cabo el 26-2-1972.

El Dr. Crespo González es el 1er. funcionario activo en la historia del HCAMP en ser miembro de la Junta Directiva Nacional de esta Sociedad; y uno de los 2 únicos miembros Activos de la Sociedad en el HCAMP (el otro es el Dr. Raúl Troconis Ramírez, jefe del Dpto.). Es la 1ra. directiva electa por 2 años (hasta la fecha las directivas eran electas anualmente). Por casualidad histórica, para este lapso fue electo presidente de la SOGV el Dr. Luis Troconis Tamayo (viene de ocupar diferentes cargos en varias directivas anteriores), quien es primo del Dr. Raúl Troconis Ramírez, jefe del Dpto. de Obstetricia y Ginecología del HCAMP.

IV – EL COLEGIO DE MÉDICOS DEL ESTADO LARA Y SU RELACIÓN CON EL HCAMP.

Junta Directiva

Asume (10-3-1972) la nueva Junta Directiva del Colegio de Médicos del Estado Lara, lapso 1972-74:

A partir de esta directiva, por cambio en los Estatutos de la FMV, las elecciones de los Colegios de Médicos serán cada 2 años.

Presidente: Jacobo José Curiel Bravo;
Vicepresidente: Bernardo Augusto Ortega Carrasquero, adjunto del Dpto. de Cirugía;
Secretario: Ruy Darío Medina Morales, Internista, residente del Servicio de Anestesiología;
Sub-Secretario: Carlo Androvandi Guidicelli, adjunto del Servicio de Anestesiología;
Tesorero: Humberto Celestino Arias Bello, residente del Dpto. de Cirugía;
Sub-Tesorero: Orlando Antonio García Gómez, residente del Dpto. de Medicina;

Médico Cirujano URCO 1969; es el 1er. médico graduado en Lara, en ser miembro de la directiva del Colegio.

Bibliotecario: Bernardo Augusto Ortega Carrasquero, adjunto del Dpto. de Cirugía;
1er. Vocal: Bolívar de Jesús Isea Morales, adjunto del Servicio de Anatomía Patológica;
2do. Vocal: Nelson García García, adjunto del Dpto. de Obstetricia;
Tribunal Disciplinario: Gerardo Caycedo López, jefe del Servicio de Neurocirugía; Waldo Amaro Gutiérrez, traumatólogo; y Eduardo Castillo Mantilla, adjunto del Dpto. de Cirugía; como Principales; y Simón Gustavo Henríquez Escobar, adjunto del Servicio de Cardiología; Juan Bautista Zubillaga Gutiérrez, adjunto del Servicio de Traumatología; y Manuel Domingo Segovia Yajure, adjunto del Servicio de Traumatología; como Suplentes.
Fiscal del Tribunal Disciplinario: Kolman Isaac Puterman Szomstein, adjunto del Servicio de Neonatología.
Delegados a la Asamblea de la FMV: Adelis Antonio Márquez Anzola, residente de Pediatría, y Aldo Riccio Gaudino, residente de Cirugía.
Delegado al II Congreso Médico Social de la FMV: Diamantino Viegas De Sousa, médico interno.

Figura derecha: Dr. Jacobo José Curiel Bravo.
(Fotografía: Galería de Presidentes del Colegio de Médicos del Estado Lara).

El Dr. Jacobo José Curiel Bravo es 1er. presidente del Colegio de Médicos del Estado Lara, no residente en Barquisimeto, y el 1ro. de Carora, en la historia de dicho Colegio y el único de esta directiva no relacionado directamente con el HCAMP.
Los hermanos Jacobo José, José Elías y Salomón Gerardo Curiel Bravo, nativos de Carora, Estado Lara, se graduaron juntos de médicos en la ULA en 1954. Jacobo José, conocido por familiares, amigos, colegas y pacientes como «Jacobito», para diferenciarlo de su padre del mismo nombre (Jacobo José Curiel Mármol), es casado con Beatriz Oropeza Herrera (n. 7-11-1939), hija del Dr. Pastor Oropeza Riera; hace carrera como sanitarista en la Unidad Sanitaria de Carora, donde su hermano Salomón Gerardo, también sanitarista, alcanza la posición de Médico Jefe. José Elías, apodado «chelías», fue residente A y B del Hospital Central de Barquisimeto, egresando como Especialista en Cirugía General (1958) e ingresando al Hospital San Antonio de Carora, donde luego asume como jefe del Servicio de Cirugía.

Día del Médico
En la celebración del Día del Médico (10-3-1972), le fue otorgado el Premio “Jesús María Cortés Bastidas” al Dr. Hernán Cortés Mujica, ex jefe del Servicio de Ortopedia y Traumatología del Hospital, lapso 1954-63.

Revista Centro Occidental de Medicina:
Se publica el 1er. número[1] de la Revista (Vol. 1; Nº 1; Ene. - Feb. - Mar. 1972), patrocinada y editada por el Colegio de Médicos del Estado Lara.

Este número se publicó en diciembre 1971, pero la directiva de la revista decidió tomarlo como el 1er. número del año 1972, iniciando la numeración del 1er. volumen este año.

Miembros del Comité de Redacción: Drs. Francisco José Suárez Torres (Presidente), Francisco Blas Finizola Celli[2] (Secretario, adjunto del Servicio de Pediatría III HCAMP), Diamantino Viegas De Sousa (Médico interno HCAMP), Orlando Antonio García Gómez (Residente de Medicina HCAMP), José Orlando Morón Terán (Adjunto del Servicio de Medicina Física y Rehabilitación HCAMP), Elio José Sánchez Gutiérrez (Internista), Goetz Doehnert Hueck (Patólogo del Servicio de Anatomía Patológica HCAMP), Luis Alfredo Alvarado Giménez (Adjunto del Servicio de Anestesiología HCAMP), César Rafael Isaac-Cura Maiorana (Jefe del Servicio Pediatría Social HCAMP), y Oswaldo José Citterio Bello (Profesor de Fisiología UCO).

[1] Se publicarán en total 18 números hasta 1976, cuando será eliminada por la Junta Directiva del Colegio de Médicos de la época.

[2] Secretario del Comité de Redacción, período 1972-73, y luego presidente, período 1973-75.

Se publica el Vol 1 Nº 2 (Abr. - May. - Jun.) de la Revista. Entre otros, contiene el trabajo: *Medicina Rural* (págs. 127-131), por el Dr. Diamantino Viegas De Sousa, Médico interno del HCAMP.

El Dr. Viegas, Médico Cirujano URCO 1969, es el 1er. egresado de la URCO en publicar un trabajo en esta revista.

Se publica el Vol 1 Nº 3 (Jul. - Ago. -Sep.) 1972 de la Revista. Entre los trabajos publicados:
- Rafael Armando Bonfante Garrido, Rafaela Torres Artigas y C Nora Morillo: *14 casos mas de Leishmaniasis tegumentaria americana en el valle de Guamacire*. Págs. 135-139.

Los autores son miembros de la Sección de Parasitología de la Escuela de Medicina, UCO, y los pacientes fueron tratados en el Servicio de Dermatología del HCAMP.

V – CRONOLOGÍA DE EVENTOS:

DEPARTAMENTO DE PEDIATRÍA
El Dr. César Rafael Isaac-Cura Maiorana, jefe del Servicio de Pediatría Social[1], presenta en la Reunión Científica Mensual del Dpto., un informe sobre la Morbilidad y Mortalidad Hospitalaria en los últimos 5 años[2].

Figura inferior: Informe de Morbilidad y Mortalidad del Dpto. de Pediatría. Lapso 1967 – 1971.

Concepto/Año	1967	1968	1969	1970	1971
Consultas Externas	39.992	53.326	54.618	43.155	40.157
Consultas Emergencia	48.567	44.847	50.465	61.384	67.460
Hospitalizaciones	2.099	2.469	2.666	2.865	3.011
Muertes	443 (21,1%)	488 (19,8%)	523 (19,6%)	612 (21,3%)	635 (21,1%)
Estancia Hospitalaria (días)	29	20	18	17	16
% Ocupación	84	86	84	83	87
Consolidado del Servicio de Emergencia + Servicios de Hospitalización.					
Consultas	88.559	97.813	105.083	104.539	107.617
Hospitalizaciones	6.671	7.784	8.677	9.523	9.777
Muertes	778 (11,6%)	749 (9,6%)	788 (9,1%)	916 (9,6%)	914 (9,3%)
Muertes x Diarreas	236 (32,2%)	196 (27,7%)	186 (24,3%)	265 (30,9)	243 (28,8%)
Estancia Hospital (días)	10	8	7	7	7
% Ocupación	99	100	99	106	110

[1] **El Servicio de Pediatría Social es el encargado, desde su fundación, de recopilar los datos estadísticos del Dpto., lo cual consolida en informes anuales. Es la 1ra. vez que se realiza un informe quinquenal.**

[2] **El trabajo concursa al Premio "Antonio María Pineda", Jornadas Pineda 1972 (con el título: Isaacura, César. *Morbilidad y Mortalidad Hospitalaria en Niños*) donde obtiene Mención Honorífica, y luego será publicado en la Rev. Centro Occidental de Medicina. Vol. 2 Nº 2, 1973; págs. 139-189.**

DEPARTAMENTO DE CIRUGÍA

El Dr. Juan Bautista Saldivia Saldivia es designado (1-2-1972) Cirujano Especialista I por MSAS y se le nombra jefe (E) del Servicio de Cirugía Nº 3. Sustituye al Dr. Pedro Adrián Santeliz, quien se desincorporó del HCAMP (estaba de permiso). Ya era cirujano suplente, asignado al mismo Servicio, desde 1963 y contratado por la Escuela de Medicina (CEDES) desde 1965.

CONCEJO MUNICIPAL DEL DISTRITO IRIBARREN

Se establece la ruta de minibuses Cerritos Blancos – HCAMP, con 10 Combis («Microbuses») de marca VW (Volkswagen), financiados el Concejo Municipal del Distrito Iribarren, y entregados a una Cooperativa de Transporte creada al efecto.

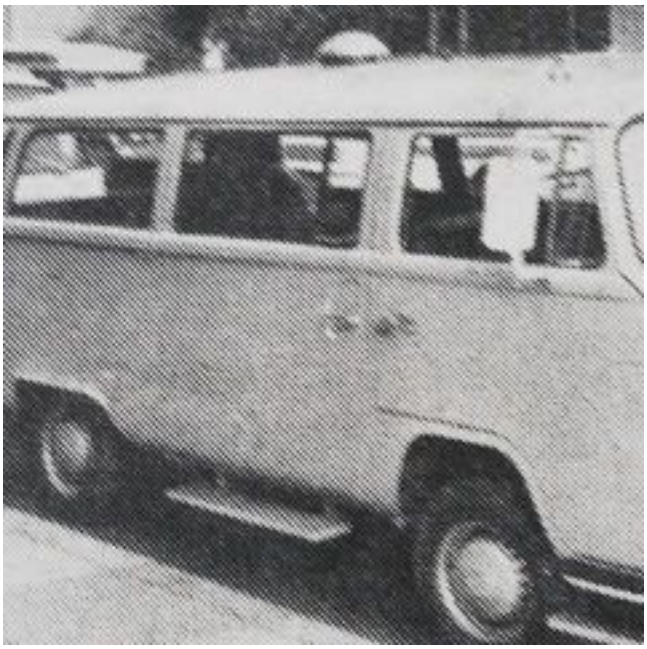

Figura derecha: Minibus tipo Combi estacionado frente al Concejo Municipal antes de su entrega a la Cooperativa.

Es una iniciativa del Concejo Municipal (Presidente: Dr. (Abg.) Ibrahim García Añez) para facilitar el acceso al HCAMP a las comunidades del NO de Barquisimeto. Es la 1ra. vez que se usa el HCAMP como justificación para la creación de este tipo de empresa por el Concejo Municipal. Igualmente es la 1ra. vez que este tipo de vehículo es usado como «Microbus» (también llamado Maxitaxi y Buseta) en la ciudad.

DIRECCIÓN DEL HOSPITAL
El Dr. Luis Félix Guerra Tineo renuncia a la dirección del HCAMP, siendo designado (9-2-1972) para sustituirlo el Dr. José Duarte Balza, quien es subdirector del Hospital Central de San Cristóbal, Estado Táchira.

Este cambio nunca se materializó y el Dr. Guerra Tineo siguió como director hasta 1974. El Dr. Duarte fue posteriormente designado director del Hospital Central de San Cristóbal, cargo que ocupará hasta 1982, cuando es sustituido (Gaceta Oficial Nº 32.585 del 21-10-1982) por el Dr. Néstor Enrique Álvarez Bernal.

SERVICIO DE CARDIOLOGÍA
El Servicio de Cardiología coloca (marzo 1972) el 1er. marcapaso en la historia del HCAMP, por el Dr. Simón Gustavo Henríquez Escobar, adjunto del Servicio. Jefe del Servicio: Dr. Jesús María Mendoza Mendoza.

ROTARY CLUB
El Dr. Juan Régulo Carpio López, jefe del Servicio de Medicina Física y Rehabilitación, HCAMP, es electo presidente del Rotary Club de Barquisimeto, lapso 1972-73. Sucede al Dr. Kolman Isaac Puterman Szomstein, adjunto del Servicio de Recién Nacidos y Prematuros, HCAMP, presidente del lapso 1971-72.
Durante el mandato del Dr. Carpio como presidente del Rotaty Club Barquisimeto, el Club donará una ambulancia, completamente equipada, al HCAMP.

DEPARTAMENTO DE PEDIATRÍA
Se inaugura (18-4-1972) el Centro de Educación y Recuperación Nutricional (CERN) del Dpto. de Pediatría y asume como director (y único médico fijo) el Dr. Rey de Jesús Gómez Navas, jefe del Servicio de Pediatría III.

El CERN fue creado por iniciativa personal del Dr. Rey de Jesús Gómez Navas, quien fue enviado, por gestión del HCAMP, a realizar Curso de Nutrición Infantil en Puerto Rico y estaba realizando una Consulta de Recuperación Nutricional desde 1971, en un área acondicionada por el Rotary Club de Barquisimeto.

Fallece (28-5-1982, suicidio) el Dr. Néstor Luis Piñerua Manjarres, adjunto del Servicio de Pediatría II. El Servicio quedó conformado por los Drs. Francisco M Rosell Quintana (jefe); y Graciela Meléndez de Rojas (adjunta).

DEPARTAMENTO DE OBSTETRICIA Y GINECOLOGÍA
El Dr. Diamantino Viegas De Sousa asciende (1-7-1972) a residente de Obstetricia y Ginecología, sustituye a la Dra. Sonia Román Perdomo, quien continúa en el Dpto. como adjunta suplente.

Es el 1er. graduado de la URCO en realizar una residencia en este Dpto. del HCAMP.

ESCUELA DE ENFERMERAS
Egresa la XVIII (18va.) promoción de Enfermeras de la ENE-Lara “Dr. Juan Alberto Olivares” (cohorte 1969-72). Entre las egresadas la Srta. Ligia M Benítez.

La Enf. Benítez se radica en Valencia, Estado Carabobo, donde luego obtendrá el titulo de abogado UC 1986 y funda el Escritorio Jurídico “Ligia Benítez y Asociados”, el cual para el 2012 aún dirigirá.
Es la 1ra. egresada de la ENE-Lara, en toda su historia, en obtener el título de abogado. Varias graduadas de la ENE-Lara obtendrán títulos universitarios en áreas diferentes a la enfermería (Abogadas, Medicas, Educadoras) en fechas posteriores.

Figura derecha: Enf. y Abg. Ligia M Benítez, Enf. Graduada ENE-Lara 1972 y Abg. UC 1986 (fotografía personal de fecha y autor no precisados).

SERVICIO DE RADIOLOGÍA
Se adquieren equipos nuevos de Rx para el HCAMP (1-9-1972), renovándose en su totalidad los existentes y agregando otros: 2 equipos para exploraciones cardiovasculares; 2 para exploraciones digestivas; 1 mamógrafo, 1 planígrafo; 1 amplificador de imágenes y 1 craneógrafo. Su instalación se extenderá hasta el 1er. tri-

mestre de 1973.

Esta adquisición de equipos formó parte de las condiciones solicitadas (entre ellas aumento del personal médico) por los Drs. Theoscar Sanoja Hernández, ex jefe del Servicio y profesor de la UCO, y José Rafael Agüero López, jefe del Servicio, para poder iniciar el Curso de Posgrado, a la fecha aprobado por el Consejo de la Escuela de Medicina. Entre los equipos adquiridos está el de Hemodinamia (1ra. vez que el HCAMP dispone de este equipo), el cual será puesto en uso por el Dr. Régulo Alberto Monzón Almenar, incorporado al Servicio este año como adjunto después de realizar la especialidad en Brasil.

DEPARTAMENTO DE CIRUGÍA

Se reincorpora (octubre 1972) al Servicio de Cirugía Nº 4 el Dr. Constantino Kiriakidis Prodromu, quien regresa de viaje de estudios en Londres.

El Dr. Kiriakidis es adjunto del Servicio desde 1969 y profesor de la UCO desde 1971, funciones que reasume. Paralelamente ingresa como accionista y consultante* a la Policlínica Barquisimeto, donde luego será (1989) Director Médico y Presidente de la empresa.

*** También ingresa a la Policlínica su esposa la Dra. Josefina Longhi de Kiriakidis, adjunta del Dpto. de Obstetricia y Ginecología del HCAMP. Previamente (1970) ambos fueron accionistas fundadores del CMQ Hospital Privado.**

DEPARTAMENTO DE OBSTETRICIA Y GINECOLOGÍA

Conjuntamente con la reincorporación del Dr. Constantino Kiriakidis como cirujano, también se reincorpora al HCAMP la Dra. Josefina Longhi de Kiriakidis, adjunta del Dpto. de Obstetricia y Ginecología, quien acompañó a su marido (permiso no remunerado por el HCAMP) en su viaje de estudios a Londres. Durante su permiso (enero – setiembre 1972) fue sustituida por el Dr. Enrique Cuárez Morfee, como adjunto suplente, quien deja el HCAMP y se dedica al ejercicio de la especialidad en el CMQ Hospital Privado.

La Dra. Longhi de Kiriakidis de regreso de Londres, instaló (en la Policlínica Barquisimeto) el 1er. equipo de ultrasonido, para uso gineco-obstétrico, en la historia de Barquisimeto. También la Dra. Kiriakidis, al reincorporarse como adjunta del Dpto. de Obstetricia y Ginecología, inició por 1ra. vez en la historia del Hospital (y de Barquisimeto), la realización de cesáreas usando laparotomía de Pfannenstiel.

La Sra. Felicita Cadenas tiene parto de trillizos (4-11-1972). Es el 2do. de este año (el 1ro. fue la Sra. Rodriga Noguera el 3-1-1972).

Es la 1ra. vez en la historia del Hospital que ocurren 2 partos trillizos en 2 años sucesivos.

CLÍNICA ACOSTA ORTIZ

Se radica en Barquisimeto el Dr. Miguel Antonio Camacho Haack. Viene de realizar el curso de «Ginecología y Esterilidad Matrimonial» en el Hospital “Carlos J Bello” de la Cruz Roja en Caracas, bajo la dirección del Dr. Víctor Benaim Pinto. Establece consultorio en la Clínica Acosta Ortiz y se convierte en el 1er. especialista titulado en infertilidad femenina de la ciudad.

El Dr. Camacho, Médico Cirujano UCV 1956, fue pasante voluntario por el Servicio de Traumatología del Hospital “Antonio María Pineda” durante las vacaciones en sus estudios de medicina en Caracas (junto con el Dr. Juan Agustín Crespo Vásquez, actual adjunto del Servicio de Ginecología del HCAMP), bajo la supervisión del Dr. Hernán Cortés Mujica. Posteriormente será conferencista invitado en varias oportunidades en cursos patrocinados por el Dpto. de Obstetricia y Ginecología del HCAMP.

DEPARTAMENTO DE SERVICIOS AUXILIARES

El Dr. Juan Régulo Carpio López, jefe del Servicio de Medicina Física y Rehabilitación, es designado jefe del Dpto. de Servicios Auxiliares, en sustitución del Dr. Hans Rudolf Doehnert, fallecido en el cargo.

SERVICIO DE RADIOLOGÍA

- Ingresa al Servicio como adjunto (cargo nuevo) el Dr. Régulo Alberto Monzón Almenar.
  El Dr. Monzón, natural de Los Teques, Estado Miranda, realizó sus estudios de medicina y especialidad en Brasil, ingresando como funcionario del MSAS asignado a la Unidad Sanitaria de Acarigua y realizando revalida como Médico Cirujano en la ULA en 1971.

  El Servicio aumenta su número de cargos de 3 (1 Jefe + 2 adjuntos) a 4 (1 Jefe + 3 adjuntos), uno de los requisitos que se estaban solicitando para iniciar el Curso de Posgrado.

- Se retira del Servicio el Dr. Álvaro Ignacio Torrado Villamizar, adjunto pasante (ad honoren), quien se integra a la Policlínica Barquisimeto como especialista radiólogo (y accionista propietario).

  El Dr. Torrado viajará luego (1973) a Méjico donde hará Curso de Neuroradiología (Instituto Nacional de Neurología, ciudad de México), lapso y ciudad donde su esposa, la Dra. Ana Josefina Hernández Alvarado (Medico Cirujano ULA 1968), natural de Carora, Estado Lara, se especializará en Radiología. A su regreso ambos se instalan en la Policlínica Barquisimeto (1975) como radiólogos, dedicándose exclusivamente al ejercicio privado.

Con el ingreso y egreso de los Drs. Monzón y Torrado, el Servicio queda conformado por los Drs.: José Rafael Agüero López (jefe); Porfirio Garcés Fergusson, José Manuel Comerma Gutiérrez y Régulo Alberto Monzón Almenar (adjuntos); y Elías Guillermo Almeida Elyouri y José Luis Canelón Arocha (pasantes sin cargo por el Servicio); y Theoscar Sanoja Hernández (ex jefe, profesor de la UCO asignado al Servicio, designado coordinador del Posgrado).

Figura inferior: mayo 1968. Inauguración del Centro de Medicina Integral Araure. Drs. Régulo Alberto Monzón Almenar (a la izquierda, representante de la Unidad Sanitaria) y Juan Pablo Pérez Graterol (director del Centro), con el personal de enfermería y auxiliar, en la puerta del Centro.

SERVICIO DE ANATOMÍA PATOLÓGICA

El Dr. Gianfranco Motta es designado jefe de Servicio de Anatomía Patológica (sustituye al Dr. Hans Rudolf Doehnert, fallecido en el cargo) y el Dr. Bolívar de Jesús Isea Morales ocupa el cargo como adjunto del Servicio (sustituye al Dr. Motta). El Servicio queda conformado por los Drs. Gianfranco Motta (jefe) y Bolívar de Jesús

Isea Morales (adjunto), Pedro Moré Bericat, Ramón Guillermo Piñango Montiel y José Vicente Sirit Vale (profesores de la UCO); Sotero Pastor Núñez Bracho (instructor UCO) y María Elena Bistene Raide, como residente pasante (autofinanciada).

Figura derecha: Dr. Gianfranco Motta, adjunto fundador y 2do . jefe histórico del Servicio de Anatomía Patológica del HCAMP.

DEPARTAMENTO DE DIETÉTICA

Ingresa al HCAMP la Sra. Eva Canelón como Auxiliar de Dietética del Dpto. de Dietética.

Es el 1er. Auxiliar de Dietética en la historia del HCAMP. Hasta la fecha ingresaban como «Personal Obrero» asignado al Dpto., ahora, siguen siendo «personal obrero» en nómina, pero con el nombre específico de Auxiliar de Dietética (con el requerimiento de haber realizado el curso de Preparación y Manejo de Alimentos), a semejanza del Auxiliar de Enfermería (igualmente «personal obrero» en nómina), que también requiere un curso para realizar la función.

COMITÉ SECCIONAL DE LA CRUZ ROJA DEL ESTADO LARA

Se efectúa (16-11-1972) una reunión en el auditorio de la Biblioteca Pio Tamayo para constituir el Comité Seccional de la Cruz Roja en el Estado Lara. Se elige como 1ra. Junta Directiva: Presidenta: Sra. María Rojas; 1er. Vicepresidente: Dr. Emisael Giménez Morandi; 2do. Vicepresidente: Dr. José Luis Delgado Peroza; Consejero: Dr. (Abg.) Gustavo Adolfo Anzola Delgado; Secretario: Agustín Callejas Vieira; Subsecretario: Prof. Germán Sterbin Zerpa; Tesorero: Lic. Cesar Cano; Subtesorero: Sr. Atilio Arévalo Ascanio; Inspector General: Dr. Miguel Camacho Haack; Vocales: Sr. Eduardo Mendoza y Lic. (Ant.) Adrián Lucena Goyo (director del Museo Arqueológico de Quíbor).

La Sra. María Rojas viene de Caracas, donde hizo curso de 1ros. auxilios y era voluntaria activa de la Cruz Roja. Al mudarse para Barquisimeto, toma la iniciativa de reactivar la asociación en la ciudad.
Los Drs. Giménez y Delgado son adjunto de ORL y jefe del Servicio de Cirugía Infantil, respectivamente, en el HCAMP. El Dr Camacho, Gineco Obstetra recién establecido en la ciudad, viene de Caracas, donde hizo curso de Ginecología y Esterilidad en el Hospital de la Cruz Roja.

Es la 2da. vez que se «funda» la Seccional Lara de la Cruz Roja Venezolana en Barquisimeto. La vez anterior fue en 1933 (funcionó por 3 años). En ambos casos con la participación de médicos del Hospital (antes Hospital La Caridad, ahora HCAMP) en sus directivas.

JORNADA PINEDA

Se efectúa (17-11-1972) la XXII (22da.) Jornadas Médicas “Antonio María Pineda” – XVIII (18vo.) aniversario del HCAMP. Ver relato en el **Capítulo 78**.
En el Acto de Inauguración, el director del Hospital, Dr. Luis Félix Guerra Tineo, informa sobre las actividades cumplidas durante el año:

Consultas Externas		282.953	Exámenes Laboratorio		190.955
Intervenciones Quirúrgicas		4.929	Partos		13.255
Emergencias	2.416		Nacidos Vivos	12.952	
Rutinas	2.513		Mortinatos	303	
Promedio de Estancia		8 días	Ingresos		27.281
Obstetricia	3 días		Obstetricia	16.277	
Medicina	24 días		Medicina	1.902	
Autopsia		2.390	Cirugía	3.574	
Hospitalarias	1.763		Pediatría	5.528	
Forenses	627				

N de A: el número de intervenciones realizadas no coincide con los ingresos por cirugía, ya que las intervenciones incluyen a todos los Dptos., así como también cirugías ambulatorias.

Durante la Jornada se develan los retratos en la Galería de Médicos Ilustres, en el auditorio del HCAMP, de los Drs. Hans Rudolf Doehnert (jefe del Servicio de Anatomía Patológica) y Néstor Luis Piñerua Manjarrez (adjunto

del Servicio de Pediatría II), fallecidos en el año y se confiere el epónimo “Dr. Hans R Doehnert” al Servicio de Anatomía Patológica, colocándose una placa sobre la puerta de entrada principal del Servicio.

Figura derecha: Placa nominando el Servicio de Anatomía Patológica del HCAMP como “Dr. Hans R Doehnert” colocada sobre la entrada principal del Servicio, lado Este, pasillo hacia el Hospital (fotografía después de la remodelación del Servicio en el 2007, que conservo la placa en el sitio original donde fue colocada en 1972).

Nótese el detalle que la placa nominando el Servicio de Anatomía Patológica en 1972, tiene el mismo modelo que las placas nominando los servicios y pisos del Hospital en 1954.

LA POLICLÍNICA BARQUISIMETO Y EL HCAMP

Se integran como accionistas de la Policlínica Barquisimeto varios médicos relacionados con el HCAMP, entre ellos (orden alfabético): Luis Alfredo Alvarado Giménez (adjunto del Servicio de Anestesiología), Waldo Amaro Gutiérrez (egresado de la residencia de Traumatología), Segundo José Barroeta Briceño (jefe del Servicio de Dermatología), Luis Dao Lameh (jefe de la Sección de Alergia), José Eleazar Delgado (adjunto del Servicio de Traumatología), Germán José Herrera Álvarez (profesor de la UCO asignado al Dpto. de Medicina del HCAMP), Luis Irigoyen Dotti (jefe del Servicio de Traumatología), Constantino Kiriakidis Prodomu (adjunto del Dpto. de Cirugía), Josefina Longhi de Kiriakidis (adjunta del Dpto. de Obstetricia y Ginecología), María Antonieta Mejías (adjunta del Servicio de Dermatología), Berta Teolinda Montero (adjunta del Servicio de Ginecología), Victor Julio Santos Carrero (adjunto del Servicio de Anestesiología), Álvaro Ignacio Torrado Villamizar (pasante del Servicio de Radiología), Juan Bautista Zubillaga Gutiérrez (adjunto del Servicio de Traumatología).

De los nuevos accionistas, solo los Drs. Amaro, Herrera y Torrado no son funcionarios actuales del HCAMP. La incorporación de nuevos accionistas es parte del proyecto de la Junta Directiva de la Policlínica, presidida por el Dr. Pedro Rafael Salom Lizarraga (actual jefe del Dpto. de Cirugía del HCAMP). de construir una nueva edificación para la Institución, al Este de la Ciudad, que sustituya el actual predio de la calle 24 con carrera 16, considerado obsoleto para los estándares actuales de atención médica. La construcción del nuevo edificio se iniciará en 1973.

LIGA ANTITUBERCULOSA

Se inicia (1-12-1972) en Barquisimeto la campaña nacional anual venta de la Estampilla de Navidad, promocionada por la Liga Antituberculosa del Estado Lara, con el apoyo del Rotary Club Barquisimeto (Presidente: Dr. Juan Régulo Carpio López).

A la fecha, el Dr. Carpio es jefe del Servicio de Medicina Física y Rehabilitación y jefe del Dpto. de Servicios Auxiliares del HCAMP.

Figura derecha: Serie completa de la Estampillas de Navidad '72, de la Liga Antituberculosa, este año con el tema: Aves Venezolanas.

SERVICIO DE OFTALMOLOGÍA

El Dr. Leopoldo A Betancourt Álvarez ingresa (cargo nuevo) como adjunto (Especialista I) al Servicio de Oftalmología del HCAMP. El Servicio queda conformado por los Drs.: Yamil Najul Saldivia, jefe, y José Gregorio Riera Sequera y Leopoldo A Betancourt Álvarez, adjuntos.

El Dr. Betancourt viene re realizar residencias de Cirugía General (1968-70) y Oftalmología (1970-72) en el HCAMP. Es el 1er. aumento de cargos en el Servicio de Oftalmología desde la apertura del Hospital

en 1954, el cual pasa de 2 a 3 especialistas.

DEPARTAMENTO DE ENFERMERÍA
Se realiza (16-12-1972) el I (1er.) Mini Maratón a beneficio del Hospital Central "Antonio María Pineda", con el patrocinio del Dpto. de Enfermería. Jefa del Dpto. (Enfermera Jefe): Enf. Pastora Mujica de Toussaint.

Es la 1ra. vez (y la única) en la historia del Hospital que el Dpto. de Enfermería realiza este tipo de actividad. Aunque el evento fue nominado como 1er., hasta el 2012 no se llegará a realizar ningún otro.

DEPARTAMENTO DE OBSTETRICIA Y GINECOLOGÍA
Se inaugura la «Modernización de Sala de Partos» (28-12-1972), situada en el 3er. piso del Módulo Quirúrgico, por el gobernador del Estado Lara Br. Rafael Andrés Montes de Oca, consistente en instalaciones centrales de Oxígeno, Óxido Nitroso y Succión; y la adquisición de un nuevo Vacum Extractor. Jefe de Servicio: Dr. José de Jesús Crespo González; Jefe de Dpto.: Dr. Raúl Troconis Ramírez.

DEPARTAMENTO DE CIRUGÍA
El Dr. Juan Bautista Saldivia Saldivia es designado jefe del Servicio de Cirugía Nº 3 (31-12-1972). Permanecerá en el cargo hasta enero 1983. Sustituye al Dr. Pedro Adrián Santeliz, quien estaba desincorporado y fue jubilado. El Servicio queda conformado por los Drs.: Juan Bautista Saldivia Saldivia (jefe) y José de Jesús Gallardo (adjunto).

MÉDICOS EGRESADOS DE LA UCV Y DE LA UCO
Médicos Cirujanos egresados de la UCV y de la UCO en 1972 que después ingresarán en el HCAMP e instituciones relacionadas:
UCV, 8-12-1972, promociones "Félix Pifano" (Escuela Razetti) y "Rodolfo Selle" (Escuela Vargas): Rafael Liendo Mendoza; Ana Teresa Noguera Guerra; Ricardo José Pasquarelli Arraga.
UCO: Hellen Marina Alvarado Hernández; Oscar Ricardo Barragán Zambrano; José de Jesús Cáceres Espinoza; Carmen Marina Franco Aguilar; Marcos Rafael Giménez Sánchez; Rafael Leopoldo González Camejo; Oscar Marcelino Machado Valera; Marleny de Jesús Maduro Silva; Nelson Rafael Martínez; Alba Sofía Niño Álvarez; Ramón Segundo Núñez Torres; Gustavo José Pinto Yépez; Juan Enrique Vargas Gallardo; José Jesús Velásquez Fiero; José Rafael Villegas Méndez; Ana María Volta de Majano; Gertrudis Zubillaga Álvarez**.**
De un total de 38 graduados de la UCO en 1972, 17 (45%) serán luego funcionarios (Internos, residentes, adjuntos, jefes) del HCAMP.

VI – LA ESCUELA DE MEDICINA Y EL HCAMP:

Autoridades de la UCO
Rector: Dr. Argimiro Bracamonte;
Vice-rector: Dr. (Abg.) Francisco José Cañizalez Verde;
Secretario general: Dr. (Abg.) Oscar Hernández Álvarez

Autoridades de la Escuela de Medicina:
Director: Dr. Carlos Miguel Zapata Escalona;
Jefe del Dpto de Medicina Preventiva y Social: Dr. Rubén Antonio Diaz Sánchez;
Jefe de la Oficina Educación Médica: Dr. Rafael Marante Oviedo.

ASCENSO DE PROFESORES (RELACIONADOS CON EL HCAMP)
El Dr. Kolman Isaac Puterman Szomstein, asciende (1-2-1972) a profesor Agregado de la UCO, reconociéndose el tiempo desde el ingreso a la UERCO el 1-6-1968 hasta esta fecha como profesor Asistente.

El Dr. Puterman es adjunto del Servicio de Recién Nacidos y Prematuros del HCAMP y ejerce la docencia en el Servicio a estudiantes de medicina y cursantes del Posgrado de Pediatría de la UCO, pasantes por el mismo.

ASIGNATURA DE DEONTOLOGÍA MÉDICA

El Dr. y TCnel (A) Armando Pérez Lozano dicta (18-3-1972) en el auditorio del HCAMP la conferencia Magistral: *Secreto Profesional*, patrocinada por la Escuela de Medicina de la UCO e invitado por el Dr. Luis Oscar Giménez Giménez, profesor de Deontología Médica de la Escuela.

Figura derecha: Dr. Armando Pérez Lozano (fotografía de la época de autor y fecha no precisados).

El Dr. Pérez Lozano, Dr. en Ciencias Médicas UCV 1946, es compañero de promoción de los Drs. Luis Oscar Giménez Giménez, quien lo invitó, y de Juan Bautista Daza Pereira y Darío Ricardo Gutiérrez Oropeza, a la fecha jefes de Servicio en el HCAMP. Es la 2da. vez que dicta una conferen-cia en Barquisimeto: la anterior fue en 1952 en el Hospital “Antonio María Pineda”, como ponente en el 3er. Congreso Nacional de Tisiología. Actualmente el Dr. Pérez Lozano es jefe del Servicio de Alergología del Instituto Nacional de Puericultura, jefe (E) del Servicio de Alergología del Hospital Central Militar “Dr. Carlos Arvelo” y presidente de la Comisión de Vigilancia en Deontología Médi-ca del Colegio de Médicos del Distrito Federal.

ESCUELA DE MEDICINA: CONSTRUCCIÓN

El Dr. Carlos Miguel Zapata Escalona, director de la Escuela de Medicina, inicia gestiones ante el MSAS (Ministro: Dr. José de Jesús Mayz León) para construir la sede de la Escuela en terrenos adyacentes al HCAMP.

Figura superior: Fotografía aérea de la época (fecha imprecisa, tomada por Daniel Terraza Guerri) mostrando la Urbanización Las Acacias (en 1er. plano) y el distribuidor Pata e' Palo, en cuya esquina SE se observa la preparación del terreno para construir la Escuela de Medicina.

Como hecho curioso, el Dr. Zapata Escalona también fue quien propuso el uso del edificio del Hotel Nueva Segovia como sede inicial para el CEDES, donde aún funciona la Escuela de Medicina que ahora dirige. Para esa fecha (1962) era secretario de la Comisión Organizadora del CEDES, presidida por el Dr. Lorenzo Antonio Vivas.

La idea inicialmente contó con la oposición de la Comisión Técnica del HCAMP, que aducía que el volumen de estudiantes en las adyacencias al hospital perturbaría "...*la paz y tranquilidad necesarias para la recuperación de los enfermos*". Presentaban como ejemplo las manifestaciones estudiantiles de la ETI, a menudo disueltas por la policía con gases lacrimógenos, cuyos efectos se sentían en las salas de hospitalización del HCAMP, por lo que se había solicitado al Gobernador del Estado mudar la ETI para otro lugar. El proyecto, después de múltiples reuniones, inspecciones y visitas al lugar y al HCAMP, finalmente será aprobado por el Ministro Mayz León.

POSGRADO DE PEDIATRÍA

Se inicia (1-7-1972) el 2do. curso de Posgrado en Pediatría de la UCO en el HCAMP (egresaran el 31-7-1974); los residentes actuales (1er. curso) pasan al 2do. año (egresarán el 14-7-1973).

POSGRADO DE ANESTESIOLOGÍA

Se inicia (20-7-1972) el 1er. *Curso de Posgrado en Anestesiología, Mención Especialista* por la Escuela de Medicina de la UCO, a ser ejecutado en el Servicio de Anestesiología del HCAMP, con duración de 2 años: 1972-74. Se designa como 1er. coordinador - fundador del curso al Dr. Alfredo Enrique Montilla Prieto, jefe del Servicio.

El Dr. Montilla permanecerá ocupando ambos cargos: jefe del Servicio y coordinador del Curso de Posgrado, hasta 1981.

Cursantes Drs.: Heber Rafael Pérez Romero (becado por gobernación del Estado Lara) y Ruy Darío Medina Morales (autofinanciado).

Los residentes asistenciales actuales, Drs. Amílcar Graterón Jiménez y Celio Ramón Guarate M, fueron asimilados al Curso de Posgrado con sus mismos cargos (aunque realizaban funciones de adjuntos), por lo que oficialmente el Servicio pasó a tener 4 residentes, cursantes del posgrado.

El HCAMP pasa a ser el 5to. hospital del País en tener posgrado universitario en Anestesiología, que a la fecha solo existen en Valencia (Hospital Central 1950), Caracas (Hospital Universitario 1958), Maracaibo (Hospital Universitario 1963) y Maracay (Hospital Central 1971).

SECCIÓN DE FISIOPATOLOGÍA

El Dr. Francisco Jonás Mendoza es asignado al Servicio de Hematología y Banco de Sangre del HCAMP como profesor de la Sección de Fisiopatología de la UCO (cuya sede funciona en dicho servicio), en calidad de adjunto. El Servicio queda conformado por: Drs. José Jesús Boada Boada (jefe) y Francisco Jonás Mendoza (internista, adjunto).

El Dr. Mendoza, egresado de la residencia de Medicina del HCAMP en 1969, viene de realizar Posgrado en Medicina Interna en la Universidad de Londres, lapso 1970-71, enviado por la UCO. Su pasantía por el Servicio durante el lapso 1972-74 le valdrá el reconocimiento como especialista, y en 1975 será incorporado al HCAMP como hematólogo.

ASOCIACIÓN DE PROFESORES DE LA UCO (APUCO)

Se elige Junta Directiva de la Asociación de Profesores de la UCO (APUCO), período 1972. Resultan reelectos como miembros de la misma los Drs. Pedro Rafael Salom Lizarraga y Rafael José Vetencourt Rojas, jefes de los Dptos. de Cirugía y Medicina, respectivamente, del HCAMP.

ORDEN CIUDAD DE BARQUISIMETO

El Dr. Argimiro Bracamonte, ex jefe de Servicio del Hospital Central y actual rector de la UCO, recibe la Orden

Ciudad de Barquisimeto (14-9-1972), otorgada por el Concejo Municipal del Distrito Iribarren, en ocasión de celebrarse el Día de Barquisimeto.

ANIVERSARIO DE LA UCO

Se celebra (22-9-1972) el X (10mo.) aniversario del decreto de creación de la UCO. El Concejo Municipal emite Resolución creando el «Paseo de los Educadores», en la la isla situada frente al edificio de la UCO (prolongación diagonal de la carrera 19 hasta la plaza Macario Yépez), y cerrar la carrera 19 (en la cara Norte del edificio de la UCO) al paso vehicular. Al comienzo de este espacio, lado Norte de la entrada principal, la Universidad construirá posteriormente una plazoleta, colocando un busto del Dr. Lisandro Alvarado Marchena (epónimo de la Universidad) en la misma. La calle cerrada (carrera 19 entre calles 8 y 9) se denominó «Boulevard Universitario».

Se acuerda colocar en el Paseo de los Educadores los bustos de 5 educadores eméritos del Estado Lara: Luis María Castillo Uzcátegui (profesor y 1er. rector del Colegio Federal de 1ra. Categoría); Juan Manuel Álamo (profesor de Colegio Nacional, diputado), Martín Riera Aguinagalde, Roberto Montesinos Garmendia (educador, escritor y periodista, director del Liceo “Lisandro Alvarado”) y Egidio Montesinos Canelón (profesor del Colegio Nacional y fundador, profesor y rector del Colegio La Concordia, en El Tocuyo).

CENTRO MÉDICO DE ESPECIALIDADES Y LA UCO

Se inaugura (diciembre 1972) el Centro Médico de Especialidades de Carora en un edificio nuevo (2.570 m² de construcción) propiedad de la Dra. María Fernández de Ponce y su esposo el Ing. Edmundo Ponce.

El Centro Médico será adquirido (1977) por el MSAS, previo informe favorable del Comisionado de Salud Dr. Miguel José Moreno Materano, que instalará en el mismo el 1er. Centro Médico Ambulatorio de Carora. Sobre este ambulatorio se centrarán las conversaciones entre la UCO y el gobierno del Estado Lara para la realización de pasantías de los estudiantes de medicina.

PROMOCIÓN 4 DE MÉDICOS CIRUJANOS: GRADUACIÓN

Egresa la IV (4ta.) promoción de (38) Médicos Cirujanos de la UCO (8-12-1972). Recibe el epónimo de “Dr. Andrés Riera Zubillaga”, en un acto en su honor en el auditorio del HCAMP.

Graduandos:

A: Carlos E Aguilar Medina; Luis Walmore Alvarado Liscano; Hellen Marina Alvarado Hernández; **B**: Oscar Ricardo Barragán Zambrano; **C**: José de Jesús Cáceres Espinoza; Gladis Virginia Campos Reinas; Lisandro del Carmen Castillo Giménez; Jesús Salvador Crespo Silva; **F**: Aura Rosa Falcón; Ricardo Alberto Faneite Álvarez; Carmen Marina Franco Aguilar; **G**: Marcos Rafael Giménez Sánchez; Rafael Leopoldo González Camejo; Daisy Mercedes Gutiérrez Sánchez; **L**: Lidia Laweico Marchenko; Edgar E León Gutiérrez; Giovanna C Linfa Garagozzo; **M**: Oscar Marcelino Machado Valera; Marleny de Jesús Maduro Silva; Nelson Rafael Martínez; **N**: Alba Sofía Niño Álvarez; Ramón Segundo Núñez Torres; **P**: Freddy Antonio Peraza Méndez; Elsy Coromoto Pichardo Álvarez; Gustavo José Pinto Yépez; Carmen Eladia Pire Cordero[1]**;** **R**: Oswaldo J Rivero Chirinos; Ciro Ibrahím Rodríguez Cordero; Tulio Ernesto Ruíz Castro; **S**: Esperanza Santeliz Mendoza; **V**: Juan Enrique Vargas Gallardo; José Jesús Velásquez Fiero; José Juan Viera Vielma; Ana Xiomara Villasmíl Giménez; José Rafael Villegas Méndez; Ana María Volta de Majano; **Y**: Mary Pastora Yánez Fernández; y **Z**: Gertrudis Zubillaga Álvarez[2] .

[1] **Carmen Eladia es hermana de los Drs. Rafael María (1ra. promoción) y Beyla Rosa (2da. promoción) Pire Cordero. Es la 1ra. vez que 3 hermanos obtienen título profesional en la historia de la Escuela de Medicina.**

[2] **Gertrudis es hija del Dr. Carlos Zubillaga Zubillaga (radiólogo del Hospital “Antonio María Pineda”), sobrina del Dr. Agustín José Zubillaga Zubillaga (director del Hospital de Niños “Daniel Camejo Acosta” y epónimo del Dpto. de Pediatría del HCAMP) y prima del Dr. José Luis Zubillaga Álvarez (jefe del Servicio de Medicina de Hombres del HCAMP, profesor del CEDES y padrino de la 1ra. promoción de médicos cirujanos de la URCO).**

Como hecho histórico curioso, la Dra. Gertrudis Zubillaga (n. 1944) es la 3ra. hija (Leonor, Cristina y Gertrudis) del Dr. Carlos Zubillaga (n. 1912), quien a su vez es el 3er. hijo (Agustín José, Antonio María y Carlos) del Dr. Lucio Antonio Zubillaga Perera († 1928).

INGRESO DE PROFESORES A LA UCO, RELACIONADOS CON EL HCAMP, AÑO 1972 (diferentes fechas, orden alfabético):

- Dr. **Ruy Dario Medina Morales**, ingresa (17-11-1972) como docente asignado al Dpto. de Medicina del HCAMP.

  El Dr. Medina viene de ser interno y residente, egresado como Especialista en Medicina Interna, del HCAMP en 1970 ingresando como Instructor contratado a tiempo completo en 1971 y ahora como personal ordinario. A la fecha está realizando el Posgrado de Anestesiología que ejecuta la UCO en el HCAMP.
  El Dr. Medina tendrá actividades docentes asignadas con estudiantes (pre y posgrado) hasta el 2005, para un total de 34 años (1971 – 2005), todos en el HCAMP en diferentes servicios (Medicina, Anestesiologia, Emergencia) a lo largo del tiempo.

- Dr. **José Armando Sánchez Contreras**, ingresa a la UCO recomendado por el MSAS, contratado para coordinar las pasantías de la asignatura Medicina Rural, recién aprobada por el Consejo de Escuela, a ejecutarse durante el 6to. año de medicina.

  El Dr. Sánchez, Médico Cirujano UCV 10-3-1971, viene de Achaguas, Estado Apure, donde era médico rural, director del hospital y jefe del Distrito Sanitario. Durante los primeros meses en Barquisimeto, mientras visitaba varias poblaciones del Estado para establecer la pasantía*, se aloja en el HCAMP, utilizando el comedor con el personal de guardia.

  *** Al final se selecciona el Centro de Salud de Duaca y la pasantía empezará en enero 1973 con los estudiantes de la 5ta. promoción.**

VII – RESÚMENES DEL AÑO (orden alfabético):

Eventos Científicos (7)
Libros (1)
Obituarios (8)
Publicaciones Periódicas (6)

EVENTOS CIENTÍFICOS, año 1972 (orden cronológico):

XIV (24to.) Congreso Nacional de Odontología (Barquisimeto, 3-1-1972), patrocinado por el Colegio de Odontólogos de Venezuela. Del HCAMP participan los Servicios de Odontología y Cirugía Plástica.

Es la 1ra. vez que este Congreso se realiza en Barquisimeto.

VII (7ma.) Reunión Nacional de Obstetricia y Ginecología (Mérida, Estado Mérida, 19 al 22-1-1972), patrocinada por la Sociedad de Obstetricia y Ginecología de Venezuela. Del HCAMP, el Dr. José de Jesús Crespo González, jefe del Servicio de Sala de Partos, participa como ponente en la Mesa Redonda *Presentación Podálica* y presenta 2 trabajos libres, los cuales posteriormente se publicaron en la Revista de la Sociedad este mismo año.

II (2da.) Jornadas Occidentales de Medicina Interna (Barquisimeto), patrocinadas por la Sociedad Venezolana de Medicina Interna y el Dpto. de Medicina del HCAMP.

Estas Jornadas permanecerán suspendidas hasta el 2004, cuando se reanudarán reiniciando su numeración a I (1ra.) Jornadas Occidentales de Medicina Interna. En Barquisimeto se repetirán en el 2010 como IV (4ta.) Jornadas.

IV (4ta.) Jornadas de Medicina Interna (Barquisimeto, 19 al 22-4-1972), promovida por la Sociedad Venezolana de Medicina Interna, Capítulo Larense, y el Dpto. de Medicina del HCAMP. Durante el evento se dictó en el auditorio del HCAMP un «**Curso de Hematología»**. Autoridades de las Jornadas:

Presidente de la SVMI, Dr. Jesús María España;
Presidente del Capítulo Larense de la SVMI, Dr. Crecencio Rodríguez;

Secretario Ejecutivo del Capítulo Larense de la SVMI, Dr. Rafael José Vetencourt Rojas.

Los Drs. Rodríguez y Vetencourt son jefe del Servicio de Endocrinología y jefe del Dpto. de Medicina, respectivamente, del HCAMP.

VI (6ta.) Jornadas de Microbiología (Barquisimeto, 20 al 24-6-1972), patrocinada por la Sociedad Venezolana de Microbiología y el Capítulo Centro Occidental de dicha Sociedad, con la colaboración del HCAMP y de la Escuela de Medicina de la UCO.

Es la 1ra. vez en su historia que esta Sociedad realiza su Jornadas en Barquisimeto. Volverán a ocurrir en 1992 y en 2002 (20 y 30 años después) y como hecho histórico curioso, todas en años terminados en 2.

La Sociedad Venezolana de Microbiología

LARA
BARINAS
YARACUY
PORTUGUESA

Otorga el presente:

DIPLOMA

Al Hospital Antonio María Pineda

en reconocimiento a su valiosa colaboraciòn durante el desarrollo de las VI Jornadas de MICROBIOLOGIA, realizadas en Barquisimeto del 20 al 24 de Junio 1.972

Barquisimeto 24 de Junio de 1.972

SOCIEDAD VENEZOLANA DE MICROBIOLOGIA

Dra. JOSEFINA GOMEZ RUIZ
PRESIDENTE

Dr. OSWALDO CARMONA
SECRETARIO

Figura superior: Diploma otorgado al HCAMP, por la Sociedad Venezolana de Microbiología, por su colaboración con las Jornadas. Firman el presidente de la Sociedad: Dra. María Josefina Gómez Ruiz[1]; y el secretario: Dr. Félix Oswaldo Carmona Guilliod[2] (Fotografía del Diploma original mostrado al público en la exposición con motivo del XXX (30mo.) aniversario del HCAMP, pasillo del área administrativa).

[1] Dra. en Farmacia, jefa del Laboratorio Microbiología de Alimentos, Instituto Nacional de Higiene.

[2] Médico Cirujano UCV, 1969; a la fecha jefe del Laboratorio de Microbiología del Hospital Vargas, Caracas.

Durante el evento:

- Se presentó el Trabajo Libre: *Teclozan (Falmonox) en el tratamiento de la amibiasis*, por Dr. Rafael Armando Bonfante Garrido, Lic. (Bioa) Rafaela Torres Artigas, Lic. (Bioa) Nora Morillo y Bioa. Miruli Ramos de Cevallos, de la Sección de Parasitología, Escuela de Medicina, UCO.

- Se realizó en el auditorio del HCAMP el ***Curso de Inmunología Pediátrica***, en el cual el Dr. José Jesús Boada Boada, jefe del Servicio de Hematología del HCAMP, actuó como Coordinador.

- El Dr. José Jacinto Gutiérrez Alfaro* dicta en el auditorio del HCAMP la conferencia: I*nfecciones Intrahospitalarias*.

*** El Dr. JJ Gutiérrez Alfaro, a la fecha director de la Sección de Microbiología del HUC, UCV, es hermano del Dr. Pedro Antonio Gutiérrez Alfaro, Ministro de Sanidad que inauguró el Hospital General de Barquisimeto en 1953.**

Es la 1ra. vez en la historia del hospital que se realiza una actividad sobre este tema. La motivación fue tal que dará lugar a la formación en los años siguientes de un grupo de trabajo, coordinado por el Dr. Francisco Blas Finizola Celli, que culminará con la creación por 1ra. vez en el HCAMP de la Comisión de Infecciones Hospitalarias en 1978.

Curso Básico de Urología (Barquisimeto, 14-10-1972, auditorio del HCAMP, el promovido por la Sociedad Venezolana de Urología y el Servicio de Urología y la Comisión de Actividades Científicas del HCAMP.

Curso de Micología Médica (Barquisimeto, Escuela de Medicina, UCO), patrocinado por la Sección de Microbiología de la UCO y el Servicio de Dermatología del HCAMP.

LIBRO, año 1972:

- Azparren, Raúl: ***Barquisimeto, paisaje sentimental de la ciudad y su gente***. Ediciones Banco de Fomento Comercial de Venezuela. Barquisimeto, 1972; 278 págs. (Catálogo de la Biblioteca Nacional de Venezuela: VB-6570).

El libro relata numerosas notas biográficas de personajes y hechos relacionados con los hospitales de Caridad, La Caridad y "Antonio María Pineda" de Barquisimeto, entre ellos los Drs. Antonio María Pineda Bujanda (pág. 130), Ramón Ignacio Méndez Llamozas y Rafael Antonio Pereira, y los Srs. Lorenzo Álvarez y José Parra Pineda.

OBITUARIOS, año 1972 (diferentes fechas, orden cronológico):

- **Dr. (Abg.) Carlos Rafael Bujanda Yépez**, 60 años (El Tocuyo, Estado Lara, 25-7-1911 al 18-1-1972, Carora, Estado Lara). Hijo de Ezequiel Bujanda Hernández, medico formado en el Hospital de Caridad, y hermano de Antonio Bujanda Yépez, médico de los hospitales "Antonio María Pineda" y Central, y de Ezequiel Segundo Bujanda Yépez , director del Centro de Salud de Quíbor y del IVSS en Barquisimeto. Participó en numerosas actividades en la ciudad junto con médicos del Hospital, entre ellas, concejal del Distrito Iribarren conjuntamente con el Dr. Oscar Veracoechea Lozada.

Figura derecha: Dr. (Abg.) Carlos Rafael Bujanda Yépez (Fotografía Galería de Tocuyanos Ilustres, autor y fecha desconocidos).

- **Dr. Néstor Luis Piñerua Manjarres**, suicidio (disparo de revolver) (28-5-1972, Barquisimeto). Es adjunto del Servicio de Pediatría II, desde el inicio del Hospital General (1954), acumulando 18 años de servicios.

Es el 1er. médico en ejercicio que se suicida de esta forma en la historia del HCAMP. Anteriormente ocurrió (1968) con el Dr. Luis Gómez López, en el Sanatorio Antituberculoso. En ambos casos el hecho ocurrió en el domicilio de los protagonistas.

- **Dr. (Abg.) Raúl Leoni Otero**, 67 años (Upata, Estado Bolívar, 26-4-1905 al 5-7-1972, New York, USA).

Presidente de la República que decretó la 2da. universidad* en Barquisimeto, en toda la historia de la ciudad (UERCO, 1967).

*** La 1ra. fue decretada en 1884 por el Gral. Joaquín Crespo bajo la denominación de Colegio Federal de 1ra. Categoría, convertido por el Código de Instrucción Pública de 1897 en Universidad del Estado Lara.**

Figura derecha: Fotografía oficial del Dr. Raúl Leoni Otero, Presidente de la República 1964-69.

- **José Vicente Pepper Bethancourt**, 72 años (Ciudad Bolívar, 1900 al 19-8-1972, Caracas). Periodista, escritor e historiador. Durante el mandato del Dr. Honorio Sigala Álvarez como presidente del Estado Lara (lapso 1939-41) fue contratado para redactar la revista *A través de Lara*, la cual se editó en 1941. Viajó por todo el Estado Lara y describe las condiciones sociales de la población y el funcionamiento de numerosos organismos del Estado, entre ellos los de salud, desde el punto de vista de los gobiernos estatal y nacional.

Figura derecha: José Vicente Pepper Bethancourt (fotografía de álbum familiar, autor y fecha desconocidos).

- **Dr. Hans Rudolf Doehnert** (Cáncer de Páncreas), 64 años (Liepzing, Alemania 4-8-1908 al 22-9-1972, Barquisimeto), jefe del Servicio Anatomía Patológica desde 1953 (19 años) y jefe del Dpto. de Servicios Auxiliares desde 1970 (2 años).

Es el 2do. médico del HCAMP que fallece este año (el otro fue el Dr. Néstor Luis Piñerua, adjunto de Pediatría). Es el 2do. jefe de Servicio y 1er. jefe de Dpto., que fallece en el cargo en la historia del Hospital. También es la 1ra. vez que fallecen 2 médicos en servicio activo, el mismo año.

Figura Derecha Dr. Hans Rudolf Doehnert. (Fotografía: Galería de Médicos Ilustres, HCAMP).

- **Dr. (Abg.) José María Domínguez Escobar**, 62 años (Barquisimeto, 15-5-1910 al 19-10-1972, Barquisimeto). Fue presidente del Comité Pro Universidad de la SAB, que originó la creación del CEDES y IPS en 1962. La Biblioteca Central de la UCLA será nominada “Dr. José María Domínguez Escobar”, en su honor. A la fecha era concejal del Distrito Iribarren.

Figura Izquierda: Dr. (Abg.) José María Domínguez Escobar. (Fotografía: Galería de Autoridades de la UCLA).

- **Dr. José Ignacio Baldó Soulés**, 74 años (San Cristóbal, Estado Táchira 1-8-1898 al 20-11-1972, Caracas). Director-fundador del Sanatorio Antituberculoso El Algodonal (de donde egresaron connotados tisiólogos - neumonólogos de los hospitales “Antonio María Pineda” y Central, entre ellos Luis Gómez López y Argimiro Bracamonte). Fue conferencista invitado a las Jornadas Pineda en varias oportunidades y publicó varios trabajos en conjunto con el Dr; Humberto Campins Macías, jefe del Servicio de Dermatología.

Figura derecha: Dr. José Ignacio Baldo Soulés (fotografía: Academia Nacional de Medicina, 1967).

- **Lab. Enrique Augusto D'Lima Domínguez**, infarto miocardio, 71 años (23-6-1901 – 1972). Fue laboratorista del Hospital “Antonio María Pineda” y de la Unidad Sanitaria, también renombrado fotógrafo de Barquisimeto.

Figura izquierda: Lab. Enrique Augusto D'Lima Domínguez (fotografía de la Fototeca de Barquisimeto, Director: Carlos Eduardo López Falcón).

PUBLICACIONES PERIÓDICAS, año 1972 (diferentes fechas, orden alfabético, 1er. autor):

- Bonfante Garrido, Rafael Armando; Zamora, Ramón Celestino; Barroeta Briceño, Segundo José; Paredes, Alice: ***Brote epidémico de Leishmaniasis Tegumentaria Americana en el valle de Guamacire, Distrito Palavecino, Estado Lara, Venezuela***. Acta Med Venez 19 (2): 399-407, 1972.

  Es el 1er. reporte en el País de la existencia de la enfermedad en esta área, originado a partir de pacientes que asisten a la consulta de Dermatología del HCAMP. El Dr. Bonfante y la Lic. (Bioa.) Paredes son profesores de la Sección de Parasitología de la Escuela de Medicina. El Dr. Barroeta es jefe del Servicio de Dermatología del HCAMP y el Dr. Zamora es profesor de Microbiología de la Escuela de Medicina, asignado al Laboratorio de Microbiología del Servicio de Dermatología del HCAMP.

- Bonfante Garrido, Rafael Armando; Morillo, C Nora; Torres Artigas, Rafaela; Guerrero, Rigoberto; y Recio Pardo, Nicolás: ***Leishmaniasis Tegumentaria Americana en Venezuela***. Bol Of Sanit Panam 74(2): 166-175, 1972.

- Francisco Colmenares Yépez; José Clavier: ***Luxación recidivante de hombro. Técnica de Latarjet***. Boletín de Ortopedia y Traumatología: 155-169, 1972 (Resumen de trabajo libre presentado en el II Congreso Nacional de Cirugía Ortopédica y Traumatológica).

  El Dr. Colmenares Yépez fue adjunto del Servicio de Traumatología del Hospital General de Barquisimeto, trasladado como Jefe del Servicio de Traumatología del Hospital Central de Valencia, cargo que actualmente ocupa.

- José de Jesús Crespo González: ***Influencia somato-psíquica de la lactancia materna en el niño***. Rev Obst Gin Venezuela 32: 373-380, 1972;

  El Dr. Crespo González es jefe del Servicio de Sala de Partos del HCAMP.

- José de Jesús Crespo González: ***Evaluación de la versión por purgante y enema***. Rev Obst Gin Venezuela 32: 381-387, 1972.

  Es la 2da. vez que el Dr. Crespo González publica 2 trabajos el mismo año (la anterior fue en 1970), y la 1ra. en que un mismo autor repite en publicar 2 trabajos al año, en la historia del Hospital.

- Mejía de Alejos, María Antonieta.: ***Cromomicosis***. Dermatología Venezolana 9(1): 85-92, 1972.

  La Dra. Mejia de Alejos es adjunta del Servicio de Dermatología del HCAMP

SIGUIENTE:
Capítulo 38. Año 1973 HCAMP

ANTERIOR:
Capítulo 36. Año 1971 HCAMP

COMENTARIOS Y OBSERVACIONES: hcamp-historia@mailfence.com