CAPÍTULO 24

Año 1959 Hospital Central

CONTENIDO: I – Autoridades: del Hospital, de Salud, Locales, Colegio de Bioanalistas; II – Egresados de las Residencias: Medicina, Pediatría; III – Sociedades Científicas: Dermatología, Hematología; IV - El Colegio de Médicos: Junta Directiva, Asamblea FMV, IMPRES; V – Cronología de Eventos; VI – Resúmenes del año: Eventos Científicos, Libros, Obituarios, Publicaciones; VII – Adendos: 1. Panorámica de Barquisimeto mostrando el Hospital Central, 2. Creación del IPE, 3. El Hospital Padre Machado de Caracas.

I - AUTORIDADES:

Autoridades del Hospital:
Director: Dr. Cruz Alejando Graterol Roque.
Subdirector: Dr. José Rafael Agüero López.
Jefes de Dptos: Drs. Pedro Rafael Salom Lizarraga (Cirugía); Fortunato Orellana Anzola (Medicina); Andrés Riera Zubillaga (Pediatría), Cruz María Otero Rivas (Obstetricia y Ginecología), Theoscar Sanoja Hernández (Servicios Auxiliares), Die. Aída Quintana V (Dietética).
Enfermera Jefe: Enf. Teotiste Castellano de Manfredi, hasta marzo;
Aurora Rivas Marchena de Parra, hasta mayo;
Elpidia Marisela Barranco.

Directora de la Escuela de Enfermeras: Enf. Ángela Mendoza Quero de D'Angelo, (E) hasta mayo
Aurora Rivas Marchena de Parra, desde mayo.

Autoridades de Salud:
Ministros de Sanidad y Asistencia Social: Dr. Espíritu Santo Mendoza García, hasta febrero;
Arnoldo José Gabaldón Carrillo.
Directores de Asistencia Social del Estado Lara: Dr. Jesús María Méndez Rojas, hasta junio;
Pablo José Valera Saavedra.
Directores del IVSS del Estado Lara: Dr. Juan José Henríquez Andueza, hasta diciembre;
Juan Bautista Daza Pereira.
Médico Jefe de la Unidad Sanitaria de Barquisimeto: Dr. Antonio María Sequera Alcina.
Director del Sanatorio Antituberculoso: Dr. Luis Gómez López.
Director del Hospital Psiquiátrico: Dr. Alejandro Sanz Castrillo.
Director del Centro de Salud "Dr. Egidio Montesinos Agüero", de El Tocuyo: Dr. Rodolfo González Gil
Director del Centro de Salud de Duaca: Dr. Rafael Antonio Gil González.
Médico Rural de Sarare: Dr. Armando Velásquez Mago, hasta agosto.
Médico Rural de Cabudare: Dr. Juan de Dios Troconis, hasta agosto;
Dr. Armando Velásquez Mago.

El 13-2-1959 asume como Presidente de la República el Br. Rómulo Ernesto Betancourt Bello, en sustitución de la Junta de Gobierno, presidida por el Dr. (Abg.) Luis Edgard Sanabria Arcia, nombrándose nuevo Gabinete Ministerial.

Autoridades Locales:
Gobernador del Estado Lara: Dr. (Abg.) Pedro Anselmo Riera Zubillaga, hasta febrero*;
Dr. (Abg.) Eligio Anzola Anzola.
Presidente del Concejo Municipal Dto. Iribarren: Br.** Rafael Andrés Montes de Oca Escalona, hasta febrero.
Dr. (Far.) Héctor Bosch.

*** Es designado 1er. suplente del Juzgado Superior Civil, Mercantil y del Trabajo del Estado Lara, asciende a Juez Superior titular en 1963, cargo en que permanecerá hasta su jubilación en 1980.**

**** Br. en Ciencias, Liceo "Lisandro Alvarado". El título de Bachiller fue un título universitario (otorgado por universidades y colegios federales de 1ra. categoría) al que accedían los egresados de**

colegios nacionales, liceos e institutos autorizados (que otorgaban el Certificado de Suficiencia en Educación Media) después de aprobar examen y tesis de grado, lo cual era requisito para estudiar una carrera en la Universidad (leyes, medicina, ingeniería, etc). Con la reforma educativa del gobierno de Medina Angarita, los liceos e institutos acreditados empiezan a expedir títulos de Bachiller aceptados por las universidades, relevando a estas de tal actividad. La UCV expidió sus últimos títulos de Bachiller (9 en total) en Filosofía y Letras en 1950. Montes de Oca Escalona, egresado del Liceo, ingresó como profesor al Instituto Inmaculada Concepción de Barquisimeto, cargo que ejerció por 11 años y donde se le conocía como Br. Montes de Oca, apelativo y nombre con el que se popularizará en su carrera política.

Presidente de la Asamblea Legislativa del Estado Lara: Sr. José Saúl Lara Fréitez;
1er. Vicepresidente de la Asamblea Legislativa: Dr. Luis Oscar Giménez Giménez;
2do. Vicepresidente: Sr. Hernán Gámez;
Secretario: Br. Rafael Andrés Montes De Oca Escalona.

El Dr. Giménez, neumonólogo del Sanatorio Antituberculosos y del Hospital Central, electo diputado para el lapso 1959-63, ocupa el cargo de 1er. vicepresidente de la Asamblea Legislativa durante el año 1959. En esta Asamblea Legislativa también es diputado el periodista Víctor José Barráez, quien posteriormente (1963) protagonizará el 1er. secuestro armado en la historia del HCAMP.
El Br. Montes De Oca viene de ser presidente del Concejo Municipal del Gobierno Provisional de 1958, que cesó sus actividades el 13-2-1959, al asumir las nuevas autoridades electas.

Directivos Colegio de Laboratoristas Clínicos y Bioanalistas del Estado Lara:
Presidente: Lab. Rafael Elías Marrufo Riera, lapso 1959-60.

Es el 2do. presidente en la historia de este Colegio y el 2do. laboratorista del Hospital Central de Barquisimeto en presidirlo. El 1ro. fue el Lab. Pedro Bautista Guédez Estrella, jefe del laboratorio del Hospital Central y ex presidente - fundador del Colegio.

II – EGRESADOS DE LAS RESIDENCIAS DEL HOSPITAL CENTRAL DE BARQUISIMETO (HCB) 1959 (en diferentes fechas, orden alfabético):

Medicina Interna. Drs.**:**
- **Raúl Goyo Affigne** (Médico Cirujano ULA 1955). Ingresa como adjunto al Hospital de Barquisimeto para luego viajar a USA (Louisville, Kentucky) donde realiza residencia en Nefrología. Natural de Barquisimeto, al culminar la residencia en USA regresa a la ciudad y reingresará (1968) al HCAMP como el 1er. nefrólogo en su historia, fundador del Servicio de Nefrología.
- **Nicolás Segundo Espinoza Robazetti** (Médico Cirujano ULA 1956). Natural de Pueblo Nuevo, Estado Mérida, se instala en Mérida, donde ingresa como profesor a la Facultad de Medicina de la ULA y alcanzará la categoría de profesor Titular.
- **Rafael José Vetencourt Rojas** (Médico Cirujano UCV 1955). Natural de Los Teques, Estado Miranda. Sigue en el Hospital Central como Gastroenterólogo por el IVSS; establece consulta privada en la Clínica Acosta Ortiz de Barquisimeto.

Figuras Izq. a Der.: Drs. Raúl Goyo Affigne y Rafael José Vetencourt Rojas, Especialistas en Medicina Interna HCB 1959.

Pediatría. Drs.:
- **Gerardo Annechino Fasanaro** (Médico Cirujano UCV 1956). Se establece en Caracas;
- **Nestor Luis Piñerua Manjarres** (Médico Cirujano UCV 1956). Ingresa al Hospital Central como adjunto del Dpto. de Pediatría, asignado al Servicio Pediatría II; establece consulta como especialista en la Policlínica Barquisimeto.

Figura derecha: Dr. Nestor Luis Piñerua Manjarres, Especialista en Pediatría HCB 1959.

III – SOCIEDADES CIENTÍFICAS Y SU RELACIÓN CON EL HOSPITAL CENTRAL, año 1959 (diferentes

fechas, orden alfabético por Sociedad).

Sociedad Venezolana de Dermatología (SVD)

Por renuncia de la Junta Directiva Nacional (electa el 6-6-1959), se nombra una nueva Junta Directiva para completar el lapso 1959-60. El Dr. Juan José Henríquez Andueza, adjunto del Servicio de Dermatología del Hospital Central de Barquisimeto, es designado vicepresidente.

Sociedad Venezolana de Hematología (SVH)

Se funda en Caracas (23-7-1959; luego registrada el 3-8-1959) la Sociedad Venezolana de Hematología. Entre los miembros fundadores está el Dr. Albín Opalinski, egresado de la residencia de Medicina del Hospital Central de Barquisimeto (1957) para realizar el Posgrado de Hematología en el Banco Municipal de Sangre de Caracas.

IV – EL COLEGIO DE MÉDICOS DEL ESTADO LARA Y SU RELACIÓN CON EL HOSPITAL CENTRAL.

JUNTA DIRECTIVA

En agosto asume la nueva junta directiva del Colegio de Médicos del Estado Lara, para el lapso 1959-60:

Presidente: Oscar Veracoechea Lozada, adjunto del Servicio de Cardiología del Hospital Central;
Vicepresidente: Emisaél Jiménez Morandi, adjunto al Servicio de ORL del Hospital Central;
Secretario: Rey de Jesús Gómez Navas, adjunto del Servicio de Pediatría III del Hospital Central;
Secretario de Correspondencia: Rafael José Vetencourt Rojas, adjunto del IVSS del Servicio de Gastroenterología del Hospital Central;
Tesorero: José Gregorio Riera Sequera, adjunto del Servicio de Oftalmología del Hospital Central;
Bibliotecario: Antonio María Sequera Alcina, jefe de la Unidad Sanitaria de Barquisimeto;
Vocales: Luis Oscar Giménez Giménez, neumonólogo del Sanatorio Antituberculoso; Yamil Najul Saldivia, Jefe del Servicio de Oftalmología del Hospital Central; Ricardo Alberto Hernández Rovati, jefe del Servicio de Anestesiología del Hospital Central; y Carlos Rafael Rivero Rodríguez, médico del Ambulatorio de Pueblo Nuevo.

ASAMBLEA FMV

El Dr. Cruz Alejandro Graterol Roque, director del Hospital Central, es electo delegado del Colegio de Médicos del Estado Lara a la asamblea de la FMV, a celebrarse en Cumaná, setiembre 1959.

El Dr. Graterol viene de ser presidente del Colegio de Médicos del Estado Falcón, lapso 1957, cuando era director del Hospital "Antonio Smith" de Coro.

CREACIÓN DEL IMPRES

Se firma el acta constitutiva del Instituto de Previsión Social del Médico[1] (IPSM) (12-12-1959), en Caracas, por mandato de la Asamblea Ordinaria de la FMV celebrada en Cumaná el 21-9-1959. Entre los firmantes está el Dr. José Gregorio Riera Sequera[2], quien es designado, a partir de enero 1960, como Comisionado del IPSM para el Estado Lara.

[1] **Popularmente conocido con el acrónimo IMPRES. En 1982, en la Ley del Ejercicio de la Medicina, Artículos 88 y 89, se le otorgó el epónimo "Dr. Armando Castillo Plaza", en homenaje a quien había redactado sus estatutos y fue 1er. director-fundador.**

[2] **Es a la fecha, tesorero de la Junta Directiva del Colegio de Médicos y adjunto del Servicio de Oftalmología del Hospital Central. Permanecerá como Comisionado del IMPRES hasta 1980, convirtiéndose en el Comisionado de mas larga duración (20 años) en la historia del Instituto.**

V – CRONOLOGÍA DE EVENTOS:

SERVICIO CARDIORESPIRATORIO

El Dr. Argimiro Bracamonte, jefe del Servicio Cardiorespiratorio, electo senador al Congreso Nacional por el Estado Lara en las elecciones generales del 7-12-1958 para el lapso 1959-63, se traslada a Caracas.

El Servicio Cardiorespiratorio, que fue creado especialmente con el ingreso del Dr. Argimiro Bracamonte al Hospital, y del cual era el único médico, se extinguió con su traslado a Caracas, al ser electo senador (al terminar su periodo fue designado gobernador del Estado Lara, por lo que no volvió al Hospital). Es la 2da. vez, en la historia del Hospital, que un servicio es creado para el ejercicio de un médico y se extingue con la salida del mismo. Ocurrió antes con el Servicio de Venereología, en el Hospital Antonio María Pineda en 1940, y volverá a ocurrir en 1967.

El equipo de Fluoroscopia del Servicio Cardiorespiratorio, adquirido por gestiones del Dr. Carlos Miguel Zapata Escalona, jefe (E) del Dpto. de Medicina, fue asignado al Servicio de Cardiología (aunque continuó en uso por los adjuntos de Medicina, quienes realizaban personalmente exploraciones a los pacientes hospitalizados que atendían).

DEPARTAMENTO DE ENFERMERÍA

Se inician (25-1-1959) por 1ra. vez en el Hospital Central los cursos para Auxiliares de Enfermería.

El curso, de 3 meses de duración, es avalado por la Dirección de Enfermería del MSAS. Introduce como novedad el requisito de Certificado de Instrucción Primaria (6to. grado) para ingresar al mismo.

SERVICIO DE UROLOGÍA

El Dr. Rafael Ángel Saldivia Saldivia asciende a residente B de Cirugía y es ubicado en el Servicio de Urología. Este mismo año es enviado al Hospital Universitario de Caracas a realizar Curso de Urología (lapso 1959-61). Al regresar se integrará al Servicio de Urología como especialista.

Figura derecha: Inicio del 1er. Curso de Posgrado en Urología UCV-HCU en 1959. De izq. a Der.: Drs. Alfredo Kaufman (cursante); Luis Luzardo (Cursante); Alfredo Borjas (jefe del Servicio y director del Curso); José Rafael González (cursante); Rafael Ángel Saldivia Saldivia (cursante) y Francisco Miguel Canónico (cursante).

Nótese el curioso hecho del Dr. Saldivia, único de la fotografía sin corbata, rasgo que le será característico durante todo su ejercicio profesional.

DEPARTAMENTO DE MEDICINA

Es hospitalizado de urgencia (1-3-1959) el poeta chileno «Pablo Neruda», de 55 años, bajo sospecha de ataque cardíaco. Permanece 2 días en observación. Es atendido por los Drs. Ramón Ignacio Méndez Llamozas, jefe del Servicio de Cardiología, y Rafael José Vetencourt Rojas, residente de Medicina.

El poeta Ricardo Eliécer Neftalí Reyes Basoalto, conocido mundialmente con el seudónimo de «Pablo Neruda» (en 1971 le será otorgado el Premio Nobel de Literatura), realiza una gira por Venezuela desde el 19-1-1959. Este día viene de Puerto Cabello, donde fue declarado «Huésped de Hono» por el Concejo Municipal, y al llegar a Barquisimeto, igualmente lo declaran Huésped de Honor de la Ciudad. Al final de los actos se siente agotado, con cansancio y dolor en el pecho, por lo que es llevado al Hospital Central para evaluación. Durante su estancia en Lara fue agasajado por el Gral. José Rafael Gabaldón Iragorry (ex embajador de Venezuela en Chile) y su hijo Argimiro Enrique Gabaldón Márquez (profesor y director del Liceo "José Antonio de Sucre") en Biscucuy. Luego continuará su gira por Venezuela, regresando a Chile el 2-4-1959.

NdeA: a finales del 2010 hice un esfuerzo personal para localizar la historia de Hospitalización del poeta Neruda, la cual no se encontró. Es posible que haya sido destruida en alguna de las «depuraciones» de historias médicas del Hospital. El relato de su hospitalización fue ampliamente difundido por la prensa local y nacional.

DIRECCIÓN DEL HOSPITAL
El Dr. José Rafael Agüero López, subdirector, se traslada a Caracas para realizar el Curso Superior de Salud Pública (UCV).

DEPARTAMENTO DE PEDIATRÍA
Ingresa como especialista al Dpto. de Pediatría el Dr. Néstor Luis Piñerua Manjarres[1],siendo asignado al Servicio de Pediatría II. Los Servicios de Pediatría quedan conformados por los Drs.:

Pediatría I Jefe: Andrés Riera Zubillaga; adjunto: Silvia Roselia Salazar Arismendi.
Pediatría II Jefe: Francisco M Rossel Quintana; adjuntos: Amador Antonio Camejo Octavio y Néstor Luis Piñerua Manjarres.
Pediatría III Jefe: Dolores (Lola) Saldivia de Ganatios; adjuntos: Rafael Vicente Andrade y Rey de Jesús Gómez Navas.
Prematuros y Recién Nacidos Jefe: Darío Ignacio Gutiérrez Oropeza; adjunto: Armando José Vitale Núñez.
Emergencia Pediátrica Jefe: Jesús María Méndez Rojas.
Cirugía Infantil[2] Jefe: José Luis Delgado Peroza.

[1] Era residente del Dpto., al cumplir su lapso de residencia, ascendió a especialista (cargo nuevo).

[2] Es una consulta independiente de los demás Servicios. El Dr. Delgado, recién llegado de México donde realizó la especialidad, ingresó al Hospital en 1958 como Cirujano Infantil, el 1er. especialista en esta área en la historia del Hospital (y de Barquisimeto). Operaba en el Dpto. de Cirugía, con residentes de Cirugía como ayudantes, y hospitalizaba en camas del 5to. piso, ala NO (área destinada al Servicio Privado de Pediatría). La «consulta» será transformada oficialmente en un Servicio del Dpto. de Pediatría en 1960.

DIRECCIÓN DE ASISTENCIA SOCIAL
El Dr. Pablo José Valera Saavedra es designado Director de Asistencia Social del Estado Lara. Sustituye al Dr. Jesús María Méndez Rojas, quien es jefe del Servicio de Emergencia Pediátrica del Hospital Central.

El Dr. Valera Saavedra es residente A del Hospital Central y activista político (partido Acción Democrática). Permanecerá en el cargo de Director de Asistencia hasta 1961, cuando es designado director del Hospital "Rafael Rangel", de Boconó.

Figura derecha: Dr. Pablo José Valera Saavedra, Director de Asistencia Social del Estado Lara.

INGRESO DE RESIDENTES A
El Dr. Kolman Isaac Puterman Szomstein ingresa (16-3-1959) al Hospital como residente A.

Médico Cirujano LUZ 1958; natural de Coro, Estado Falcón, viene del Hospital Sagrada Familia, en Caripito, Estado Sucre, donde fue médico residente desde su graduación.

DIRECCIÓN DEL HOSPITAL
Se establece el Plan de Coordinación de Servicios de Salud Pública del Estado Lara (30-3-1959), por los Drs. Jesús María Méndez Rojas (Director de Asistencia Social), Cruz Alejandro Graterol Roque (director del Hospital Central) y Antonio María Sequera Alcina (jefe de la Unidad Sanitaria). Entre otros aspectos, se pone en marcha la «distritalización sanitaria» del Estado (división del Estado en Distritos Sanitarios), cada distrito con un centro asistencial cabecera, quedando el Hospital como cabecera del Distrito Nº 1 (Barquisimeto), a la vez que punto de referencia para todos los demás. El jefe de la Unidad Sanitaria se convierte en jefe del Distrito Sanitario y en aquellos distritos donde no hay Unidad Sanitaria, el director del Hospital de cabecera asume como jefe del Distrito Sanitario.

ROTARY CLUB
El Dr. Armando José Vitale Núñez, adjunto del Servicio de Recién Nacidos y Prematuros del Hospital Central, es electo presidente del Rotary Club Barquisimeto, lapso 1959-60.

SERVICIO DE ANESTESIOLOGÍA
Ingresa al Hospital Central el Dr. Víctor Julio Santos Carrero, como anestesiólogo. El Servicio de Anestesiología queda conformado por los Drs. Ricardo Alberto Hernández Rovati, jefe de Servicio; y Alfredo Enrique Montilla Prieto y Víctor Julio Santos Carrero, como adjuntos. Además, 5 anestesistas: Kira Saghan, Martínez, Morillo Kim, Aura de Jesús Quintero y Flor Josefina Carrasco (las 2 últimas enfermeras profesionales egresadas de la 1ra. promoción del Servicio como Técnicos Anestesistas).

ASOCIACIÓN DE MÉDICOS RURALES
Se realiza (9-6-1959) en el auditorio del Hospital Central la III (3ra.) Convención de Médicos Rurales del Estado Lara, presidida por el Dr. Víctor Julio Meléndez, presidente de la Asociación de Médicos Rurales.

DEPARTAMENTO DE CIRUGÍA
El Dr. Pedro Adrián Santeliz «reingresa» al HCAMP como cirujano. Es asignado al Servicio de Cirugía Nº 3 como cirujano adjunto, cuyo jefe nominal es el Dr. Pedro Salom Lizarraga, a la vez ejerciendo como jefe del Dpto. de Cirugía.

El Dr. Santeliz fue «retirado» del cargo de cirujano del Hospital por el gobierno anterior por ser dirigente activo del partido Acción Democrática. Ahora, al ganar su partido las elecciones y asumir el nuevo gobierno, es «restituido» en el cargo.

Figura derecha: Dr. Pedro Adrián Santeliz (a la izquierda) operando en el Hospital Central de Barquisimeto. El ayudante (a la derecha) es el Dr. Guillermo Gilson Martínez, residente de Cirugía (fotografía de fecha exacta y autor desconocidos, álbum familiar de Nelson Santeliz).

DEPARTAMENTO DE ENFERMERÍA
La Enf. Aurora Rivas Marchena de Parra[1] es designada Enfermera Jefe (marzo 1959). Sustituye a la Enf. Teotiste Castellano de Manfredi, quien se retira[2] del Hospital Central.

[1] Viene de Caracas, donde se radicó en 1958. A los 2 meses es designada nuevamente directora de la Escuela de Enfermeras, cargo que antes ocupó desde su fundación en 1949 hasta 1958.

[2] Se traslada a Maracaibo, designada para organizar el Dpto. de Enfermería del Hospital Universitario de Maracaibo, próximo a inaugurarse (se inaugurará el 18-11-1960), del cual será su 1ra. jefa.

La Enf. Elpidia Marisela Barranco es designada Enfermera Jefe (25-5-1959), sustituye a la Enf. Aurora Rivas Marchena de Parra, quien fue sido designada directora de la Escuela de Enfermeras.

Viene del Hospital "Pablo Acosta Ortiz" en San Fernando de Apure, donde era Jefa de Enfermeras. Permanecerá en el cargo hasta 1961. Durante su mandato se crearon los Cursos de Especialización (Anestesista, Quirúrgica, Hemoterapista), luego llamados Posbásicos, y se establecieron convenios con Caracas y Maracaibo, para enviar enfermeras a especializarse. Posteriormente será jefa de la División de Enfermería del MSAS, en Caracas.

OFICINA DE HISTORIAS MÉDICAS
Se inician (10-7-1959) por 1ra. vez en el Hospital Central los cursos para Auxiliares de Historias Médicas.

Es una iniciativa nacional, con apoyo del CLACE (Centro Latinoamericano de Clasificación de

Enfermedades dependiente de la OMS con sede en Caracas), de la Sra. Aída Márquez de Rincón, directora de la Escuela de Bibliotecarias de Historias Médicas, adscrita a la Escuela de Salud Publica UCV-MSAS, ante la necesidad de personal calificado por el crecimiento de los Hospitales del país y la poca disponibilidad de Bibliotecarias de Historias Médicas. El curso cuenta con el aval y soporte local de la Sra. Judith de Rojas, Bibliotecaria de Historias Médicas, jefa de la Oficina de Archivos Clínicos del Hospital Central y del Dr. Ricardo Alberto Hernández Rovati, jefe del Servicio de Anestesiología y presidente del Comité de Historias Médicas.
Los cursos durarán hasta 1999, cuando se suspenden por el MSDS de la época.

El Curso de Bibliotecarias* de Historias Médicas se creó el 26-4-1950, e inició actividades el 1-7-1950, organizado por el Instituto de Hospitales del MSAS, en el Hospital Vargas de Caracas, bajo la dirección de la Sra. Irma Senior de Blankemburg, quien venía de realizar curso de archivo y conservación de historias médicas en USA, 1948-49, enviada por el MSAS. Con las egresadas de estos cursos se crearon las Oficinas de Archivos Clínicos en los principales hospitales del país durante 1950-52, incluyendo el Hospital "Antonio María Pineda" de Barquisimeto, como parte del proceso de nacionalización y reorganización de hospitales ejecutado por el MSAS en tal fecha. A esta fecha, la única Bibliotecaria de Historias Médicas del Hospital es la Sra. Judith de Rojas, el resto del personal de la Oficina recibe el nombre oficial de Auxiliar de Historias Médicas.

*** El término «Bibliotecaria» de Historias Médicas (al igual que Escuela de «Enfermeras»), que implica la condición femenina de este personal, se usará hasta principios de la década de los '70, cuando se hará cada vez mas frecuente la presencia masculina en la profesión (se cambian a «Bibliotecario» y Escuela de «Enfermería»).**

SERVICIO DE DERMATOLOGÍA

El Servicio de Dermatología cambia su nombre (julio 1959) a Servicio de Dermatología y Micología. A la fecha el Servicio está conformado por los Drs. Humberto Campins Macías (Jefe); Juan José Henríquez Andueza (Adjunto, que también es el Director Regional del IVSS); y Cruz Alejandro Graterol Roque (Especialista ad honoren, quien además es director del Hospital).
Simultáneamente se eliminó el Servicio de Laboratorio Clínico y de Investigación Experimental (en uso desde el inicio del Hospital General, ahora Central, pero que no existía en el organigrama) bajo la Jefatura del Dr. Humberto Campins Macías, quedando solo el Servicio de Laboratorio Central, dirigido por el Laboratorista Pedro Bautista Guédez Estrella, en calidad de jefe de Servicio, dependiente de la dirección del Hospital.

El cambio es una iniciativa del Dr. Graterol, director del Hospital, quien participa activamente en el Servicio como especialista ad honoren. El nuevo nombre no se llegará a popularizar y tanto el público en general, como la comunidad hospitalaria, continuaron refiriéndose al servicio como "Servicio de Dermatología".

PROMOCIÓN UCV "DR. VICENTE PEÑA"

Se conmemora (Caracas, julio 1959) el 25 aniversario de la promoción de médicos UCV 1934 "Dr. Vicente Peña". De esta promoción fueron funcionarios del Hospital "Antonio María Pineda" y del Hospital Central de Barquisimeto los Drs. Vicente Addimandi, Otto Pastor Felipe Alvizú Hammerschmidt, Humberto Campins Macias, Domingo González G., Daniel Orellana, Cruz María Otero Rivas y Carlos Zubillaga Zubillaga.

Los Drs. Campins, González y Otero son los actuales jefes de los servicios de Dermatología, Cirugía Nº 1 y MSO, respectivamente, del Hospital Central de Barquisimeto.

Figuras derecha: Caras anterior y posterior de la medalla (de cobre) emitida por los miembros de la promoción "Dr. Vicente Peña" para conmemorar sus bodas de plata profesionales.

IVSS LARA
Se formaliza (7-8-1959) la contratación de 55 camas semi-privadas del Hospital Central por el IVSS, destinadas a pacientes de Traumatología, Cirugía y Obstetricia. Director Regional del IVSS: Dr. Juan José Henríquez Andueza (es además adjunto del Servicio de Dermatología y Micología del Hospital Central).

En el Hospital Central de Barquisimeto se atienden pacientes bajo 3 modalidades: Servicio General (público y gratuito, en salas múltiples de 6 camas, separadas por cortinaje); Servicio semi-privado (cuartos con 2 camas, por los cuales se cobraba una tarifa fija según el tipo de servicio médico prestado, a otras instituciones oficiales: IVSS, IPASME, etc.); y Servicio Privado (cuartos individuales con baño, en los cuales los médicos funcionarios del Hospital, atendían pacientes de su consulta privada). Este régimen permaneció funcionando hasta el 1er. gobierno del Dr. Rafael Antonio Caldera Rodríguez (1969), cuando, por decreto presidencial, fueron eliminados los servicios Privado y Semiprivado en los hospitales del MSAS.

DEPARTAMENTO DE PEDIATRÍA
Se cae un niño de 5 años, que tenía 38 días hospitalizado, del 5to. piso del Hospital Central (16-8-1959). 6 enfermeras de guardia son detenidas por la Policía para investigación.

Es la 1ra. vez que un evento semejante ocurre en la historia del Hospital Central de Barquisimeto.

MEDICATURA RURAL DE SARARE
Se publica (Gaceta Oficial Nº 26.039 del 18-8-1959) la Resolución Nº 1.869 del Ministerio de Educación reconociendo el título (con el aval de la UCV) de Lic. en Medicina y Cirugía del Dr. Armando Velásquez Mago (a la fecha, médico rural de Sarare y diputado a la Asamblea Legislativa del Estado Lara) en base al Acuerdo sobre Títulos Académicos sancionado por el Congreso Boliviano de 1911.

El procedimiento de reconocimiento de los títulos de médicos (comúnmente llamado "revalida") otorgados por otros países (equivalente en Venezuela al de Médico Cirujano), tiene diferentes requisitos si el título proviene de un país signatario del Congreso Boliviano (Colombia, Ecuador, Bolivia y Perú).

Figura inferior: Transcripción textual de la Resolución de reconocimiento del título del Dr. Armando Velásquez Mago (tomado de Gaceta Oficial Nº 26.039, pág. 192.717).

República de Venezuela – Ministerio de Educación – Dirección de Educación Secundaria, Superior y Especial – No. 1.869 – Caracas, 15 de agosto de 1.959 – 150º y 101º.
Resuelto:
Por cuanto el ciudadano Armando Velásquez Mago en comunicación de fecha 16 de marzo de 1.955, solicitó de este Despacho el reconocimiento de la validez del Titulo de Licenciado en Medicina y Cirugía que le confirió la Universidad Mayor de San Andrés, La Paz, Bolivia, con fecha 18 de febrero de 1.955; por cuanto en consulta que le fuera formulada al efecto, el Consejo Académico de la Universidad Central de Venezuela indicó los requisitos complementarios que a los fines del referido reconocimiento debían ser satisfechos por el postulante, y este ha cumplido con tales requisitos, dispone el ciudadano Presidente de la República que se reconozca, como en efecto queda reconocida, la validez del mencionado Título a los fines del ejercicio en Venezuela de la profesión correspondiente, todo conforme al Articulo 5° del Decreto Ejecutivo de fecha 16 de diciembre de 1.916, relativo al Acuerdo sobre Títulos Académicos sancionado por el Congreso Bolivariano que se reuniera en Caracas en el año de 1.911.
Comuníquese y publíquese
Rafael Pizani
Ministro de Educación

A lo largo del tiempo, son numerosos los médicos que ejercieron en los hospitales "Antonio María Pineda" y Central (también en el Hospital de Niños "Daniel Camejo Acosta" y la Maternidad "Luisa Cáceres de Arismendi") que hicieron su revalida bajo el amparo del Decreto del Congreso Boliviano aprobado el 17-7-1911.
Como hecho curioso, el nombre original del Congreso fue «Boliviano», a pesar de que la palabra

«Bolivariano» fuera mas adecuada, pero aún no era aceptada por la Academia de la Lengua para la fecha del Congreso. Posteriormente (1947) el término «Bolivariano» fue incorporado y las referencias al Congreso adoptaron dicho nombre, de ahí su uso en la Resolución.

MEDICATURA RURAL DE CABUDARE

El Dr. Armando Velásquez Mago es trasladado de la medicatura de Sarare para la medicatura de Cabudare, cargo que estaba vacante por jubilación del Dr. Juan Dios Troconis, médico titular desde inicios de 1950.

SERVICIO DE ENDOCRINOLOGÍA

Se designa al Dr. Crescencio Rodríguez como especialista en Endocrinología (cargo nuevo)* y con él se crea el Servicio de Endocrinología[2], adscrito al Dpto. de Medicina. El Dpto. queda conformado por los Servicios de Medicina de Mujeres, Medicina de Hombres, Cardiología, Dermatología, Vías Digestivas, Hematología y Endocrinología.

*** Es un cambio de cargo. El Dr. Rodríguez era médico internista desde el Hospital "Antonio María Pineda", que viene de realizar la especialidad en Europa y fue designado jefe del Servicio (y al momento, único médico). Es el 1er. especialista en Endocrinología del Hospital y de la ciudad. Este mismo año, asume también como endocrinólogo del IVSS.**

Figura derecha (Izq. a Der.) Dr. Luis Gómez López, Lab. Alfredo Gómez Peraza, y Dr. Crescencio Rodríguez; en la Clínica Acosta Ortiz. (Fotografía: Galería de fundadores, Clínica Acosta Ortiz)

El Dr. Rodríguez ejerce privadamente en la Clínica Acosta Ortiz. El Lab. Gómez Peraza es director del laboratorio de dicha clínica, donde se empezaron a realizar, por 1ra. vez en Barquisimeto, pruebas hormonales por exigencia del Dr. Rodríguez. El Dr. Gómez López, director del Sanatorio Antituberculoso, es a la fecha el director - presidente de la Clínica Acosta Ortiz.

DEPARTAMENTO DE ENFERMERÍA

Ingresa al Hospital Central la Enf. Calixta Eduvigis Landaeta Linárez, ocupando cargo como Enfermera I.

Graduada en la I Promoción de la Escuela Nacional de Enfermeras "Juan Alberto Olivares" en 1952, después de lo cual ha ejercido en diferentes hospitales del País: Porlamar 1952-54; San Felipe 1955-57 y El Tocuyo 1957-59; viene del Centro de Salud "Dr. Egidio Montesinos", de El Tocuyo, donde se desempeñaba como Enfermera Profesional desde 1957. En reconocimiento a su desta-

cada labor, la Comisión Técnica del Hospital le dará (en 1973) su nombre al Premio a la Mejor Enfermera, otorgado en las Jornadas Pineda.

SOCIEDAD DE MÉDICA DEL HOSPITAL CENTRAL

La Sociedad Médica del Hospital Central nombra (29-8-1959) una Comisión para Investigar la caída del niño del 5to. piso, formada por los Drs.: Rey de Jesús Gómez Navas, Jesús María Méndez Rojas, Kolman Isaac Puterman Szomstein y Darío Ignacio Gutiérrez Oropeza.

La Sociedad Médica del Hospital Central, creada en 1955 por iniciativa del Dr. Orlando Pompilio Lara Bereciartu, a la fecha subdirector, está conformada por funcionarios especialistas del Hospital, participando activamente en la vida institucional del mismo: organiza las Jornadas Pineda, participa por el Hospital en las gestiones de la SAB para crear una Escuela de Medicina en Barquisimeto y hasta hace poco, editaba la revista Información Médica, como órgano oficial divulgativo del Hospital Central. Al crearse la Comisión Técnica (1961) será la encargada de elegir los miembros del cuerpo médico en la misma.

Figura superior: Terraza (solario) NO del V piso, Dpto. de Pediatría, con enfermeras y niños tomando sol. Nótese los asientos y cerca metálica donde presuntamente se subió el niño que cayó al vacío y por lo cual se encuentran detenidas 5 enfermeras de guardia ese día. Todos los asientos adosados a la cerca fueron retirados las terrazas en todos los piso después de este incidente.

CENTRO DE SALUD DE YARITAGUA

Se inaugura el Centro de Salud de Yaritagua, Estado Yaracuy, con 25 camas, en la avenida Padre Torres, en un terreno de 1 cuadra de extensión donado por el hacendado Amorfiel Martínez. El nombre oficial fue Centro de Salud Integral y se le asigna el epónimo de “Br. Rafael Rangel”. Es el 15to. existente en el País.

El Centro se inauguro como «ambulatorio» con 4 médicos consultantes y 5 enfermeras auxiliares y luego se le incorporó paulatinamente personal, dotación y equipamiento de «hospital general»,

con servicios básicos de Medicina, Pediatría, Cirugía, Obstetricia, Pabellón de Cirugía, Sala de Partos y Emergencia de Adultos y Niños, y servicios auxiliares de Enfermería, Historias Médicas, Laboratorio, Radiología, Lavandería, Farmacia y Cocina. El Centro funcionara hasta 1975, cuando se inaugura un nuevo Hospital General, y a lo largo del tiempo numerosos médicos relacionados con el Hospital Central de Barquisimeto pasarán por el mismo, entre ellos: Gaetano Matarozo Russo, Antonio Ramón Soler Soler, Brunon Brzozowsky Masslich, Paula Manzano Marquez, Juvenal Siso Tablante, Hermes González Granadillo, y otros.

Aunque dependiente del Hospital "Dr. Placido Daniel Rodríguez Rivero" de San Felipe, el Centro siempre será mas de Barquisimeto que de San Felipe, y usará (por la cercanía geográfica) el Hospital Central de Barquisimeto para la referencia de pacientes. Varios médicos del Hospital Central de Barquisimeto laborarán también en este Centro de Salud.

JORNADA PINEDA
Se realiza (24 al 26-9-1959) la IX (9na.) Jornadas Médicas Antonio María Pineda – 109no. aniversario de su Nacimiento (Ver relato en el **Capítulo 78**).

SERVICIO DE VÍAS DIGESTIVAS
El Dr. Rafael José Vetencourt Rojas es nombrado como gastroenterólogo, con cargo por el IVSS, asignado al Servicio de Vías Digestivas del Hospital Central, cargo en el que permanecerá hasta 1965, cuando es designado adjunto de Medicina Interna del Hospital.
El Servicio queda conformado por los Drs.: Jesús María Cortes Bastidas, jefe; Ramón Ignacio Zubillaga Herrera y Carlos Antonio Suárez Tamayo, adjuntos MSAS; y Rafael José Vetencourt Rojas, adjunto IVSS.

CARGOS MÉDICOS DEL IVSS EN EL HOSPITAL CENTRAL
Con el ingreso del Dr. Vetencourt Rojas, la plantilla de médicos del IVSS que desempeñan funciones en el Hospital Central queda constituida por los Drs.:
- Pedro Rafael Salom Lizarraga, cirujano, jefe del Dpto. de Cirugía;
- Hernán Cortés Mujica y Luis Irigoyen Dotti, traumatólogos, jefe y adjunto del Servicio de Traumatología;
- José Napoleón Saldivia Hawa, urólogo, jefe del Servicio de Urología;
- Amador Antonio Camejo Octavio y Rafael Vicente Andrade, pediatras, adjuntos del Dpto. de Pediatría;
- Hans Rudolph Doehnert, anatomo patólogo, jefe del Servicio de Anatomía Patológica; y
- Rafael José Vetecourt Rojas, gastroenterólogo, asignado como adjunto al Servicio de Vías Digestivas.

El Dr. Vetencourt Rojas es el único a la fecha que no tiene cargo por el Hospital. Los cargos del IVSS en el Hospital Central serán eliminados paulatinamente con el crecimiento del IVSS en la ciudad, y eliminados definitivamente (los que quedaban) en 1982, al iniciar el funcionamiento del nuevo Hospital General del IVSS en Barquisimeto.

DEPARTAMENTO DE DIETÉTICA
Ingresa al Hospital Central la Sra. Pura Pérez, asignada al Dpto. de Dietética, con cargo de Ecónoma, asume la jefatura del Área de Recepción y Distribución de Alimentos. El Dpto. queda conformado por Die. Aída Quintana V (jefa) y Ecónomas Yolanda Bracho (adjunta a la jefatura) y Pura Pérez.

SERVICIO DE CARDIOLOGÍA
Ingresa al Hospital Central (1-11-1959) el Dr. Jesús María Mendoza Mendoza como especialista (cargo nuevo), asignado al Servicio de Cardiología, el cual queda conformado por los Drs.: Ramón Ignacio Méndez Llamozas (jefe nominal) y Oscar Veracoechea Lozada (a la fecha jefe en ejercicio) y Jesús María Mendoza Mendoza (adjuntos).

El Dr. Mendoza (Médico Cirujano UCV 30-7-1955 promoción "Dr. Martín Vegas"), viene de realizar el Posgrado de Cardiología en México (1956-59). Natural de Quibor, Estado Lara, previamente fue médico rural de Biscucuy (1955-56), de donde viajó a México becado por el Ejecutivo del Estado. Es el 1er. cardiólogo del Hospital (y de la ciudad) en realizar un curso formal universitario (UNAM) de Cardiología. Inicia consulta privada en la Clínica Acosta Ortiz, compartiendo el consultorio del Dr. Ramón Ignacio Méndez Llamozas, único cardiólogo de la clínica hasta la fecha.

Figura derecha: Drs. Jesús María Mendoza Mendoza y Ramón Ignacio Méndez Llamozas, en su consultorio de Cardiología, Clínica Acosta Ortiz 1960.

ESCUELA DE ENFERMERAS
Se publica el: *Reglamento de los Estudios de las Escuelas de Enfermería* (Gaceta Oficial 26 104, del 5-11-1959), que establece el plan de estudios dual: 4 y 3 años, para poseedores de los títulos de Educación Primaria y Secundaria, respectivamente. Título a otorgar: Enfermera Profesional.

Es la 1ra. modificación que se le hace al Reglamento, vigente desde 1944.

LIGA ANTITUBERCULOSA
Se inicia (1-12-1959) en Barquisimeto la campaña nacional anual de venta de la «Estampilla de Navidad 1959», promovida por la Liga Antituberculosa del Estado Lara con el apoyo del Rotary Club Barquisimeto, cuyo presidente es el Dr. Armando José Vitale Núñez, adjunto del Servicio de Recién Nacidos y Prematuros del Hospital Central.

Figura derecha: Estampilla de Navidad 1959, de la Liga Antituberculosa.

Por alguna razón, se le retiró la palabra «Navidad» (colocada en 1958 por 1ra. vez desde su inicio en 1944) a la estampilla. Se le volverá a colocar en 1965, cuando se cambia la leyenda "Felices Pascuas" y el año (escrito completo) por «Navidad» y el año (abreviado a las 2 últimas cifras).

IVSS LARA
El Dr. Juan Bautista Daza Pereira, adjunto del Servicio de Cirugía Nº 1, es designado (10-12-1959) director del Seguro Social del Estado Lara. Sustituye al Dr. Juan José Henríquez Andueza, quien es adjunto del Servicio de Dermatología y Micología del Hospital Central, cargo que sigue ocupando.

DEPARTAMENTO DE OBSTETRICIA Y GINECOLOGÍA
La Sra. Isabel Torres tiene los 1ros. cuádruples en la historia del Hospital (30-12-1959). Uno fallece.

Son los 2dos. cuádruples en la historia del Estado Lara. Los 1ros. (en 1942) nacieron en su domicilio y fueron luego atendidos en el Hospital de Niños "Daniel Camejo Acosta".

MÉDICOS EGRESADOS ULA Y UCV
Médicos Cirujanos egresados de la ULA y de la UCV en 1959 que después ingresan al Hospital Central e instituciones relacionadas:
ULA: Jaime Antonio De Lima Sierra, Rafael José Prieto Duque.
UCV: Juan Régulo Carpio López, Nelson Antonio García García, Armando Velásquez Mago (revalida).

El Dr. Carpio será luego (1965) jefe - fundador del Servicio de Medicina Física y Rehabilitación en el HCAMP.

Figura derecha: Dr. Juan Régulo Carpio López, Acto de Graduación, UCV Caracas 7-8-1959.

VI - RESÚMENES DEL AÑO (orden alfabético):

Eventos Científicos (3)
Libros (5)
Obituarios (4)
Publicaciones Periódicas (2)

EVENTOS CIENTÍFICOS, año 1959 (diferentes fechas, orden cronológico):

- **VI (6ta.) Jornada de la Sociedad Venezolana de Anatomía Patológica** (Barquisimeto, febrero 1959), patrocinadas por la Sociedad Venezolana de Anatomía Patológica y el Servicio de Anatomía Patológica del Hospital Central de Barquisimeto.

  Las ponencias y trabajos presentados en la Jornada fueron luego publicados en el libro: Sociedad Venezolana de Anatomía Patológica (Ed.). *Memorias de la VI Jornada de la Sociedad Venezolana de Anatomía Patológica*. Caracas 1959.

  figura inferior: cuerpo medico del Hospital Central de Barquisimeto en la entrada del auditorio, donde se celebra la Jornada Nacional de Anatomía Patológica, febrero 1959

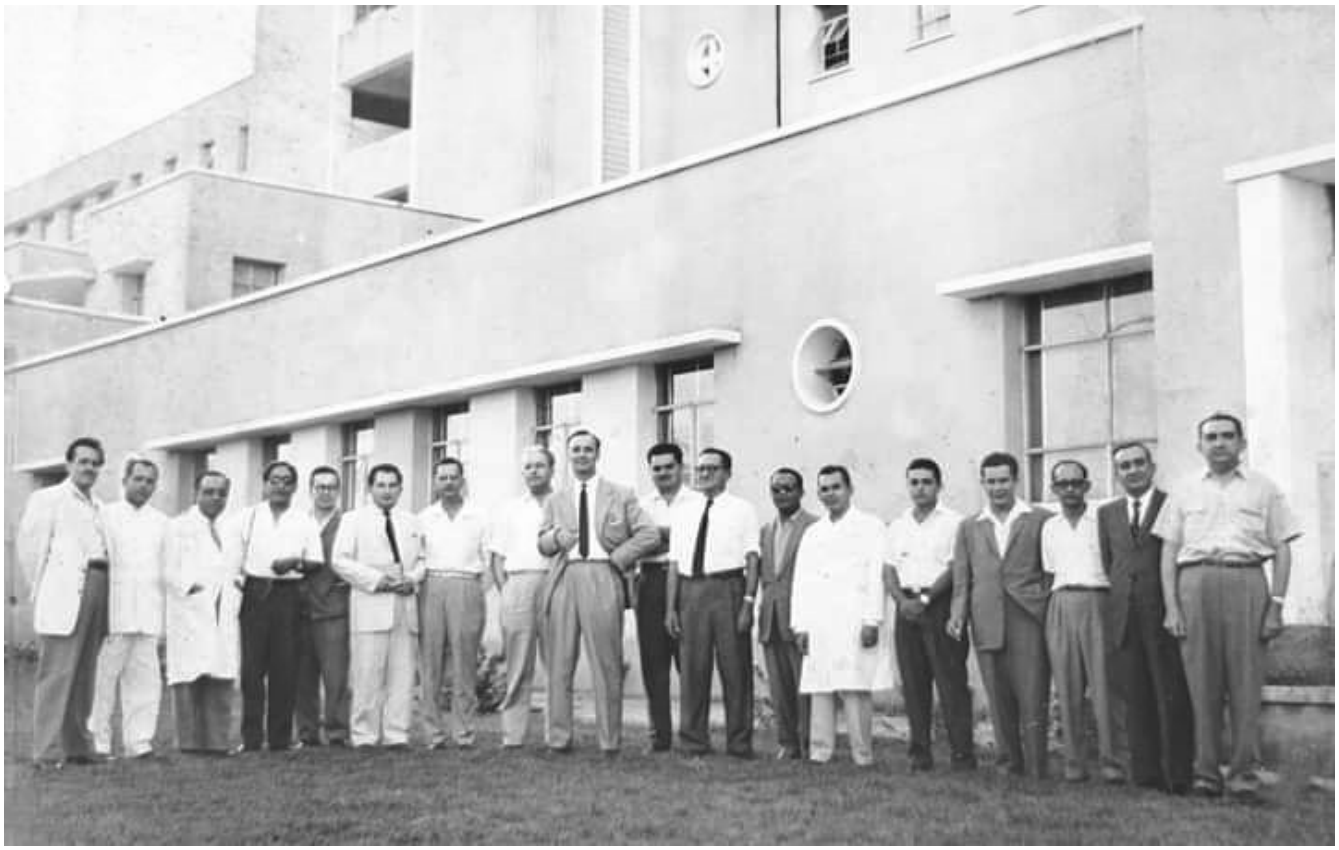

En posiciones, de Der. a Izq., los Drs.: (1) Andrés Riera Zubillaga; (2) Sr. Nazri David Dao (Presidente del Banco del Caribe); (3) Theoscar Sanoja Hernández; (4) José Luis Delgado Peroza; (5) Simón Gustavo Henríquez Escobar; (6) José Rafael Agüero López; (7) Rey de Jesús Gómez Navas; (8) Carlos Zubillaga Zubillaga; (8) José Luis Zubillaga Alvarez; (9) Modesto Scharij; (10)

Hans Rudolph Doehnert; (11) Rafael José Cortes Bastidas; (12) Hernán Cortes Mujica; (13) Jesús María Cortes Bastidas; (14) Luis Gómez López; (15) Jesús María Mendez Rojas; y (17) Benito González Artigas.

- **V (5to.) Congreso Venezolano de Cirugía** (Caracas, 18 al 20-3-1959), patrocinado por la Sociedad Venezolana de Cirugía. Del Hospital Central de Barquisimeto, el Dr. Juan Bautista Daza Pereira, adjunto del Servicio de Cirugía Nº 1, presenta el trabajo libre: *Teratoma sacrocoxígeo. Presentación de 2 casos y revisión de la literatura.*

  El trabajo fue luego publicado en: *Memorias V Congreso Venezolano Cirugía*, Vol I, págs. 491-504, 1959.

- **IV (4to.) Congreso Venezolano de Tisiología y Neumonología** (Valencia Estado Carabobo, 8 al 12-12-1959), patrocinado por la Sociedad Venezolana de Tisiología y Neumonología. De Barquisimeto asiste como delegado oficial el Dr. Luis Gómez López, director del Sanatorio Antituberculoso, y los Drs. José Ignacio Baldó Soulés, Humberto Campins Macías y Carlos Ayala Páez presentan el trabajo: *Histoplasmosis* (luego publicado en Mycopathol et Micol Appli 15: 177, Aug. 1961).

  La Sociedad Venezolana de Tisiología cambia su nombre en 1958 a Sociedad Venezolana de Tisiología y Neumonología, y los Congresos Venezolanos organizados por la Sociedad, hasta ahora 3 llamados "de Tuberculosis" pasan a llamarse a partir del 4to. "de Tisiología y Neumonología".

LIBROS, año 1959 (diferentes fechas, orden alfabético 1er. autor):

- Tarcisio Anzola Falcón: ***Estadísticas de accidentes de trabajo y comunes en el Seguro Social Obligatorio, 1955-56-57***. Ediciones IVSS, Caracas 1959.

  El Dr. Anzola Falcón fue médico del Hospital La Caridad de Barquisimeto 1938-40; mudado para Caracas, ingresó como parte del personal médico fundador del SSO al iniciar actividades dicha institución en 1944.

- Archila, Ricardo Antonio; Baptista, José María; Briceño Maaz, Tulio; Romero, Gabriel; Mejía, Abel (Eds.) ***Promoción Médica Dr. Vicente Peña. Bodas de Plata Profesionales***. Tipografía LUX. Caracas 1959. 227 págs. (Catálogo Biblioteca Nacional: VB-1262).

  De esta promoción son miembros los Drs. Vicente Addimandi, Otto Alvizú Hammerschmidt, Humberto Campins Macias*, Domingo González G*, Cruz María Otero Rivas* y Carlos Zubillaga Zubillaga, médicos de los Hospitales "Antonio María Pineda" y Central de Barquisimeto en diferentes épocas, y cuya reseña biográfica se describe en el libro.
  *** A la fecha, jefes de Servicio del Hospital Central de Barquisimeto.**

- Lisandro López Villoria. ***Recuentos Profesionales***. Caracas 1959. 537 págs. (National Library of Medicine ID 51921170R, USA).

  La obra, premiada por la Academia Nacional de Medicina, incluye publicaciones del autor en periódicos y revistas (lapso 1917-58) y una autobiografía, donde relata su pasantía por los hospitales de Caridad y La Caridad de Barquisimeto.

  El Dr. López Villoria, a la fecha radicado en Caracas, es graduado del Colegio Federal de 1ra. Categoría y fundador de las consultas de Oftalmología y ORL en el Hospital La Caridad, en Barquisimeto. En el libro relata experiencias de sus estudios y ejercicio profesional en la ciudad.

- Alberto Silva Álvarez. ***Juicio histórico crítico acerca de las primeras intervenciones sobre bazo practicadas en Venezuela***. Folleto Academia Nacional de Medicina (Ed.), Caracas 1959.

  Discurso del Dr. Silva Álvarez, ex cirujano del Hospital Antonio María Pineda 1941-43, en la Academia Nacional de Medicina, con motivo del 50 Aniversario de la 1ra. esplenectomía realizada en

Venezuela. Entre las intervenciones relata las realizadas por el Dr. Julio Segundo Álvarez García en el Asilo Sagrado Corazón de Jesús en Barquisimeto, quien fue su tío (hermano de Teolinda Álvarez García, su madre).

- Rafael Domingo Silva Uzcátegui. ***Barquisimeto, historia privada: alma y fisonomía del Barquisimeto de ayer***. Caracas 1959. 303 págs. (Catalogo Biblioteca Nacional 987.25 S586).

Se relatan numeroso eventos del hospital de Barquisimeto, con sus diferentes nombres a través del tiempo (Hospital de Caridad, Hospital La Caridad, Hospital "Antonio María Pineda") y de personajes relacionados con el mismo.

OBITUARIOS, año 1959 (diferentes fechas, orden cronológico):

- **Moisés Sócrates Salas Baíz**, 74 años (Yaracuy, 1885 al 7-2-1959, Barquisimeto). Directivo de la Cámara de Comercio del Estado Lara, fue tesorero de la Junta de Fomento (1914) constructora del Hospital La Caridad.

Figura Derecha: Moisés Sócrates Salas Baíz, fotografía publicada por Leopoldo Rafael Sanabria Gascue, fecha no conocida.

- **Dr. Luis Sabás Castillo Arráez**, 46 años (Barquisimeto, 2-6-1.913 al 12-8-1959). Hijo del Dr. Miguel Castillo Amengual, médico del Hospital La Caridad de Barquisimeto, fue miembro fundador del Colegio de Médicos del Estado Lara, de la Sociedad Venezolana de Psiquiatría y de la Sociedad Venezolana de Salud Pública, jefe de la Unidad Sanitaria de Carora y director-fundador del Hospital Central de Valera.

El Dr. Ceferino Alegría Mauricio publicará en la Revista de Salud Pública, Vol IV Nº 17, Caracas 1960, un resumen biográfico de su trayectoria con el título: *Dr. Luis Sabás Castillo Arráez*, el cual repetirá luego con el trabajo: *Dr. Luis Sabás Castillo Arráez. Médico Higienista de Carrera*. Revista SER Año XXVII Nº 615-616, Caracas 1973.

- **Maestra María Pereira Daza de Daza**, 62 años (Barquisimeto, 22-10-1896 al 23-8-1959, Barquisimeto). Diputada al Congreso Nacional por el Estado Lara, madre del Dr. Juan Bautista Daza Pereira, actual adjunto de Cirugía del Hospital Central. Previamente fue concejal (1947) del Distrito Iribarren durante la presidencia municipal del Dr. Antonio J Alcalá Yánez, jefe del Servicio de Cirugía Nº 3 del Hospital "Antonio María Pineda".

Además de la Escuela Nacional Bararida, el Asilo de Ancianos del Manzano y la calle principal del Barrio El Garabatal, en Barquisimeto, también recibirán su nombre como epónimo.

Figura derecha: Retrato (autor y fecha desconocidos) de María Pereira de Daza, colocado en la Escuela Nacional Bararida en Barquisimeto, la cual recibirá su nombre como epónimo, después de su fallecimiento.

- **Arq. Javier Yárnoz Larrosa**, 73 años (Pamplona, España,1886 – 1959, Caracas). Participó, como funcionario del Ministerio de Sanidad y Asistencia Social, en el diseño del Hospital General de Barquisimeto.

Arquitecto español exiliado por la Guerra Civil, contratado por el Gobierno Venezolano, trabajó como dibujante en la División de Hospitales del MSAS desde 1939 y luego en la Sección de Arquitectura del MSAS, al crearse esta en 1944. Dibujó numerosas obras en el Ministerio, entre ellas el plan para el Hospital General de Barquisimeto en 1948, ninguna de las cuales lleva su firma, ya que no revalidó su título hasta 1951.

Figura derecha: Arq. Javier Yárnoz Larrosa, en 1952 (fotografía personal de autor y fecha exacta desconocidos).

El fallecimiento del Arq. Yárnoz coincide con la creación del «Plan Nacional de Construcción de Establecimientos Médico Asistenciales» del MOP, que sustituye normativamente a la «Dirección de Edificaciones Médico Asistenciales» del MOP de 1949, que ha su vez sustituyó la «Comisión de Programas de Edificaciones Médico Sanitarias» del MSAS de 1945, entes ambos que participaron en la planificación, diseño y construcción del Hospital General de Barquisimeto.

El Plan Nacional de Construcción de Establecimientos Médico Asistenciales, que se empezará a ejecutar en 1960 a cumplir por el MSAS y el IVSS, fija como política nacional la construcción de proyectos tipos de Ambulatorios (tipo A y B); de Centros de Salud (30 a 60 camas); de hospitales (120 a 150 camas); de hospitales generales (200 camas); y de hospitales (+ de 300 camas).

PUBLICACIONES PERIÓDICAS, año 1959:

- Alberto Silva Álvarez: ***El 50 Aniversario de la primera esplenectomía realizada en Venezuela***. Gaceta Médica de Caracas 67: 391-390, Abr. - Jun. 1959.

  Se refiere a la 1ra. esplenectomía exitosa que se efectuó en el País, por el Dr. Julio Segundo Álvarez García (tío materno del autor) el 19-4-1909, en el Asilo Sagrado Corazón de Jesús de Barquisimeto. El Dr. Silva Álvarez fue cirujano del Hospital "Antonio María Pineda" , lapso 1941-43

- R Sirit Aular; Cruz Alejandro Graterol Roque; y Dante Borelli Bertani: ***Coccidioidomicosis: Comprobación de la endemia en el Estado Falcón, Venezuela y relato de 1 caso***. Dermatol Venez 1 (4): 308-24, 1959.

  El Dr. Graterol es el actual director del Hospital General de Barquisimeto, quien viene de ser dermatólogo del Hospital de Coro, donde se realizó el trabajo.

VII – ADENDOS 1959

1. PANORÁMICA DE BARQUISIMETO MOSTRANDO EL HOSPITAL CENTRAL EN 1959

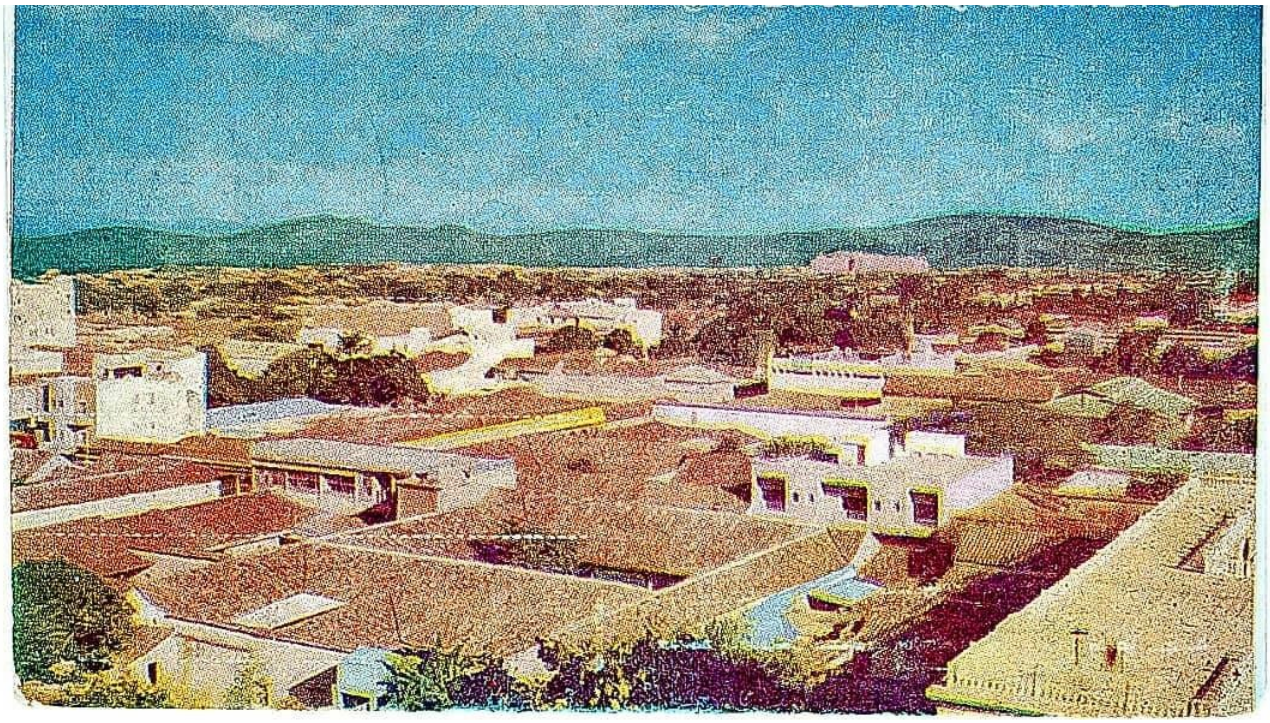

Fotografía postal de la época, de autor y fecha no precisados, tomada desde la azotea del Hotel Nueva Segovia.

2. EL IPE, EL CEDES Y EL HCAMP

El 8-11-1959 se inaugura el Instituto Pedagógico Experimental (IPE) de Barquisimeto, creado por Decreto Presidencial Nº 164. Empieza a funcionar en la Casa de Gobierno, carrera 19 con calle 25, esquina SE. 1er. director: Prof. Pedro Díaz Seijas.

El IPE de Barquisimeto se decretó el 6-11-1959 y 2 días después es inaugurado por el Presidente de la República y el Ministro de Educación en la Casa de Gobierno de Barquisimeto. Es el 2do. Pedagógico del país, después del Instituto Pedagógico de Caracas (IPC), creado en 1936, y la 1ra. institución de educación superior de Barquisimeto después del cierre del Colegio Federal de 1ra. Categoría en 1904.

Figura inferior: Palacio de Gobierno del Estado Lara, sede inicial del Instituto Pedagógico Experimental de Barquisimeto (IPEB).

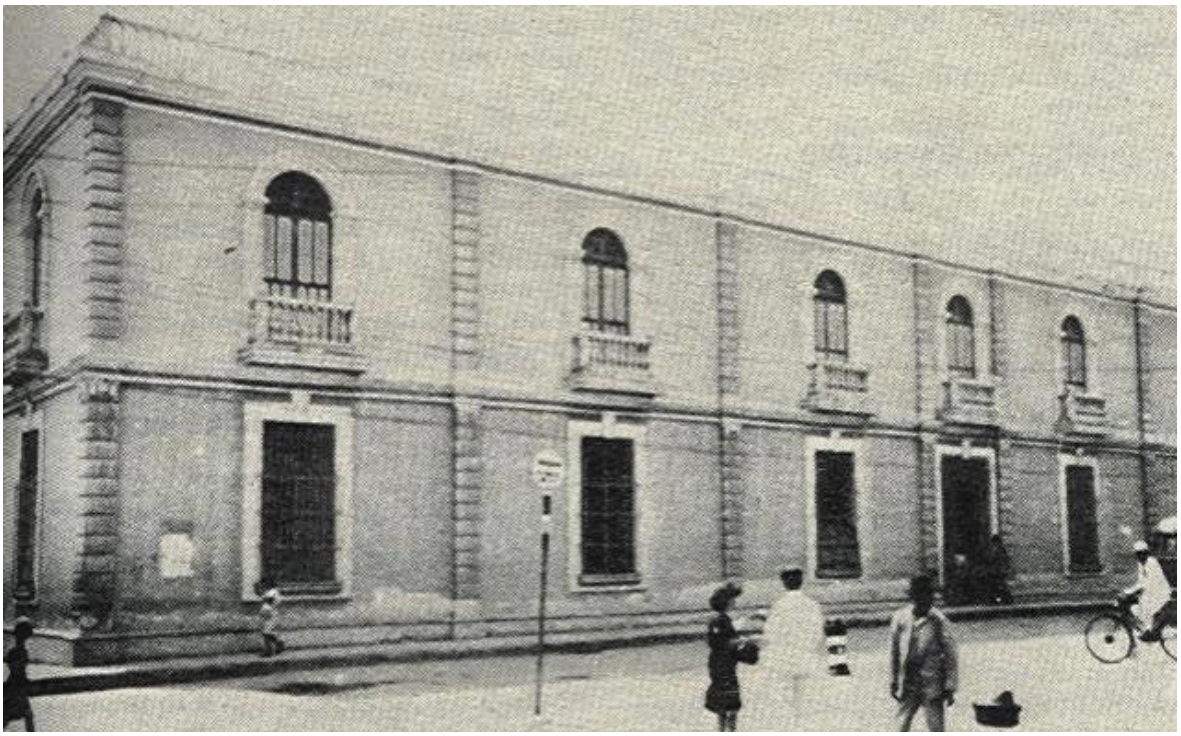

Figura derecha: Acto de inauguración del IPE de Barquisimeto. Con el micrófono el Presidente de la República Br. Rómulo Ernesto Betancourt Bello y a su derecha el Dr. (Abg.) Rafael Pizani, ministro de Educación.

Como hecho curioso el IPE no era considerado popularmente como «universidad» (aunque técnicamente sí lo era, ya que formaba profesionales de 3er. nivel con un programa curricular igual al de las carreras universitarias tradicionales), y el «Comité Pro Universidad para Barquisimeto» de la SAB presidido por Raúl Azparren (en la cual a la fecha no participaba ningún médico del Hospital Central) sigue con su campaña «Una Universidad para Barquisimeto», campaña a la que se unirá después (1961) la «Comisión para la Creación de una Escuela de Medicina en Barquisimeto», promovida por la Sociedad Médica del Hospital Central. Al crearse el CEDES en 1962 (que al igual que el IPE tampoco tiene el nombre de «Universidad») con las carreras de Medicina, Veterinaria y Agronomía, consideradas como carreras «tipo» de las universidades tradicionales, este sí fue aceptado como «universidad» por el Comité de la SAB y la Comisión del Hospital Central.

Directores del IPE (orden cronológico, varios estarán relacionados con el CEDES, la UCLA y el HCAMP):

- Pedro Díaz Seijas, 1959-60, director fundador
- Luis Roberto Pérez Rodríguez, 1960-65, hermano del luego Presidente de la República Carlos Andrés Pérez Rodríguez, en su mandato se realiza la 1ra. huelga estudiantil de educación superior en el Estado Lara en 1965 (la 2da. será en el CEDES en 1967, iniciada por los estudiantes de medicina, a la fecha en pasantía por el HCAMP);
- Comisión Interventora, 1965, Angel Vicente Fernández, Federico Hernández y Alfonso Romero Flores;
- Juan Medina Lugo, 1965-68, miembro de la Junta Directiva de la UERCO en 1967;
- Gerardo Cedeño Fermín, 1968-74, estudiante fundador y egresado 1ra. promoción IPE 1964;
- Manuel Aristimuño, 1974-78; Jesús Ontiveros, 1978-79;
- Francisco Ugel, 1979-82, su hijo Francisco A Ugel Garrido, Profesor IPE 1963 y Magister 1992 UPEL, luego será Secretario del Decanato de Medicina (1997) y Secretario General (2006) de la UCLA;
- Argenis Guédez, William Manrique, Rafael Valera y Nelson José Silva Sánchez.

3. EL HOSPITAL PADRE MACHADO DE CARACAS

El 16-10-1959 se inaugura el Hospital Hogar Padre Machado de la Sociedad Anticancerosa en Caracas. Consta de 130 camas y Servicios de Cirugía (4), Anestesiología, Medicina y Enfermería, atendido por las Hnas. católicas de Santa Ana, como enfermeras de pabellón, hospitalización y lavandería. 1er. director fundador: Dr. Alejandro Calvo Lairet (además jefe del Servicio de Cirugía Nº 1 y presidente de la Sociedad Anticancerosa)

Figura derecha: Hospital Hogar Padre Machado para la fecha de su inauguración. Nótese el emblema gigante de la Sociedad Anticancerosa en el techo del edificio.

El epónimo se refiere al Pbro. Santiago Florencio Machado Oyarzabal, apodado popularmente como «el Padre Machado» († 1939) quien fundó varios hospitales en el País, entre ellos, el Asilo Corazón de Jesús en Barquisimeto en 1901, donde el Dr. Julio Segundo Álvarez García realizó varias intervenciones pioneras en Venezuela.

El hospital será adscrito al IVSS en 1971, institución que lo amplía, crea nuevos servicios y re inaugura como Hospital Oncológico IVSS Padre Machado, nombre oficial que para el 2012 aún conservará. A lo largo del tiempo varios médicos y enfermeras del Hospital Central de Barquisimeto realizarán pasantías y residencias para especialistas en este Hospital.

BIBLIOGRAFÍA MENCIONADA EN EL TEXTO:

- Ceferino Alegría, Mauricio. *Dr. Luis Sabás Castillo Arráez.* Revista de Salud Pública, Vol IV Nº 17, Caracas 1960.

- -- *Dr. Luis Sabás Castillo Arráez. Médico Higienista de Carrera*. Revista SER Año XXVII Nº 615-616, Caracas 1973.

- Carlos Pereira. *Anécdotas de Humor Larense*. Editorial Lucila. Barquisimeto 1975.

SIGUIENTE:
Capítulo 25. Año 1960 Hospital Central

ANTERIOR:
Capítulo 23. Año 1958 Hospital Central

COMENTARIOS Y OBSERVACIONES: hcamp-historia@mailfence.com