# CAPÍTULO 30

## Año 1965 Hospital Central "Antonio María Pineda"

**CONTENIDO: I – Autoridades: del Hospital, de Salud, Locales; II - Egresados de las Residencias: Cirugía, Medicina, Pediatría, Urología; III - Sociedades Científicas: Historia de la Medicina, Oftalmología, Oncología, Puericultura y Pediatría; IV – Colegio de Médicos: Junta Directiva; V – Cronología de Eventos; VI – Escuela de Medicina: Autoridades, inicio actividades en el HCAMP, ingresos de profesores; VII – Resúmenes del año: Eventos Científicos, Libros, Obituarios, Publicaciones Periódicas; VIII – Adendos: 1. Final Sur de la calle 23, 2. Orden Andrés Bello.**

**I – AUTORIDADES:**

**Autoridades del Hospital**:
Directores: Dr. Cruz Alejandro Graterol Roque, hasta agosto;
Dr. Pedro Vásquez Aldana.
Subdirectores: Dr. Humberto Enrique Villasmíl Faría, hasta agosto;
Dr. Juan Antonio Yunis El Jouri.
Jefes de Dptos: Drs. Pedro Rafael Salom Lizarraga (Cirugía); Carlos Miguel Zapata Escalona (Medicina); Andrés Riera Zubillaga (Pediatría), Manuel Enrique Añez Añez (Obstetricia y Ginecología), Theoscar Sanoja Hernández (Servicios Auxiliares), Die. Aída Quintana V (Dietética).
Jefa de Enfermeras: Enf. Pastora Ramona Mujica de Toussaint

**Autoridades de Salud**:
Ministro de Sanidad y Asistencia Social: Dr. Domingo Guzmán Landér.
Director de Asistencia Social: Dr. Pedro Luis Mazzei González.
Director del IVSS del Estado Lara: Dr. Juan Bautista Daza Pereira.
Director del Sanatorio Antituberculoso: Dr. Luis Gómez López.
Médicos Jefes de la Unidad Sanitaria de Barquisimeto: Drs. Antonio María Sequera Alcina, hasta junio;
José Rafael Adames Pacheco.
Director de la Medicatura "Juan Alberto Olivares" de Quíbor: Dr. Tarquino Aron de Jesús Barreto.

**Autoridades Locales:**
Gobernador del Estado Lara: Sr. Miguel Romero Antoni.
Presidente de la Asamblea Legislativa: Prof. Francisco José Rojas Rodríguez.
Presidente del Concejo Municipal Dto. Iribarren: Sr. Luis Alberto Gallardo

**Figura derecha: Sr. Luis Alberto Gallardo, presidente del Concejo Municipal Distrito Iribarren 1965 (fotografía oficial del Concejo Municipal).**

**El Concejo Municipal otorga el premio "Henry Lammers" a la Enfermera Graduada destacada del año durante las Jornadas Pineda del HCAMP. Durante la presidencia del Sr. Gallardo se crea el premio a la Auxiliar de Enfermería, nominado "Dr. Domingo González", como complemento del premio a la Enfermera Graduada, entregado por 1ra. vez en las Jornadas Pineda de este año por el Sr. Gallardo como presidente del Concejo.**

**II – EGRESADOS DE LAS RESIDENCIAS DEL HCAMP, 1965** (en diferentes fechas):

**Cirugía General** (Lapso 1962-65). Dr.:
- **Juan Torres T**.

**Medicina Interna** (Lapso 1963-65). Drs.:
- **José Ernesto Moros Guédez** (Br. en Ciencias Colegio La Salle, Caracas; Médico Cirujano UCV 5-9-1961; residente A HCB 1961-63). Viaja a Caracas donde hará Posgrado en Medicina Interna UCV 1965-67, reingresando al HCAMP como adjunto del Dpto. de Medicina, asignado al Servicio de Medicina de Mujeres.

**El Dr. Moros Guédez, natural de Bogotá, Colombia, Médico Cirujano a los 24 años (nació el 1-9-1937), y a la fecha con 28, se convierte en el especialista en Medicina Interna mas joven en toda la historia del Hospital Central (y el 2do. mas joven de todas las especialidades, después de Carlos Antonio Guillén Crespo, quien ingresó como especialista en Traumatología a los 25 años).**

**Figura derecha: Dr. José Ernesto Moros Guédez, Especialista en Medicina Interna, HCAMP 1965.**

- **Hermes Coromoto Virguéz Bustillos.**

**Pediatría.** Drs.:
- **César Rafael Isaac-Cura Maiorana** (Residente A HCB 1961-62). Sigue en el HCAMP como especialista asignado al Dpto. de Pediatría, encargado de la Consulta Domiciliaria de Pediatría.
- **Jesús Avilio Méndez Flores** (Médico Cirujano UCV 1960; residente A HCB 1961-62). Es designado (1-7-1965) jefe del Servicio de Pediatría del Hospital Las Mercedes, de Calabozo, Estado Guárico. **Coincidentalmente, este Hospital será nominado en 1976 como Hospital General “Dr. Francisco Urdaneta Dávila”, médico que a su vez, al inicio de su carrera, fue pasante del Hospital La Caridad de Barquisimeto.**
- **Ana Cecilia Miliani Villasmíl** (Médico Cirujano ULA 1962). Natural de Boconó, Estado Trujillo, se radica en Barquisimeto. Luego ingresará al HCAMP como residente de Cirugía General, lapso 1967-70
- **Hermán Antonio Van Grieken Hermoso** (Médico Cirujano UCV 1962).Se radica en Caracas.

**Figuras Izq. a Der.: Drs. Ana Cecilia Miliani Villasmíl y César Rafael Isaac-cura Maiorana, Especialistas en Pediatría HCAMP 1965.**

**Los Drs. Isaac-cura y Miliani establecen consulta como especialistas en la Clínica Razetti de Barquisimeto (de la que son accionistas - fundadores).**

**Urología** (Lapso 1963-65). Dr.:
- **Francisco del Pilar Bracho Añez** (Médico Cirujano UCV 1958). Natural de Coro, Estado Falcón, ingresa como especialista al Servicio de Urología del HCAMP.

**Es el 1er. residente egresado como especialista en la historia del Servicio.**

**Figura derecha: Dr. Francisco del Pilar Bracho Añez, en 1965, 1er. Especialista en Urología egresado del HCAMP. (Fotografía: Servicio de Urología, HCAMP).**

**III – SOCIEDADES CIENTÍFICAS Y SU RELACIÓN CON EL HCAMP, año 1965** (diferentes fechas, orden alfabético por Sociedad):

**Sociedad Venezolana de Historia de la Medicina (SVHM)**

El Dr. Alberto Silva Álvarez es electo Secretario de la Junta Directiva de la SVHM, lapso 1965-67.

**El Dr. Silva Álvarez fue cirujano del Hospital “Antonio María Pineda” de Barquisimeto. A la fecha los individuos de número de la SVHM relacionados con el Hospital son los Drs. Ambrosio Perera Meléndez, miembro fundador en 1944, que ocupa el Sillón X; Alberto Silva Álvarez (1957, Sillón XII) y Pedro Blanco Gasperi (1963, Sillón XXVIII).**

**Sociedad Venezolana de Oftalmología (SVO)**

El Dr. Rafael V Cordero Moreno, ex-jefe del Servicio de Oftalmología del Hospital Central de Barquisimeto, se hace acreedor (25-11-1965) al Premio - Conferencia Anual Espino 1965, creado para honrar al Dr. José Manuel Espino, señalado por la SVO como “Padre de la Oftalmología en Venezuela”.

**El Premio - Conferencia es el 1ro. que se otorga. Posteriormente el premio adoptará el nombre de Premio Nacional de Oftalmología “Dr. José Manuel Ospino”. También recibirán este Premio los**

**médicos relacionados con el HCAMP Drs. Alfonso Garmendia Yépez (1972), Yamil Najul Saldivia (1985) y Ramón José Rodríguez Rodríguez (2006).**

**Sociedad Venezolana de Oncología (SVO)**
El Dr. Carlos Liscano Luna, jefe del Servicio de Radioterapia del HCAMP, es investido como miembro Titular.

**Es el 1er. médico del HCAMP (y de Barquisimeto) en ser miembro Titular de esta Sociedad, fundada en 1954. Presidente actual de la SVO: Dr. Alberto Rivero Vásquez, lapso 1963-65.**

**Sociedad Venezolana de Puericultura y Pediatría (SVPP)**
El Dr. Gabriel Barrera Moncada es electo presidente, Junta Directiva Nacional, lapso 1965-67.

**El Dr. Barrera, a la fecha radicado en Caracas, fue médico del Hospital "Antonio María Pineda" y especialista del Hospital de Niños "Daniel Camejo Acosta". Es el 1er. médico proveniente del Hospital de Barquisimeto en presidir esta Sociedad.**

## IV – EL COLEGIO DE MÉDICOS DEL ESTADO LARA Y SU RELACIÓN CON EL HCAMP.

Asume (10-3-1965) la nueva Junta Directiva del Colegio de Médicos del Estado Lara, lapso 1965-66:
Presidente: José Gregorio Riera Sequera, adjunto del Servicio de Oftalmología;
Vicepresidente: José Rafael Agüero López, adjunto del Servicio de Radiología;
Secretario: Rey de Jesús Gómez Navas, adjunto del Dpto. de Pediatría;
Sub-Secretario: Giuseppe Matteo De Luca, residente del Dpto. de Pediatría;
Tesorero: Benito González Artigas, adjunto del Dpto. de Pediatría;
Sub-Tesorero: Rubén Darío Sánchez Reyes, adjunto del Dpto. de Cirugía;
Bibliotecario: Armando Riera Henríquez;
1er. Vocal: Eduardo Castillo Mantilla, adjunto del Dpto. de Cirugía; y
2do. Vocal: Ana Cecilia Miliani Villasmíl, residente del Dpto. de Pediatría.
Tribunal Disciplinario: Carlos Miguel Zapata Escalona, jefe del Dpto. de Medicina; David Agüero Segura, adjunto del Servicio de Ginecología; y José Ignacio Méndez Llamozas, ex jefe del Servicio de Cardiología; como principales; y Ramón Ignacio Zubillaga Herrera, jefe del Servicio de Vías Digestivas; Bernardo Augusto Ortega Carrasquero, adjunto del Dpto. de Cirugía; y Juan José Henríquez Andueza, adjunto del Servicio de Dermatología; como suplentes.
Delegado a la Asamblea de la FMV: Dr. Kolman Isaac Puterman Szmostein, adjunto del Servicio de Neonatología.

**Figura derecha: Dr. José Gregorio Riera Sequera.**
**(Fotografía: Galería de Presidentes, Colegio de Médicos del Estado Lara)**

**En esta directiva solo un miembro (Dr. Armando Riera Henríquez) no es funcionario del HCAMP.**

---

## V – CRONOLOGÍA DE EVENTOS:

### DEPARTAMENTO DE CIRUGÍA
El Dr. Daniel Augusto González Sánchez (Médico Interno 1963-65) asciende a residente de Cirugía, período 1965-68.

### SERVICIO DE MEDICINA FÍSICA Y REHABILITACIÓN
Se crea el Servicio de Medicina Física y Rehabilitación (26-1-1965), con la incorporación del Dr. Juan Régulo Carpio López[1] al HCAMP, quien es nombrado jefe del Servicio (y único especialista). El Servicio se adscribe al Dpto. de Servicios Auxiliares[2] y se le asignan un Auxiliar de Fisioterapia (que ya existía, Sra. Judith Escalona), 1 auxiliar de enfermería (Sra. René Díaz) y 1 obrera aseadora rotatoria. El Servicio de Fisioterapia existente, que dependía de la Dirección del Hospital, queda como una sección del nuevo Servicio de Medicina Física y Rehabilitación. Empieza a funcionar en lado SE del pasillo de la PB del ala SO (donde luego funcionará el Dpto. de Historias Médicas y mas tarde la jefatura del Dpto. de Registro y Estadísticas de Salud).

**[1] Médico Cirujano UCV 1959; residente de Traumatología y Ortopedia (1959-60) e interno (1960-62) del Hospital Vargas, Caracas; viene de hacer el Posgrado en Fisiatría en Montreal, Canadá (1962-64), como parte del Programa Nacional de Becas para Médicos Fisiatras del MSAS. Este programa se inició en 1962 con los Drs. José María Pagés Rosell, Juan Régulo Carpio López y José Urdaneta Galué, que a su regreso fundaron los servicios de Medicina Física y Rehabilitación en los hospitales Central de Maracay, Central de Barquisimeto y Universitario de Maracaibo, respectivamente.**

**[2] El Dpto. queda conformado por los Servicios de Radiología, Anatomía Patológica, Anestesiología, Medicina Física y Rehabilitación e Historias Médicas. Jefe de Dpto.: Dr. Theoscar Sanoja Hernández.**

**SERVICIO DE ORL**

El Servicio de ORL recibe un equipo para el diagnóstico de Hipoacusias (18-2-1965), donado por la gobernación del Estado Lara. Gobernador: Sr. Miguel Romero Antoni; Jefe de Servicio: Dr. Enrique Domínguez Capdeville.

**Es la 1ra. vez que el Servicio dispone de este tipo de equipo médico. Es la 2da. donación (por 2do. año consecutivo) que el gobernador Romero Antoni dona equipos al Servicio de ORL del HCAMP.**

**SERVICIO DE VÍAS DIGESTIVAS**

Se crea el cargo de residente de Vías Digestivas[1], designándose como 1er. residente al Dr. Alí Salomón Vásquez Encinoza. El Servicio queda conformado por los Drs.: Ramón Cecilio Zubillaga Herrera (jefe); Carlos Antonio Suárez Tamayo y Félix Nazareno Pifano Federico (adjuntos); Rafael José Vetencourt Rojas (Especialista por IVSS), y Alí Salomón Vásquez Encinoza[2] (Médico internista, residente).

**[1] Es el 1er. Servicio no quirúrgico en tener residente fijo (y la 3ra. especialidad; las otras 2 son Traumatología y Urología) en la historia del Hospital.**

**[2] Ya era pasante del Servicio desde su egreso de la residencia de Medicina en 1964. Al terminar en 1967 ingresará como adjunto de Gastroenterología por el IVSS, cargo en el que permanecerá hasta 1993, cuando se retira del Hospital.**

**Figura derecha: Dr. Alí Salomón Vásquez Encinoza, ganador del Premio “Agustín Zubillaga” Jornadas Pineda 1964; Especialista en Medicina Interna HCAMP 1964; 1er. residente de Vías Digestivas en la historia del HCAMP. (Fotografía de la época, autor y fecha exacta desconocidos).**

**MINISTERIO DE SANIDAD Y ASISTENCIA SOCIAL (MSAS)**

Se emite (24-2-1965) el Reglamento del Servicio de Quirófanos, por la Dirección de Salud Pública del MSAS.

**Este reglamento, elaborado por la Secretaría de Servicios Médico Asistenciales, es de obligatorio cumplimiento en todos los hospitales del MSAS (por extensión se aplicará a otras instituciones, públicas y privadas, que realizan actos quirúrgicos). Establece las funciones y responsabilidades de todos los participantes en los actos quirúrgicos. El 14-6-2001 el Tribunal Supremo de Justicia (Sala de Casación Penal, Sentencia Nº 0467) establecerá: “...*el reglamento fue dictado por la autoridad competente estatal, que a su vez tiene autoridad científica porque se trata del Ministerio de la Salud (antes Ministerio de Sanidad y Asistencia Social) y por lo tanto aquellos mandatos del Reglamento del Servicio de Quirófanos son de una muy justificada obligatoriedad*”.**

**MEDICATURA DE QUÍBOR**

El Dr. Tarquino Aron de Jesús Barreto es designado director de la Medicatura “Juan Alberto Olivares”, en Quíbor. Permanecerá en el cargo hasta 1968, cuando la medicatura (a la fecha Centro de Salud) es nominada Hospital “Dr. Baudilio Lara” (por la Legislatura del Estado), del cual será su 1er. director.

**El Dr. Barreto, revalida UCV 1948, ha ejercido en Quíbor desde su graduación, ocupando los cargos de médico visitador de Cuara (1948-49) y médico visitador de El Molino, Canape, Tintorero y La Costa (1949-65), dependiente de la medicatura de Quíbor.**

**CAPELLANÍA DEL HOSPITAL**

Se inaugura (22-4-1965) la capilla del HCAMP por el gobernador del Estado Lara, Sr. Miguel Romero Antoni. 1er. capellán: Presbítero Gregorio Arreaza.

**Comprende la capilla propiamente dicha y en la parte posterior vivienda para el capellán. Situada en el área externa, frente a la plaza (posteriormente denominada "Florence Nightingale") entre las alas SE y NE; en la PB del ala NE está la Oficina de Personal y en la PB del ala SE está el área de servicios para obreros (Casilleros, batería de baños); en la parte de atrás, separado por espacio abierto está el Taller de Electromedicina y la Oficina de Supervisión de Obreros.**

**Nota 1: Las PB de las alas del lado Este (N y S), tienen 2 áreas separadas: NE: en área distal, Oficina de Personal; área proximal, Comedor; en edificio SE área distal Servicios de Obreros; área proximal, Caja y Dependencias del servicio de Epidemiología. Las áreas distales se unen por un pasillo cubierto desde la Oficina de Personal al Servicios de Obreros. Las áreas proximales solo se acceden a través del Edificio Central. Al Este, del centro del pasi-llo cubierto de las áreas distales, se construyó la capilla.**

**Nota 2: Es el 2do. agregado que se le hace a los planos finales del Hospital (el 1ro. fueron los edificios para dormitorios de médicos y enfermeras). También se había agregado la guardería - preescolar para los hijos del personal del Hospital, pero esta se construyó como provisional (a ser desmontada en el futuro, lo que por cierto, no ha ocurrido hasta hoy día, 2012), a diferencia de los dormitorios y la capilla que fueron construidas como estructuras definitivas.**

**DEPARTAMENTO DE MEDICINA**

El Dr. Rafael José Vetencourt Rojas[1], gastroenterólogo del IVSS[2], es designado adjunto del Dpto. de Medicina. Se le asigna al Servicio de Medicina General, el cual queda conformado por los Drs. Fortunato Orellana Anzola (Jefe); y Luis Rafael Medina Franco y Rafael José Vetencourt Rojas, como adjuntos.

**[1] Sustituye al Dr. Jesús Heberto Fonseca Encinoso, adjunto del Servicio, quien viaja para especializarse en Neumonología (al regreso será incorporado al Sanatorio Antituberculoso como neumonólogo).**

**[2] El cargo será luego asignado al Dr. Alí Salomón Vásquez Encinoza, médico Internista que egresa como especialista de la residencia del Servicio de Vías Digestivas del HCAMP.**

**ORDEN GENERAL DE DIVISIÓN "JACINTO LARA"**

Se crea (27-5-1965, decreto Nº 142, gobernación del Estado Lara) la Orden General de División "Jacinto Lara", destinada a "*recompensar años de servicios en la administración pública regional y méritos sobresalientes tanto de civiles como militares*". Otorgada por el gobernador, consiste en Estrella y Venera (colgada del cuello en cinta azul) de oro (1ra. clase), plata (2da. clase o Bronce (3ra. clase), acompañadas por miniatura, barra y diploma.

**Figuras derecha: Venera y Estrella (Medalla) de la Orden General de División Jacinto Lara.**

**El nombre oficial es *Orden General de División Jacinto Lara*, sin embargo, a lo largo del tiempo se hará común mencionarla en forma abreviada, incluso en documentos oficiales, como «*Orden Gral. Jacin-***

***to Lara»* u «*Orden Jacinto Lara»*.**

**El Gral. Juan Jacinto Lara Meléndez, en su condición de Gobernador Provincial, puso en funcionamiento el 1er. hospital de caridad de la ciudad en 1844, sucesor del Hospital Real de San Lázaro, destruido por el terremoto de 1812. A lo largo del tiempo, numerosos profesionales adscritos al HCAMP recibirán esta Orden en reconocimiento a sus servicios.**

**SERVICIO DE UROLOGÍA**
El Dr. Rafael Ángel Saldivia Saldivia, adjunto del Servicio de Urología realiza, por 1ra. vez en el HCAMP, biopsia prostática trasperineal con anestesia local (Junio 1965).

**DEPARTAMENTO DE OBSTETRICIA Y GINECOLOGÍA**
La Dra. María Eusebia Mendoza Rodríguez asciende (Junio 1965) a residente de Obstetricia y Ginecología; viene de terminar el internado rotatorio, lapso 1963-65.

**SERVICIO DE CARDIOLOGÍA**
El Servicio de Cardiología anuncia (25-6-1965), el envío a Caracas, Hospital Clínico Universitario, del Dr. Simón Gustavo Henríquez Escobar, para realizar el Curso de Hemodinamia, y del Dr. Jesús María Mendoza a Houston, USA, para Fellowship en Cardiología (St Luke's Episcopal Hospital – Texas Heart Institute – Baylor College of Medicine), con el fin de iniciar la Cirugía Cardíaca abierta en el Hospital. A la fecha el Servicio esta conformado por el Dr. Oscar Veracoechea Lozada, jefe de Servicio (desde 1962); y los adjuntos Drs. Jesús María Mendoza Mendoza (desde 1959), Gerardo María Peraza Silva y Simón Gustavo Henríquez Escobar (desde 1960).

**SERVICIO DE UROLOGÍA**
**Ingreso de residente.**
Ingresa como residente al Servicio de Urología el Dr. Ramón Antonio Santos Monasterios.

**El Dr. Santos terminó el internado y esperaba cargo para ingresar como residente de Cirugía. Solo dura unos meses en el Servicio. En 1966 ingresará como residente de Cirugía General, egresando como especialista en 1970.**

**Cambio de Jefe del Servicio.**
El Dr. José Napoleón Saldivia Hawa, se retira del HCAMP después de 20 años (1945-65) de servicios, durante los cuales fue cirujano, urólogo, jefe de Servicio de Cirugía (en el Hospital “Antonio Maria Pineda”) y jefe de Servicio de Cirugía y jefe - fundador del Servicio de Urología (en el Hospital Central). A la fecha es jefe desincorporado del Servicio de Cirugía Nº 3, posición que ocupa el Dr. Pedro Adrián Santeliz, y jefe del Servicio de Urología, jefatura para la cual es designado el Dr. Ramón Horacio Machado Real, adjunto del Servicio.

**Ingreso de adjunto.**
Ingresa como urólogo el Dr. Francisco del Pilar Bracho Añez (ocupa el cargo del Dr. José Napoleón Saldivia Hawa). El Servicio de Urología queda conformado por los Drs.: Ramón Horacio Machado Real (jefe); Rafael Ángel Saldivia Saldivia y Francisco del Pilar Bracho Añez (adjuntos); y Ramón Antonio Santos Monasterios (residente pasante).

**CONCEJO MUNICIPAL DE CABUDARE**
El Concejo Municipal de Cabudare denomina[1] (25-7-1965) la plaza La Ceiba con el epónimo de Parque Recreativo “Dr. Ezequiel Bujanda Hernández[2]”. Concejales: Rosendo Palacios (Presidente), Ramón Ignacio Euripides Ponte Hernández, Juan de Dios Meleán, Antonio Palacios, José Patiño y Aura Rosa Agüero de Rojas (egresada como Auxiliar de Enfermería y Partera del Hospital “Antonio Maria Pineda” en 1942).

**[1] Es una iniciativa de la Junta Pro mejoras de Cabudare, presidida por el Prof. Francisco José Rojas Rodríguez, en ocasión de celebrarse el centenario del nacimiento del Dr. Ezequiel Bujanda Hernández. Previamente, en 1936, la biblioteca y la Escuela Federal de Cabudare recibieron el mismo epónimo, por iniciativa del Maestro Héctor Rojas Meza, tío del proponente actual Prof. Rojas Rodríguez.**

**[2] El Dr. Bujanda Hernández es egresado de la Escuela de Medicina del Colegio Federal de 1ra. Categoría, que funcionaba en el Hospital de Caridad de Barquisimeto. Por corto tiempo ejerció en Barquisimeto y atendía en el Hospital de Caridad, luego se mudó para El Tocuyo, donde fijó residencia, destacándose como médico, intelectual (novelista y poeta) y comerciante.**

**HOSPITAL CENTRAL DE ACARIGUA**

Se inaugura (8-8-1965) el Hospital Central Portuguesa, con 200 camas, en la vía Araure-Guanare (hoy dia Av. Circunvalación Sur). A la nueva edificación se traslada el antiguo Hospital de la ciudad, fundado en 1935 en la avenida 5 de Diciembre de Acarigua. 1er. director: Dr. Fidel D'Alesandro.

**En este Hospital se construirá el 1er. núcleo de la Escuela de Medicina de la UCLA. En 1988 le será dado el epónimo de Hospital Central Acarigua Araure "Dr. Jesús María Casal Ramos", médico que inició su ejercicio profesional en el Hospital La Caridad de Barquisimeto. Las instalaciones del antiguo Hospital (fundado por el Dr. Casal Ramos y del que fue director hasta su fallecimiento) serán luego adaptadas como Asilo de Ancianos.**

**DIRECCIÓN DEL HOSPITAL**

Son designados (18-8-1965) los Drs. Pedro Vásquez Aldana, como director, y Juan Antonio Yunis Eljouri, como subdirector, del HCAMP. Sustituyen a los Drs. Cruz Alejandro Graterol Roque[1] y Humberto Enrique Villasmíl Faría[2], respectivamente.

**Figura derecha: Fotografía Oficial del Dr. Pedro Vásquez Aldana, colocada en la Galería de Directores, Auditorio del Hospital Central "Antonio María Pineda".**

**El Dr. Vásquez Aldana, natural de Trujillo, Estado Trujillo, Dr. en Ciencias Médicas ULA 1949, es compañero de promoción del Dr. Rubén Díaz Sánchez, ex director del HCAMP y a la fecha jefe – fundador y profesor de la asignatura de Medicina Preventiva del CEDES.**

**[1] Se muda para Caracas (es hermano del Dr. (Abg.) Manuel Graterol Roque, a la fecha presidente del Colegio de Abogados del Distrito Federal), dedicándose al ejercicio de la Dermatología. Para 1966 integrará la Junta Directiva (Tesorero) de la Sociedad Venezolana de Dermatología, junto al Dr. Juan José Henríquez Andueza (Vocal), adjunto del Servicio de Dermatología del HCAMP, quién ese mismo año, también se establecerá como dermatólogo en Caracas.**

**[2] Luego realizará curso de administración sanitaria en Puerto Rico y será (1-11-1975) Comisionado General de Salud del MSAS en el Estado Zulia.**

**ESCUELA DE ENFERMERAS**

Se conmemora (1-10-1965) el 10mo. aniversario de la promoción "Dr. Orlando Lara Bereciartu", 1ra. promoción de enfermeras profesionales de la Escuela de Enfermeras "Juan Alberto Olivares" en el Hospital General de Barquisimeto. Acto conjunto entre la Escuela de Enfermeras (directora: Enf. Aurora Rivas de Parra) y el Dpto. de Enfermería del HCAMP (jefa de enfermeras: Enf. Pastora Mujica de Toussaint).

**SERVICIO DE ANATOMÍA PATOLÓGICA**

Se crea el «Plan Zonal de Servicios de Anatomía Patológica», de la Dirección de Salud Pública del MSAS, con asesoría técnica de la OPS y de los Drs. Alberto Rivero (Instituto Anatomo Patológico, UCV) y Alberto Angulo Ortega (Instituto de Tuberculosis), destinado a mejorar y ampliar la cobertura de los Servicios de Anatomía Patológica de todo el País, dividido en zonas, entre ellas, la Zona Centro Occidental, con sede es el Hospital Central "Antonio María Pineda" de Barquisimeto,

"...*cuyo Servicio de Anatomía Patológica, bajo la dirección del Dr. Hans R Doehnert, preparará personal y prestará servicio a los hospitales de San Felipe, Estado Yaracuy; Acarigua y Guanare, Estado Portuguesa; y Barinas, Estado Barinas; así como a los Centros de Salud correspondientes*...".

**El plan fue incluido en el presupuesto de hospitales del MSAS para el año 1966. Se publicó en la Memoria y Cuenta del MSAS al Congreso Nacional, correspondiente al año 1965.**

Ingresa como “residente” pasante al Servicio de Anatomía Patológica el Dr. Pedro Moré Bericat.

**Es el 1er. «residente» en la historia del Servicio. El cargo de residente de Anatomía Patológica no existe oficialmente en el HCAMP (la 1ra. residencia oficial se iniciará en 1967) y el Dr. Moré, Médico Cirujano UCV 1952, es Monitor Docente del CEDES asignado al Servicio. Durará hasta 1967, cuando es becado por el CEDES para realizar posgrado en Anatomía Patológica en USA.**

**JORNADAS PINEDA - ANIVERSARIO**
Se efectúa (18 al 20-11-1965) la XV (15ta.) Jornadas Médicas “Antonio María Pineda” – XI (11ro.) aniversario del Hospital. En la sesión inaugural de las Jornadas se inauguró el nuevo local de la consulta externa del Servicio de Traumatología, y se nominó el Servicio con el epónimo de “Dr. Octavio Seijas”, adjunto del Servicio de Traumatología, recientemente fallecido en ejercicio del cargo. Ver relato en el **Capítulo 78**.

**DEPARTAMENTO DE PEDIATRÍA**
**SERVICIO DE PEDIATRÍA III**
Se retira del HCAMP la Dra. Dolores Luisa Saldivia de Ganatios, después de 11 años de servicios (1954-65), durante los cueles fue jefa - fundadora del actual Servicio de Pediatría III, desde la apertura del Hospital General en 1954. Asume como jefe del Servicio el Dr. Rey de Jesús Gómez Navas, adjunto del mismo Servicio.

**La Dra. Saldivia era especialista del Hospital de Niños “Daniel Camejo Acosta”, trasladada al Hospital General como jefa de Servicio, al abrirse este en 1954 y cerrar el Hospital de Niños. Fue muy conocida por amistades, pacientes y público general como «Lola», siendo mencionada como tal aún en documentos oficiales.**
**El Dr. Gómez fue residente A y B de Pediatría, egresado como Especialista (1957) y desde entonces adjunto asignado al Servicio de Pediatría III.**

**Figura derecha: Dr. Rey de Jesús Gómez Navas, jefe del Servicio de Pediatría III, HCAMP 1965.**

**DEPARTAMENTO DE OBSTETRICIA Y GINECOLOGÍA**
**SERVICIO DE SALA DE PARTOS**
Se crea el Servicio de Sala de Partos, designándose como 1er. jefe al Dr. José de Jesús Crespo González.

**Figura derecha: Dr. José de Jesús Crespo González, jefe fundador del Servicio de Sala de Partos.**

**El Dr. Crespo era residente de la Maternidad “Luisa Cáceres”, trasladado al Hospital General como especialista al iniciar actividades en 1954, y desde entonces está asignado al área de Sala de Partos, donde pasa revista diaria, actuando en la practica como «jefe del Servicio» sin que este existiera oficialmente.**

**CENTRO DE HISTORIA LARENSE**
Se decreta el Centro de Historia Larense (Decreto-Ley 8-12-1965. Gobernador: Sr. Miguel Romero Antoni). Sustituye al Centro Histórico Larense, decretado por el presidente del Estado Lara Dr. Pedro Nolasco Pereira Suárez el 5-12-1941. Se le otorga como sede propia la antigua casa colonial donde funcionó el Convento de San Francisco, en la calle 23 entre careras 16 y 17, frente a la cara Este de la plaza Lara.

**MIEMBROS DEL CENTRO DE HISTORIA LARENSE Y SU RELACIÓN CON LOS HOSPITALES LA CARIDAD, “ANTONIO MARÍA PINEDA” Y HCAMP.**

Miembros Fundadores*: Hno. Nectario María (Louis Alfred Pratlong Bonicel); Dr. (Abg.) Antonio José Álamo Dávila; Dr. Ambrosio Perera Meléndez (médico del Hospital “Antonio María Pineda”); Dr. Eladio Arístides Del Castillo Hernández (médico del Hospital La Caridad); Dr. (Abg.) Carlos Felice Cardót (Presidente del Estado bajo cuyo mandato se construyó el Hospital General y se creó el Premio “Antonio María Pineda”); Dr. David Anzola Anzola (fundador de las Jornadas Aniversario del Dr. Antonio María Pineda); Dr. (Abg.) Rafael Rodríguez Ortiz (hermano del Dr. Pedro José Rodríguez Ortiz, cirujano del Hospital La Caridad);
Nuevos Miembros: Dr. (Odo.) Pedro Nolasco Pereira Domínguez (Odontólogo del Hospital “Antonio María Pine-

da", hijo del Dr. Pedro Nolasco Pereira Suárez, Presidente del Estado Lara que decretó el Centro Histórico Larense en 1941); Dr. Alberto Silva Álvarez (médico del Hospital "Antonio María Pineda"); Dr. (Edu.) Alberto Castillo Arráez (hijo del Dr. Miguel Castillo Amengual, médico del Hospital La Caridad); Dr. (Abg.) Virgilio Torrealba Silva; Dr. (Abg.) Elías Lozada y Corrales; Prof. (Soc.) Virgilio Reyes; Dr. (Abg.) Ambrosio Oropeza Riera; Br. Daniel Graterón Partidas; Antonio Crespo Meléndez; Hermann Garmendia Graterón (hermano del Dr. Alfonso Garmendia Graterón, jefe del Servicio de Oftalmología del Hospital 'Antonio María Pineda'); Luis Oropeza Vásquez; Dr. Argimiro Bracamonte (médico del Hospital Central); Dr. Tarquino Arón de Jesús Barreto; Dr. (Abg.) Francisco José Cañizalez Verde (miembro de la Comisión Organizadora del CEDES); Dr. (Abg.) Argenis Román; Prof. Lil Aponte de Díaz Quiñones (esposa del Dr. (Abg.) Omar Raimundo Díaz Quiñones, luego 1er. rector de la UERCO) y Mons. Críspulo Benítez Fonturvel.

*** Antiguos miembros del Centro Histórico Larense, Institución que en 1952, bajo la dirección del Hno. Nectario María, propuso al Gobierno Nacional (y este así lo aceptó), establecer el 14 de septiembre como día de la fundación de Barquisimeto (la fecha real no es conocida con exactitud), tomándose tal día para la celebración del Cuatricentenario, en dicho año. Luego ha continuado hasta nuestros días (2012), celebrándose el aniversario de la Ciudad en dicha fecha.**

**Figura inferior: Casa colonial restaurada entregada como sede al Centro de Historia Larense por la gobernación del Estado Lara.**

**Tanto este Centro de Historia como el anterior Centro Histórico, al igual que otras intituciones relevantes de la Ciudad: Leones, Rotarios, Sociedad Anticancerosa, Liga Antituberculosa, etc; estuvo conformado por personajes que fueron actores directos o indirectos en la historia del Hospital. En el 2006, el Consejo Legislativo del Estado Lara emitirá la «Ley sobre la Fundación Centro de Historia Larense», la cual le otorga personalidad jurídica y autonomía administrativa a la Institución.**

**SERVICIO DE HISTORIAS MÉDICAS**

La Oficina de Archivos Clínicos, dependencia de la Dirección del HCAMP, se convierte en el Servicio Auxiliar* de Historias Médicas (nombre oficial), asignado al Dpto. de Servicios Auxiliares. La Sra. Judith G de Rojas, jefa de la Oficina, se convierte en el 1er. jefe del Servicio de Historias Médicas (nombre que se usó comúnmente en el HCAMP).

*** Todos los Servicios del Dpto. de Servicios Auxiliares (que a la fecha son 3: Radiología, Anestesiología y Anatomía Patológica) tienen también el nombre oficial de «Servicio Auxiliar de ...», pero en la práctica nadie usa el término «auxiliar», empleando solo «Servicio de ...» agregando el nombre directamente.**

**SERVICIO DE ENDOCRINOLOGÍA**

Se inicia en el Estado Lara el Programa Nacional de Lucha contra la Diabetes*, por el MSAS. El Dr. Alfonso Castillo Navarrete, adjunto del Servicio de Endocrinología del HCAMP, es designado coordinador para el Estado Lara, con sede en la Unidad Sanitaria de Barquisimeto.

*** Posteriormente, al transformarse el MSAS en MSDS, adoptará (2001) el nombre de Programa Nacional de Lucha Antidiabética.**

**SERVICIO DE DERMATOLOGÍA**

Se traslada el Servicio de Dermatología desde el 1er. piso, donde estaba situado desde la inauguración del Hospital, al 2do. piso, extremo Este, del edificio de Consulta Externa[1]. Con el acondicionamiento del local, se procedió a cerrar el balcón, en el extremo Sur del pasillo que comunicaba con el 2do. piso del Hospital[2], lugar que se destinó al Laboratorio de Micología del Servicio de Dermatología.

**[1] Esta área estaba destinada originalmente al Banco de Ojos, proyecto del Servicio de Oftalmología que nunca se llegó a realizar. El Servicio de Dermatología aún funciona, con ligeras modificaciones, en este lugar en nuestros días (2012).**

**[2] Es la 1ra. modificación física al edificio de consulta externa original del Hospital.**

**Nuevo cargo de especialista**

Con el traslado y ampliación del Servicio de Dermatología, se crea un nuevo cargo en el mismo e ingresa el Dr. Segundo José Barroeta Briceño (quién ya era especialista ad honoren desde 1963) como segundo adjunto. El Servicio queda conformado por el Dr. Humberto Campins Macías, jefe de Servicio, y los Drs. Juan José Henríquez Andueza y Segundo José Barroeta Briceño como adjuntos

**El Dr. Barroeta a su regreso del posgrado en Argentina (1960-62), se radica en Barquisimeto e ingresa como adjunto ad honoren al HCAMP. Paralelamente estableció consulta privada (1963) como especialista en Acarigua, donde viajaba 1 vez a la semana, y se esperaba que al abrir el nuevo Hospital Central se crearan el Servicio de Dermatología y el cargo de dermatólogo, al cual aspiraba. Al inaugurarse el Hospital Central Acarigua Araure este año sin Servicio de Dermatología, el Dr. Barroeta suspende su ejercicio en Acarigua, donde fue el 1er. especialista en Dermatología en la historia de la ciudad (y único) durante 2 años (1963-65).**

**INTERNADO ROTATORIO**

Ingresan al HCAMP, en diferentes fechas, como médicos internos los Drs. Francisco Jonás Mendoza (Médico Cirujano UCV 1965) y Ruy Darío Medina Morales (Médico Cirujano ULA 1965), este último por la Dra. María Eusebia Mendoza Rodríguez, que ascendió a residente.

**El Dr. Medina Morales, natural de Caracas, Distrito Federal; Br. en Ciencias Liceo San José, Los Teques 1959, Estado Miranda, al poco tiempo de graduado se casa en Barquisimeto con la Dra. (Far.) Hilda Rodríguez Pereira, natural de Carora, a quien conoció cuando ambos estudiaban en la ULA, fijando residencia en la ciudad y donde hará la carrera hospitalaria completa: Interno, residente, adjunto, jefe de Servicio, jefe de Dpto. y director en el HCAMP.**

**PLANO DE BARQUISIMETO**

Se publica el plano «Barquisimeto», por la Dirección de Cartografía Nacional del Ministerio de Obras Públicas (MOP). Es un plano topográfico y urbano de la ciudad en 17 secciones de 51 x 71 cm.

**Puede verse en Biblioteca Nacional, Colección Nº G5284.B76 G45. Es el 5to. plano oficial de la**

**ciudad (y el 1ro. por secciones). Los anteriores se realizaron en 1876, 1927, 1940 y 1952. Todos estos planos señalan la localización del hospital de Barquisimeto, en sus diferentes nombres, a través del tiempo.**

**DEPARTAMENTO DE PEDIATRÍA**
**«SERVICIO» DOMICILIARIO DE PEDIATRÍA**
Se crea (28-12-1965) el «Servicio Domiciliario de Pediatría» con carácter experimental, asignándose como médico al Dr. César Rafael Isaac-Cura Maiorana.

**Aunque llamado «Servicio», se trataba de una consulta domiciliaria, conformada por un médico y una enfermera graduada, que visitaban en su domicilio, en un vehículo del HCAMP, a los recién nacidos (RN) prematuros que se daban de alta precozmente*. Posteriormente, en 1967, fue creado oficialmente el Servicio de Pediatría Social, asimilando estas funciones.**

*** La norma para la época era hospitalizar a todo prematuro hasta que alcanzara los 2.500 g de peso. Con el Programa se egresaban los prematuros en buenas condiciones (alimentación, respiración y estado físico) independiente del peso, previo entrenamiento a la madre en su manejo, y se visitaban diariamente en su domicilio, todo ello basado en reportes internacionales que mostraban una recuperación mas rápida del peso, una tasa menor de infecciones y una mejor dinámica familiar en el manejo del RN, de los casos atendidos en el hogar en relación a los mantenidos hospitalizados. El «Programa de Atención Domiciliaria de Prematuros» del HCAMP es pionero en el país en la atención de la prematuridad, luego replicado en otros Hospitales.**

**MÉDICOS EGRESADOS DE LA UCV Y DE LA ULA**
Médicos Cirujanos egresados de la UCV y de la ULA en 1965 que después ingresan en el HCAMP e instituciones relacionadas:

**UCV**: Rafael Antonio Alvarado Paiva, Luis Félix Guerra Tineo (Reválida), Luis Ramón Jaspe Gamboa, Francisco Jonás Mendoza, Jhonny Baudilio Ochoa Ortiz.

**ULA**: Cayetano Domingo De Paola Maiorana, Jaime Feo Igarza, Tomás Eduardo Fossi Santos, Alirio Pastor Gallardo Pinto, Goetz Doehnert Hueck*, Juan Bautista Marchán Sierra, Rui Dario Medina Morales, Graciela C Meléndez Meléndez, José Luis Montarroso León, Daniel José Riera González, Elías Miguel Roberti Riera, Juan Alberto Rondón Collazos, Ramón Antonio Santos Monasterios, Álvaro Ignacio Torrado Villamizar.

*** El Dr. Doehnert Hueck, natural de Berlín, Alemania, radicado en Barquisimeto, obtuvo este mismo año el titulo de Dr. en Medicina ULA 1965 con tesis elaborada en el HCAMP.**

---

## VI - LA ESCUELA DE MEDICINA Y EL HCAMP

**Autoridades del CEDES 1965**

Presidente: Dr. Lorenzo Antonio Vivas;
Secretario General: Dr. (MV) Alfonso Maldonado Rivas, hasta el 2-4-1965;
Dr. (Abg.) Omar Ali Carnevali Rangel;
Vocales: Drs. Carlos Miguel Zapata Escalona; Argimiro Bracamonte; y (Abg.) José María Domínguez Escobar, hasta enero 1965, luego:
Drs. José Luis Zubillaga Álvarez; (Ing.) Jesús Froilán Álvarez Yépez y (MV) Diego Jesús Herrera Silva

Director Escuela de Medicina: Dr. Lorenzo Antonio Vivas (a la vez presidente del CEDES);
Director Escuela de Veterinaria: Dr. (MV) Alfonso Maldonado Rivas (a la vez secretario general del CEDES hasta abril 1965);
Director Escuela de Agronomía: Ing. Héctor Ochoa Zuleta;
Coordinador del Ciclo Básico: Prof. Armando Montesinos Peraza.

**Autoridades de la Escuela de Medicina 1965**

Director: Dr. Lorenzo Antonio Vivas;
Coordinador de Actividades Preclínicas: Dr. José Jesús Boada Boada, desde enero;

Coordinador de Actividades Clínicas: Dr. José Luis Zubillaga Álvarez, desde enero.

**INGRESO DE PROFESORES**
Ingresa (1-1-1965) al CEDES el Dr. Rafael Armando Bonfante Garrido, es asignado para establecer la Sección de Microbiología de la Escuela de Medicina.

**El Dr. Bonfante, Dr. en Medicina y Cirugía, Universidad de Cartagena 1958; profesor de Microbiología, Universidad de Cartagena, Colombia; viene de la Universidad Central de Brasil, donde estaba realizando el curso de Especialización en Microbiología, y fue contactado por el Dr. Lorenzo Antonio Vivas para trabajar en Barquisimeto.**

Este mismo año el Dr. Bonfante es enviado a realizar el Curso de Micología Médica, que dicta el MSAS en Caracas, coordinado por la Comisión Coordinadora del Estudio Nacional de las Micosis.

**La Comisión Coordinadora del Estudio Nacional de las Micosis es un organismo ad-hoc del MSAS creado por iniciativa del Dr. Humberto Campins Macias, jefe del Servicio de Dermatología del Hospital Central de Barquisimeto. Lleva las estadísticas a nivel nacional de los casos de Micosis y realiza cursos de entrenamiento en Micología Medica para médicos y bioanalistas de todo el país.**

**REORGANIZACIÓN DEL CEDES**
Se declara en reorganización el CEDES (Resolución 374 del Ministerio de Educación, Gaceta Oficial Nº 27.652 del 27-1-1965), designándose a los Drs. (Ing.) Jesús Froilán Álvarez Yépez, José Luis Zubillaga Álvarez y (MV) Diego Jesús Herrera Silva como Vocales de la Comisión Organizadora. Ministro de Educación Dr. (Abg.) José Manuel Siso Martínez.

**Sustituyen a los Drs. Carlos Miguel Zapata Escalona, (Abg.) José María Domínguez Escobar y Argimiro Bracamonte en la Comisión Organizadora designada el 17-10-1962 (Resolución 1.791).**
**Como hecho curioso de esta Comisión, todos sus miembros fueron también miembros de la Comisión Organizadora del CEDES en 1962**

**INGRESO DE MÉDICOS DEL HOSPITAL COMO PROFESORES DE LA ESCUELA DE MEDICINA**
Se incorporan a la docencia (diferentes fechas a lo largo del año) los médicos del HCAMP* Drs. Hans Rudolf Doehnert y Gianfranco Motta (jefe y adjunto del Servicio de Anatomía Patológica) en Patología; José Luis Canelón Arocha (epidemiólogo) en Medicina Preventiva; Jesús Heberto Fonseca Encinoso, Pablo José Pineda Vásquez, Vicente D'Arago Flores (adjuntos del Dpto. de Medicina) y Carlos Miguel Zapata Escalona (jefe del Dpto. de Medicina), todos en Propedéutica.

*** También ocurrió lo opuesto, profesionales contratados por la Escuela de Medicina para la docencia que empezaron a realizar actividades de apoyo clínico a pacientes en el HCAMP: Drs. Rafael Armando Bonfante Garrido (Microbiología), (MV) Carlos Díaz Hungría (Parasitología) y (Far.) Elba Luz Bermúdez Salazar (Farmacología).**

**Incorporación de los médicos del HCAMP a la Escuela de Medicina del CEDES. Plan de Estudios V y VI Semestres, año 1965.**

| Sem. | Asignatura | Profesor (es) |
|---|---|---|
| V | Microbiología | Dr. Rafael Armando Bonfante Garrido |
| | Parasitología | Dr. Carlos Díaz Hungría |
| | Patología I | Dr. Hans Rudolf Doehnert*, Gianfranco Motta* |
| | Medicina Preventiva I | Dr. José Jesús Boada Boada* |
| | Medicina I Propedéutica | Drs. Jesús Heberto Fonseca Encinoso*, Pablo José Pineda Vásquez*, Carlos Miguel Zapata Escalona* y Vicente D'Arago Flores*. |
| VI | Patología II | Dr. Hans Rudolf Doehnert |
| | Medicina II Propedéutica | Drs. Jesús Heberto Fonseca Encinoso, Pablo Pineda Vásquez, |

| | |
|---|---|
| | Carlos Miguel Zapata Escalona y Vicente D'Arago Flores. |
| Farmacología | Dra. Elba Luz Bermúdez Salazar |
| Medicina Preventiva II | Drs. Rubén Antonio Díaz Sánchez y José Luis Canelón Arocha* |
| Antropología Social | Lic. Luis David Morantes Maldonado. |

*** A la fecha funcionarios del HCAMP.**

**DESIGNACIÓN DE COORDINADORES**

La Comisión Organizadora del CEDES designa a los Drs. José Jesús Boada Boada como Coordinador de Actividades Preclínicas (3er. y 4to. años) y José Luis Zubillaga Álvarez como Coordinador de Actividades Clínicas (5to. y 6to. años).

**Ambos son funcionarios, jefes de Servicio del Dpto. de Medicina, en el HCAMP. El Dr. Boada es jefe del Servicio de Hematología y director del Banco de Sangre y el Dr. Zubillaga es jefe del Servicio de Medicina de Hombres.**

**Figura derecha: Dr. José Luis Zubillaga Álvarez, Coordinador de Actividades Clínicas de la Escuela de Medicina del CEDES en 1965.**

**INICIO DEL TERCER AÑO DE MEDICINA**

Se inicia el 3er. año de la carrera de Medicina en el CEDES (2do. año preclínico, V y VI semestres).

**ASIGNATURA DE FISIOLOGÍA**

El Dr. Jesús Enrique Mazzei Berti, natural de Timotes, Estado Mérida, Médico Cirujano ULA 1962 (revalida) con especialización en Geriatría en España, profesor de Fisiología del CEDES y consultante (ad honoren) de Geriatría del Dpto. de Medicina del HCAMP, viaja a Boston USA, a realizar una residencia en el Jewis Home and Hospital of the Aged, afiliado a la Universidad de Harvard.

**Figura derecha: Dr. Jesús Enrique Mazzei Berti, fundador de la cátedra de Fisiología del CEDES (fotografía de la época, autor desconocido).**

**A su regreso, finales de 1967, se radicará en Caracas y en 1969, al asumir el gobierno del Dr. Caldera, será llamado para dirigir el Patronato Nacional de Ancianos. El Dr. Mazzei fue el 1er. geriatra de carrera en ejercer en el HCAMP, y hasta el 2012, el único en la historia del Hospital.**

**INGRESO DE PROFESORES**

Se incorpora (1-4-1965) al CEDES la Lic. (Bioa.) María Josefina Salcedo de Viccari, como Instructor Auxiliar Docente, asignada a la Sección de Parasitología.

**La Lic. Salcedo hará carrera docente en la UCLA a dedicación exclusiva de donde se retirará en 1993 después de 28 años de servicios. Participará en numerosos trabajos de investigación en las áreas de parasitología y microbiología y tesis de los residentes de los Posgrados que ejecuta la UCLA en el HCAMP.**

**ASIGNATURA DE MEDICINA PREVENTIVA**

Los docentes (fundadores) de la asignatura son los Drs. Rubén Antonio Díaz Sánchez y José Luis Canelón Arocha, ex director y actual epidemiólogo, respectivamente, del HCAMP, quienes en forma alterna acompañan a los estudiantes en las prácticas de campo.

**Figura inferior: Visita a Curarigua (1965, fecha exacta imprecisa), Distrito Torres, por los estudiantes del VI Semestre de Medicina, practica de campo de la asignatura Medicina Preventiva.**

**Entre los fotografiados (posición de Izq. a Der.): José Benito Sarmiento Torres y Pastora Coromoto Urrieta Valero (2da.) Hermes González Granadillo (3ra.) Belen Celina Salazar Cárdenas (4ta) Carlos Augusto Díaz Arraiz (5ta.) Franklin Rodulfo Camacaro Garrido (6ta.) Iván Jesús Mata Ramos (7ma.) y Eddy Violeta Martínez (asomada en la ventanilla del autobús). Díaz y Martínez serán**

**luego Internista y Radiólogo destacados del HCAMP.**
**Nótese el autobús White «chingo», rotulado por los lados «Centro Experimental de Estudios Superiores», único que posee la institución para tal fecha.**

**ASIGNATURA DE ANATOMÍA PATOLÓGICA**
Se realiza en el auditorio del HCAMP el Acto de Clausura del 1er. año de actividades de la cátedra[1] de Anatomía Patológica del CEDES. Profesor de la Cátedra: Dr. Hans Rudolf Doehnert, jefe del Servicio de Anatomía Patológica del HCAMP. Invitado especial (Conferencista): Dr. José Ignacio Baldó Soulés[2]. Título de la conferencia: *La posición de la Anatomía Patológica en la medicina moderna*.

**[1] El término «*Cátedra»* empleado en la reseña del acto, es una inferencia de la terminología empleada en las Universidades tradicionales. En el CEDES el término empleado es «*asignatura»* y, en este caso particular, el nombre de la asignatura es «*Patología General y Específica*”.**

**[2] El Dr. Baldó, profesor Titular UCV, es presidente honorario de la Sociedad Venezolana de Anatomía Patológica.**

**La asignatura de Patologia general y Especifica es la 1ra. actividad que los estudiantes realizan en el HCAMP. En este mismo Semestre también empezaron las clases de Propedéutica, en las tardes, en el 4to. piso, servicios de Medicina. Hasta ahora todas las actividades estudiantiles se desarrollaron en la sede la Escuela de Medicina en el antiguo edificio del Hotel Nueva Segovia.**

**Figura inferior: Dr. Hans Rudolf Doehnert (en el centro de la gráfica), jefe del Servicio de Anatomía Patológica del HCAMP, dando el Curso de Patología a estudiantes del VI Semestre de Medicina del CEDES, en la sala de autopsias del HCAMP (fotografía de autor y fecha exacta desconocidos, cortesía del Dr. Rafael María Pire Cordero, el 3ro. de Izq. a Der. en la foto).**

**INSTITUTO PEDAGÓGICO EXPERIMENTAL (IPE)**

Se inaugura el edificio del Instituto Pedagógico Experimental (IPE) en la calle 17 con avenida Las Palmas (Carrera 33) diagonal a la esquina SE del HCAMP.

**Figura derecha: Edificio del IPE en la calle 17, diagonal al HCAMP (fotografía: Francisco Villazán, Diario Ultima Hora).**

**El IPE, decretado en 1959, funcionaba provisionalmente en el Palacio de Gobierno del Estado Lara (Calle 25 entre 18 y 19) desde su creación y se muda al nuevo edificio. En 1975 mudará su sede a otro nuevo edificio en la calle 64 y el edificio vecino al hospital queda como Dpto. de Posgrado. Varios médicos del HCAMP, que también son docentes de la UCO y UCLA para la época, realizarán su Maestría en Educación en este local (ya con el IPE oficialmente**

**trasformado en UPEL).**

**ASAMBLEA DE ESTUDIANTES**
Una Asamblea de Estudiantes del V Semestre de Medicina designa (4-6-1965) una comisión de 5 miembros, conformada por los Brs. Rafael De Lima Abraham, Jorge Herrera Lucena*, Yolanda Méndez Romero*, Rafael Pire Cordero* y José Sarmiento Torres, para plantear a las autoridades de la Escuela de Medicina los problemas derivados del ingreso de los estudiantes al HCAMP.

*** Serán luego funcionarios del HCAMP.**

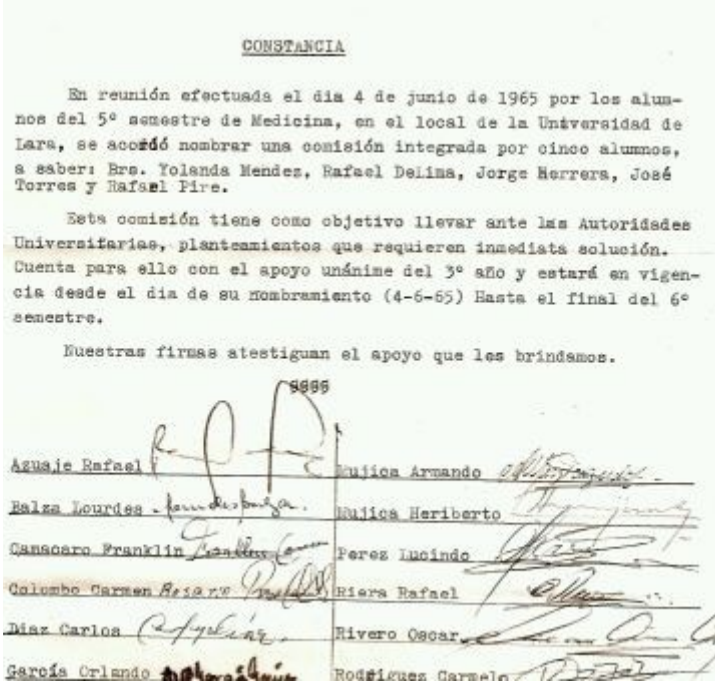

CONSTANCIA

En reunión efectuada el dia 4 de junio de 1965 por los alumnos del 5º semestre de Medicina, en el local de la Universidad de Lara, se acordó nombrar una comisión integrada por cinco alumnos, a saber: Brs. Yolanda Mendez, Rafael Delima, Jorge Herrera, José Torres y Rafael Pire.

Esta comisión tiene como objetivo llevar ante las Autoridades Universitarias, planteamientos que requieren inmediata solución. Cuenta para ello con el apoyo unánime del 3º año y estará en vigencia desde el dia de su nombramiento (4-6-65) Hasta el final del 6º semestre.

Nuestras firmas atestiguan el apoyo que les brindamos.

Azuaje Rafael — Bujica Armando
Balza Lourdes — Bujica Heriberto
Cansacro Franklin — Perez Lucindo
Colombo Carmen Rosario — Riera Rafael
Diaz Carlos — Rivero Oscar
García Orlando — Rodrigues Carmelo

**Figura derecha: Fotografía del documento designando representantes estudiantiles del 5to. Semestre de Medicina. Original cortesía del Dr. Rafael Pire Cordero.**

**Como hecho curioso los estudiantes nominan la institución como «Universidad de Lara», en consonancia con las fuerzas vivas de la ciudad (prensa, radio, TV, organismos gremiales, sociales y profesionales) que la nombran indistintamente como «Universidad de Barquisimeto» o «Universidad de Lara». El nombre de CEDES solo se usa en documentos oficiales. En el HCAMP, personal y autoridades se refieren a estudiantes y profesores como “... *de la Universidad*”, rara vez se usa el término CEDES en la rutina diaria del Hospital.**

**A diferencia del CEDES, cuyo nombre nunca fue aceptado por la comunidad, el nombre de sus hermano de nacimiento, Instituto Politécnico Superior (IPS) y el del ya existente Instituto Pedagógico Experimental (IPE) si fueron rápidamente aceptados y de uso popular. Las 3 instituciones fueron concebidas y decretadas para realizar «estudios universitarios», aunque solo tendrán el nombre de Universidad años después.**

**ORDEN “ANDRÉS BELLO”**
Se crea (Gaceta Oficial Nº 27.864 del 15-10-1965) la Condecoración de la Orden de “Andrés Bello” por el Congreso Nacional, a ser otorgada por el Presidente de la República a “...*personas que se hayan destacado en la educación, la investigación científica, las letras y las artes*”. Sustituye la condecoración Medalla de Instrucción Pública, creada en 1920.

**Entre los condecorados fundadores este mismo año está el Dr. Lorenzo Antonio Vivas, director del CEDES, quien recibe la Orden en su 2da. clase (Corbata). Varios médicos del HCAMP y profesores de la UCO – UCLA recibirán esta Orden a lo largo del tiempo.**

---

**VII - RESÚMENES DEL AÑO**:
Eventos Científicos (3);
Libros (1)
Obituarios (4);
Publicaciones Periódicas (3).

**EVENTOS CIENTÍFICOS, año 1965** (diferentes fechas, orden cronológico):

**II (2nd) Symposium on Coccidiodomycosis** (Phoenix, Arizona, USA). Del HCAMP participa el Dr. Humberto Campins Macías como ponente invitado con el tema: *Coccidiodomicosis en Venezuela.*

**El trabajo es es luego publicado en las memorias del simposio: L Ajello (Ed.) Proceedings Second Symposium on Coccidiodomycosis: Campins, H "*Coccidiodomycosis in Venezuela".* University of Arizona Press 1967, Tucson, USA. Págs. 279-286.**

**V (5ta.) Jornadas Nacionales de Cardiología** (Mérida, Estado Mérida, 24 al 26-6-1965), patrocinadas por la Sociedad Venezolana de Cardiología. Del HCAMP, el Dr. Jesús María Mendoza Mendoza, adjunto del Servicio de Cardiología, presenta comunicación preliminar sobre los 1ros. 35 casos de cirugía cardíaca cerrada exitosa realizadas en el HCAMP.

**Es la 1ra. comunicación casuística nacional sobre cirugía cardíaca realizada en el HCAMP. Los pacientes fueron operados por el Servicio de Cirugía Nº 5 (Dr. Antonio Rodríguez Cirimeli, cirujano principal y jefe del Servicio), en equipo con el Servicio de Cardiología. Las patologías operadas fueron: PCA (ligadura), Estenosis Mitral (Comisurotomía) y Coartación Aórtica.**

**XIII (13ra.) Jornadas Científicas de la Sociedad Venezolana de Oftalmología** (Porlamar, Estado Nueva Esparta, 25-11-1965). Del HCAMP, el Dr. Rafael Cordero Moreno, ex-jefe del Servicio de Oftalmología, se hace acreedor a la distinción anual "Conferencia Espino 1965".

**LIBRO, año 1965**:

- Hermann Garmendia. ***Centenario Natal del Dr. Ezequiel Bujanda. 1865 – 1965.*** Tipografía Nieves. Barquisimeto Julio 1965.

**Figura derecha: Portada del libro Centenario Natal del Dr. Ezequiel Bujanda.**

**El Dr. Ezequiel Bujanda, Dr. en Ciencias Médicas, Colegio Federal de 1ra. Categoría del Estado Lara 1894, es hijo del Dr. Pablo Bujanda Borras, profesor fundador de la Facultad de Ciencias Médicas de dicho Colegio en 1884; y padre de los Drs. Ezequiel Segundo Bujanda Yépez, ex director de la medicatura "Juan Alberto Olivares" de Quíbor, y Antonio Bujanda Yépez, ex jefe de Servicio de Medicina del Hospital "Antonio María Pineda", cuya esposa es hermana de la viuda del Dr. Daniel Camejo Acosta, y tía materna de Dr. Amador Antonio Camejo Octavio, ex médico del Hospital Central de Barquisi-meto.**

**OBITUARIOS, año 1965** (diferentes fechas, orden cronológico):

- **Dr. Rafael Antonio Pereira**, 88 años (1877 al 7-9-1965), médico fundador y epónimo del Centro de Higiene Integral del Municipio Unión. Fue ayudante del Dr. Antonio María Pineda Bujanda en intervenciones quirúrgicas en el Hospital La Caridad.

- **Dr. Octavio Fadrique Seijas Octavio**, 41 años (Barquisimeto, 27-6-1924 al 6-10-1965, Barquisimeto), muerte súbita asumida como infarto masivo del miocardio. Fue conocido por familiares y amigos con el cariñoso apodo de "el Tato". Era adjunto en funciones del Servicio de Traumatología, Servicio que posteriormente recibirá su nombre como epónimo. A la fecha cumplía 16 años de servicios (1949 – 1965) en los Hospitales "Antonio María Pineda" (1949-54) y Central (1954-65).

**Figura derecha: Dr. Octavio Seijas Octavio. (fotografía libro: Humberto Arias Bello. *Del Hospital de Santiago al Hospital de Pineda 1577 – 1984*. Barquisimeto, 1984; página 31).**

**El Dr. Seijas Octavio es casado con Corina Sigala Arévalo, 2da. hija del Dr. Honorio Sigala Álvarez, hermana de Elisa Graciela Sigala Arevalo, actual esposa del Dr. Félix Antonio Rodríguez Cirimeli, jefe del Servicio de Cirugía Nº 5 del HCAMP.**

El Boletín de Ortopedia y Traumatología (órgano oficial de la Sociedad Venezolana de Cirugía Ortopédica y

Traumatológica) publicará 5(1), mayo 1966, un obituario sobre su trayectoria titulado: Octavio Seijas: In Memorian. El Concejo Municipal del Distrito Iribarren creará (marzo 1966) el Premio “Dr. Octavio Seijas Octavio”, a ser entregado en las Jornadas Pineda cada año.

- **Dr. Pedro Blanco Gasperi**, 72 años (Guanare, Estado Portuguesa, 1-4-1893 al 4-11-1965, Caracas). Fue Académico, decano de la Facultad de Medicina UCV, jefe de la División de Venereología e Inspector Nacional de Hospitales del MSAS, entre otros cargos. Desde 1921 hasta 1926 ejerció en Barquisimeto y fue co-fundador de la Clínica Sigala.

**Al momento de fallecer el Dr. Blanco es presidente de la Academia Nacional de Medicina (lapso 1964-66); después de ser vicepresidente (lapso 1962-64) y tesorero (lapso 1956-58) en directivas anteriores. A propósito de su fallecimiento escriben y publican obituarios los Drs.:**

- **Oscar Beaujon Graterol. *El Presidente ha Muerto (Pedro Blanco Gasperi)*. Gaceta Médica de Caracas 73(10): 475-477; Oct. - Dic. 1965.**
- **Miguel Zuñiga Cisneros. *Oración fúnebre ante el féretro del Profesor Pedro Blanco Gasperi.* Gaceta Médica de Caracas 73(10): 479-482; Oct. - Dic. 1965.**

**Figura derecha: Dr. Pedro Blanco Gasperi, gobernador Rotario Distrito 113, 1950-51, fotografía de la época.**

- **Dr. Baudilio Lara Peraza**, 95 años (Cuara de Quíbor, 19-5-1870 al 15-12-1965, Quíbor). Br. Colegio La Concordia (El Tocuyo) 1889 y Dr. en Ciencias Médicas UCV 1895, ejerció durante toda su vida profesional en Quíbor, Estado Lara. Fue concejal y Presidente Municipal de Quíbor en varios lapsos, así como también diputado y presidente de la Asamblea Legislativa del Estado Lara. Dueño fundador de la Farmacia Central, 1ra. farmacia formal de Quíbor. Su hijo, el Dr. Orlando Pompilio Lara Bereciartu, fue director del Hospital “Antonio María Pineda” y subdirector del Hospital General de Barquisimeto.

**En 1967 la Asamblea Legislativa del Estado Lara nominará el Centro de Salud de Quíbor con su nombre como epónimo. Luego el Concejo Municipal lo designará como Hijo Ilustre de Quíbor. Una calle de Quíbor llevará su nombre como epónimo.**

**Junto al Dr. Baudilio Lara, también fue nominado Hijo Ilustre de Quíbor el Dr. José de Jesús Fréitez Hernández, quien fue médico del Hospital de Caridad de Barquisimeto (fallecido en funciones) y 1er. presidente de la Facultad de Ciencias Médicas del Colegio Federal de 1ra. Categoría. Cuñado del Dr. Antonio María Pineda Bujanda.**

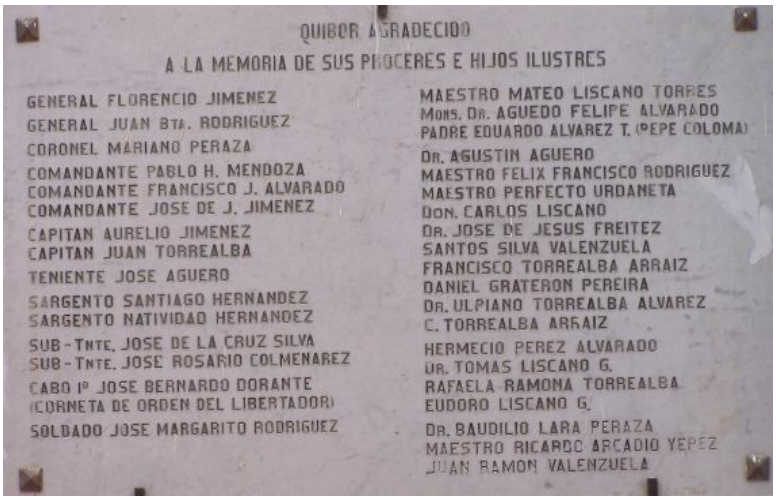


**Figura derecha: Placa del Concejo Municipal de Quíbor donde se nombra como Hijos Ilustres de la Ciudad a los Drs. Baudilio Lara Peraza y José de Jesús Fréitez Hernández (junto con otros).**

**El Dr. Lara Peraza es el 2do. nativo de Quíbor en graduarse de médico (UCV 1895) en la historia de la ciudad. El 1ro. fue el Dr. José de Jesús Fréitez Hernández (UCV 1859). Ambos se establecieron e iniciaron su vida profesional en Quíbor. El 2do. médico en establecerse en Quíbor e iniciar su vida profesional en la ciudad fue el Dr. Luis Razetti Martínez (en 1884). El 3er. nativo de Quíbor que inicia su vida profesional en la ciudad es el Dr. Orlando Pompilio Lara Beraciartu (hijo del Dr. Lara Peraza) en 1941 y el 4to. el Dr. Tarquino Arón de Jesús Barreto en 1948. Los Drs. Freitez, Razetti y Lara Beraciartu pasaron de su ejercicio en Quíbor, a médicos del Hospital de Caridad y del Hos-**

**pital "Antonio María Pineda" de Barquisimeto.**

**Figura derecha: Visita del Presidente de la República Dr. (Abg.) Raúl Leoni Otero al Dr. Baudilio Lara Peraza en su casa de habitación en Quíbor el 25-9-1965, poco antes de su fallecimiento.**

**PUBLICACIONES PERIÓDICAS, año 1965** (diferentes fechas, orden alfabético):

- Humberto Campins Macías, Juan José Henriquez Andueza, Segundo José Barroeta Briceño, Rafael Elías Marrufo Riera: ***Agentes de Micosis Tegumentarias en el Centro Occidente de Venezuela***. Dermatología Venezolana 5(1-2): 24-29, 1965.

  **Los Drs Campins, Henríquez y Barroeta son especialistas del Servicio de Dermatología, y el Lab. Marrufo es laboratorista especializado en Microbiología del Servicio de Laboratorio Central, en el HCAMP.**

- Carlos Díaz Ungría: ***Trasmision du Tripanosoma Cruzi chez les mammifere***. Annales de Parasit 41(6): 549-571, 1965.

  **Trabajo que recibió Mención Honorífica del Premio "Antonio María Pineda" 1965. El Dr. (MV) Díaz Ungría es profesor de Parasitología en la Escuela de Medicina del CEDES.**

- Hans Rudolf Doehnert; Kolman Isaac Puterman Szomstein: ***Toxoplasmosis en el Hospital Central Antonio María Pineda de Barquisimeto***. Arch Venez Puer Ped 27: 93, 1965.

  **Los Drs. Doehnert y Puterman son jefe del Servicio de Anatomía Patológica y adjunto del Servicio de Prematuros y Recién Nacidos, respectivamente, del HCAMP.**

**BIBLIOGRAFÍA MENCIONADA EN EL TEXTO:**


- Humberto Arias Bello. *Del Hospital de Santiago al Hospital de Pineda 1577 – 1984*. Barquisimeto 1984.

- Oscar Beaujon Graterol. *El Presidente ha Muerto (Pedro Blanco Gasperi)*. Gaceta Médica de Caracas 73(10): 475-477; Oct. - Dic. 1965.

- Editorial. *Octavio Seijas: In Memorian*. Boletín de Ortopedia y Traumatología 5(1), mayo 1966.

- Miguel Zuñiga Cisneros. *Oración fúnebre ante el feretro del Profesor Pedro Blanco Gasperi.* Gaceta Médica de Caracas 73(10): 479-482; Oct. - Dic. 1965.

**VIII – ADENDOs 1965**:

**1. LA CALLE 23 EN 1965 (VISTA AL SUR)**

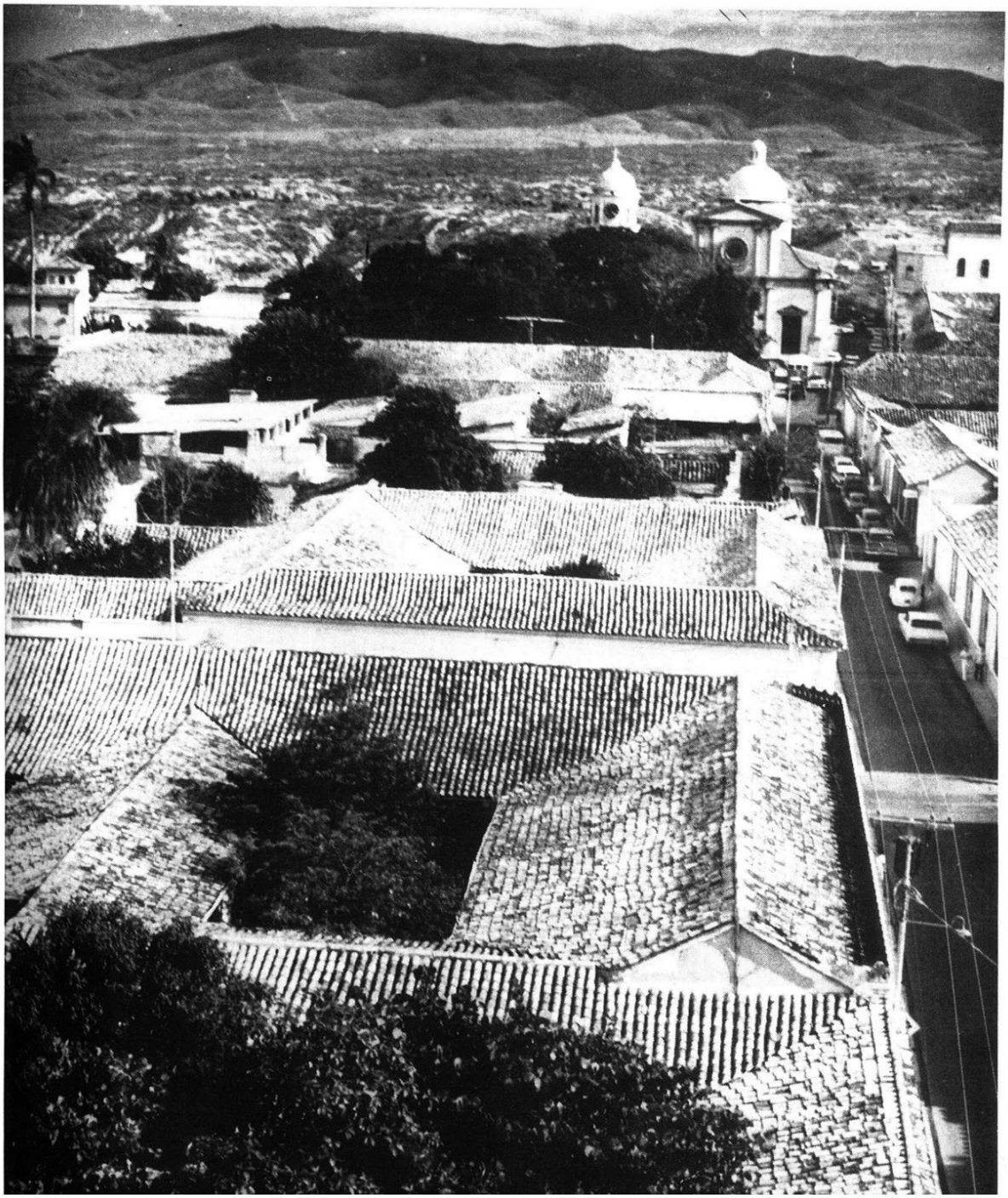

**Figura superior: Extremo Sur de la calle 23 en 1965 (fotografía de fecha exacta y autor desconocidos). En la parte superior izquierda, una de las maporas en la casa familiar de la familia Pineda que se remonta a 1829, y que fue domicilio del Lic. (Abg.) Eliodoro Pineda Bujanda hasta su fallecimiento en 1951.**

## 2. LA ORDEN DE "ANDRÉS BELLO"

El Congreso Nacional decreta la Ley mediante la cual se crea la "Condecoración de la Orden de Andrés Bello", publicada en Gaceta Oficial Nº 27.864 del 15-10-1965. La condecoración, a ser otorgada por el Presidente de la República, a personajes destacados en la educación, la investigación científica, las letras y las artes, consta de 4 clases: Collar, Banda de Honor (1ra. clase), Corbata (2da. clase) y Medalla (3ra. Clase).

**Figura derecha: Redacción inicial del decreto que crea la Ley de la Condecoración de la Orden de Andrés Bello.**

**Figuras inferiores: Anverso y reverso de la Venera de la Orden de Andrés Bello, que se entrega en todas las clases.**

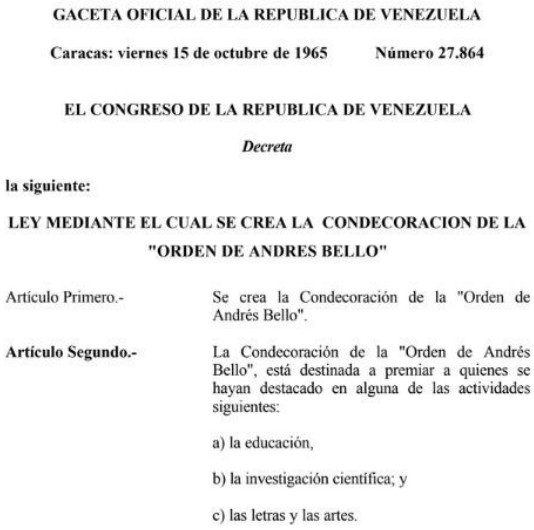

**GACETA OFICIAL DE LA REPUBLICA DE VENEZUELA**

**Caracas: viernes 15 de octubre de 1965 Número 27.864**

**EL CONGRESO DE LA REPUBLICA DE VENEZUELA**

***Decreta***

**la siguiente:**

**LEY MEDIANTE EL CUAL SE CREA LA CONDECORACION DE LA "ORDEN DE ANDRES BELLO"**

Artículo Primero.- Se crea la Condecoración de la "Orden de Andrés Bello".

**Artículo Segundo.-** La Condecoración de la "Orden de Andrés Bello", está destinada a premiar a quienes se hayan destacado en alguna de las actividades siguientes:

a) la educación,

b) la investigación científica; y

c) las letras y las artes.

**La condecoración será conocida popularmente como Orden "Andrés Bello". Varios médicos del HCAMP y profesores del CEDES, UCO, UCLA recibirán esta orden a lo largo del tiempo. El 1er. relacionado con el HCAMP en recibirla es el Dr. Lorenzo Antonio Vivas, presidente del CEDES y director de la Escuela de Medicina de Barquisimeto, en su 2da. clase (Corbata), este mismo año.**

**SIGUIENTE:**
**Capítulo 31. Año 1966 HCAMP**

**ANTERIOR:**
**Capítulo 29. Año 1964 HCAMP**

**COMENTARIOS Y OBSERVACIONES: hcamp-historia@mailfence.com**