CAPÍTULO 74

Año 2009 Hospital Central Universitario "Antonio María Pineda"

CONTENIDO: I – Autoridades: del Hospital, de Salud, Locales, Colegio de Bioanalistas; II – Egresados de las Residencias: Anestesiología, Cirugía General, Cirugía Plástica, Dermatología, Gastroenterología, Medicina Critica, Medicina de Emergencia, Medicina Física y Rehabilitación, Medicina Interna, Nefrología, Obstetricia y Ginecología, Oftalmología, ORL, Radiología y Diagnostico por Imágenes, Traumatología, Urología; III – Pasantes; IV – Sociedades Científicas: Cardiología, Mastología, Medicina Interna, Psiquiatría, Puericultura y Pediatría; V – Colegio de Médicos; VI – Cronología de Eventos; VII – Decanato de Ciencias de la Salud: Autoridades, Egresados de Posgrados (Cardiología, Desarrollo de la Mujer, Educación, Foniatría, Medicina Familiar, Puericultura y Pediatría, Higiene Ocupacional, Salud Materno Infantil, Salud Pública), Promociones 58 y 59 de Médicos Cirujanos, Jubilaciones y Ascensos de Profesores; VIII – Resúmenes del año: Eventos Científicos, Libros, Obituarios, Publicaciones; IX – Adendos: 1. Organigramas del HCAMP 2009, 2. Accionistas de la Clínica Acosta Ortiz y su relación con el HCAMP, 3. Misión Rotaplast Barquisimeto 2009.

I – AUTORIDADES:

Autoridades del Hospital

Directoras: Dra. Linda Bell Amaro Granadino, hasta mayo;
Dra. María Teresa Pérez González
Subdirectoras: Dra. María Teresa Pérez González, hasta mayo;
Dra. María Josefina García Lara.
Director Adjunto de Atención Médica: Dr. Juan Carlos Rangel Briceño, hasta mayo, luego vacante;
Directora Adjunta Docente: Dra. Patricia Eugenia Zeman Morand.

Como hecho curioso, este año se da el caso que todas las máximas autoridades del Hospital (Director, Subdirector y Director Adjunto) son mujeres: 1ra. vez que ocurre en la historia del HCAMP.

Jefes de Dptos. No Clínicos: Administración: Lic. Juana Rafaela Puertas Suárez;
Enfermería: Lic. (Enf.) Carmen Maritza Gordillo, hasta julio;
Lic. (Enf.) MgSc (Edu.) María Angélica Calderón
Epidemiología: Dr. Juan Carlos Rangel Briceño, hasta mayo;
Dra. Eddy Yajaira Ibarra Hernández.
Farmacia: Dra. (Far.) Ana E Polanco O;
Ingeniería y Mantenimiento: Ing. Valentín de Jesús Ortiz Peraza;
Lavandería y Lencería: Sr. Eladio Giménez;
Nutrición y Dietética: Lic. (Nut.) Milares Aranguren de Alvarado;
Odontología: Dr. (Odo.) Franco Matarozzo Rojas;
Promoción Social para la Salud: TSU Mirla María Reyes;
Recursos Humanos: Lic. Edgar Velásquez, hasta julio;
Lic. Richard Rivas.
Registro y Estadísticas de Salud: TSU Neys Romualda Noguera López;
Saneamiento Ambiental (E): Sra. Zenaida Rosales, hasta mayo;
Sr. Henry Escobar.
Supervisor Servicios Especiales: Sr. Ricardo Goyo.
Tecnología y Comunicación:* TSU (Informática) Rafael Venegas;
Transporte y Comunicaciones:* Sgto. Mayor (FAP) Freddy Rodríguez.

*** Estos Dptos. fueron renombrados a Dpto. de Tecnología, Informática y Comunicación (referido a Telefonía e Informática) y Dpto. de Seguridad, Transporte y Comunicaciones (referido al personal de vigilancia, choferes, mensajeros, ascensoristas y afines).**

Autoridades de Salud:
Ministros del Poder Popular para la Salud*: Cnel. (Ej.) Jesús María Mantilla Oliveros, hasta julio;
Cnel. (Ej.) Carlos Alberto Rotondaro Cova.

*** El Ministerio del Poder Popular para la Salud (MPPS), cambia su estructura y nombre (Gaceta Oficial Nº 39.130 del 3-3-2009), anexándose el Ministerio de Participación Social (que deja de existir) y tomando el nombre de Ministerio del Poder Popular para la Salud y Protección Social (MPPSPS). En la práctica las nuevas siglas no fueron populares, por lo que comúnmente (y aún en documentos oficiales) se le continuó llamando MPPS.**

Director General Sectorial de Salud: Dr. Rafael Antonio Segundo Ceballos Garzón.
Subdirector de Salud: Dr. Vicente José Uzcátegui Infante.
El Dr. Uzcátegui, Médico Cirujano UCLA 1979, es egresado del Posgrado de Obstetricia y Ginecología HCAMP-UCLA 1985, ingresando como especialista el HGPO-IVSS de Barquisimeto.
Director de Epidemiología e Investigación: Dr. Edgar Eduardo Rivera Gallardo.
Coordinadora Regional Programa VIH-SIDA (PRONASIDA): Dra. Elida Dapena Barroeta.
Coordinador Regional Programa ITS Lara: Dr. Teodoro José Leal H
Médicos Adjuntos: Drs. Jesús Antonio Vargas Rodríguez y Edner Alberto Torres Mogollón.
Coordinadora Adjunta Programa Regional Enfermedades Endocrinas y Metabólicas:
Dra. Nancy Josefina Paredes de Brandt.
Presidente de FUNDASALUD: Dr. Domingo Verde Vásquez.

Directora del Hospital General Tipo III “Luis Gómez López”: Dra. Marilyn del Carmen Rojas Giménez;
Director del Hospital Pediátrico Tipo III “Dr. Agustín Zubillaga” (HUPAZ): Dr. Antonio José González Mata;
Subdirector del HUPAZ: Dra. Míriam Josefina Maitín Castellanos.
El Dr. González Mata es el jefe titular y la Dra. Maitín es adjunta del Servicio de Cuidados Intermedios V (Servicio de Infectología) del HUPAZ. La Dra. Maitín es la jefa actual del Servicio por el Dr. González Mata quien ejerce la dirección del Hospital.
Directora del Hospital Psiquiátrico Tipo III El Pampero: Dra. Jenny Ojeda Soto de Apriles.
Director del Centro Médico Docente Barquisimeto: Dr. Nelson José Medina.
Directora del Servicio Autónomo de Oncología: Dra. María Leonor Barrios de Gil, hasta el 18-5-2009;
Dra. Yleana Karina Guarenas Perales.
Coordinadora de Enfermería del SAO: Lic. Jackelin Díaz.
Jefes del Municipio del Sanitario Nº 1 (Iribarren): Dra. María Josefina García Lara, hasta mayo;
Dr. José Gregorio Pérez Gómez;
Dr. Exavier Gregory Campos Calderón;
Dr. José Gregorio Pérez Gómez.
Coordinador del Ambulatorio Tipo III “Dr. Daniel Camejo Acosta”: Dra. Yamilet Pastora Guédez Aldazoro;
Dr. Armando José Escalona Lizarzado
Subdirector del Ambulatorio Urbano Tipo III “Dr. Daniel Camejo Acosta”: Dr. José Ramón Pirela
Coordinador del Ambulatorio Urbano Tipo II “Dr. Rafael Pereira”: Dr. Gregory Massiah.
Coordinadora del Ambulatorio Urbano Tipo II “Dr. Ramón E Gualdrón”: Dra. Maritza Araujo
Coordinadora del Ambulatorio Urbano Tipo II de Cerro Gordo: Dra. Yasmina del Carmen García.
Coordinador del Ambulatorio Urbano Tipo II de San Francisco: Dr. Evanan de Jesús Ríos Fuenmayor.
Coordinador del Ambulatorio Urbano Tipo II de La Carucieña: Dr. Julio Cesar Piña Liscano
Director de la Maternidad de la Carucieña: Dr. Publio José Alvarado Meléndez
Coordinador del Ambulatorio Urbano Tipo I de Santa Rosa: Dr. José Gregorio Pérez Gómez, hasta mayo;
Dra. Lesbia Coromoto Cortéz Páez
Coordinadora Ambulatorio Urbano Tipo I “Dr. Antonio María Sequera”, Tamaca: Dra. Yadira Sánchez López
Coordinador del Ambulatorio Urbano Tipo I de El Jebe: Dr. Miguel A Díaz.
Coordinadora del Ambulatorio Urbano Tipo I de Andrés Eloy Blanco: Dra. Brenda Mendoza D'Anello.
Coordinadora del Ambulatorio Urbano Tipo I de Barrio Nuevo: Dra. Chiquinquirá López.
Jefe del Municipio Sanitario Nº 2 (Torres) y
director del Hospital General “Dr. Pastor Oropeza”, Carora: Dr. Ángel Rosendo Chirinos Suárez.
Jefe del Municipio Sanitario Nº 3 (Morán) y
director del Hospital General “Dr. Egidio Montesinos”, El Tocuyo: Dr. Pedro Luis Arvelo.

Subdirector del Hospital "Dr. Egidio Montesinos", El Tocuyo: Héctor Allan Núñez Sotelo, desde julio.

El Dr. Núñez Sotelo es profesor del Dpto. de Medicina Preventiva de la UCLA (y representante de los profesores en el Consejo Universitario) y el Consejo Universitario Nº 1.967 del 22-7-2009 le otorga Permiso Remunerado del 15-7 al 15-12-2009, para ejercer funciones de jefe del Municipio Sanitario Nº 3 y subdirector del Hospital General "Dr. Egidio Montesinos" en el Tocuyo, a solicitud de la DRSS del Estado Lara. Es la 3ra. vez que el Dr. Núñez ejerce funciones administrativas para la DRSS: antes fue director del Hospital General "Dr. Baudilio Lara" en Quíbor y subdirector del HCAMP en Barquisimeto.

Jefa del Municipio Sanitario Nº 4 (Jiménez) y
directora del Hospital General "Dr. Baudilio Lara", Quíbor: Dra. Gisela Rodríguez de Velásquez.
Jefa del Municipio Sanitario Nº 5 (Urdaneta) y
directora del Hospital General "Dr. Luis Ignacio Montero", Siquisique: Dra. Violeta Elisa Salomón Neris, hasta junio; luego Dr. Luis Fernando Medina.
Coordinadora del Ambulatorio Rural Tipo I de El Tamayal (Palavecino): Dra. Ana Julia Muñoz Carrillo.
Coordinador del Ambulatorio Rural Tipo II de Sarare: Dr. Ramon Alexander Silva Valera, hasta junio;
Director del Hospital General "Dr. Armando Velásquez Mago", Sarare: Dr. Ramón Alexander Silva Valera

IVSS

Directores del Hospital General IVSS "Dr. Pastor Oropeza Riera": Dr. Mario Giménez, hasta marzo;
Dra. María Magdalena Garófalo Carucí.
Subdirectora Médico Docente: Dra. Mariela del Socorro Giménez Rangel.
Directora del Hospital IVSS "Dr. Juan Daza Pereira": Dra. Norys Argelia Villalonga Garrido;
Directores del Ambulatorio IVSS "Dr. Rafael Vicente Andrade":
Dra. María Magdalena Garófalo Carucí, hasta marzo.
Dr. Luis Pastor Orellana Lima.

Autoridades Locales:

Gobernador del Estado Lara: Dr. (Abg.) Henry José Falcón Fuentes.
Alcalde del Distrito Iribarren: Prof. Amalia Rosa Sáez de Sanquiz.
Presidente del Consejo Legislativo del Estado Lara: Sr. Omar Jiménez

Directivos Colegio de Bioanalistas del Estado Lara, período 2009-11:

Presidenta: Lic. Elena Torres Ulacio, adjunta del Servicio de Laboratorio Central del HCUAMP;
Directora General: Bioa. Carmen Elena Suárez, adjunta del Servicio de Laboratorio Central del HCUAMP;
Directora Administrativa: Lic. Libia Rodríguez Chaviel;
Directora Laboral: Lic. Vivian Jiménez;
Directora de Doctrina: Lic. Maritza Benavides.

II – EGRESADOS DE LAS RESIDENCIAS Y CURSOS DE POSGRADO DEL HCUAMP, año 2009:

Inicialmente programados para terminar en marzo 2009, todos finalizaron sus residencias hospitalarias (RAPs y Posgrados) el 31-12-2008, y recibieron su credencial en acto especial en el HCAMP el 11-12-2008. Los cursantes de Posgrados, en general, presentarán sus tesis en 2009, figurando oficialmente como graduados por la UCLA en 2009.

Anestesiología (33ro. curso Residencia de Posgrado, 3 años, lapso marzo 2006 – diciembre 2008). Drs.:

- **Fraima Keili Álvarez Giménez*** (Médico Cirujano UCLA 2003). Tesis: *Comparación de la eficacia del Bromuro de Rocuronio , en la intubación orotraqueal de pacientes con o sin acidosis metabólica sometidos a cirugía de urgencia.* Tutor: Dr. Rafael Eloy Agüero Peña.
- **María Gabriela Cavallo Pittia** (Médico Cirujano UCLA 2002; médico interno HCUAMP 2002-05). Tesis: *Relación del grado de hipnosis con el índice bispectral y recuerdo intraoperatorio bajo anestesia general inhalatoria con diferentes concentraciones de Sevoflurato al final de la espiración en escolares.* Tutor: Dr. Rafael Eloy Agüero Peña.

  La Dra. Cavallo Pittia realiza su Tesis de Grado en el HUPAZ.
- **María Patricia Jiménez Coronado*** (Médico Cirujano UCLA 2002; médico interno HCAMP 2003-05). Tesis: *Dosis mínima efectiva de Bromuro de Rocuronio para intubación endotraqueal en niños escolares sometidos a cirugías electivas.* Tutor: Dr. Mauro Dal Mas Madile.

La Dra. Jiménez Coronado realiza su Tesis de Grado en el HUPAZ.

- **Carlos Octavio Nass Carvallo** (Médico Cirujano UCLA 2003). Tesis: *Fentanil antes de los 5 cm de dilatación en analgesia del trabajo de parto*. Tutor: Dr. Rafael Eloy Agüero Peña.
- **Olga Nathaly del Valle Romero Bello** (Médico Cirujano UCLA 2003; médico interno HCUAMP 2003-06). Tesis: *Dosis Efectiva de Bromuro de Rocuronio en la intubación orotraqueal de niños en edad pre-escolar programados para Amigdalectomía.* Tutor: Dr. Rafael Eloy Agüero Peña. Ingresa como especialista al SAO en el HCAMP.

La Dra. Romero Bello realiza su Tesis de Grado en el HUPAZ.

- **Blanca Rosa Suárez López de Tucci*** (Médico Cirujano UCLA 2003; médico interno HCAMP 2003-06). Tesis: *Eficacia de la analgesia preventiva utilizando infiltración antes de la incisión quirúrgica con Bupivacaína 0,5% en pacientes sometidos a cirugía de hemiabdomen superior.* Tutor: Dr. Mauro Dal Mas Madile.
- **María Inés Toscano Giménez*** (Médico Cirujano UCLA 2001). Tesis: *Dosis efectiva de Bromuro de Rocuronio, su relación con las condiciones de intubación orotraqueal en pacientes sometidos a cirugía de urgencia.* Tutor: Dr. Rafael Eloy Agüero Peña.

*** Ingresaron al Servicio de Anestesiología del HCAMP como especialistas.**

Figuras derecha: Drs. Olga Nathaly del Valle Romero Bello y Carlos Octavio Nass Carvallo, Especialistas en Anestesiología HCAMP-UCLA 2009.

Cirugía General (29no. curso Residencia de Posgrado, lapso marzo 2005-09, egresa en diciembre 2008). Drs.:

- **Alicia María Amario Suárez** (Médico Cirujano UCLA 2002). Tesis: *Efecto de la nutrición enteral versus nutrición parenteral sobre el estado nutricional de pacientes hospitalizados por Pancreatitis Aguda.* Tutor: Dr. Ranfis Enrique Nieto Martínez Se radica en Barinas, Estado Barinas.
- **Eliana Lizeth Cala Alvarado** (Médico Cirujano UCLA 2002). Tesis: *Factores que inciden en la morbilidad y mortalidad de los pacientes con traumatismo hepático intervenidos quirúrgicamente*. Tutor: Dr. Manuel Guerrero González. Ingresa como especialista al Hospital Central de San Felipe, Estado Yaracuy.
- **Benito Antonio Garrillo Velásquez***. Tesis: *Correlación de Indice de Trauma Abdominal Penetrante (PATI) y grado de shock hipovolérmico en la evolución postoperatoria en pacientes con Trauma Abdominal Penetrante.* Tutor: Dr. Manuel Guerrero González.
- **Manuel José Ramírez Fernández*** (Médico Cirujano UCLA 2003). Tesis: *Aplicabilidad del Score de Alvarado en el diagnóstico de Apendicitis Aguda.* Tutores: Dr. José Nicolás M. Di Sarli Capozzoli. Se establece como especialista en la Policlínica Cabudare.
- **Juan Luis Saldivia Sequera*** (Médico Cirujano UCLA 2002). Tesis: *Diseño de un protocolo de estudio y manejo de los pacientes con Cáncer de Mama.* Tutores: Drs. Hermes de Jesús Castellanos Carruyo y Pedro Alejandro Useche.
- **Liliana Villamizar Morales** (Médico Cirujano UCLA 2000). Tesis: *Utilidad Diagnóstica de la Biopsia por Punción con aguja fina sin aspiración guiada por ultrasonografía en lesiones nodulares de la Glándula Tiroides.* Tutor: Dr. Frank Ildemaro Mendoza. Sigue en el HCAMP como residente de Urología lapso 2009-11.

*** Ingresaron al HCAMP como especialistas asignados al Servicio de Cirugía General.**

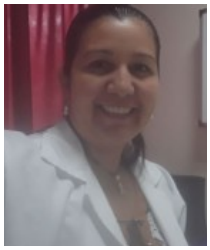

Figuras Izq. a Der.: Drs. Eliana Lizeth Cala Alvarado, Alicia María Amario Suárez y Manuel José Ramírez Fernández Especialistas en Cirugía General HCAMP-UCLA 2009.

A los Drs. Amario, Garrillo y Ramírez les fue otorgada prorroga para presentar Tesis de Grado hasta el 16-9-2009 (Consejo Universitario Nº 1.940 del 15-4-2009).

Cirugía Plástica (8vo. curso, Residencia Asistencial Programada -RAP-, 3 años, lapso 2006-09). Dra.:

- **Clemencia Sofía Ortiz Gutiérrez** (Médico Cirujano UC; se radica en Valencia, Estado Carabobo).

Figura derecha: Dra. Clemencia Sofía Ortiz Gutiérrez, Especialista en Cirugía Plástica y Reconstructiva HCAMP 2009.

Dermatología (5to. curso Residencia de Posgrado, 3 años, lapso 2006-09). Dras.:

- **Joscelyn de las Mercedes Márquez Hernández*** (Médico Cirujano UCLA 1995). Tesis: *Concentraciones séricas de CD40, CD40L, en pacientes con Leishmaniasis Cutánea Localizada tratados con Glucantime Intralesional.* Tutora: Dra. Houda Drikha de Chami. Ingresa al HCAMP como especialista asignada al Servicio de Dermatología.

  La Dra. Márquez Hernández realizará luego pasantía en Cirugía Oncológica y Micrográfica de Mohs, Hospital Ángel Roffo, Universidad de Buenos Aires, Argentina. A su regreso fundará la Sección de Cirugía Dermatológica del Servicio de Dermatología del HCAMP, de la cual será designada jefa (el nombre oficial es coordinadora).
- **Eubel Selene Rodríguez Vivas** (Médico Cirujano UCLA 1994). Tesis: *Eficacia de la Flutamida versus Isotretinoina en el tratamiento del Acné por hiperandrogenismo en mujeres.* Tutora: Dra. Houda Drikha de Chami.
- **Áurea Alessandra Vásquez Prado** (Médico Cirujano UCLA 1998; Internista HCAMP-UCLA 2004). Tesis: *Estudio comparativo entre Itraconazol con Crema Queratolítica y Terbinafina con Crema Queratolítica en el tratamiento de las Onicomicosis producidas por Dermatofitos.* Barquisimeto. Tutora: Dra. Carmen Leonor Infante Perdomo. Establece consulta como especialista en la Clínica Razetti de Barquisimeto.

Figuras Izq. a Der.: Dras. Eubel Selene Rodríguez Vivas y Jocelyn de las Mercedes Márquez Hernández, Especialistas en Dermatología HCAMP-UCLA 2009.

Gastroenterología (9no. curso Residencia de Posgrado, 2 años, lapso marzo 2007-09; egresa Dic. 2008). Drs.:

- **Emma Alejandrina Armanie Cabral** (Médico Cirujano UCLA 2001; Internista HCAMP 2007). Tesis: *Hallazgos clínicos, endoscópicos e histológicos de la infección por los genotipos CAG A y VAC A del Helicobacter Pylori en pacientes con Dispepsia.* Tutor: Dr. José Adolfo Bohórquez Chacón.
- **Aurora Amina Díaz Baquero** (Médico Cirujano UCLA 2002; Internista HCAMP 2007). Tesis: *Diagnóstico citológico de lesiones focales intra-abdominales.* Tutora: Dra. Sandra Samira Salazar Lanz.
- **Marco Antonio Mendoza Montilva** (Médico Cirujano UCLA 2002; Internista HCAMP 2007). Tesis: *Patrón de sensibilidad antimicrobiana en cepas de Helicobacter pylori.* Tutor: Dr. Alejando Enrique Bethelmy Rincón. Establece consulta privada como especialista en la Clínica Razetti de Barquisimeto.

Los 3 graduados de este año ingresan (el Dr. Mendoza en enero) como especialistas al Servicio de Gastroenterología del HCAMP. Es la 1ra. vez que ocurre en la historia del Servicio y de este Posgrado.

Figuras (Izq. a Der.): Drs. Marco Antonio Mendoza Montilva y Emma Alejandrina Armanie Cabral, Especialistas en Gastroenterología HCAMP-UCLA 2009.

Medicina Crítica (6to. curso Residencia de Posgrado, 2 años, lapso marzo 2007 – marzo 2009). Dras.:

- **Mehiber Janette Castillo** (Médico Cirujano UCLA 1995; Especialista en Medicina de Emergencia HCAMP 2003; Especialista en Medicina Interna HCAMP-UCLA 2006).

  La Dra. Castillo es a la fecha el 1er. médico en obtener las 3 especialidades en Medicina (Medicina de Emergencia, Medicina Interna y Medicina Crítica) en la historia del HCAMP.
- **Ana Lucía Ramírez Gallardo** (Médico Cirujano UCLA 1999).
- **Miryanet Coromoto Tinedo García** (Médico Cirujano UCLA 1994). Tesis: *Relación entre la saturación de oxígeno en la vena Cava Superior, la presión intrabdominal y el gasto urinario en pacientes con patología abdominal manejado en abdomen abierto versus abdomen cerrado.* Tutora: Dra. Isabel Cristina Laguna Vásquez.

Figura derecha Dra. Miryanet Coromoto Tinedo García
Especialista en Medicina Critica HCAMP-UCLA 2009.

Medicina de Emergencia (7mo. curso Residencia de Posgrado, 3 años, lapso: marzo 2006 – marzo 2009; egresan del HCAMP en diciembre 2008) Drs.:

1er. grupo al que se le recorta 2½ meses de pasantía hospitalaria. Este curso contó con 12 participantes, 1ra. vez en su historia que el Posgrado de Emergencia del HCAMP-UCLA tiene esta cantidad de egresados.

- **Gretcheins Isleyer Colmenares Morillo*** (Médico Cirujano UCLA 2000). Tesis: *Dímero D como factor pronóstico de Síndrome de Respuesta Inflamatoria Sistémica en Politraumatizados.* Tutor: Dr. Antonio José de Jesús Franco Useche.
- **Luzmary García Escalona** (Médico Cirujano UCLA 1998). Tesis: *Relación del Indice Maleolo Braquial con Enfermedad Vascular Cerebral Isquémica en pacientes que ingresan al Servicio de Emergencia de Adultos.* Tutores: Drs. Antonio José de Jesús Franco Useche y María Elena Quiróz Varela. Luego en 2.011, ingresará como especialista al HCAMP asignada al Servicio de Emergencia.
- **Clara Ligia González** (Médico Cirujano UCLA 1998). Tesis: *Propuesta de un protocolo pronóstico en pacientes con Pancreatitis Aguda.* Tutores: Drs. María Elena Quiróz Varela y Luis Gerado Herrera Zubillaga. Ingresa como especialista al Hospital “Dr. Pastor Oropeza” de Carora, Estado Lara.
- **Yudania Carolina Henrique Fernández*** (Médico Cirujano UCLA 2003). Tesis: *Caracterización epidemiológica del Traumatismo Craneoencefálico.*
- **Orly María Laguna Morillo** (Médico Cirujano UC 2001). Tesis: *Capacidad del plasma de pacientes con trastornos del ritmo de inducir arritmias en preparaciones de corazón sano aislado de Ratas Sprague Dawley.* Tutor: Dr. Rafael Armando Bonfante Cabarcas. Ingresa como especialista al Hospital “Dr. Plácido Daniel Rodríguez Rivero” de San Felipe, Estado Yaracuy.
- **Andreína Rosa Luzardo Antúnez*** (Médico Cirujano LUZ 2003). Tesis: *Monitorización de la Presión Intraabdominal y Apache II en pacientes con Pancreatitis Aguda.* Tutora: Dra. María Elena Quiróz Varela.
- **Francis Esther Luzardo Reinoza** (Médico Cirujano UCLA 2002; médico interno HCAMP 2003-05).
- **Rody José Navarro Ramos** (Médico Cirujano UCLA 1993; Intensivista HCAMP-UCLA 2004). Tesis: *Presencia de drogas ilegales en pacientes politraumatizados por accidentes de motocicletas.* Tutora: Dra. Yasmali Teresa Cacique Querales. Ingresa como especialista al Servicio de Emergencia del HCAMP.
- **Belkis Yajaira Ramos** (Médico Cirujano UCLA 1993). Tesis: *Efecto de la L-Carnitina sobre la evolución electrocardiográfica y metabólica en pacientes con Síndrome Coronario Agudo.* Tutores: Drs. Rafael Armando Bonfante Cabarcas y María Elena Quiróz Varela. Ingresa como especialista al Servicio de Emergencia del HCAMP.
- **José René Rivas Araujo** (Médico Cirujano UCLA 2000). Tesis: *Niveles séricos de Ácido Láctico como factor predictor de mortalidad en pacientes con Sepsis.* Tutores: Drs. Rafael Armando Bonfante Cabarcas y María Elena Quiróz Varela. Ingresa como especialista al Servicio de Emergencia del HCAMP.

  El Dr. Rivas Araujo viene de ser médico interno, residente de Medicina (2002-05), egresado del Curso Medio (Ampliación de Conocimientos) de Salud Pública UCLA 2005 y subdirector (2005-06) del Hospital Central Acarigua-Araure, Estado Portuguesa;
- **Katiuska Indira Rodríguez Moreno** (Médico Cirujano UCLA 2002).
- **Julan Einstein Torrellas Echeverría*** (Médico Cirujano UCLA 2003; médico interno HCAMP 2004-06). Tesis: *Uso de Dipiridamol y modificaciones en los niveles séricos de la enzima Aminosina Deaminasa en pacientes con Síndrome Coronario Agudo.* Tutores: Drs. Rafael Armando Bonfante Cabarcas y María Elena Quiróz Varela.

*** Continuaron en el HCAMP como residentes (RAP) de Nefrología, lapso 2009-11.**

Figuras superiores (Izq. a Der.): Drs. Katiuska Indira Rodríguez Moreno, Clara Ligia González,

Gret-cheins Isleyer Colmenares Morillo y José René Rivas Araujo, Especialistas en Medicina de Emer-gencia HCAMP-UCLA 2009.

Medicina Física y Rehabilitación (8vo. curso Residencia de Posgrado, 3 años, lapso enero 2006 – diciembre 2008) Drs.:

- **Flor Antonieta Camacaro Gil** (Médico Cirujano UCLA 2002). Tesis: *Desempeño funcional de pacientes con Parálisis Cerebral Infantil Tipo Displejia Espástica.* Tutora: Dra. Cristina Elizabeth Morán Terán.
  La Dra. Camacaro realizó durante la residencia los diplomados universitarios de la UCLA en Acupuntura (2007) y Electromiografía y Electrodiagnóstico (2008).
- **Gabriela Arminda Castro Ojeda** (Médico Cirujano UCLA 1997). Tesis: *Nivel de conocimiento sobre higiene postural que tiene el personal docente de preescolar de diferentes centros de educación inicial en Barquisimeto.* Tutora: Dra. Dilcia Coromoto Mendoza de Sosa.
  La Dra. Castro incluyó en su trabajo los 18 docentes del Centro de Educación Asistencial Creación "El Muchachito", dependiente del ME, que funciona en el HCAMP.
- **Carlos Luis Fernández Marcano** (Médico Cirujano UCLA 2002). Tesis: *Plan de ejercicios de deslizamiento de tendones flexores de la mano y Nervio Mediano en pacientes con Síndrome del Túnel del Carpo.* Tutora: Dra. Dilcia Coromoto Mendoza de Sosa.
- **Beatriz La Fuente Abreu** (Médico Cirujano UCLA 2002). Tesis: *Programa de estimulación prenatal en adolescentes embarazadas.* Tutor: Dr. José Francisco Navarro Aldana.
- **Luis Javier Vivenes Jiménez** (Médico Cirujano UCLA 2001). Tesis: *Nivel de sedentarismo en pacientes con fibromialgia.* Tutor: Dr. Kleber Eloy León Ramos.

Figuras Izq a Der: Drs. Gabriela Arminda Castro Ojeda, Flor Antonieta Camacaro Gil y Carlos Luis Fernández Marcano, Especialistas en Medicina Física y Rehabilitación HCAMP-UCLA 2009.

Los Drs. Camacaro, Fernández y La Fuente ingresan como especialistas al Instituto Municipal para el Desarrollo Social (IMDES), Centro Médico Docente Ciudad de Barquisimeto (luego renombrado Centro de Diagnóstico Bicentenario). El Dr. Fernández será designado coordinador del Centro en septiembre 2009, cargo que para el 2012 aún ostentará.

Medicina Interna (30mo. curso Residencia de Posgrado, 3 años, lapso Mar. 2006 – Mar. 2009; egresan del HCAMP en diciembre 2008) Drs.:

- **Gregorio Rafael Álvarez** (Médico Cirujano UCLA 1996; Salud Pública UCLA 2003).
- **Naysan Alexandra Álvarez Chacón** (Médico Cirujano Magna Cum Laude UCLA 2003). Tesis: *Caracterización del comportamiento clínico y paraclínico del Síndrome Coronario Agudo en pacientes del sexo femenino.* Tutora: Dr. Lisbeth Josefina Reales Chacón. Ingresa como residente de Posgrado en Cardiología en ASCARDIO.
- **Mary Yoleida Arenas Rodríguez** (Médico Cirujano UCLA 2000; médico interno HCAMP 2002). Tesis: *Relación del hiperinsulinismo con la Hipertensión Arterial en pacientes con Síndrome Metabólico.* Tutor: Dr. Kleper Vicente Orellana Terán.
  Presentará tesis en marzo 2010, trabajo realizado en la Consulta de Medicina Interna y la Unidad de Hipertensión Arterial del Dpto. de Medicina del HCAMP.
- **David Javier Fernández Rojas** (Médico Cirujano UCLA 2002). Tesis: *Hallazgos en el fondo de ojo en pacientes con Enfermedad Vascular Cerebral hospitalizados en el Servicio de Medicina Interna del Hospital Central Universitario Antonio María Pineda de Barquisimeto.* Tutor: Dr. Alexander Zigankoff Castro. Ingresa como especialista al HCAMP asignadp al Dpto. de Medicina.
- **José Alejandro Matute Giménez** (Médico Cirujano UCLA 2003).
- **Luis Alberto Moreno Torrellas** (Médico Cirujano UCLA 2003; médico interno HCAMP 2004-06).

Los Drs. Álvarez Chacón, Arenas Rodríguez y Fernández Rojas presentarán Tesis en el 2010, por lo que figurarán como graduados por la UCLA en dicho año.

Figuras (Izq. a Der.): Drs. Naysan Alexandra Álvarez Chacón y José Alejandro Matute Giménez, Especialistas en Medicina Interna HCAMP-UCLA 2009.

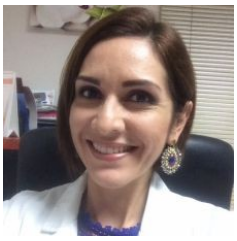

Nefrología (Residencia Asistencial Programada, 3 años, lapso 2006-09). Dr.:
- **Eduardo Segundo Infante Delgado** (Médico Cirujano UCLA 1997).

Obstetricia y Ginecología (26to. curso Residencia de Posgrado, lapso marzo 2006 - diciembre 2008). Drs.:
Es la 1ra. promoción a la que se le recorta 2 ½ meses de tiempo hospitalario por parte del MPPS (al igual que todas las que empezaron en marzo 2006).
Esta promoción designa como padrino al Dr. Roger Enrique González Cortés, especialista de la Consulta de Ginecología Infanto Juvenil del HCAMP y profesor del Posgrado en Obstetricia y Ginecología de la UCLA.
- **Belinda Matilde Castañeda Hernández*** (Médico Cirujano UCLA 2003). Tesis: *Frecuencia de colonización por Estreptococo del Grupo B y las características clínicas epidemiológicas en gestantes con Rotura Prematura de Membranas sin signos de infección.* Tutora: Dra. María de los Reyes Fernández de Canache. Ingresa como especialista al CICS (CECOSESOLA) en Barquisimeto.
- **Karen Beatriz Colmenares Barreto***. Tesis: *Niveles séricos de Nitritos y Nitratos en embarazadas con Hipertensión Gestacional y en pacientes con embarazos no complicados.* Tutores: Drs. Samir Chaker Saba Kahwati y Beatriz Arelys Sosa Canache. Presentará tesis en el 2010.
- **Manuel Eduardo Colmenares González** (Médico Cirujano UCLA 2003). Tesis: *Reservas de hierro corporal mediante el análisis de Ferritina Sérica como valor diagnóstico de Anemia por deficiencia de hierro en embarazadas.* Tutor: Dr. Alirio Gerardo Escalona Herrera. Se radica en Acarigua, Estado Portuguesa.
- **Edoardo Fanzutto Díaz**** (Médico Cirujano Cum Laude UCLA 2003). Tesis: *Infecciones del sitio operatorio y antibioticoterapia profiláctica preoperatoria en Histerectomía Abdominal.* Tutor: Dr. Gisberto José Calabrese Díaz.
- **Martha Arasely Fréitez López** (Médico Cirujano UCLA 1998; médico interno HCAMP 1999-01). Tesis: *Control prenatal y complicaciones maternas durante el parto y puerperio inmediato.* Tutor: Dr. Gisberto José Calabrese Díaz. Ingresa como especialista al HGPO-IVSS en Barquisimeto.
- **María Alejandra García Alvarado** (Médico Cirujano UCLA 2003).
- **Aída Josefina González Navas** (Médico Cirujano UCLA 2001). Tesis: *Grado de satisfacción de las pacientes que acuden a la consulta de Climaterio y Menopausia según atención recibida por el personal de salud.* Tutor: Dr. Enrique José Alvirez Fréitez.
- **Sandra Milena Gutiérrez Benítez** (Médico Cirujano Cum Laude UCLA 2004). Tesis: *Eficacia de las cánulas Easy Grip© y sistema de aspiracion Ameu Plus© frente a las curetas de Sims en el tratamiento del aborto incompleto.* Tutor: Dr. Alberto Noél Morales Romero.
- **Laura Lissette Montilva Rangel** (Médico Cirujano ULA 2001). Tesis: *Utilidad de la inmunohistoquímica en el diagnóstico diferencial entre Adenocarcinoma Endometrial vs Adenocarcinoma Endocervical.* Tutores: Drs. Francisco Menolascino Bratta y Jesús Alberto Rojas Paredes. Natural de Acarigua, Estafo Portuguesa, se radica en San Cristóbal, Estado Táchira.
- **Mireya Rosa Palencia Valenzuela** (Médico Cirujano ULA 2001). Tesis: *Eficacia de la técnica quirúrgica Misgay Ladach modificada en pacientes sometidas a cesárea en el Hospital Central Universitario “Dr. Antonio María Pineda”.* Tutor: Dr. Pastor José Galicia Pérez. Natural de Quíbor, Estado Lara, ingresa como especialista al Hospital “Dr. Baudilio Lara” en dicha ciudad.
- **Ana Carla Puma Soares** (Médico Cirujano UCLA 2001). Tesis: *Frecuencia de marcadores ecosonográficos de cromosomopatias en pacientes embarazadas.* Tutor: Dr. Renzo Andolcetti Nardini.
- **Yanelly Margot Rivero Cordero** (Médico Cirujano UCLA 2001). Tesis: *Concentración de Creatinina en fluido vaginal como método diagnóstico en Ruptura Prematura de Membranas.* Tutor: Dr. Pastor José Galicia Pérez. Ingresa como especialista al Hospital Central “Dr. Placido Daniel Rodríguez Rivero” en San Felipe, Estado Yaracuy.
- **Natalie Rodríguez Rojas** (Médico Cirujano UCLA 2003). Tesis: *Fibronectina fetal como predictor de parto pretérmino.* Tutor: Dr. Enrique José Alvirez Fréitez; jurado: Drs. Mireya Coromoto Pire Mejías y Pastor José

Galicia Pérez.
Trabajo realizado en el Servicio GO1, designado para hospitalización de pacientes con amenaza de parto prematuro y contó con la autorización y colaboración de la jefa de Servicio: Dra. Mireya Pire Mejías y sus adjuntas: Dras. Daniel Israel Chirinos Villegas y Melba Gisela Rivero.

- **Gabriela Alexandra Rojas Jiménez** (Médico Cirujano UCLA 2001; médico interno HCAMP 2002-04). Tesis: *Preeclampsia y Enfermedad Periodontal.* Tutora: Dra. Antonieta María Corsini González. Ingresa como especialista al CICS (CECOSESOLA) en Barquisimeto.
- **Yarely Gloria Tirado Armas**** (Médico Cirujano UCLA 2000). Tesis: *Asistencia preconcepcional, su relación con las complicaciones en el embarazo y el resultado de la gestación.* Tutora: Dra. Hectsys Luisa Bravo Fréitez de Calabrese. Presentará tesis en el 2010.
- **Desiree Alejandra Vílchez Pineda**** (Médico Cirujano UCLA 2002). Tesis: *Niveles séricos de Adenosin Deaminasa en pacientes gestantes con trastornos hipertensivos.* Tutores: Drs. Samir Chaker Saba Kahwati y Rafael Armando Bonfante Cabarcas.

*** Ingresan como docentes a la UCLA asignadas al Dpto. de Obstetricia y Ginecología en el HCAMP.**
**** Ingresan como especialistas al HCAMP asignados al Dpto. de Obstetricia y Ginecología.**

Figuras superiores (Izq. a Der.): Drs. Martha Arasely Fréitez López, Mireya Rosa Palencia Valenzuela; Yarely Gloria Tirado Armas; Ana Carla Puma Soares; Edoardo Fanzutto Díaz y Desiree Alejandra Vílchez Pineda; Figuras derecha (Izq. a Der.): Dras. Sandra Milena Gutiérrez Benítez, Yanelly Margot Rivero Cordero, Aída Josefina González Navas y María Alejandra García Alvarado, Especialistas en Obstetricia y Ginecología HCAMP-UCLA 2009 (fotografías en diferentes fechas y contextos, de autores no precisados).

Oftalmología (14to. curso, RAP, 3 años, lapso marzo 2006 – diciembre 2008). Drs.:

- **Pedro Luis Arvelo**. Será luego designado director del Hospital General "Dr. Egidio Montesinos", de El Tocuyo.
- **Yeriana Carolina Bolívar Álvarez²** (Médico Cirujano UCLA 2003). Viaja a Caracas donde realiza pasantía en la especialidad de Glaucoma (enero – diciembre 2009) y a su regreso ingresará (2010) como especialista (ad honoren) en Glaucoma al Servicio de Oftalmología del HCAMP.
- **Catalina Castellón Forero** (Médico Cirujano UCLA 2002; se radica en Acarigua, Estado Portuguesa);
- **Ixmucane Xulu Rivas Estanga** (Médico Cirujano UCLA 2002; médico interno HCAMP 2003-05; hará oftalmología pediátrica; establece domicilio profesional en el CMO de Barquisimeto),
- **Nadia Tawil Chediak** (Médico Cirujano UCLA 2001; establece consulta como Especialista en el Centro Oftalmológico Antonio Nur C .A.).

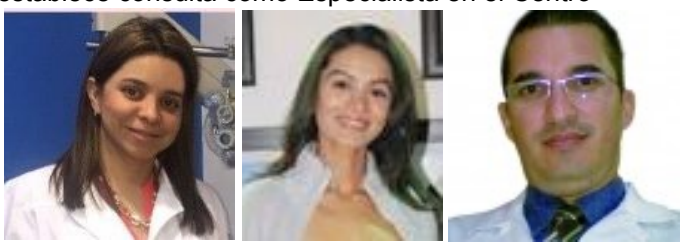

Figuras Izq. a Der.: Drs. Yeriana Carolina Bolívar Álvarez; Nadia Tawil Chediak y Pedro Luis Arvelo, Especialistas en Oftalmología HCAMP 2009.

ORL (19no. curso, Residencia Asistencial Programada, 3 años, lapso 2006-09). Dra.:
(XII Curso conjunto de Posgrado Instituto de Rinología HGLGL-HCAMP)

- **Migdalia Mercedes Petrola Rosal** (Médico Cirujano UCLA 1998). Ingresa como adjunta al Servicio de ORL del HCAMP.

Figura derecha: Dra. Migdalia Mercedes Petrola Rosal
Especialista en ORL HCAMP 2009.

Radiología y Diagnóstico por Imagen (5to. Curso de Posgrado, 3 años, lapso 2006-09; egresan en diciembre 2008). Drs.:

- **Erika Carolina Álvarez Pavón** (Médico Cirujano UCLA 2002; médico interno HCAMP marzo 2003 - febrero 2005). Tesis: *Hallazgos por resonancia magnética del complejo vestibulococlear - facial en pacientes sintomáticos.* Tutora: Dra. Urimare Coromoto Romero García. Ingresa como especialista al Servicio de Radiología del HCAMP.
  La Dra. Álvarez realiza su tesis de grado en el Instituto Diagnóstico Barquisimeto (IDB).
- **Alejandra Sofía Castillo Moreno** (Médico Cirujano UCLA 2004). Tesis: *Hallazgos histerosonográficos en pacientes con infertilidad.* Tutores: Drs. Sonia Pérez Valecillos y Julio Baptista Zambrano.
- **Oscar Enrique Ramírez Oropeza** (Médico Cirujano UCLA 2003; médico interno HCAMP 2004-06). Tesis: *Hallazgos ecográficos de la Glándula Tiroides y hormonas tiroideas en escolares y adolescentes con sospecha clínica de patología tiroidea.* Tutora: Dra. Carmen Elexia Coronel Peraza y cotutor: Dr. Edgar Pastor Morillo Almao; jurado: Drs. Leoncia del Carmen Marín de Chávez y Liliana del Carmen Castillo Moreno. Se radica en Carora, Estado Lara.
- **Yoreidis Thaís Ravelo Lugo**. Tesis: *Morfología del complejo ostiomeatal y pared lateral de las fosas nasales mediante reconstrucción tomográfica multiplanar.* Tutora: Dra. María Eugenia Velasco Pérez. Se radica en Puerto Cabello, Estado Carabobo.
  La Dra. Ravelo realiza su tesis de grado en el Centro de Alta Tecnología (CAT) Divina Pastora, en Barquisimeto.
- **Janet Graciela Rodríguez Arteaga** (Médico Cirujano UCLA 2004). Ingresa como especialista al Servicio de Radiología del HCAMP.
  La Dra. Rodríguez realiza su tesis de grado en el Instituto Diagnóstico Barquisimeto (IDB).
- **Zamir Zoheli Suárez Sisirucá** (Médico Cirujano Cum Laude UCLA 2001). Tesis: *Densidad mineral osea en niños sanos de 7 a 10 Años.* Tutora: Dra. Noemí Coromoto Mendoza García.

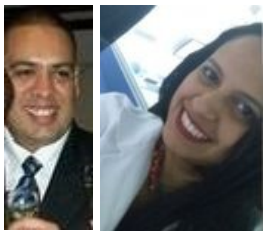

Figuras derecha: Drs. Oscar Enrique Ramírez Oropeza y
Erika Carolina Álvarez Pavón (sefie, fecha no precisada),
Especialistas en Radiología y Diagnóstico por Imágenes HCAMP-UCLA 2009.

Traumatología (14to. curso, Residencia Asistencial Programada, 4 años, lapso 2005-09). Drs.:

- **José Gregorio Alvarado Jorge** (Médico Cirujano UCLA 1995; Salud Pública UCLA 2001). Establece consulta como especialista en la Clínica Acosta Ortiz de Barquisimeto;
- **Carlos Eduardo León Ramírez**. Se radica en San Cristóbal, Estado Táchira; y
- **Yull Widmark Yánez Acosta**. Ingresa como adjunto al Hospital Central “Dr. Jesús María Casal Ramos”, en Acarigua, Estado Portuguesa.

Figuras Izq. a Der.: Drs. Carlos Eduardo León Ramírez
y José Gregorio Alvarado Jorge,
Especialistas en Ortopedia y Traumatología HCAMP 2009.

Urología (12do. curso, Residencia Asistencial Programada, 3 años, lapso 2006-09). Drs.:

Este curso es la última promoción de la Residencia Asistencial Programada (RAP). Continúa como Curso de Posgrado.

- **Marcial José Daza Fréitez** (Médico Cirujano UCLA 1999; Cirujano General HCAMP-UCLA 2006; ingresa como adjunto al Servicio de Urología, HCAMP);
- **Ibrahím Antonio Echeverría*** (Médico Cirujano UCLA 1986; Cirujano General HCAMP-UCLA 1996).

*** El Dr. Echeverría es adjunto de Cirugía General, de permiso no remunerado para hacer la especialidad, y se reincorpora al Dpto. de Cirugía.**

Figuras derecha (Izq. a Der.): Drs. Ibrahím Antonio Echeverría y Marcial José Daza Fréitez, Especialistas en Urología HCAMP 2009.

III – PASANTES QUE REALIZAN TESIS O TRABAJOS DE INVESTIGACIÓN EN EL HCAMP, año 2009 (orden alfabético, 1er autor, fechas variadas a lo largo del año)**:**

- Emilia David Cueva: *Infecciones nosocomiales en el área quirúrgica del Hospital Central Universitario Dr. Antonio María Pineda de Barquisimeto, Estado Lara, año 2009.* Tesis para Especialista en Gestión de Salud Publica, Instituto de Altos Estudios Dr. Arnoldo Gabaldón 2010. Tutora: Lic. (Enf.) Alicia J Lozada de Vásquez.
- María Gabriela Losada García: *Cuadro de Mando Integral para Hospitales del Sector Público. Aplicación Práctica: Hospital Central Universitario "Dr. Antonio María Pineda".* Tesis para Mag. en Contaduría, Mención Auditoría, UCLA, 2009; Tutor: Dr. Iván Ricardo Guevara Graterón.
- Elizabeth Pastora Morales Giménez; Melina Coromoto Pérez Giménez; María Luisana Rodríguez Alvarado; Sandra Dorelys Soto Fernández: *Valores profesionales y personales del personal de enfermería egresado de la UCLA que labora en el HCUAMP. Diciembre 2009. Barquisimeto. Estado Lara.* Tesis para Lic. en Enfermería, UCLA 2011. Tutora: Dra. (Edu.) Elsa Josefina Vargas Rodríguez.
- Milagros Puertas de García y Elsa Josefina Vargas Rodríguez. *Nivel de conocimiento del Virus de Inmunodeficiencia Humana y el Síndrome de Inmunodeficiencia Adquirida VIH/SIDA del Profesional de Enfermería de Atención directa al Paciente en la Unidad Clínica de Medicina General del Hospital Central Universitario "Dr. Antonio María Pineda"*. Tesis para Maestría en Salud Pública, UCLA.

IV – SOCIEDADES CIENTÍFICAS Y SU RELACIÓN CON EL HCAMP, año 2009 (diferentes fechas, orden alfabético por Sociedad):

Sociedad Venezolana de Cardiología (SVC)

Se elige Junta Directiva Nacional de la SVC para el lapso 2009-12. Resultan electos los Drs.:
- Eleazar García Díaz, Secretario General – ex residente del HCAMP, especialista de ASCARDIO;
- José Andrés Octavio Seijas, Delegado Internacional - ex Interno del HCAMP, Docente de la UCV.

Ambos vienen de la directiva anterior donde fueron Secretarios de Organización y de Publicaciones, respectivamente.

Sociedad Venezolana de Mastología (SVM)

El Dr Jorge Rafael Uribe es electo presidente de la Junta Directiva de la SVM para el lapso 2009-11, durante el X Congreso Venezolano de Mastología (8 al 11-10-2009), celebrado en Mérida.

El Dr. Uribe, egresado como cirujano del HCAMP en 1974, es director de la Clínica de Mamas de Barquisimeto. Es la 1ra. vez que un egresado del HCAMP (y que un médico de Barquisimeto) dirige esta Sociedad. Esta directiva de la Sociedad se encargará de organizar el XI Congreso Venezolano de Mastología a realizarse en Barquisimeto en el 2011.

Sociedad Venezolana de Medicina Interna (SVMI)

Junta Directiva Capítulo Lara

Se eligen autoridades del Capítulo Lara para el lapso 2009 – 2011, Drs.:
Presidenta: Inmaculada Concepción D'Amelio Narváez; Secretaria: Lisbeth Josefina Reales Chacón;
Tesorera: Elba Firelay Santander de Álvarez; Vocales: Antonio José de Jesús Franco Useche y Olga Margarita Tovar Camargo.

Todos los miembros de esta directiva son egresados como especialistas del HCAMP y a la vez, todos (excepto la presidenta) son miembros del Dpto. de Medicina del HCAMP.

Día del Médico Internista

La Junta Directiva Nacional de la SVMI, en concordancia con las directivas de todos los Capítulos del País, declara el 18 de abril como *Día Nacional del Médico Internista*, en conmemoración a la fecha fundadora de la Sociedad el 18-4-1956.

Sociedad Venezolana de Psiquiatría (SVP)

Se eligen autoridades para el lapso 2009 – 2011; resultan electas las Dras.::

- Rafaela Pastora Linares Méndez, como bibliotecaria de la Junta Directiva Nacional.
- Aída Pastora Torres González, como presidenta del Capítulo Centro Occidental, con sede en Barquisimeto (reelecta).

Ambas son Médico Cirujano UCLA y Psiquiatra Infantil UCLA. La Dra. Linares es además miembro del Comité de Redacción de la revista Archivos Venezolanos de Psiquiatría y Neurología, órgano oficial de la SVP. Como hecho curioso, esta revista, fundada en 1953, cuando ambas especialidades, Psiquiatría y Neurología, eran una sociedad conjunta, ha conservado su nombre original, a pesar de haberse separado las sociedades de Psiquiatría y Neurología varias décadas atrás.

Sociedad Venezolana de Puericultura y Pediatría (SVPP)

Junta Directiva Filial Lara

Asume la Junta Directiva, Filial Lara, lapso 2009-11, conformada por los Drs.:

Presidente: Jorge Eliodoro Gaiti Benavides;
Vicepresidenta: Ana Lizzete Rojas Rodríguez;
Secretaria Ejecutiva: Darfel Lorena Duque;
Secretaria de Finanzas: Gloria de las Mercedes Quiróz Abreu;
Secretaria de Información, Difusión y Divulgación: Gisela Josefina Barreto Pacheco;
Secretaria de Educación Médica Continua: María Antonia Ferrer Gómez;
Secretaria de Relaciones Institucionales: María Auxiliadora Cardozo.
Es la misma Directiva del lapso 2007-09, que fue re-electa en su totalidad.

Junta Directiva Filial Apure

La Dra. Yebelis de Jesús Pérez es electa presidenta de la Filial Apure de la SVPP para el lapso 2009-11.

La Dra. Pérez, especialista en Puericultura y Pediatría HCAMP-UCLA 1999, es la 1ra. presidenta, egresada del HCAMP, en la historia de esta Filial. Por coincidencia, su compañera de promoción en el HCAMP en 1999, Dra. María Auxiliadora Cardozo, también es miembro de la directiva de la Filial Lara de la SVPP para el mismo lapso.

V – EL COLEGIO DE MÉDICOS DEL ESTADO LARA, LA FMV Y SU RELACIÓN CON EL HCAMP.

ANIVERSARIO DE GRADO

Se celebran los 55 años de graduado del Dr. Rey de Jesús Gómez Navas (1954 – 2009).

El Dr. Gómez Navas, graduado en 1954, ingresó al Hospital con su inauguración, donde fue sucesivamente residente A y B, adjunto y jefe de Servicio del Dpto. de Pediatría (actualmente jubilado). Un Servicio de Pediatría del HUPAZ y la Sala de Reuniones del Colegio de Médicos del Estado Lara, llevan su nombre como epónimo.

Figura derecha: Dr. Rey de Jesús Gómez Navas, acto en el Colegio de Médicos del Estado Lara por sus 55 años de graduado.

PREMIO “LUIS RAZETTI”

Al Dr. Rubén Darío Lopera Chaverra le es otorgado el Premio Anual “Dr. Luis Razetti”, Actividades Científicas, por la Federación Médica Venezolana.

El Dr. Lopera, Médico Cirujano UCV 1976, fue adjunto y jefe del Servicio de Neurocirugía del HCAMP.

CORAL DEL COLEGIO DE MÉDICOS

Se realiza en Barquisimeto (18 al 21-11-2009) el XIX (19no.) encuentro de corales de Colegios de Médicos de Venezuela[1]. Coordinador del evento: Dr. Enrique José Alvírez Fréitez[2]; Director de la Coral del Colegio de Médicos del Estado Lara: Lic. (Mus.) Edgar Quiñones. Se presentaron conciertos en el auditorio del HUPAZ,

Hogar de Ancianos Corazón de Jesús y Ancianato San Vicente de Paúl, entre otros.

[1] **Es la 3ra. vez que la Coral del Colegio de Médicos del Estado Lara sirve de anfitrión a este evento. Las anteriores fueron el III (1991) y el IX (1998).**

[2] **El Dr. Alvírez, Médico Cirujano UCLA 1995, es especialista del Dpto. de Obstetricia y Ginecología del HCAMP. Es la 1ra. vez en la historia del HCAMP que un funcionario del Dpto. coordina este evento. Aunque varios médicos del HCAMP (y egresados de la UCLA) han sido miembros de la Coral del Colegio de Médicos desde su creación en 1983, también es la 1ra. vez en la historia del evento que este es coordinado por un egresado de la UCLA.**

VI – CRONOLOGÍA DE EVENTOS:

DEPARTAMENTO DE MEDICINA

Ingresan (enero 2009) al Dpto. de Medicina del HCAMP los Drs.:

- **Iván José Álvarez Suárez** (efectivo el 1-1-2009), como especialista Neumonólogo. Permanecerá hasta mayo 2011 cuando renunciará (por 2da. vez) al HCAMP.

  El Dr. Álvarez, Especialista en Medicina Interna HCAMP-UCLA 2004, fue internista del HCAMP 2004-05, internista de ISPUCO 2005-06, y cursante de Posgrado en Neumonología Clínica UCV 2006-08, re-ingresando al HCAMP al finalizar esta especialidad.

- **Lázaro Alexander Carrillo Rangel**, como adjunto docente, asignado a la Unidad de Evaluación Preoperatoria.

  El Dr. Carrillo, Médico Cirujano UCLA 2001; Internista HCAMP-UCLA 2008, es especialista del Ambulatorio IVSS "Dr. Rafael Vicente Andrade" desde su egreso como especialista del HCAMP, cargo que sigue desempeñando. En febrero 2009 será designado jefe de la Unidad de Evaluación Preoperatoria del HCAMP. Este mismo año hará curso de Ampliación de Conocimientos en Diabetes en el Centro de Estudios "Dr. Arnoldo Gabaldón" en Maracay, Estado Aragua, y en enero 2010 asumirá como jefe de la Unidad de Diabetes del Ambulatorio IVSS "Dr. Rafael Vicente Andrade" en Barquisimeto.

MÉDICOS RESIDENTES DEL HCAMP

Se lista el cuerpo de Médicos Residentes del HCUAMP al 7-1-2009 por Dptos. y Servicios (orden alfabético).
Drs.:

Anestesiología:

1er. año: (Ingreso 1-1-2009) Luisiana Elena Asuaje Pérez, José Antonio Chirinos Villegas, Daniel José Gregorio Domínguez Alfin, Ingrid Yohana Guevara Gómez, Rocío Claribel Meza Rivas, Karla Johanna Paradas Morales, Celina del Carmen Pérez Ramírez, Teódula Carolina Quintero Rivero, Jhoanna Marielvis Reyes Hernández, Luz Stella Rodríguez Márques, Nathalie Román Montilla, Carlos Eduardo Salazar Castillo, Roberto Carlos Torrealba Álvarez;

2do. año (Ingreso 15-3-2008): Addlih Yonaire Ackers Antequera, Dedsy Norely Acosta Piña, Karin del C Alcayaga Abarca, Javier José Cabrera Escobar, Romel Daniel Cárdenas, Mary Carmen Díaz Lira, Farida Dikdan Jaua, Gabrielina Mercedes Echeverría Faneite, Gisela Coromoto Fréitez Principal, Ana María Garrido, Martha María Gómez Durán, Laura Mercedes González Amario, Lusmelys Trinidad Guevara Oramas, Elimar Josefina Heredia Meza, Vigdalys Karelys Herrera Gallardo, Elvira Pastora Infante Sangronis, Carlis Soledad Jiménez Agüero, Rita Mayelin Marín de Mata, Ángela Carolina Merchán Penoth, Mónica Elena Mirolo Perozo, Bonellys Omaira Moreno Carrillo, Cricker Nail Odremán Guayurpa, Maribel Etelvina Ordáz Prieto, Simón David Ortiz Carroz, Javier José Peña Aldazoro, Cindy Lorena Pérez Garzón, Maritza Pérez Galeno, María Adriana Pérez Meléndez, María Fabiola Pérez Simón, Yohana Lisbeth Querales Olivera, Mariana Milagros Quero Bejarano, Ana Lucía Ramírez Gallardo, Carolina Reyes Salas, Nancy Coromoto Rodríguez Bello, Yessenia Thaís Rodríguez Parra, Maribel María Rojas Parra, Dalia del Valle Roldán Camero, Jenny Margarita Rondón Valero, Oly Marjorie Salinas Vásquez, Aliris Josefina Sánchez González, Carolina Johanna Sequera Aranguren, Carolina Catherine Sibulo Briceño, Hernán Alejandro Suárez Castillo, Josefina del Valle Suárez Hernández, Gustavo Octavio Tecca Castillo, José Félix

Torrellas López, Carlos Enrique Torres, Elena Beatriz Vizcaya Meza, Mariángel Yánez Moreno.

3er. año (Ingreso 15-3-2007): José Eduardo Benítez Pérez, Tatiana Francesca Dam Guccione, María Elvira Francisco Oviedo, Heylin Carolina Gómez Anzola, María Julietta Méndez Rodríguez, Andreína Lorena Miraldo de Almeida, Ambar Christina Montesino Webb, Josibel Ocanto Meléndez, Arfel Francisco Pérez Reyes, Ediluz Pastora Ramos Urdaneta, Rolaidy Mariolys Suárez Rodríguez, Hernán Alejandro Suárez Castillo.

Cardiología:

1er. año (Ingreso 1-1-2009): Daniela Ángela Castillo Vielma, José Yovanni Luzardo Reinoza, Myrianeth Coromoto Pineda García, Gerardo Antonio Rojas González.

2do. año (Primer Curso Ingreso 15-3-2008): Yudith del Carmen Angulo Linárez, Rafael Humberto Dugarte Azuaje, Iliaiza Icaranetta Morales Pérez, Felimar del Carmen Ochoa Vásquez, Militza del Carmen Raga Vargas.

Cirugía Cardiovascular:

2do. año* (1er. curso, ingreso 15-3-2008) Higdalia Rita Maduro Aparicio, Laura Cristina Prieto Ruíz y Winston Alfredo Villavicencio Petit.

*** No hay 1er. año. Al concurso, para ingresar el 1-1-2009, no se presentaron aspirantes. El Colegio de Médicos publicó un aviso en la prensa regional advirtiendo que la residencia no estaba aprobada por la Institución.**

Cirugía General

1er. año (Ingreso 1-1-2009): Carlos Esteban Betancourt Agüero, Germán Antonio Gutiérrez Meleán, Jeannet Alexandra López Paz, Gerónimo Giovanny Moreno Labrador, Julisse Eloisa Pacheco Alejos, Yngrid Carolina Pacheco Zamora, Gladys Amalia Pérez Santiago, Pedro Emilio Rubio Vásquez, Jesús Gabriel Velásquez.

2do. año (Ingreso 15-3-2008): María Lourdes Anzola Peña, Rocio Adriana Cerrada Torres, María Luzdina Camacaro Bracho, Roytmar Camacho García, Arelys Carolina Díaz Rodríguez, Luelys Alessandra Domínguez Domínguez, Wolfang José González Urdneta, María Daniela González Yépez, Nelson Alejandro Mogollón Oropeza, Daisy Catherine Pardo Pardo, Bárbara Vanesa Peraza Morales, Daniel Ernesto Zerpa Heredia.

3er. año (Ingreso 15-3-2007): Orlando José Cardozo Madrid, Mirtha Andreína González Sierralta, Maibeyini Anaís Ramírez Fossi, Julio Rafael Rivas Newman, Dayana María Rodríguez Ávila.

4to. año (Ingreso 15-3-2006): Ramón Ezequiel Briceño Barco, Pedro Ramón Carmona Ramos, Leipzig Sireizhe Goitía Alonzi, Babak Katiraee, Héctor A León Romero, Heyner Luis Perozo Rodríguez.

Cirugía Plástica:

1er. año (Ingreso 1-1-2009): Beatriz Rosas Gervilla.

2do. año (Ingreso 15-3-2008): José Inés Hernández Querales, Giselle Mercedes Ortiz Barrios, Yamileth Piña Chirinos, Rosirys Ruíz López.

3er. año (Ingreso 15-3-2007): Úrsula Janett Sandoval Colmenárez.

Dermatología:

1er. año (Ingreso 1-1-2009): Iraheny del Carmen Alvírez Fréitez, Lisette Alejandra Bravo Graterol, Linda Heidi Kawan Chediak, Mercedes Antonia Morán Medina.

2do. año (Ingreso 15-3-2008): Desiree Guillermina Caraballo Caraballo, Kati Yilene Lozano Rodríguez de S, Rosario Martín Mendoza, Raiza María Mujica Pérez.

Gastroenterología:

1er. año (Ingreso 1-1-2009): Johan A Álvarez Hernández, Anny Macarena Malvacias Escalona, Adriana del Carmen Yépez Perdomo.

2do. año (Ingreso 13-3-2008): Luis Enrique Bohórquez Chacón, Endrina Dugarte Quintero, Nashdalish Iranath Granda Seijas, Jonathan Josué Vegas Dávila.

Medicina Interna:

1er. año (Ingreso 1-1-2009): Luis Eduardo Caldera Bullones, Jesús Alberto Castillo Sivira, Francia Nayibe Escobar Correa, Leunam Gabriel Fréitez Eybeh, Maisun Hasan Jalal, Héctor Rubén Monasterio Giménez, Erica Vanesa Peña, Alexander José Perozo Ramos, Lilian Marbella Romero Medina, Olga Uzcátegui Ramírez;

2do. año (Ingreso 15-3-2008): Cesar Antonio Escalante González, Priscila Gabriela Escalona Villasmíl, Tereyda Carola Gómez Flores, María Gabriela Guasamucaro Castillo, Zoila Ana Hernández Tovar, Yennifer Carolina Jiménez Lovera, David Saúl Martínez Torrealba, Pablo Orlando Moreno Mendoza, Dilian Josefina Moreno Soto, Yubriángel Josefina Reyes Mosquera, Anghinie Deonora Sánchez Rodríguez, Emperatriz Carolina Sira Sánchez, Yelitza Katherine Uzcátegui Pinzón.

3er. año (Ingreso 15-3-2007): Alejandro José De Faria Capelinha, Jenny Paola De Jesús Vielma, Susana Coromoto Fernández Zerpa, Carmen Adriana Jaimes Hurtado, María Mercedes Montilla Colina, Carlos Javier Perdomo Trocolis, Marielys Milagros Rivas Cordero*, Loida Josefina Tamayo García, Ligia Beatriz Yépez Lucena.

*** Renunció a la residencia de medicina e ingresa como Residente de Radiología el 1-1-2009.**

Medicina Crítica:

1er. año (Ingreso 1-1-2009): Norelkis Maribel Jaimes Farfan de A, Belkys Yolanda Mujica, Corant Elizabeth Navarro Rodríguez, Beatriz Rivera Rosero.

2do. año (Ingreso 15-3-2008): Maily Tania Pimentel Pacheco.

Medicina de Emergencia:

1er. año (Ingreso 1-1-2009): Ana Libonaty Díaz Almao, Ciryl Robert Guilbert Contreras;

2do. año (Ingreso 15-3-2008): Gregoriana María Morón Ybaque, Rody José Navarro Ramos,Carlos Eduardo Ramírez Guédez, José Francisco Rodríguez Gallardo;

3er. año (Ingreso 15-3-2007): Mario José Carrero Monsalve, Humberto Ramón Montes Mujica, Erika Rosa Silva Hernández, Milarbet Coromoto Salas Alvarado.

Medicina Física y Rehabilitación:

1er. año (Ingreso 1-1-2009): Maisie Leonora Bolívar Lameda, Jesús Salvador Corzo, Alexvic Constantino Nieves Quero, Carolina Ríos Gelvez;

2do. año (Ingreso 15-3-2008): Carlane Estefanía Chapón Rincones, Carmen Lucía Méndez Peña, Míriam Josefina Rojas Pérez, María Antonieta Uzcátegui Sarmiento.

Nefrología:

1er. año (Ingreso 1-1-2009): Gretcheins Isleyer Colmenarez Morillo, Yudania Carolina Henrique Fernández, Andreína Rosa Luzardo Antunez, Juan Einstein Torrellas Echeverría.

Neonatología:

1er. año (1er. curso, Ingreso: 1-1-2009 hasta 31-12-2010): Rosa Mercedes Escalona Giménez, Luisy Alexandra Giménez Lozano, Yngrid Giseida Rico Galíndez y Niland Rodríguez.

Neurocirugía:

1er. año (Ingreso 1-1-2009 hasta 31-12-2013, 5 años): Manuel Alejandro Bernál Sánchez, Juan José Goyanes Vásquez, Larry Alberto Vera Castellanos;

Figura derecha: Dr. Manuel Alejandro Bernal Sánchez, Médico Cirujano UCLA 2007, residente de Neurocirugía, lapso 2009-13.

El Dr. Goyanes, Médico Cirujano UCLA 2008, renuncia al HCAMP en julio 2009 e ingresa con el grupo de médicos generales contratados para la apertura del Hospital General "Dr. Armando Velásquez Mago", en Sarare, Estado Lara (luego emigrará a USA, donde hará revalida y se radica).

2do. año (Ingreso 15-3-2008): Hugo Alberto Andrade Barazarte, Nelson Luis López Yánez, Miguel Arturo Moreno Landa;

3er. año (Ingreso 15-3-2007): Onaill José Rubio Montilla, Jeancarlos Grados;

5to. año (Ingreso 15-3-2005): Levino Roberto Boscheti, Rhomy Noelia Orta Bracho.

Obstetricia y Ginecología:

1er. año (Ingreso 1-1-2009): Yolanda Alejandrina Acevedo Hernández, María Andreína Agüero Giménez, Isabel Carolina Amaro Marín, Zulyma Isbeth Blanco Maldonado, María Fabiola Cammarata Salcedo, Joanna del Pilar Cobarrubia Pérez, Daniel Alexander Corales Cabeza, Mónica Desiree Formaggia Guédez, José Gregorio Giménez Silva, Verónica Godoy Hoffman, Carel Beanil Martos Romero, Nayarit Fedayin Mercades Matute, Delmary Clarisa Morillo Medina, Ana Karina Parra Bracho, María Soledad Rojas Granado, Maritza Alejandra Sandoval Quintero, Mónica Beatriz Valera Rives, Gladys Irene Zambrano Rojas;

2do. año (Ingreso 15-3-2008): Norquis Dolores Castillo Pargas, Eduardo Emisaél Espinoza Báez, Anahil Elizabeth García Lara, Danelys Alexandra González, Milanghela Franciohely Hernández López, Sandra Cecilia Martínez Andrade, Roger Luis Mata Viloria, Francisco Solano Medina Querales, Arnelly Anaís Pereira Fernández, Claudia Lorena Pimentel Orozco, Jennifer Lisset Ramírez Gómez, Alimar Salomón Maldonado, José Francisco Sarmiento Mariño, Maira Alejandra Sira Perdomo, Nairim Josefina Torrealba Blanco, Nancy Beatriz Torres Barrios, Ángela María Vásquez Alvarado;

3er. año (Ingreso 15-3-2007): Tamara Aguilera Arispe, María Alejandra Escalona Peraza, Mayra Soledad García de Quiróz, Mery Suad Getar Calles, Yabay González Fernández, Darneiry Coromoto Graterol Luna, Gabriela Eloisa Marullo Díaz, Nelly Beatriz Mendoza, Crisomar Morales Da Silva, Adelmary Pérez Valera, Minerva Carolina Pérez León, Beatriz Nataly Rodríguez Parra, Kruspkhaya Elena Rodríguez Querales, Marianella

Sánchez Colmenares, Octavio Miguel Tovar Suárez.

Oftalmología:

1er. año (Ingreso 1-1-2009): Andrea Johana Cruzado Márquez, Juan de Jesús Guzmán Marín, Naretsus Rosanna Pichardo Pérez, Roberto Power Matteo, Carla Isabel Rojas Segovia, Caterina Taronna;

2do. año (Ingreso 15-3-2008): Karina Araya Rak, Ángela María Catarí Vadel, Laurent Helen Dumont Peraza, Anna Cristina Hernández Pérez, María Eugenia Pérez Durán, Inavel Josefina Pietrosanti Rodríguez.

3er. año (Ingreso 15-3-2007): Teresita de Jesús Colina Z, Fair José Durán Yépez, Federico Arnaldo Flores Espinoza, Juan Carlos Pineda Urdaneta, Milagros Josefina Puertas Ramírez.

Otorrinolaringología:

1er. año (Ingreso 1-1-2009): Elvymar Alejandra Carmona Naranjo, Eliana Lucía Cumaná Morón, Geisel Dayana Daza Alvarado, David Edgardo Rey Cordido;

2do. año (Ingreso 15-3-2008): Eduardo José Cáceres Mora, Sharon Maritza Ford, Diana Mileno Graterol Jaimez, Virginia Benilde Ramones Figueroa, Adrimar Yamkarlla Villabona Cortez;

3er. año (Ingreso 15-3-2007): Ernesto Flores, Milagros P Guerra Arismendi, Sven Peñalver, Marco Antonio Perdomo Rodríguez.

Radiología y Diagnóstico por Imagen:

1er. año (Ingreso 1-1-2009): Carlos Eduardo Barreto Terán, Belicar Josefina Dávila Silva, Argalia Salome Flores Silva, Elsy Beatriz Machado Pichardo, Henry Alejandro Pérez Loyo, Marielys Milagros Rivas Cordero, Carlos Alejandro Santos Gyori.

2do. año (Ingreso 15-3-2008): Adriana María Alzate Sánchez, Marian Karina Castillo Alvarado, Alicia del Carmen Cordero Torrealba, Indira Carolina Figueredo Michelangelli, Mariely Guzmán, Lulibeth Genaira Leal Duran, Jessica Aileen Lucero Cerezo, Verónica Coromoto Mejías Ramírez, Daniela Menacho Mendoza, Laura María Mendoza Pérez, Rosmary Coromoto Pérez Aponte, Gustavo José Rangel Navia, Carlos Julio Roa Ramírez, Larizza Alejandra Rodríguez Dudamel, Mariana Rodríguez Massi, Maurim Ninoska Rodríguez Méndez, Orlando Jesús Salcedo Oropeza, Marlyn Elodia Sequera Agüero.

3er. año (Ingreso 15-3-2007): Lourdes Jeannette Anzola, Adriana Gabriela Despujols Gómez, Lucy Magaly Díaz Peña, Luisa Ángela Rosa Gámez Pérez, Emperatriz del Valle Martínez Guillen, Luisa América Martínez Morales, Elena Montañés Graterol, Marcos Vinicio Pérez Gómez, Nairus Ylene Vargas Velásquez.

Radioterapia:

1er. año (Ingreso 1-6-2008): Mayeli Acevedo Pacheco, Sonia Desiree Castellano Castañeda, Joselyn Antonieta Graterol Escalona, Indira Coromoto Mendoza Mujica.

Traumatología:

1er. año (Ingreso 1-1-2009): Cristian Guey Acosta Salcedo, Freddy Daniel Camargo Baldallo, Hugo Pastor Escalona, Rosaura López Sánchez, Johnny Humberto Ortega Vargas, Alberto Ernesto Tucci Hernández, Douglas Alexis Vivas Dávila.

2do. año (Ingreso 15-3-2008): Rafael Simón Abella Álvarez, Fran Reinaldo Delgado Mejía, Ernesto José Espinoza Pereira, Geiler Gilmorys Gallardo Parra, Wilmer Guzmán Gil, Miguel de Jesús Meléndez Camacaro, Olimar Yelis Salones Ynfante.

3er. año (Ingreso 15-3-2007):Oscar Rafael Contreras, José Lorenzo Páez Colmenárez; Ángel Heriberto Piña Machado, y Paulo Enrique Somaza Chacón,

4to. año (Ingreso 15-3-2006): Jaime Ernesto Mendoza y Jackson Antonio Navarro Africano

Urología:

1er. año (Ingreso 1-1-2009): Lino Ramón Hurtado Carrasquero, Liliana Villamizar Morales;

2do. año (Ingreso 15-3-2008): Fernando Javier Arismendi Díaz, Arnaldo Ramón Báez Valero, José Felipe Márquez Delgado, Manuel Alexander Montilla Camacho, Patricio Amilcar Moreno Álvarez, Amelia Carolina Zapata Rojas;

3er. año (Ingreso 15-3-2007): Oscar Antonio Clyde Bazzano Vasile, Lázaro Antonio Rojas Rodríguez.

SERVICIO DE GASTROENTEROLOGÍA

Personal Médico del Servicio de Gastroenterología (enero 2009):

Drs. Alfredo Suárez Isea (ex jefe del Servicio jubilado, profesor del Curso de Posgrado); Emerson Enrique Usecha Cacique (jefe del Servicio); Sandra Samira Salazar Lanz; José Adolfo Bohórquez Chacón; Alvaro Iván Ramírez Tovar; Luis Fernando Morales Márquez; Amado José Zambrano Ávila; y Alejandro Enrique Bethelmy Rincón (adjuntos).

DEPARTAMENTO DE REGISTRO Y ESTADÍSTICAS DE SALUD

El Dpto. de Registro y Estadísticas de Salud del HCAMP distribuye a los Dptos. las Estadísticas Hospitalarias

correspondientes al año 2008 (Movimiento Anual Consolidado).

Gobierno Bolivariano de Venezuela | Ministerio del Poder Popular para la Salud

MOVIMIENTO HOSPITALARIO POR DEPARTAMENTOS
MES: ANUAL DEL 2008

ESPECIFICACIÓN	MEDICINA					EMERG. MED CRITICA				PEDIATRIA	
	MDH	MDM	MDA	MDS	TMM	TMM SCN	UCI POLIV	UCI CCIV	TMM	PAT NEO	TMM
1.-Capacidad maxima normal	44	44	13	25	126	4	12	5	21	26	26
2.-Capacidad real	42	38	10	22	112	4	6	4	14	32	32
3.-Capacidad presupuestaria	44	44	13	25	126	4	6	5	15	20	20
4.-Existencia de pacr. al empezar el mes	24	30	9	12	75	4	6	0	10	28	28
5.-Admisiones	813	817	647	293	2370	198	5	76	279	1757	1757
6.-Recibidos de otros departamentos	103	101	339	475	1018	38	155	9	202	0	0
7.-Transferidos a otros departamentos	93	83	437	231	844	114	101	12	227	0	0
8.-Alta	818	841	545	332	2536	122	59	73	254	1746	1746
a.) Médicas	669	509	361	443	1982	2	8	67	77	1417	1417
b) No Médicas	4	4	3	2	13	1	0	0	1	0	0
c) Defunciones	145	128	181	87	541	119	51	6	176	329	329
Menos de 48 horas	29	19	24	7	79	38	3	1	42	135	135
Mas de 48 Horas	116	109	157	80	462	81	48	5	134	194	194
9.-Existencia de pacr. al terminar el mes	29	24	13	17	83	4	6	0	10	39	39
10.-Dias de hospitalización	13972	11681	3915	6558	36126	1325	2155	611	4091	11708	11708
11.-Promedio diario de camas ocupadas	38,17	31,92	10,7	17,92	98,7	3,62	5,89	1,67	11,18	31,99	31,99
12.-Porcentaje de ocupación	90,89	94	107	81,45	88,13	90,5	98,17	41,75	79,68	99,97	99,97
13.-Promedio de estancia	15,34	16,13	3,99	8,6	10,69	5,61	13,47	7,19	8,51	6,71	6,71
14.-Intervalo de sustitución	1,54	3,07	0,26	1,96	1,44	0,59	0,25	10,03	2,15	0	0
15.-Indice de rendimiento o renovación	21,89	19,05	98,2	34,88	30,18	59	28,67	21,25	34,38	54,56	54,56

FUENTE: DPTO REG. EST. DE SALUD
ES1

Figura superior: Ejemplo del Reporte del Movimiento Anual Hospitalario por Dptos., correspondiente a los Dptos. de Medicina, Emergencia y Medicina Crítica y Pediatría, año 2008. Se destacan en la figura:
- El logo del Hospital, como a un dibujo simplificado de la fachada y redoma de entrada;
- La división del Dpto. de Medicina en 4 Servicios: MDH,MDM, MDA y MDSA;
- La mención como Dpto. de Pediatría (que oficialmente no existe) del Servicio de Neonatología.

UNIDAD DE CIRUGÍA CARDIOVASCULAR

Se produce (15-1-2009) la renuncia de todos (3) los residentes de Cirugía Cardiovascular del HCAMP. Ingresaron en marzo 2008 para realizar una Residencia Asistencial Programada en esta especialidad (la cual a la fecha aún no había sido aprobada ni por la Comisión Técnica del Hospital, ni por el Colegio de Médicos). El Servicio se quedó sin residentes, ya que en el llamado a concurso para ingreso en enero 2009 no se presentaron candidatos.

Es la 1ra. vez, en la historia del HCAMP, que se produce una renuncia en bloque de todos los residentes de un Servicio.

SERVICIO DE GASTROENTEROLOGÍA

Curso de Endoscopia Digestiva

Se inicia (febrero 2009) en la UCV-HCU el Diplomado en Endoscopia Digestiva Curso 2009. Relacionados con el HCAMP realizan el curso los Drs.: Manuel Antonio Mindiola Madriz, María Concepción Torres Quevedo y Venus Carol Villegas García.

Los 3 cursantes son egresados del Posgrado en Gastroenterología HCAMP-UCLA en diferentes fechas. La Dra. Torres Quevedo es profesora del Decanato de Medicina UCLA, asignada al Dpto. de Medicina del HCAMP.

ORGANIGRAMA DEL HCAMP 2009

Por el cambio de nombre del Ministerio de Salud (MINSA) a Ministerio del Poder Popular para la Salud (MPPS), realizado en el 2007, se re-imprime el organigrama del HCAMP con el nombre de Carta Organizacional.

Figura Inferior: Carta Organizacional del HCUAMP. 2009.

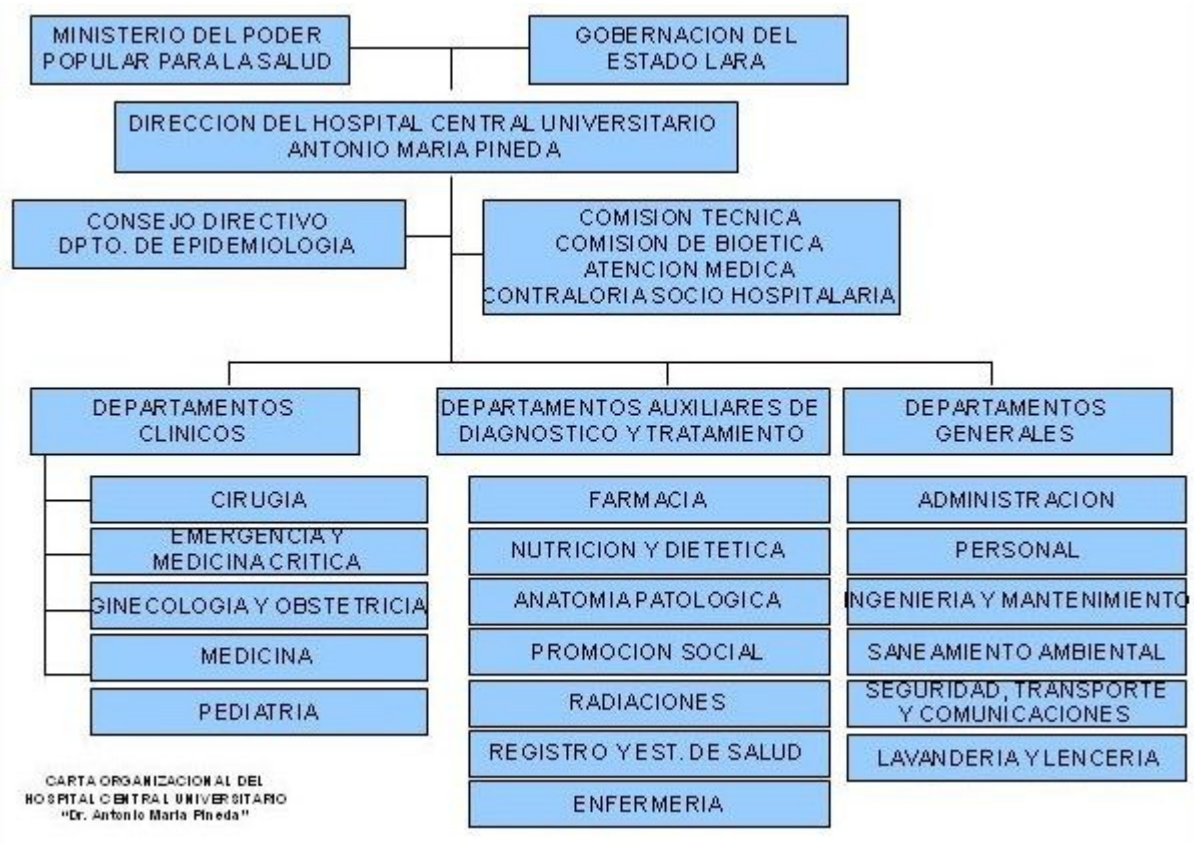

En la práctica, ni el término «Carta Organizacional», ni la estructura presentada, se llegaron a utilizar. La organización de los Dptos., si bien no difería mayormente de la organización actual, tenía los nombres antiguos de los mismos y no incluía Dptos. de creación reciente.

SERVICIO DE ORL

La Dra. Amanda Violeta Rodríguez Infante se retira del HCAMP (febrero 2009) después de 10 años de servicios (1996-99 y 2002-09), en cuyo lapso fue residente, egresada como Especialista y adjunta del Servicio de ORL. Previamente también renunció el Dr. César Gregorio González Matos. Ingresa como especialista al Servicio la Dra. Migdalia Mercedes Petrola Rosal, egresada del mismo, promoción 2009. El Servicio de ORL queda conformado por los Drs. Maritza Nelly Juárez Torrealba, jefa, y Honorio José Pérez Gil, Yenni Dinorah Segnini Alvarado, Migdalia Mercedes Petrola Rosal, como adjuntos.

La Dra. Rodríguez continuó como coordinadora de la Sección Laringología, Videolaringoscopias y Fonocirugía en el Instituto de ORL y Cirugía Facial del HGLGL, donde ya era especialista desde 2002. El Dr. González fue designado coordinador del Curso de Posgrado en ORL y Cirugía Facial del HGLGL.

Figura derecha: Drs. Amanda Violeta Rodríguez Infante y César Gregorio González Matos, especialistas salientes, Servicio de ORL, 2009.

DEPARTAMENTO DE REGISTRO Y ESTADÍSTICAS DE SALUD

Se designa (2-3-2009) una Comisión Evaluadora del Dpto. de Registro y Estadísticas de Salud del HCAMP por

parte de la Dirección Regional de Salud, la cual queda integrada por:
Coordinadora: Dra. Patricia Eugenia Zeman Morand, Directora Adjunta Docente del HCAMP;
Miembros: Dr. Juan Carlos Rangel Briceño, jefe del Dpto. de Epidemiología y Director Adjunto de Atención Médica; Dra. María Teresa Pérez González, subdirectora; Abg. Amable Álvarez Bello, consultora jurídica del HCAMP y del SAO; y Lic. Amado Rafael Corona Figueredo, Coordinador Regional de Registro y Estadísticas de Salud del Estado Lara.

CENTRO INTEGRAL COOPERATIVO DE SALUD

Se inaugura (2-3-2009) el Centro Integral Cooperativo de Salud (CICS) en la calle 20 con carrera 4B de Pueblo Nuevo en Barquisimeto. El proyecto, iniciado en el 2003 (Arq. Antonio Salas), es una iniciativa creada, construida y dirigida por CECOCESOLA* con recursos propios. Consta de 12 consultorios, quirófano, sala de partos, 16 camas de hospitalización, laboratorio, radiología, sala de usos múltiples, comedor, estacionamiento y áreas conexas.

*** Central Cooperativa de Servicios Sociales de Lara**.

Figura derecha: Inauguración de las instalaciones del CICS de CECOCESOLA en Pueblo Nuevo.

Es la 4ta institución hospitalaria privada sin fines de lucro en la historia de la ciudad (las anteriores son: Clínica Adventista, Ambulatorio de la Cruz Roja y Hospital Rotario). Varios especialistas relacionados con el HCAMP ejercerán en este centro, entre ellos (orden alfabético, diferentes fechas): Renzo Andolcetti Nardini (Médico Cirujano UCLA 1982, Gineco-obstetra HCAMP-UCLA 1988, adjunto y jefe de Servicio HCAMP); Heberto José Andrade Atencio (Cirujano General HCAMP-UCLA 2003, Urólogo HCAMP 2007); Belinda Matilde Castañeda Hernández (Médico Cirujano UCLA 2003, Gineco-obstetra HCAMP-UCLA 2009); Mónica Desireé Formaggia Guédez (Médico Cirujano UCLA 2003, Gineco-obstetra HCAMP-UCLA 2012); Fidelina del Carmen Montserrat Gil (Médico Cirujano UCLA 2001, Internista HCAMP-UCLA 2008); Francisco Antonio Ortega Araujo (Pediatra HCAMP-UCLA 1986, adjunto de Pediatría del HCAMP); Jenny Jazmín Páez Vargas (Médico Cirujano UCLA 2002, Gineco-obstetra HCAMP-UCLA 2007); Nelson de Jesús Plaza Quevedo (Pasante del Servicio Urología HCAMP); Orlando Portillo Cortes (Cirujano General HCAMP-UCLA 2012); Gabriela Alexandra Rojas Jiménez (Médico Cirujano UCLA 2001; médico interno HCAMP 2002-04, Gineco-obstetra HCAMP-UCLA 2009).

DEPARTAMENTO DE OBSTETRICIA Y GINECOLOGÍA

Los residente del Posgrado en Obstetricia y Ginecología donan (marzo 2009) un aparato de aire acondicionado a la UCLA, a ser colocado en el cuarto de dormitorio femenino de las residentes de guardia, en el 3er. piso del HCAMP. La donación es aceptada y registrada como bien de la UCLA (luego aprobado en Consejo Universitario Nº 1.967 del 22-7-2009).

CLÍNICA LARA

El gobernador del Estado Lara informa a la prensa (diario El Nacional, 24-3-2009) la emisión del Decreto 00365 del 20-3-2009 para la expropiación (compra forzosa, Art. 14, Ley de Expropiación por Causa de Utilidad Pública) de los terrenos y edificaciones de la Clínica Lara, en Cabudare, para ser transformados en un hospital de trauma shock. Declara el Gobernador Dr. (Abg.) Henry José Falcón Fuentes:

"...***el Hospital de Trauma Shock es una necesidad. …con la construcción y adecuación de esta nueva infraestructura se descongestionará el Servicio de Emergencia del Hospital Central Antonio María Pineda***".

El decreto finalmente no se ejecutará y las instalaciones se convertirán en un hospital del sector privado (Hospital Internacional de Barquisimeto).

COMISIÓN TÉCNICA

La Comisión Técnica del HCAMP produce las designaciones para las Comisiones de Farmacia, Auditoría Médica e Infecciones Intrahospitalarias. Para el lapso 2009 - 2012:

Comisión de Farmacia, Representantes de los Dptos.:
Obstetricia y Ginecología: Drs. Francisco Javier Rojas Pérez (Principal) y Leopoldo Francisco Barrera (Suplente);
Medicina: Drs. Ludwig Jonathan Rivero Ortiz (Principal) y Néstor Alejandro González Rodríguez (Suplente);
Pediatría (Servicio de Neonatología): Dra. Marisela Singer González;
Radiaciones: Dra. Zamir Soeli Suárez Sisiruca;
Cirugía: Drs. Manuel José Ramírez Fernández (Principal) y Juan Luis Saldivia Sequera (Suplente);
Patología: Dr. Ismael Ramón Chirinos Navarro (Principal) y Lic. (Bioa.) Yudis Coromoto Sánchez Loyo.

Comisión de Auditoría Médica, Representantes de los Dptos.:
Obstetricia y Ginecología: Dr. Pablo Jesús García Soto;
Medicina: Drs. José Eugenio Montilla Montilla (Principal) y Ludwig Jonathan Rivero Ortiz (Suplente);
“Pediatría” (Servicio de Neonatología): Dra. María Teresa Marczuk Martínez;
Radiaciones: Dra. Lisbeth Coromoto Álvarez Rodríguez;
Cirugía: Dras. Elizabeth Cristina Suárez Gutiérrez (Principal) y Lorena Beatriz González Quintero (Suplente);
Patología: Drs. Alberto José Álvarez Lucena (Principal) y Cesar Mijail Gómez Hernández (Suplente).

Comisión de Infecciones Intrahospitalarias, Representantes de los Dptos.:
Obstetricia y Ginecología: Drs. Enrique José Alvírez Fréitez (Principal) y Melba Gisela Rivero de Zigankoff (Suplente);
Cirugía: Drs. Marco Antonio Oviedo Ortiz (Principal) y Benito Antonio Garrillo Velásquez (Suplente).

Estas comisiones no llegaron a funcionar, al quedar vacante la Dirección Adjunta de Atención Médica y producirse cambios en la dirección del Hospital, en mayo.

COMISIÓN DE DOCENCIA
Se instala (2-4-2009) la Comisión de Docencia del HCAMP, período 2009-12, integrada por los Drs.:
Coordinadora: Patricia Eugenia Zeman Morand, Directora Adjunta Docente;
Secretaria: Florángel Josefina García Pérez, representante del Servicio de Neonatología (“Dpto. de Pediatría”);
Miembros: Dilcia Cecilia Giménez Giménez (Dpto. Medicina); José Antonio Pernalete (Dpto. Cirugía); Carmen Elexia Coronel Peraza (Dpto. Radiaciones), Ismaél Ramón Chirinos Navarro (Dpto. Patología) y Alberto Noél Morales Romero (Dpto. Obstetricia).

SERVICIO DE UROLOGÍA
Ingresan como adjuntos al Servicio de Urología los Drs. Samir Humberto Cumare Jiménez y Joe Estuardo Degregori Astudillo. Ambos son egresados del la Residencia Programada del Servicio en el 2008.

SERVICIO DE EMERGENCIA GENERAL
El gobernador del Estado Lara, Dr. (Abg.) Henry José Falcón Fuentes, da inicio (23-4-2009) a la 1ra. etapa del Proyecto de Rehabilitación de la Emergencia General, consistente en la construcción de:
- Sala de Espera, en el terreno vacío entre el gimnasio y edificio central del Centro Regional de Medicina Física y Rehabilitación, frente al edificio de Consulta Externa, por su lado Sur;
- Capilla en la Plaza de Espera actual, que esta frente a la Emergencia General, por su lado Sur; y
- Estacionamiento perimetral para 12 ambulancias y 40 vehículos.

Organismo Ejecutor: INFRALARA, Director Ing. Antonio Menutto,
Tiempo estimado ejecución: 10 meses. Empresa contratista:
Constructora Monroy West C. A.

Figura derecha: Fachada de la Emergencia General antes de la rehabilitación, en un día normal de actividad. Véase el letrero en la pared (que fue sustituido) y la cantidad de gente sentada alrededor de la puerta de entrada (lo que origina el plan de construir una sala de espera).

Figura inferior: Entrada de la Emergencia General, con el letrero colocado al inicio de la rehabilitación. Nótese el logo redondo con la fachada simplificada del HCAMP, en uso desde el 2006.

Figura inferior: Fachada de la Emergencia General después de la rehabilitación. Nótese nuevos logos colocados en las paredes y el techo sobre la entrada.

El proyecto incorporará sobre la marcha la modificación de la fachada, incluyendo un área techada para la descarga de ambulancias y sustitución de la rampa de acceso de las camillas, que

ahora es directa de la calle a la puerta de entrada, por una rampa paralela a la puerta de entrada con barandas por el frente.

CLÍNICA RAZETTI

Se crea la Unidad de Rehabilitación Total Razetti C. A., en la Clínica Razetti de Barquisimeto. Médico Director-fundador: Dr. Rafael Eliover Fiore Hernández.

El Dr. Fiore Hernández es a la fecha jefe del Servicio de Medicina Física y Rehabilitación del HCAMP y director del Centro Regional de Medicina Física y Rehabilitación “Dr. Régulo Carpio López”, con sede en el HCAMP.

DEPARTAMENTO DE CIRUGÍA

Equipo de Cirugía Nº 3 (Unidad de Tórax) (23-4-2009):

Drs. Blanca Isabel Figueroa Romero, Jefa, y José Nicolás Di Sarli Capozzoli, Otto Fernando Mosquera Martínez y Benito Antonio Garrillo Velásquez (Adjuntos).

DIRECCIÓN DEL HOSPITAL

La Dra. María Teresa Pérez González, subdirectora[1], es designada (2-5-2009) directora del HCAMP, sustituye a la Dra. Linda Bell Amaro Granadino[2] quien pasa a coordinar la Misión Barrio Adentro en el Estado Lara, donde a su vez, sustituye al Dr. Eduardo Sarias Riera Mendoza, quien es designado coordinador del Programa Regional de Oncología.

Figura derecha: Dra. María Teresa Pérez González. (Fotografía: Dpto de Informática, HCAMP).

[1] Es la 2da. vez, en la historia del HCAMP, que un subdirector asciende a director Titular. Antes solo sucedió con el Dr. Arión Rolando Martínez Velasco en 1975.

[2] La Dra. Linda Bell Amaro Granadino, con un total de 6 años y 5 meses (enero 2003 – mayo 2009) se convierte en el 2do. director del HCAMP de mayor duración desde su inauguración en 1954, solo superada por el Dr. Pablo Pineda Vásquez que duró 6 años y 7 meses (mayo 1983 – noviembre 1989), y seguida por el Dr. Luis Félix Guerra Tineo con 6 años y 3 meses (febrero 1968 – mayo 1974.

La Dra. Amaro viaja a Santiago de Chile* (2 al 9-5-2009), como jefa de la Misión Médica Venezolana de Barrio Adentro, para evaluar pacientes de la Misión Milagro, a ser intervenidos en en el HCAMP en Barquisimeto. Le acompañan las Dras. Neris Navas Martínez, jefa, y María Magdalena Lucena Seijas, adjunta, del Servicio de Oftalmología del HCAMP. Se seleccionaron 100 pacientes que viajan a Barquisimeto el 6-5-2009.

*** Es la 5ta. vez que la Dra. Amaro viaja a Chile, para coordinar la traída de pacientes oftálmicos al HCAMP, desde el inicio de la Misión Milagro en el HCAMP en el 2006.**

Conjuntamente con el Director, se designa a la Dra. María Josefina García Lara como Subdirectora.

La Dra. García, Médico Cirujano UCLA 1990; viene de ser jefa del Municipio Sanitario Nº 1 (Iribarren) y antes, coordinadora del Ambulatorio Tipo I “Dr. Antonio María Sequera Alcina”, en Tamaca, Estado Lara.

DEPARTAMENTO DE EPIDEMIOLOGÍA

La Dra. Eddy Yajaira Ibarra Hernández es designada jefa del Dpto. de Epidemiología. Sustituye al Dr. Juan Carlos Rangel Briceño, quien es trasladado a la Dirección Regional de Salud. La posición de Director Adjunto de Atención Médica, que ocupaba el Dr. Rangel Briceño, queda vacante.

Figura Derecha: Dra. Eddy Yajaira Ibarra Hernández. (Fotografía: Dpto. de Informática, HCAMP).

DEPARTAMENTO DE CIRUGÍA
El Dr. Carlos Arístides Caballero Degregori se retira del cargo de coordinador de Posgrado del Dpto de Cirugía. Sigue como coordinador de la UDICL. El Dr. Bernardo Augusto Herrera Ortega, jefe del Dpto. de Cirugía, asume la coordinación del Curso de Posgrado.

Ingresa como adjunto al Dpto. de Cirugía del HCAMP el Dr. Manuel José Ramírez Fernández, asignado al Servicio de Cirugía General, Equipo Nº 4.

El Dr. Ramírez, Médico Cirujano UCLA 2003, finalizó el Posgrado en Cirugía General HCAMP-UCLA en diciembre 2008.

DEPARTAMENTO DE ENFERMERÍA
Se celebra (12-5-2009) con varios actos en el HCAMP el Día Internacional de la Enfermera.

Figura derecha: Final de la misa en la capilla del HCAMP con motivo del Día de la Enfermera. De Izq. a Der.: Pbro. Domingo Javier Cerga Sangronis, Dra. María Teresa Pérez González y Sr. Eladio Jiménez, párroco, directora y jefe del Dpto. de Lavandería y Lencería, respectivamente, del HCAMP.

Es el 1er. acto público oficial de la Dra. Pérez González como directora del HCAMP.

SERVICIO AUTÓNOMO ONCOLÓGICO (SAO)
Se designa (18-5-2009) a la Dra. Yleana Karina Guarenas Perales, adjunta del Servicio de Cirugía General, Equipo Nº 4, del HCAMP, como presidenta del Servicio Autónomo Oncológico (SAO) del Estado Lara Sustituye a la Dra. María Leonor Barrios Suárez de Gil, quien ocupaba el cargo desde la creación del Servicio en 2006.

SERVICIO DE RADIOTERAPIA
Se retira del HCAMP (15-6-2009) el Dr. Néstor Orlando Sánchez Chacín, después de 4 años (2005-09) de servicios. A la fecha es radioterapeuta del SAO y coordinador de la Residencia de Radioterapia y Medicina Nuclear del HCAMP, condición que asume la Dra. Lisbeth Coromoto Álvarez Rodríguez, adjunta del Servicio.

El Dr. Sánchez ingresa al Hospital de Clínicas Caracas, donde sigue coordinando (ad honoren) la pasantía que realizan los residentes de radioterapia y medicina nuclear del HCAMP en dicho centro, como parte de las actividades programadas por la RAP.

FESTIVAL INTERNACIONAL DE LA ORALIDAD
Se realiza (15-6 al 5-7-2009) en Barquisimeto el XVI (16to.) Festival Internacional de la Oralidad. Entre los actos, se le rinde homenaje pós-tumo al Dr. Carlos Rafael Rivero Rodríguez, quien fue pediatra, jefe de Servicio y coordinador de Curso de Posgrado del HCAMP.

Es la 1ra. vez en la historia del Hospital que uno de sus miem-bros recibe un homenaje en un acto de esta naturaleza.

HOSPITAL DE SARARE
PABELLÓN DE TELEMEDICINA DEL HCAMP
Se inaugura (20-6-2009) el Hospital Tipo I[1] "Dr. Armando Velásquez Mago"[2], en Sarare, por el Presidente de la República Tcnel. (Ej.) Hugo Rafael Chávez Frías, acompañado por: Cnel. (Ej.) Jesús María Mantilla Oliveros, ministro de Salud (MPPS); Tte. (Ej.) Diosdado Cabello Rondón, ministro de Vivienda y Obras Públicas; Dr. (Abg.) Henry José Falcón Fuentes, gobernador del Estado Lara; Lic. Fermín de Jesús Marín Durán, alcalde del Municipio Simón Planas; y Dr. Ramón Alexander Silva Valera, coordinador del Ambulatorio, ahora 1er. director

del Hospital.

[1] **Aunque inaugurado como “Hospital”, en los meses siguientes el Ambulatorio existente en la población, trasladó todas sus actividades al nuevo edificio del “Hospital”, funcionando en el mismo desde entonces. Oficialmente para el Ministerio de Salud, en el 2012, permanecía como Ambulatorio Rural Tipo II “Dr. Armando Velásquez Mago” (aún no existe en el presupuesto del MS como Hospital).**

[2] **El nuevo Hospital tomó el mismo epónimo del Ambulatorio Rural Tipo II existente en la población, al cual sustituyó.**

Figura derecha: Dr. Ramón Alexander Silva Valera, Médico Cirujano UCLA 2008, coordinador del Ambulatorio Rural Tipo II de Sarare y 1er. director histórico del Hospital General “Dr. Armando Velásquez Mago” (fotografía: Diario El Informador, Barquisimeto).

Pabellón de Telemedicina del HCAMP

Durante este Acto, el Presidente de la República TCnel. (Ej.) Hugo Rafael Chávez Frías inaugura, vía satélite, el Pabellón de Telemedicina del HCAMP.

Figura derecha: Trasmisión en vivo por VTV de la inauguración del Pabellón de Telemedicina del HCUAMP (fotografía de uno de los monitores colocados dentro del mismo pabellón).

El “Pabellón de Telemedicina” es el pabellón Nº 9 del área quirúrgica del HCAMP, que fue acondicionado para Cirugía Cardiovascular en el 2004. Sigue como pabellón de Cardiovascular y Neurocirugía, solo que ahora con capacidad de Telemedicina.

La inauguración del Pabellón de Telemedicina del HCAMP es descrito, en nota de prensa del MPPS, como:

“***...En el Hospital Antonio María Pineda ubicado en Barquisimeto Estado Lara, ...puso en marcha el primer Pabellón de Telemedicina de América Latina, que tiene un tamaño aproximado de 20 metros cuadrados y en donde a través de este novedoso sistema, se podrá grabar las imágenes de las operaciones realizadas, permitiendo así la capacitación a los estudiantes a través de esta tecnología en cualquier parte del mundo...” “...Este hospital forma parte de los 169 centros de salud que el Gobierno está reestructurando en todo el territorio nacional y el primero en el que se instala la tecnología telemática como parte del Sistema Nacional de Salud Pública” “...La inversión de este proyecto asciende a los 2 millones 500 mil bolívares fuertes” “... Se tiene programada la instalación de otros 24 quirófanos inteligentes en diferentes centros hospitalarios del país”***. Agencia ABN, Caracas, 22-6-2009.

Figura derecha: El Presidente de la República, TCnel. Hugo Rafael Chávez Frías; el ministro de Salud, Cnel. Jesús María Mantilla Oliveros y la coordinadora de la Misión Barrio Adentro del Estado Lara, ex directora del HCAMP, Dra. Linda Bell Amaro Granadino, durante el acto de inauguración, desde el Hospital de Sarare, del pabellón de telemedicina del HCAMP (Fotografía: Agencia ABN).

En el acto participaron además el jefe del Dpto. de Cirugía Dr. Bernardo Augusto Ortega Herrera y el jefe del Dpto. de Tecnología y Comunicación TSU (Inf.) Rafael Venegas (fue el encargado de operar los equipos Intranet e Internet), del HCAMP.

DEPARTAMENTO DE ENFERMERÍA

La Lic. (Enf.) Mag (Edu.). María Angélica Calderón es designada (1-7-2009) jefa del Dpto. de Enfermería, en sustitución de la Lic. Carmen Maritza Gordillo, quien sigue como profesora de la Escuela de Enfermería UNEFA*, Núcleo Barquisimeto (cuyos estudiantes empiezan a realizan prácticas en el HCAMP).

*** Este año se incorporan al HCAMP los estudiantes de enfermería de la UNEFA (Universidad Nacional Experimental de las Fuerzas Armadas) y del COLTCA (Colegio Universitario Los Teques Cecilio Acosta), que se unen a los ya existentes de UCLA, ULA, LUZ y UCV. A la fecha, todos los institutos universitarios que tienen carreras de enfermería con Núcleos en Barquisimeto, realizan sus prácticas clínicas en el HCAMP.**

Figura derecha: Mag. Lic. (Enf.) María Angélica Calderón, jefa Dpto. Enfermería HCAMP 2009.

Al poco tiempo de asumir la jefatura del Dpto., la Lic. Calderón actualiza el organigrama del mismo, reafirmando su dependencia de la Dirección Regional de Salud (y no de la Dirección del Hospital).

Figura inferior: Organigrama funcional para el Dpto. de Enfermería del HCUAMP.

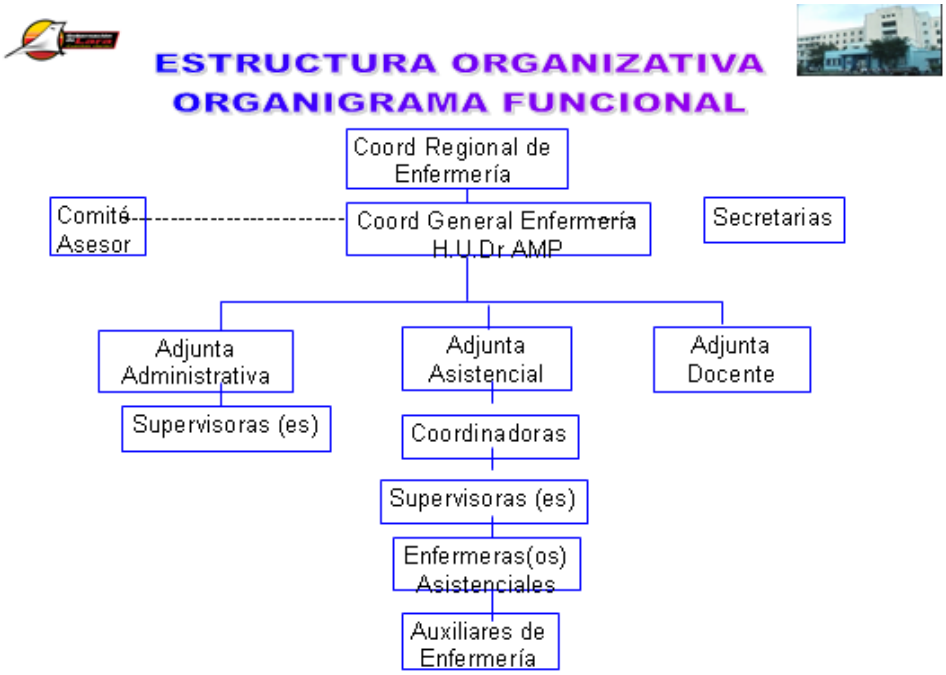

Nótese el hecho curioso que el «Dpto. de Enfermería del HCAMP» no contempla subordinación a las autoridades del Hospital sino a la Coordinación Regional de Enfermería, a su vez, dependiente del Ministerio de Salud a través del Director Regional de Salud.

Aunque el Dpto. de Enfermería oficialmente se institucionalizó con la reforma del organigrama del HCAMP en 1986, al crearse nuevos Dptos. y elevarse este a Hospital Categoría IV por el MSAS (y en todos los organigramas del Hospital desde tal fecha lo incluyen como tal), la «Coordinación de Enfermería» del HCAMP nunca adoptó el nombre de Dpto. y continuó con la estructura (y dependencia) creada con la División de Enfermería del MSAS en la década de los '60, que al descentralizarse en la década de los '80, la Oficina Sectorial de Enfermería del MSAS (Director, Adjunto Administrativo, Adjunto Docente y Adjunto de Servicios Integrales) fue replicada en las Direcciones Subregionales de Salud con los Dptos. de Enfermería Subregionales

"*… con sus dependencias: Hospitales, Ambulatorios Urbanos y Rurales, Escuelas de Medicina Simplificada y Ambulatorios Piloto*" (V Plan de la Nación, CORDIPLAN, Caracas 1976);

estructura que, con algunos cambios de nombre en el tiempo, se mantiene a la fecha.

COMISIÓN DE INVESTIGACIÓN EN SERES HUMANOS

La Dra. Griselia Josefa Bohórquez Blanco se desincorpora de la Comisión de Investigación en Seres Humanos del HCAMP. Es profesora del Decanato de Ciencias de la Salud, asignada al Servicio de Emergencia General, y asume la coordinación de los estudiantes de 6to. año de Medicina.

SERVICIO DE EMERGENCIA GENERAL

Se realiza (2-7-2009) un acto en la «plaza» de espera frente a la Emergencia General para iniciar la obra de embellecimiento de la plaza y ampliación y remodelación de la capilla (capacidad para 200 personas y cúpula trasparente). Presentes: el gobernador del Estado Lara Dr. (Abg.) Henry José Falcón Fuentes, el presidente de INFRALARA Ing. Antonio Menutto (organismo a cargo de la obra) y la directora del HCAMP Dra. Maria Teresa Pérez González. Se colocará una cerca de alfajol a la plaza mientras dure la obra y se instalarán 3 carpas temporales, con capacidad para 200 personas*, para la estancia de los familiares de pacientes. El Ing. Menutto informa que la obra, que se estima finalizada en diciembre, forma parte del Proyecto de Rehabilitación de la Emergencia General, que incluye la construcción de la Sala de Espera, a inaugurarse en enero 2010, y la construcción del estacionamiento con capacidad para 40 vehículos y 12 ambulancias en el área donde actualmente están los locales de la farmacia y el cafetín (que serán demolidos después de su traslado a la Sala de Espera en construcción).

*** Actualmente el Servicio de Emergencia General tiene 44 camas fijas y 10 camillas de atención provisional, con un promedio de 3 familiares por paciente, lo que genera un estimado de 162 personas permaneciendo en el área de espera.**

Finalmente la Sala de Espera se inaugurará en enero 2010, la “capilla”, oficialmente llamada “oratorio”, en el 2012 y el estacionamiento no llegará a construirse.

SERVICIO DE NEUROCIRUGÍA

Se publica (2-7-2009) en el diario El Impulso de Barquisimeto una entrevista al Dr. Rafael Ramón Vásquez Román, jefe del Servicio de Neurocirugía del HCAMP, por la periodista Karen Torres Bravo, con el titular:

“El pabellón de telemática más avanzado de Latinoamérica se encuentra en Barquisimeto, dentro del área de quirófanos del Hospital Central Antonio María Pineda (HCAMP),…”

El Dr. Vásquez señala que el próximo 7-7-2009 se iniciarán las intervenciones quirúrgicas de neurocirugía en el nuevo pabellón, el cual

“… está revestido de acero, tiene un material aislante que no permite el desarrollo de bacterias y/o microbios,… La principal característica del pabellón es que servirá como aula docente en línea, es decir, ***los estudiantes de pre y postgrado podrán observar desde el auditorio del Hospital Central cualquier cirugía con excelente resolución, sin tener que estar encima del paciente y médicos durante la intervención quirúrgica”****.*

El Servicio proyecta realizar 10 intervenciones semanales en promedio en la nueva área.

SERVICIO DE ANATOMÍA PATOLÓGICA

Se realiza (18-7-2009) el remplazo del compresor (a la fecha dañado) de 30 Tn del aire acondicionado y y todo su sistema eléctrico, por uno nuevo, en el Servicio de Anatomía Patológica. Responsable de la Obra: INFRALARA (gobernación del Estado Lara); Contratista: INSUMECA, Servicios Industriales C. A.

FUNDACIÓN BASCOPE-VAN GRIEKEN

Se crea en Caracas la Fundación Bascope Van Grieken. Director-fundador Dr. Herman Antonio Van Grieken Hermoso.

Figura derecha: Dr. Herman Antonio Van Grieken Hermoso, Fundación Bascope Van Grieken. 2009.

El Dr. Van Grieken fue interno y residente, egresado como Pediatra del HCAMP (1964); fundador de la Clínica Razetti de Barquisimeto. La Fundación se dedica a ayudar pacientes con leucemias y linfomas.

UNIDAD DE REGISTRO CIVIL HOSPITALARIA HCAMP
La alcaldía del Municipio Iribarren crea la Unidad de Registro Civil Hospitalaria Hospital Antonio María Pineda (URCH - Hospital Antonio María Pineda) (Resolución 301-2009; Gaceta Municipal Nº 2.939 del 27-7-2009). 1ra. Jefa: Dra. (Abg.) Nélida del Rosario Espinoza.

La Oficina de Registro Civil Hospitalario funciona desde el año 2005 en el edificio de Consulta Externa del HCAMP. Lo que se hizo fue darle categoría de Unidad (era una Oficina) en la estructura administrativa del Concejo Municipal.

SERVICIO AUTÓNOMO ONCOLÓGICO
La Dra. María Lourdes Barrios de Gil introduce demanda laboral (10-8-2009) contra el SAO por *Pago de Prestaciones Sociales*, en razón de ser despedida del cargo como directora de dicha Institución en mayo 2009.

La Dra. Barrios era anestesióloga del HCAMP, con cargo de Médico de Salud Pública Jefe II del Ministerio de Salud, cuando fue designada directora de PROMED y luego directora del SAO (ambos cargos dependientes de la gobernación del Estado Lara). Las incidencias del Juicio se muestran en Capítulo 81.

SERVICIO DE EMERGENCIA GENERAL
El gobernador Abg. Henry José Falcón Fuentes inspecciona (19-8-2009) la construcción de la Sala de Espera del Servicio de Emergencia General del HCAMP, refiere que la obra tiene un 45% ejecutada.

DEPARTAMENTO DE ENFERMERÍA
Finalizan (agosto) los cursos de Especialización en Enfermería, promoción 2009, que se ejecutan en el HCAMP bajo la dirección del Dpto. de Enfermería (Dirección Adjunta Docente), en las especialidades de Hemato Oncología, Instrumentación Quirúrgica, Cirugía Cardiovascular y Terapia Intensiva de Adultos, con un total de 18 egresados. También están cursando 4 especialistas en Terapia Intensiva Pediátrica, que se ejecuta en el HUPAZ, que son personal del Servicio de Neonatología del HCAMP, y que se reincorporarán a este al finalizar el Curso.

Estos cursos otorgan el título de Enfermera (o) «Especialista en ...», avalados por el MPPS, donde son reconocidos a efectos de escalafón profesional.

HOSPITAL DE QUÍBOR
El Dr. José Gregorio Pérez Gutiérrez, Toxicólogo del Centro Toxicológico de la Región Centro Occidental "Dra. Elba Luz Bermúdez" (CTRCO-ELB), es designado Toxicólogo del hospital de Quíbor, Estado Lara, convirtiéndose en el 1er. médico del Servicio de Toxicología en dicho Hospital.

Figura derecha: Dr. José Gregorio Pérez Gutiérrez.

El Dr. Pérez Gutiérrez, Médico Cirujano UCLA 1987; egresado del CTRCO-ELB, HCAMP 1992, es el 2do. graduado de la UCLA en alcanzar esta especialidad y el 1er. especialista del área en Quíbor. Fundó en Quíbor el 1er. centro privado de toxicología del Estado Lara, denominado "Unidad Toxicológica de Jiménez".

GOBERNACIÓN DEL ESTADO LARA: OBRAS EN EL HCAMP
En rueda de prensa (8-9-2009) el gobernador Abg. Henry José Falcón Fuentes y la Dra. María Teresa Pérez González, informan sobre las construcciones que se llevan a cabo en el HCAMP:

- La rehabilitación del área de Cocina (planta baja, ala NO) y del Servicio de Cirugía de Mujeres (2do. piso, ala NO) y las reparaciones y acondicionamiento de la Sala de Partos (3er. piso, Módulo Quirúrgico[1]), dependientes del Gobierno Central, tienen un 80 % de ejecución y se está trabajando.
- La Sala de Espera del Servicio de Emergencia General, dependiente de la gobernación del Estado Lara, tiene 50 % de ejecución y se está trabajando (se espera esté culminada en enero 2010).
- El sistema de aguas negras y blancas (Baterías de baños de los pisos 2do. al 5to.), la Sala de Patología y UCI Neonatales (3er. piso, ala NO)*, la Unidad de Diálisis[2] (4to. piso, Módulo Quirúrgico), y la remodelación de la Consulta Externa de Traumatología, dependientes del Gobierno Central, al igual que la remodelación de la Consulta de Oftalmología, dependiente de PDVSA, están paralizadas y esperan recursos para su culmina-

ción.

- Obras proyectadas para el HCAMP (aún no empezadas, incluidas en la solicitud de presupuesto del 2010): remodelación de las áreas de Banco de Sangre, Caumatología y Consulta Externa de Urología; y construcción del edificio de Depósito anexo al Servicio Autónomo Oncológico.

[1] El Módulo Quirúrgico es el edificio entre las 2 alas Oeste del Hospital, que tiene en PB el Servicio de Esterilización Central, también llamado Central de Suministros; en 2do. piso el Pabellón de Cirugía; en 3er. piso la Sala de Partos; y en 4to. piso la Unidad de Diálisis y Servicio de Nefrología (este piso fue un agregado posterior, ya que originalmente el edificio solo llegaba al 3er. piso).

[2] Al empezar la remodelación de la Unidad de Diálisis, esta fue trasladada provisionalmente al Servicio Central de Suministros (PB del Módulo Quirúrgico, 1ra. sala, lado NO).

*** Para realizar los trabajos de remodelación del ala NO del 3er. piso, el Servicio de Patología y UCI Neonatales fue trasladado al frente (Ala NE), el Servicio de GO1 (que funcionaba en el ala NE del 3er. piso) se traslada al 5to. piso, ala SE, y las oficinas de la jefatura del Dpto. y de la coordinación del Posgrado del Dpto. de Obstetricia y Ginecología se mudan al 5to. piso, ala SO, don-de funciona el Servicio GO3, colocándose un letrero en la entrada del mismo.**

Figura derecha: Letrero colocado a la entrada del Servicio GO3, ala SO, 5to. piso, señalando la existencia de la jefatura del Dpto. en el área de dicho Servicio.

Nótese el error del letrero «provisional» señalando como Dpto. al Servicio, epónimo incluido. Para el 2012, la remodelación del 3er. piso seguirá paralizada y el letrero erróneo del 5to. piso permanece en el mismo sitio.

CLÍNICA RAZETTI

Se otorgó (11-9-2009) la Orden “Dr. Luis Razetti”, patrocinada por la Clínica Razetti de Barquisimeto, al Dr. Emerson Enrique Useche Cacique, jefe del Servicio Gastroenterología del HCAMP.

OFICINA DE PERSONAL

El Lic. Richard Rivas es designado jefe del Dpto. de Recursos Humanos (Jefe de Personal) del HCAMP. Sustituye al Lic. Edgar Velásquez.

Figura derecha: Lic. Richard Rivas. (Fotografía: Dpto. de Informática, HCAMP).

Aunque la Oficina de Personal cambió su nombre oficialmente a Dpto. de Recursos Humanos en el organigrama del HCAMP desde hace varios años, aún es frecuente referirse a dicho Dpto. como Oficina de Personal y a su jefe como jefe de Personal.

SERVICIO DE EMERGENCIA GENERAL

Se completa el trabajo (17-9-2009) de mantenimiento, suministro y colocación de compresores de Aire Acondicionado en área de Emergencia General del HCAMP.

Responsable de la Obra: INFRALARA (Gobernación del Estado Lara); Contratista: INSUMECA, Servicios Industriales C. A.

CENTRO MÉDICO DOCENTE CIUDAD DE BARQUISIMETO

El Dr. Carlos Luis Fernández Marcano es designado, setiembre 2009, coordinador del Área de Medicina Física y Rehabilitación (MFR) en el Centro Médico Docente Ciudad de Barquisimeto, dependiente del IMDES*. Sustituye al Dr. Kleber Eloy León Ramos, jefe del Servicio de MFR del HCAMP, quien era el coordinador fundador desde la inauguración del Centro en octubre 2008.

*** Instituto Municipal de Desarrollo Social, dependiente de la alcaldía del Municipio Iribarren.**

El Dr. Fernández Marcano, Médico Cirujano UCLA 2002, es egresado del Posgrado de MFR del HCAMP-UCLA en marzo de este año y desde entonces, ingresó como especialista al Centro.

CEMENTERIO BELLA VISTA

Reportaje periodístico sobre el cementerio Bella Vista de Barquisimeto destacando el estado de abandono en que se encuentra.

Figuras superiores: Monumentos mortuorios de los Drs. José de Jesús Fréitez Hernández (Izq.) y Simón Wohnsiedler Morán (Der.), destacados médicos del Hospital de Caridad de Barquisimeto, mostrando la falta de mantenimiento de las áreas que los rodean.

El monumento al Dr. Fréitez, denominado *El Ángel Salvador*, fue erigido en 1889 y el del Dr. Wohnsiedler, denominado *El Ángel Lírico*, en 1935 (a la fecha 120 y 74 años, respectivamente), ambos elaborados en Italia con mármol de Carrara y financiados mediante donaciones públicas organizadas por comités constituidos al efecto. Hasta la fecha, son los únicos médicos del Hospital con monumentos mortuorios financiados por donaciones del público en general, muestra del amplio aprecio social que tuvieron en sus épocas.

DEPARTAMENTO DE OBSTETRICIA Y GINECOLOGÍA

Renuncian al HCAMP, septiembre 2009, los Drs.:

- **Yareli Gloria Tirado Armas**, adjunta del Dpto. de Obstetricia y Ginecología, después de 9 meses de servicios (enero – septiembre 2009). Se dedica al ejercicio privado en Barquisimeto.
- **Pastor José Galicia Pérez**, adjunto del Dpto. de Obstetricia y Ginecología, después de 9 años de servicios (2000-09), durante los cuales fue interno, residente (egresado como especialista) y adjunto. Paralelamente obtuvo el título de Magíster en Educación, Mención Educación Superior UPEL 2004 y fue instructor contratado del Decanato de Medicina, asignado al Dpto., lapso 2007-09.

Figura derecha: Dr. Pastor José Galicia Pérez, interno, residente, especialista y docente universitario en el HCAMP.

El Dr. Galicia se muda para Caracas, donde realiza diplomado en Bioética (2009) y asume cargo ejecutivo en Laboratorio Leti C. A. como asesor médico (2010). Es el 2do. egresado como Especialista en Obstetricia y Ginecología del HCAMP que ocupa un cargo ejecutivo en la industria farmacéutica nacional (el anterior fue el Dr. Manuel Gilberto Cabrera Lima en el 2001).

ROTARY CLUB

Se conmemora (8-10-2.09) el 71ro. aniversario (1939 – 2009) del Rotary Club International en Barquisimeto (el 3ro. que se fundó en Venezuela). Varios médicos del Hospital La Caridad figuran entre los fundadores y muchos otros de los hospitales “Antonio María Pineda” y Central han sido miembros (y directivos) del Club a lo largo del tiempo, siendo participes de las también numerosas iniciativas del Club en pro del Hospital.

Figuras inferiores (Izq. a Der.) Drs. Jesús María Méndez Rojas (1er. jefe del Servicio de Emergencia Pediátrica en el Hospital General de Barquisimeto), Carlos de Jesús Álvarez Amengual (ex jefe del Servicio de ORL del HCAMP), Humberto Arias Bello (ex jefe del Dpto. de Cirugía del HCAMP), y Sra. María Corteza Camacho de Veracoechea (viuda del Dr. Oscar Veracoechea Lozada, jefe del Servicio de Cardiología del HCAMP y 1er. director de la Escuela de Medicina de la URCO), homenajeados por el Rotary Club de Barquisimeto en su 71ro. aniversario (reseña en diario El Informador 24-10-2009, pag 7C).

En este acto también se homenajeó al Dr. Luis Dao Lameh, miembro honorario del Club, ex jefe fundador del Servicio de Asma y Alergia en el HCAMP.

SOCIEDAD ANTICANCEROSA

La Sociedad Anticancerosa realiza Jornada de Pesquizaje de Cáncer de Próstata (17-10-2009).

La Jornada, que replica las Jornadas realizadas regularmente por el Servicio de Urología del HCAMP, fue coordinada por el Dr. José Martín Pineda Laguado, urólogo egresado de la Residencia Programada del HCAMP, promoción 2006.

DEPARTAMENTO DE CIRUGÍA

El Tribunal 4to. de Primera Instancia de Barquisimeto decide (4-11-2009) abrir juicio penal por lesiones culposas graves al Dr. José Nicolás Mario Di Sarli Capozzoli, relacionadas con la atención de la paciente Luisana Carolina Rodríguez Álvarez en abril 2005 en el HCAMP.

Es la 1ra. vez en la historia del Hospital que se abre un juicio penal a médicos de la Institución por hechos derivados de la atención de pacientes en la misma. En un principio fueron imputados los Drs. María Elena Majano Castillo (R4 que realizó la intervención); Manuel José Ramírez Fernández (R2, ayudante en la intervención); María Teresa Monsalve Parra (Cirujano que realizó el diagnóstico presuntivo de apendicitis aguda y ordenó la intervención); y José Nicolás Mario Di Sarli Capozzoli (Cirujano del Servicio que dio de alta la paciente). A lo largo de los preliminares del juicio los 3 primeros fueron sobreseídos y solo se decide el enjuiciamiento del último* (se declaró inocente de los hechos imputados y va a juicio para demostrarlo).

*** El juicio (KP01-R-2011-000171) concluirá el 1-4-2011 donde el Dr. Di Sarli será absuelto de todos los cargos, sentencia luego ratificada por la Corte de Apelaciones (KP01-R-2011-000154) de fecha 10-10-2011. Las incidencias del Juicio se muestran en el Capítulo 81: Juicios Judiciales.**

DEPARTAMENTO DE RADIACIONES

Termina la construcción del edificio anexo del Dpto. de Radiaciones (15-11-2009), situado frente a la entrada principal del Dpto. de Lavandería y Lencería.

El edificio fue diseñado y construido para albergar los equipos de Resonancia Magnética, los cuales para el 2012 aún no han llegado al Hospital.

GOBERNACIÓN DEL ESTADO: OBRAS EN EL HCAMP

El Gobernador Dr. (Abg.) Henry José Falcón Fuentes realiza la *I Rueda de Negocios* (25-11-2009) destinada a “...*establecer alianza con el Sector Privado para impulsar obras en el área de salud*”. Se anuncia que se está estudiando la factibilidad de construir un Estacionamiento Vertical de 400 puestos (en un área aún no definida) y una Maternidad de 150 camas (en el área que actualmente ocupa la Capilla, que será trasladada a la Plaza frente a la Emergencia General).

Para este momento el Hospital tiene 2 capillas funcionando: una interna, la tradicional, situada entre las alas Oeste del Hospital, que se usa para los actos del Hospital y para misas de enfermos y familiares; y otra, mas pequeña, externa, en la plaza de Espera, frente a la Emergencia General, llamada Oratorio, para uso de los acompañantes de los pacientes de dicho servicio.

HOSPITAL DEL TOCUYO

Se efectúa en el Hospital "Dr. Egidio Montesinos" (28-11-2009), El Tocuyo, la XV (15ta.) Jornada de Despistaje de Cáncer de Próstata, realizadas conjuntamente con el Laboratorio de este Hospital (jefe: Lic. (Bioa.) Teodoro C Viscaya Rodríguez) y el Servicio de Urología del HCUAMP (jefe: Dr. Antonio Arturo Sosa).

Este año las Jornadas de Despistaje de Cáncer de Próstata, iniciadas en 1995 por el Servicio de Urología en el HCAMP, y extendida luego a otras instituciones de salud del Estado, fueron asimiladas al Programa Nacional de Pesquisa de Enfermedades Prostáticas, patrocinado por la Sociedad Venezolana de Urología y extendido a todo el país.

Figura derecha: Hoja de recolección de datos del Programa de Pesquisa de Enfermedades Prostáticas, empleada en el HCAMP. Nótese el logo de la Sociedad Venezolana de Urología en el angulo superior izquierdo.

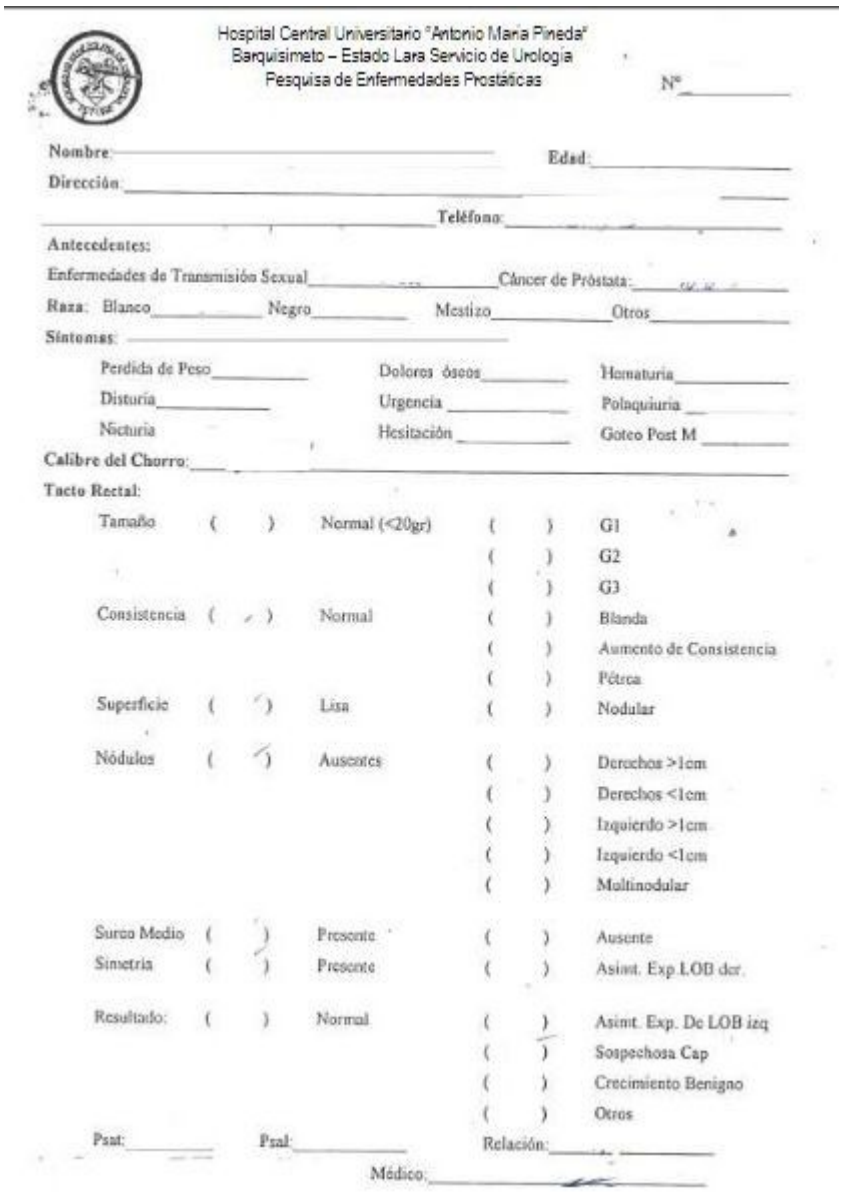

Hospital Central Universitario "Antonio Maria Pineda"
Barquisimeto – Estado Lara Servicio de Urologia
Pesquisa de Enfermedades Prostáticas

N° _____

Nombre: _____ Edad: _____
Dirección: _____
_____ Teléfono: _____
Antecedentes:
Enfermedades de Transmisión Sexual _____ Cáncer de Próstata: _____
Raza: Blanco _____ Negro _____ Mestizo _____ Otros _____
Síntomas: _____

Perdida de Peso _____	Dolores óseos _____	Hematuria _____
Disturia _____	Urgencia _____	Polaquiuria _____
Nicturia	Hesitación _____	Goteo Post M _____

Calibre del Chorro: _____
Tacto Rectal:

Tamaño	( )	Normal (<20gr)	( )	G1
			( )	G2
			( )	G3
Consistencia	( )	Normal	( )	Blanda
			( )	Aumento de Consistencia
			( )	Pétrea
Superficie	( )	Lisa	( )	Nodular
Nódulos	( )	Ausentes	( )	Derechos >1cm
			( )	Derechos <1cm
			( )	Izquierdo >1cm
			( )	Izquierdo <1cm
			( )	Multinodular
Surco Medio	( )	Presente	( )	Ausente
Simetria	( )	Presente	( )	Asimt. Exp.LOB der.
Resultado:	( )	Normal	( )	Asimt. Exp. De LOB izq
			( )	Sospechosa Cap
			( )	Crecimiento Benigno
			( )	Otros

Psat: _____ Psal: _____ Relación: _____
Médico: _____

SERVICIO DE ANATOMÍA PATOLÓGICA

El Dr. Ismael Ramón Chirinos Navarro asume como jefe del Servicio de Anatomía Patológica. Sustituye al Dr. Alberto José Gregorio Álvarez Lucena, quien sigue en el Servicio como adjunto. A la fecha, el personal médico del Servicio queda conformado por los Drs.:

Jefe de Servicio: Ismael Ramón Chirinos Navarro (Patólogo Forense);
Adjunto: Alberto José Gregorio Álvarez Lucena (Anatomo Patólogo); y
Adjuntos Docentes: José Rafael Tovar, (MV) Gustavo Adolfo Bracho Villalobos y Elvis José Valderrama Ríos (profesores UCLA).

SERVICIO DE ORL

La Dra. Rubí Matilde Seminario Calderón (Médico Cirujano UCLA 2003) ingresa como Especialista I, asignada al Servicio de ORL. Sustituye a la Dra. Yenni Dinorah Segnini Alvarado, quien se retira del Hospital. El Servicio queda conformado por los Drs. Maritza Nelly Juárez Torrealba, jefa, y Marco Antonio Perdomo Rodríguez, Honorio José Pérez Gil, Migdalia Mercedes Petrola Rosal, y Rubí Matilde Seminario Calderón, como adjuntos.

Figura derecha: Dra. Rubí Matilde Seminario Calderón, especialista del Servicio de ORL del HCAMP.

DEPARTAMENTO DE OBSTETRICIA Y GINECOLOGÍA

La Dra. Melba Gisela Rivero de Zigankoff es designada jefa del Servicio de Estudios Especiales (noviembre 2009). Sustituye a la Dra. Reina Josefina Figueras Ávila de León, quien sigue en el Servicio coordinando el “Curso de Ultrasonografía Doppler en Obstetricia y Ginecología”, que realiza la UCLA en el Dpto.

UNIDAD DE DIÁLISIS

Convenio con la Escuela de Enfermería UCV

Se ratifica el convenio para la realización de pasantías (Curso de Enfermería Nefrológica) de los estudiantes de posgrado de la Escuela de Enfermería de la UCV, por la Unidad de Diálisis del HCAMP, para obtener el grado académico de “Especialista en Enfermería Nefrológica”.

Como hecho curioso, las actas de la Comisión de Estudios de Posgrado, Facultad de Medicina, UCV, donde se aprueba el trabajo de grado de este curso, le dan al HCAMP de Barquisimeto el nombre de «H.U.C. 'Dr. Antonio María Pineda'», firmadas por personal del mismo Hospital, conocedor de su nomenclatura real.

Lcda. Leila Revello. / C.I. N° 3.805.490
Escuela de Enfermería
Dra. Maria Liscano / C.I. N° 11.541.511
H.U.C. "Dr. Antonio Maria Pineda"
Dra. Marlene López / C.I. N° 4.385.388
H.U.C. "Dr. Antonio Maria Pineda"
Tutora

Figura derecha: Acta (fragmento) Comisión de Estudios de Posgrado, UCV, firmada por las Dras. María Carolina Liscano Pérez (Jurado), coordinadora de trasplantes del programa SPOT-ONT, asignada a la Unidad de Diálisis del HCAMP, y Marlene Josefina López Gallardo (Tutor), nefróloga Especialista II de la Unidad de Diálisis del HCAMP.

Consulta Pre Trasplante Renal

Se crea la Consulta de Enfermería Pre Trasplante Renal, destinada a la captación de donantes para trasplante, en convenio con los Hospitales Central Acarigua Araure (Estado Portuguesa) y Militar “Dr. Carlos Arvelo” de Caracas. Coordinadora: Lic. (Enf.) Vicenta Emilia Montes Camejo; Asesora: Dra. María Carolina Liscano Pérez.

A la fecha la Unidad de Diálisis del HCAMP tiene 16 enfermeras profesionales, repartidas en 2 turnos: 7-1 y 1-7.

DEPARTAMENTO DE SANEAMIENTO AMBIENTAL

El Sr. Henry Escobar es designado jefe (E) del Dpto. de Saneamiento Ambiental. Sustituye a la Sra. Zenaida Rosales, supervisora del Dpto., encargada de la Jefatura.

Figura derecha: Sr. Henry Escobar. (Fotografía: Dpto. de Informática, HCAMP).

SERVICIO AUTÓNOMO ONCOLÓGICO (SAO)

Listado de personal del Servicio Autónomo Oncológico (SAO) al 1-12-2009:
Directora: Dra. Yleana Karina Guarenas Perales;
Radioterapeutas: Drs. Mirla Pastora Castro González y Humberto José Gómez Oleaga;
Técnicos en Radioterapia: Jonathan Silva, José López, Luis Rodríguez y Jennifer Leal.
Personal médico del Servicio* de Radioterapia y Medicina Nuclear del HCAMP Drs.:
Jefa del Servicio: Iris Sofía Colmenárez Torres;
Adjunto: Lisbeth Coromoto Álvarez Rodríguez, coordinadora de la Residencia Asistencial Programada;

Residentes: 1er. año Lilibell Pacheco, Carmen Cecilia Rodríguez Pérez, e Ingrid Nailet Salcedo Artigas; 2do. año Mayeli Acevedo Pacheco, Sonia Desiree Castellano Castañeda, Joselyn Antonieta Graterol Escalona, e Indira Coromoto Mendoza Mujica.

*** A la fecha, todo el personal médico del Servicio de Radioterapia y Medicina Nuclear (Jefe, adjunto y residentes) es femenino. 1ra vez que ocurre en la historia del Servicio.**

DEPARTAMENTO DE OBSTETRICIA Y GINECOLOGÍA

El Dr. Jonás Ramón Reyes Colmenares se jubila del HCAMP (1-12-2009), después de 27 años de servicios (1982 – 2009), lapso durante el cual fue interno, residente, adjunto, jefe de Servicio y jefe del Dpto. de Obstetricia y Ginecología. Lo sustituye como jefe del Servicio GO1 (5to. piso, ala SE*) el Dr. Alberto Noél Morales Romero, quien es adjunto del mismo Servicio.

Figura derecha: Dr. Jonás Ramón Reyes Colmenares.

*** A la fecha el ala SE del 5to. piso esta cerrada para remodelación (que no se ha iniciado) y los 2 Servicios, GO1 y GO3, funcionan en el ala SO de dicho piso (donde también funcionan las oficinas de la jefatura del Dpto. y de la coordinación del curso de Posgrado.**

PROGRAMA NACIONAL VIH-SIDA (PRONASIDA)
SERVICIO DE MEDICINA GENERAL (SERVICIO DE AGUDOS)

En conferencia de prensa (1-12-2009), la Dra. Elida Dapena Barroeta, Coordinadora para el Estado Lara del Programa Nacional VIH-SIDA (PRONASIDA), informa del XX (20º) Aniversario del funcionamiento de este Programa en el Estado, con un total de 2.175 personas VIH positivas atendidas durante dicho lapso. Este año se han tratado 1.087 pacientes, con 193 casos nuevos y 52 fallecidos.

El Programa tiene su sede desde su inicio en el llamado "Edificio Azul", en el angulo Sur Oeste del área del Hospital (Esquina de las avenidas Las Palmas con Simón Rodríguez), construido originalmente como Centro Regional de Inmunología, donde también funcionan Dermatología Sanitaria (dependiente de la Unidad Sanitaria) y el Servicio de Inmunología del HCUAMP (integrado con la Sección de Inmunología del Decanato de Ciencias de la Salud).

Los Pacientes con VIH/SIDA que requieren hospitalización son ingresados al Servicio de Medicina General del HCAMP, que a la fecha tiene asignado un personal de 13 enfermeras profesionales.

BANCO DE SANGRE

El gobernador Dr. (Abg,) Henry José Falcón Fuentes, anuncia la remodelación del Banco de Sangre "Dr. José J Boada Boada" del HCAMP a ser incluida en el presupuesto del Estado Lara del próximo año.

Bancos de Sangre Públicos del Estado Lara – Año 2009
Hospital Central "Antonio María Pineda", Barquisimeto. Servicio de Hematología y BS
Hospital General "Dr. Luis Gómez López", Barquisimeto, Servicio de Hematología y BS
Hospital General IVSS "Dr. Pastor Oropeza Riera", Barquisimeto. Servicio de Hematología y BS
Centro Regional de Recolección de Plasma y Sangre, Barquisimeto. BS.
Hospital General "Dr. Pastor Oropeza Riera", Carora. Servicio de Hematología y BS
Hospital General "Dr. Egidio Montesinos", El Tocuyo. BS.

El Banco de Sangre del HCAMP es el principal de los 4 existentes en Barquisimeto (presta servicio a 2 hospitales universitarios: HCAMP y HUPAZ) y 1 de los 4 que tiene Servicio de Hematología en el Estado Lara.

DEPARTAMENTO DE OBSTETRICIA Y GINECOLOGÍA

El Dpto. de Obstetricia y Ginecología efectúa (16-12-2009) en el auditorio del HCAMP un Acto de Culminación de la XXVII (27ma.) promoción del curso de Posgrado en Obstetricia y Ginecología.
Jefa del Dpto: Dra. María de los Reyes Fernández Padrón de Canache;

Coordinadora del Posgrado: Dra. Maura Josefina Ortega Herrera;
Graduandos: Drs. Tamara Aguilera Arispe, María Alejandra Escalona Peraza, Yabay González Fernández, Mayra Soledad García de Quiróz, Mery Suad Getar Calles, Darneiry Coromoto Graterol Luna, Gabriela Eloisa Marullo Díaz, Nelly Beatriz Mendoza, Crisomar Morales Da Silva, Adelmary Pérez Valera, Minerva Carolina Pérez León, Beatriz Nataly Rodríguez Parra, Kruspkhaya Elena Rodríguez Querales, Marianella Sánchez Colmenares, Octavio Miguel Tovar Suárez.

VII – EL DECANATO DE CIENCIAS DE LA SALUD Y EL HCAMP:

AUTORIDADES DE LA UCLA, año 2009:

Rector: Dr. (Eco.) Francesco Leone Durante;
Vicerectora Académica: MSc (Ing.) Nelly del Valle Velásquez Velásquez
Vicerector Administrativo: MBA (Ind.) Edgar José Alvarado Ramírez;
Secretario General: Dr. (Edu.) Francisco Ugel Garrido.

AUTORIDADES DEL DECANATO DE CIENCIAS DE LA SALUD (DCS), UCLA, 2009:
Dirección Ejecutiva:
Drs. José Francisco Guirnaldos Feria, Decano; Olga Josefina Tovar Camargo, Directora Programa de Medicina; Judith Inmaculada Francisco Pérez, Directora Programa de Enfermería; Nelson Enrique Loureiro Dos Santos, Director Administrativo; Elba Firelay Santander Garrido, Coordinadora de Estudios de Posgrado; Lic. Mercedes González, Coordinadora de Extensión; Biol. Homero Sáenz Suárez, Coordinador de Investigación; Enrique José Meléndez Crespo, Coordinador de Fomento; Ana Dolores Jara Proaño, Secretaria Docente.
Miembros del Consejo de Decanato[1]:
Drs. Rosyfelicita Milagro D'Apollo Abrahan, jefa Dpto. de Medicina Preventiva y Social; Jesús Alberto Roberti Puertas, jefe Dpto. de Educación en Ciencias de la Salud; María Begoña Tortolero, jefa Dpto. de Ciencias de la Conducta; Beatriz Arelis Sosa Canache, jefa Dpto. de Ciencias Funcionales; Elisa Ángela D'Angelo Mendoza, jefa Dpto. de Ciencias Morfológicas; Lic. (Enf.) Siomara Elena Jiménez de Manzano, jefa Dpto. de Enfermería; Bernardo Augusto Ortega Herrera[2], jefe Dpto. de Cirugía; Joan Enrique Strauss Kasen[2], jefe Dpto. de Emergencia y Medicina Crítica; Lisbeth Josefina Reales Chacón[2], jefa (E) Dpto. de Medicina; María de los Reyes Fernández Padrón de Canache[2], jefa Dpto. de Obstetricia y Ginecología; Francisco Menolascino Bratta[2], jefe (E) Dpto. de Patología; Yaneth Coromoto García Lozada[2], jefa Dpto. de Radiaciones; Jesús Teodoro Ramírez Zambrano, jefe Dpto. de Pediatría; Ahimara Márquez Gámez, representante de los profesores; Linda Bell Amaro Granadino, directora del HCUAMP; Patricia Eugenia Zeman Morand, coordinadora docente del HCUAMP; Ninfa Antonia Guevara Duno, coordinadora docente del Hospital “Luis Gómez López”; Gregorio Navas, coordinador docente del HPO-IVSS; Dr. Antonio José Riera García, coordinador Núcleo Acarigua; y Neptalí José Torrealba Rodríguez, coordinador Núcleo San Felipe.

[1] Es también miembro del Consejo de Escuela la representación estudiantil, no señalada en la lista.
[2] Son también jefes de los departamentos del mismo nombre en el HCAMP.

EGRESADOS DE CURSOS DE POSGRADO DEL HUPAZ, año 2009 (relacionados con el HCAMP, egresan en conjunto con los Posgrados del HCAMP):

Foniatría (6ta. promoción, 3er. curso residencia de Posgrado HUPAZ, 3 años, lapso marzo 2006 - marzo 2009; egresaron del hospital en diciembre 2008). Dras.:
Este curso tuvo 5 egresados, pero solo se mencionan 4 en la lista de la UCLA.
- **Marifel Pastora Anzalone Gallardo** (Médico Cirujano UCLA 2003). Tesis: *Hallazgos audiológicos en pacientes de 0 a 12 Años con síndromes genéticos que acuden a la Unidad de Genética Médica y a la Consulta de Foniatría.* Tutor: Dr. Pedro Ramón Estrada Corona.
- **Marylui López Yánez** (Médico Cirujano UCLA 2001). Tesis: *Hipoacusia relacionado a Tinnitus.* Tutora: Dra. Aidé Coromoto Infante.
- **María Carolina Ysea Sangroni** (Médico Cirujano LUZ 1994; Pediatra LUZ 2000; Dr. en Ciencias Médicas

LUZ 2002; MgSc Orientación Sexual LUZ 2005). Tesis: *Diseño de las Pautas para la Adaptación Protésica Auditiva según el grado de Hipoacusia Neurosensorial en pacientes del Servicio de Foniatría.* Tutor: Dr. Ulises Jesús Narváez Zambrano.

Las pautas elaboradas en la tesis de la Dra. Ysea fueron adoptadas por el Servicio para niños y adultos. Es la 1ra. vez en su historia que el Servicio, dispone de pautas para esta actividad.

- **Lorena Milexa Vivas Asuaje** (Médico Cirujano UCLA 1994; Salud Pública UCLA 2001). Tesis: *Factores de riesgo para daño auditivo en recién nacidos con Hipoacusia.* Tutora: Dra. Aidé Coromoto Infante. Establece consulta privada en la Clínica San Javier de Barquisimeto.

Puericultura y Pediatría (33ra. promoción, 9no. curso residencia de Posgrado HUPAZ, lapso marzo 2006 – marzo 2009; egresaron del hospital en diciembre 2008). Drs.:

Solo se reseñan las tesis realizadas en el HCAMP.

- **Juan Pablo Álvarez González**. Tesis: *Prevalencia, caracterización serológica, sensibilidad antimicrobiana y frecuencia según sexo de cepas de Neisseria Meningitidis aislada en pre escolares portadores asintomáticos cursantes de educación inicial de los centros Los Crepúsculos y Los Vigilantes de la Parroquia Unión, Barquisimeto, Estado Lara.* Tutora: Dra. Míriam Josefina Maitín Castellanos. Ingresa como docente al Decanato de Ciencias de la Salud UCLA, asignado al área de Sala de Partos del HCAMP. Luego ingresará a la Residencia Asistencial de Neonatología HCAMP Ene. 2010 – Dic. 2011.

  Exámenes microbiológicos realizados en el Laboratorio de Microbiología del Hospital Central "Antonio María Pineda" bajo la dirección y asesoría del Lic. Rafael Alfonso Roa Brito, jefe del Servicio.

- **Wendy Irka Cabrera Baublys** (Médico Cirujano UCLA 2003).
- **Soraima Gracekelly Fuentes** (Médico Cirujano UCLA 2004). Hará Neonatología en el HCAMP lapso 2012-13.
- **Luisy Alexandra Giménez Lozano** (Médico Cirujano UCLA 2000). Ingresa al HCAMP como Residente de Neonatología, lapso 2009-10.
- **Ameriel Karina Matheus**. Tesis: *Frecuencia de Estreptococo Beta Hemolítico del Grupo B en Sepsis Neonatal. Hospital Universitario de Pediatría "Agustín Zubillaga" y Hospital Universitario "Antonio María Pineda" de Barquisimeto.* Tutora: Dra. Liliana del Carmen Castillo Moreno.
- **Leidys Mercedes Mieres Requena** (Médico Cirujano UDO 2004).
- **Lenny Pastora Mujica García** (Médico Cirujano UCLA 2002).
- **Cristhian Criceira Pérez León** (Médico Cirujano UCLA 2002; médico interno HCAMP 2003-05).
- **Wenza Keila Mayira Roa Pérez** (Médico Cirujano UCLA 2003).
- **Lorena Rodríguez Rodríguez** (Médico Cirujano UCLA 2003).
- **Marcela Andrea Suárez Cavieres** (Médico Cirujano UCLA 2003).
- **Mariáfrica Torres Fergusson** (Médico Cirujano UCLA 2002).
- **Wilmary Carolina Yépez López** (Médico Cirujano UCLA 2003).

Figuras Izq. a Der.: Dras. Cristhian Criceira Pérez León, Luisy Alexandra Giménez Lozano y Soraima Gracekelly Fuentes, Especialistas en Pediatría HUPAZ-UCLA 2009.

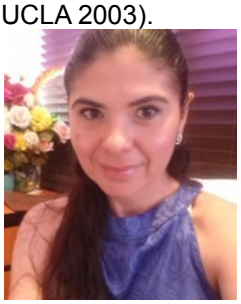

EGRESADOS DE CURSOS DE POSGRADO DEL DECANATO DE MEDICINA, año 2009
(relacionados con el HCAMP, egresan en diferentes fechas, algunos en conjunto con los Posgrados del HCAMP):

Solo se mencionan los que por referencia de ellos mismos o de terceros aparecen como pertenecientes a los diferentes cursos. No se dispone de un listado oficial de egresados de este año.

Cardiología (29na. promoción, 12do. curso de Posgrado ASCARDIO, lapso enero 2007 - diciembre 2009). Dr.:
- Bladimiro Antonio Falcón Pérez (Médico Cirujano UCLA 2001; Internista HGLGL 2006).

Desarrollo Integral de la Mujer (7mo. curso de Maestría, 2 años, lapso mayo 2007 - mayo 2009). Drs.:
- Sagrario Vargas;

- Eduardo González.

El Dr. González es el 1er. cursante masculino en la historia de esta Maestría. Le fue otorgada prorroga para presentar Tesis de Grado hasta el 11-11-2009 (aprobado en Consejo Universitario Nº 1.958 del 25-6-2009)

Educación Mención Ciencias de la Salud (8vo. curso de Maestría, 2 años, lapso mayo 2007 - mayo 2009): **Solo se reseñan las tesis realizadas en el HCAMP.**

- **Rocio Deyanira Alejos Zamora de Cuevas*** (Lic. Enfermería). Es profesora del Decanato de Medicina, UCLA.
- **Sulbey Coromoto Aranguren Jiménez***. Es profesora de la UCLA.
- **Belkis Omaira Carrera** (Lic. Enfermería LUZ 2001). Es profesora Programa de Enfermería UCLA.
- **María Angélica Fernández Sánchez** (Médico Cirujano UCLA 1999; Pediatra HUPAZ-UCLA 2004). Es profesora de la UCLA asignada al Dpto. de Pediatría en el HUPAZ.
- **Florángel Josefina García Pérez*** (Medico Cirujano UCLA 1985). Es especialista del Servicio de Neonatología del HCAMP y docente de la UCLA.
- **Maigualida García P***(Lic. Enfermería). Es docente, Programa de Enfermería, UCLA.
- **Fernando A Iglesias G*** (Odontólogo).
- **Nelly María Infante Viloria*** (Lic. Enfermería LUZ 1998). Ex jefa de Enfermeras del HCUAMP 2001-05 y coordinadora de la Unidad de Cirugía Cardiovascular ASCARDIO.
- **Luz Marina Mancilla Rosales*** (Lic. en Nutrición y Dietética). Es nutricionista del HGLGL.
- **Hilda María Matheus Rodríguez** (Lic. Enfermería UCV). Tesis: *Guía didáctica: estructura, organización y funcionamiento de la Unidad de Cuidados Intensivos Pediátrica y Neonatal.* Es enfermera de la Unidad de Cuidados Intensivos del HUPAZ y profesora del programa de Enfermería de la UCLA.
- **Juana Anabel Pereira Chacón** (Médico Cirujano UCLA 1986; Premio Dr. Agustín Zubillaga Jornadas Pineda 1991; Pediatra HCAMP-UCLA 1992; Intensivista Pediátrico y Neonatal HCAMP 1995). Es docente de la UCLA en el HUPAZ desde 2002.
- **Herlimary Rosario Pérez Álvarez*** (Medico Cirujano UCLA 1994; Internista HCAMP-UCLA 2000). Es profesora de Fisiopatología, adscrita al Dpto. de Medicina en el HCAMP.
- **Nercida Coromoto Reyes Lugo** (Médico Cirujano LUZ 1984; Fisiatra HCAMP-UCLA 1997). Tesis: *Diseño de una Guía instruccional sobre lesiones musculo esqueléticas para los médicos residentes del primer año. Postgrado de Medicina Física y Rehabilitación.* Tutor: Dr. Kleber Eloy León Ramos. Es adjunta del Servicio de Medicina Física y Rehabilitación del HCAMP y profesora de la UCLA, adscrita al Dpto. de Medicina en el HCAMP.
- **Marcos Gerardo Zerpa García*** (Odontólogo).

*** Les fue otorgada prorroga para presentar Tesis de Grado hasta el 7-11-2009.**

Figuras Izq. a Der.: Dra. María Angélica Fernández Sánchez y Lic. (Enf.) Maigualida García P, Magísteres en Educación, Mención Ciencias de la Salud UCLA 2009

Medicina Familiar (8vo. curso Residencia de Posgrado IVSS-UCLA, 3 años, lapso enero 2006 – diciembre 2008). Drs.:

- **Ana Lucía Alvarado Graterol** (Médico Cirujano UCLA 2004);
- **Ana del Carmen Hernández López** (Médico Cirujano UCLA 2000);
- **Lisbeth Coromoto Pereira de Vargas** (Médico Cirujano UCLA 2001);
- **Berta Carolina Rojas Martínez** (Médico Cirujano UCLA 2002);
- **Karina del Carmen Valdéz Samiel** (Médico Cirujano UCLA 1998). Ingresa como residente de Anestesiología al HCAMP;
- **Raúl Alfonso Vargas Saavedra** (Médico Cirujano UCLA 2001).

Salud e Higiene Ocupacional (5to. curso de Posgrado, 2 años, lapso 2007-09). Dras.:

- **Rosa Lin Fréitez Yépez** (Médico Cirujano UCLA 2004);
- **Norkis Yasmira López Gallardo** (Médico Cirujano UCLA 1994);
- **Sol Celina Verhelst Rivero de Oviedo** (Médico Cirujano UCLA 1999).

Salud Pública Materno Infantil (1er. curso de Maestría, 2 años, lapso 2007-09):
Lic. **Migdali Josefina Giménez Alvarado** (Br. Enfermería 1986; Lic. Enfermería LUZ 1999, Núcleo Barquisimeto). Es profesora del Programa de Enfermería, Decanato de Medicina, UCLA.
La Lic. Giménez fue enfermera profesional del Ambulatorio La Carucieña desde 1986 hasta 1999, cuando, obtenida la Licenciatura, ingresa como docente a la UCLA.

JUBILADOS EN SERVICIO ACTIVO RELACIONADOS CON EL HCAMP
Renovación de Jubilaciones en Servicio Activo, lapso 1-1-2009 al 30-6-2009 para los Drs.:
- Frank Gregory Hammond Figueroa (9na. y última), profesor Titular a ½ Tiempo, asignado a la Unidad de Genética Médica, Dpto. de Patología en el HCAMP (luego aprobado en Consejo Universitario Nº 1.919 del 28-1-2009).
- Leo Ramón Acosta Palma (7ma.), profesor Asociado a ½ Tiempo, asignado al Posgrado de Obstetricia y Ginecología en el HCAMP (luego aprobado en Consejo Universitario Nº 1.955 del 17-6-2009).

PROMOCIÓN 14 DE MÉDICOS CIRUJANOS UCLA: 25 ANIVERSARIO
Se celebra (30-1-2009) el 25to. aniversario de la graduación (1984-09) de la XIV (14ta.) promoción de Médicos Cirujanos de la UCLA.

Figura inferior: Reunión por 25to. aniversario de la XIV (14ta.) promoción de Médicos Cirujanos de la UCLA. En 1ra. fila, extremo izquierdo, los Drs. Ruy Darío Medina Morales y Jesús María Méndez Rojas, jefes jubilados de los Servicios de Emergencia General y Pediátrica del HCAMP, respectivamente, padrinos de la promoción. En 2da. fila, entre otros, los Drs. Francisco Gerardo Pineda Barrios, César Alberto Delgado Castillo, Lyll Gisela Montes Mendoza (luego será directora del HCAMP) y María de los Reyes Fernández de Canache (actual jefa del Dpto. de Obstetricia y Ginecología del HCAMP), todos (padrinos y graduados) egresados como especialistas del HCAMP.

Numerosos miembros de la XIV promoción de Médicos Cirujanos de la UCLA han desempeñado cargos en el HCAMP a lo largo del tiempo, entre ellos: **Gerardo Antonio Aranguren Colmenares** (residente, egresado como especialista); **Antonio José Ave Cabarca** (residente, adjunto); **Fernando de Jesús Bravo** (residente, egresado como especialista); **Jorge Fernando Brito Rondón** (residente, egresado como especialista); **Armando M. Camacho Sánchez** (interno); **Juana Coromoto Carucí Leal** (interno); **Liliana del Carmen Castillo Moreno** (residente, adjunta); **Francisco Ciccone D'Amato** (Interno, residente, adjunto, jefe de Servicio); **Cesar Alberto Delgado Castillo** (residente, egresado como especialista); **Luis Alberto Delgado Moreno** (residente, egresado como especialista); **María de los Reyes Fernández Padrón** (residente, adjunta, jefa de Servicio, jefa de Dpto.); **Miguel Francisco Gallo Calvo** (residente, egresado como especialista); **Gregoria Coromoto García Oviedo** (residente, egresada como especialista); **Ana Isabel Giménez Aguilar** (adjunta); **Isabel Cristina Goitía Chirinos** (residente, egresada como especialista); **Iván Rafael Guardia Hurtado** (residente, egresado como especialista); **Carlos Alberto Gutiérrez Liscano** (residente, egresado como especialista); **Cleotilde Jeréz Uzcátegui** (residente, egresada como especialista); **Celia Estrella Jiménez Blanco** (residente, egresada como

especialista); **María Eugenia Jimeno Manjarres** (residente, egresada como especialista); **Garbis Kaakedjian** (interno, residente, adjunto); **Guillermo Antonio Llaque Abreu** (adjunto, jefe de Servicio); **Idania Maradei de Irastroza** (residente, adjunta, jefa de Servicio); **Martín Antonio Márquez** (residente, egresado como especialista); **Yajaira Montes de Oca Colmenares** (residente, adjunta); **Lyll Gisela Montes Mendoza** (residente, adjunta); **Jaime Daudet Moscoso Pinel** (rdjunto); **Gabriela del Carmen Orellana Martínez** (residente, egresada como especialista); **Alcira Isabel Pereira Salvuche** (residente, egresada como especialista); **Wilfredo de Jesús Pérez Martos** (residente, egresado como especialista); **Floraima Chiquinquirá Pérez Romero** (residente, adjunta); **Francisco Gerardo Pineda Barrios** (residente, egresado como especialista); **Humberto Enrique Pinto** (residente, egresado como especialista); **Douglas Ramón Quiñones Valera** (residente, egresado como especialista); **Ovidio Antonio Ramírez Angulo** (residente, egresado como especialista); **María Elena Riera Rodríguez** (adjunta, jefa de Servicio); **Zully Leticia Rivero Betancourt** (residente, egresada como especialista); **Alba Marina Rivero Olavarrieta** (adjunta, Directora Adjunta); **Sairis Salom Arcila** (residente, egresada como especialista); **Maria Elena Sánchez Chávez** (residente, egresada como especialista); **William Rafael Tovar Palma** (residente, egresado como especialista); **Rafael Ramón Vásquez Román** (residente, adjunto, jefe de Servicio); **Ramón Sergio Vásquez Sánchez** (residente, egresado como especialista); **Patricia Eugenia Zeman Morand** (jefa de Dpto., Directora Adjunta).

UNIDAD DE FARMACOLOGÍA EXPERIMENTAL

El Consejo Universitario de la UCLA Nº 1.924 del 4-3-2009 aprueba la cancelación de la Unidad de Farmacología Experimental, del Decanato de Ciencias de la Salud. Previamente la Unidad fue cancelada por el CDCHT el 13-2-2009 y enviados los recaudos al CU para su aprobación. Publicado en Gaceta Universitaria Nº 113, enero – marzo 2009.

En esta Unidad, creada y dirigida desde 1999 por la Dra. (Far.) Mirian Sosa Sequera, realizaron sus trabajos de grado numerosos cursantes de los postgrados que se ejecutan en el HCAMP.

PROMOCIÓN 58 DE MÉDICOS CIRUJANOS UCLA

Egresa (24-4-2009) la LVIII (58va.) promoción de (91) Médicos Cirujanos de la UCLA, con el epónimo de “Dr. Manuel Segundo Ramírez Sánchez”. Entre los padrinos designan al Dr. Pedro Ramón Estrada Corona, jefe de la Unidad de Genética Médica HCAMP-UCLA.

Es la 5ta. promoción que el Dr. Estrada apadrina en forma consecutiva, desde el 2006.

Figura derecha: Fotografía grupal de la «tradicional» última clase, de la LVIII promoción de Médicos Cirujanos de la UCLA (autor y fecha exacta desconocidos).

Graduandos (lista parcial: de 91 se listan 80):
A: Misael Antonio Acevedo Pons, Saida Al Daoud Al Chaer, Odalys Beatriz Álvarez Nelo, Candice Romina Araujo Rivas; **B**: Hilda Luz Baldovino Cardona, Leissy Rebeca Ballesteros Arenas, María de los Ángeles Bellio Calles, Douglas Enrique Bonilla Torres, Rosnelly Adriana Brito Almao; **C**: Ludwig Josefina Caldera Tovar, Jennifer Desiree Cancines Colmenares, Ana Patricia Castillo Germán, Franca Andreína Castillo Inojosa, Carla Valentina Colmenarez Rojas, Irina Irazu Cornieles Rodríguez, Meryann Cristhiel Corzo Faraco; **D**: Glori Francis Daboín Alburjas, Jeanette José De Faría

Capelinha, Edison Hernaldo Durán Salazar; **E**: Johanna Carolina Escalona Rodríguez, Soribel Del Carmen Escalona Jiménez, Rafael Adrián Estevez Pino; **F**: César Emilio Fergusson Guerra; **G**: Jessica Karel García Oropeza, María Fernanda Graterol Yannuzzi, Willian Ramón Guédez Rodríguez (Cum Laude); **H**: Ucrania Ocarina Herrera Sánchez; **J**: Libia Corlina Jiménez Pérez; **L**: Marialeycnan Joselin Labrador Hernández, Yaiferlis Milagros Laguado Albujas, Greitys Gregorio León Brito, Carolina Llana Barzana, Andris Carolina López Hernández, Rosa Edilexi López Cravo; **M**: Luisa Gabriela Macayo Cordero, María José Malavé Graterol, Mariángeles Marchán Fernández, Alfredo Antonio Martínez Linarez, Yerly Lilibeth Martínez Cordero, Bertha Matilde Materano Hernández (Cum Laude), Cruz José Mejía Zapata, Hernán José Mendoza, Wilmer José Mendoza Rodríguez, Danilsa del Carmen Mercado Guédez, Siria Liseth Mora Álvarez, Yeinmy Heliannie Morán Borges, Anileidy Eligia Moreno Guevara, Vanessa De Los Ángeles Moreno Montilla, Ana Carolina Mujica Bischof; **O**: Yadiselyn Coromoto Oropeza Giménez, Geraldine Zulibeth Oviedo Torres; **P**: Zugely Yarely Pacheco Querales, Lilian Ivette Peña Saravia, Katty Daniela Peralta Escalona, Duhirlin Otilia Pérez Ferrer, José Rafael Pérez, Luis Orlando Pérez Perdomo, Jacinto Antonio Pineda Carrillo, Bilesky Carolina Piña Pérez, Luz Adriana Pisani Espejo, Victoria Elena Prado, Wilfredo Daniel Prado González; **R**: Carolina Johnnery Rangel Alvarado, Ana Cristina Riera Torrellas, Dairene Elena Rigaud Mendoza, Ramón José Ríos Graterol, Karelis Oscarina Roa, Nadeska Tatiana Rodríguez Linárez, Rosa Cecilia Rodríguez Gualdrón, Dirian del Rosario Rojas Crespo; **S**: Flor Alejandra Saér Gómez, Roselyn Susana Salazar Rodríguez, Roselyn Sánchez Gutiérrez, Ariskely Katerine Silva, Desiré Carolina Sira Gil, Alvin José Solano Pino; **T**: Ariani Elvira Torbello Villegas; **U:** Octavio Alexander Urdaneta Cianci, Jorge Luis Uribe Aranguren; **V**: Santo Manuel Véliz Hernández.

Figura izquierda: Propuesta de Logo para la 58va. promoción Médicos Cirujanos de la UCLA, Barquisimeto, por Ángel Montiel, el cual no fue adoptado.

Figura derecha: Logo de la LVIII (58va.) promoción de Médicos Cirujanos de la UCLA (autor desconocido).

Figuras superiores: Dra. Leissy Rebeca Ballesteros Arenas, Médico Cirujano UCLA 2009, LVIII

promoción y fotografía oficial del Acto de Grado de la LVIII (58ª) promoción de Médicos Cirujanos de la UCLA.
La Dra. Ballesteros Arenas hará residencia de Obstetricia y Ginecología en el HCAMP, lapso enero 2011 – diciembre 2013.

MEDICINA LEGAL
El Dr. Francisco Antonio Martínez Cols, adjunto del Servicio de Anestesiología del HCAMP, ingresa (abril 2009) como docente al Decanato de Medicina, UCLA, asignatura: Medicina Legal.

El Dr. Martínez es Médico Cirujano UCLA 1994 y Abg. UFT (Barquisimeto) 2001, egresado del Posgrado de Anestesiología HCAMP-UCLA 2001, después de lo cual ingresó (2005) como especialista al Servicio de Anestesiología del HCAMP, condición que sigue ejerciendo.

PROMOCIÓN 1 DE MÉDICOS CIRUJANOS URCO: 40 ANIVERSARIO
Se celebra (30-4-2009) el 40mo. aniversario (1969-09) de la 1ra. promoción de Médicos Cirujanos de la URCO. Actos especiales en el Rectorado de la UCLA y Colegio de Médicos del Estado Lara.

Figura inferior (Izq. a Der.): Drs. Lourdes Josefina Gómez Balza; Rafael María Pire Cordero; Evelyn Coromoto Yebaile Salas; Jorge Segundo Herrera Lucena; Carmen Rosario Colombo Marchán; Franklin Rodulfo Camacaro Garrido; Pastora de la Coromoto Urrieta Valero; Orlando Antonio García Gómez; Carmelo Rafael Rodríguez; Yolanda Méndez Romero; Diamantino Viegas De Sousa y Rafael José De Lima Abraham (la estatua es del Dr. José María Vargas, en la entrada del Colegio de Médicos) en la reunión para celebrar el 40mo. aniversario de la 1ra. promoción de la URCO. Exceptuando los Drs. Yebaile, Camacaro, Urrieta y De Lima, todos son egresados como especialistas del HCAMP.

ESPECIALIZACIÓN EN CIRUGÍA PEDIÁTRICA - HUPAZ
El Consejo Universitario de la UCLA aprueba (Sesión Nº 1.954 del 10-6-2009; luego publicado en Gaceta Universitaria Nº 117, enero – julio 2009) la *Modificación Curricular al Programa de Postgrado Especialización en Cirugía Pediátrica*, del Decanato de Ciencias de la Salud, que se realiza en el Servicio de Cirugía Pediátrica del HUPAZ.

La Modificación consiste en establecer como requisito de ingreso tener 1 año de Curso Universitario de Posgrado o de Residencia Asistencial Programada en Pediatría, Cirugía Pediátrica o Cirugía General. Este curso se creó en el HCAMP y tenía originalmente como requisito de ingreso el ser especialista en Pediatría o Cirugía*; luego en 1997 se redujo el requisito a tener 2 años de Curso de Posgrado o Residencia Asistencial Programada; y ahora en su 2da. modificación, se reduce a solo 1 año.
*** Todos los egresados del HCAMP como especialistas en Cirugía Pediátrica (última promoción en el 2000), son también especialistas en Pediatría o Cirugía General.**

JUBILADOS EN SERVICIO ACTIVO RELACIONADOS CON EL HCAMP
Renovación de Jubilación en Servicio Activo (9na. y última), lapso 1-7-2009 al 31-12-2009, para el Dr. Frank Gregory Hammond Figueroa, como profesor Titular a ½ Tiempo, asignado a la Unidad de Genética Médica, Dpto. de Patología, en el HCAMP (luego aprobado en Consejo Universitario Nº 1.973 del 23-9-2009).

REQUISITOS DE INGRESO A LOS POSGRADOS
El Consejo Universitario de la UCLA aprueba (Sesión Nº 1.960 del 1-7-2009; luego publicado en Gaceta Universitaria Nº 117, enero – julio 2009) la *Modificación de los requisitos de ingreso* de los Posgrados adscritos al Decanato de Ciencias de la Salud: Cardiología, Gastroenterología, Neuropediatría y Salud e Higiene Ocupacional menciones Educación para la Salud de los Trabajadores y Medicina del Trabajo.

La modificación consiste en una disminución general de los requisitos de ingreso. Se pretende revertir la baja afluencia de aspirantes a dichos Posgrados.

ORDEN "LISANDRO ALVARADO"
El Consejo Universitario de la UCLA aprueba (Sesión 1.964 del 15-7-2009) conferir la Orden "Lisandro Alvarado" en su Primera y Segunda Clase 2009, a «Miembros Distinguidos del Personal Docente y de Investigación». Entre ellos, los siguientes médicos del HCAMP o relacionados con el mismo:

PRIMERA CLASE:

Gianfranco Humberto Alterio Arriola
Rosalba Iraida Cammarata Segura
Ana Isabel Giménez Aguilar
Jaime Daudet Moscoso Pinel
Rafael Armando Bonfante Cabarcas
María de los Reyes Fernández de Canache
Carlos Ernesto Medina Santander

SEGUNDA CLASE:

Paula Manzano Márquez de Siso
Ranfis Enrique Nieto Martínez
Urimare Coromoto Romero García
Rosario Suárez Isea
Olga Margarita Tovar Camargo
Adaucio Ramón Morales Pernalete
Nella Coromoto Pérez Escalona
Juvenal Siso Tablante
Andrés Rafael Talavera
Patricia Eugenia Zeman Morand

PRUEBAS PSICOLÓGICAS DE INGRESO A LOS POSGRADOS
Se aprueba (Consejo Universitario Nº 1.967 del 22-7-2009) la realización de pruebas psicológicas a los aspirantes a realizar posgrados clínicos en el Decanato de Ciencias de la Salud de la UCLA. Se autoriza al Centro de Investigaciones Psicológicas de la ULA para realizar dichas pruebas, mediante convenio ULA-UCLA.

Es la 1ra. vez en la historia de los posgrados que ejecuta la UCLA en el HCAMP desde 1970, que se realiza este tipo de pruebas como requisito para concursar e ingresar como residente de posgrado al HCAMP. La resolución no fundamenta las razones que motivaron establecer esta norma.

PROMOCIONES 21 DE LICENCIADOS Y 26 DE TSU EN ENFERMERÍA UCLA
ACTO DE GRADO: ESPECIALISTAS
Egresa (23-7-2009) la XXI (21ra.) promoción de (56) Licenciados y la XXVI (26ta.) promoción de (74) TSU en Enfermería de la UCLA.

En este Acto de Grado reciben títulos de Especialista: 3 en Cirugía General (HCAMP), 3 en Dermatología (HCAMP), 4 en Radiología y Diagnóstico por Imágenes (HCAMP), 2 magísteres en Educación mención Ciencias de la Salud (Decanato de Ciencias de la Salud), 4 en Foniatría (HUPAZ), 3 en Gastroenterología (HCAMP), 2 en Medicina de Emergencia (HCUAMP), 3 en Medicina Familiar (IVSS), 11 en Obstetricia y Ginecología (HCAMP), 12 en Puericultura y Pediatría (HUPAZ), 3 en Salud e Higiene Ocupacional (Decanato de Ciencias de la Salud) y 3 magísteres en Salud Pública (Decanato de Ciencias de la Salud).

Son los 1ros. titulados del año en Cirugía General, Diagnóstico por Imágenes, Educación en Ciencias de la Salud, Gastroenterología, Medicina Familiar y Obstetricia y Ginecología. En total este año recibieron títulos 7 egresados en Cirugía General (en 2 Actos de Grado), 6 en Radiología y Diagnóstico por Imágenes (en 2 Actos de Grado), 14 en Educación en Ciencias de la Salud (en 2 Actos de Grado), 4 en Gastroenterología (en 2 Actos de Grado), 5 en Medicina Familiar (en 2 Actos de Grado) y 14 en Obstetricia y Ginecología (en 2 Actos de Grado).

ORDEN 22 DE SEPTIEMBRE
El Consejo Universitario Nº 1.968 del 29-7-2009 acuerda conferir la Orden «22 de Septiembre», en su 1ta. Clase (luego publicado en Gaceta Universitaria Nº 117, enero – julio 2009), entre otras personalidades, a los Drs.: Jesús Heberto Fonseca Encinoso, (Odo.) Fulvio Pascual Pallota Maggio y Mario Pastor Torres Villanueva.

El Dr. Fonseca fue interno, residente y adjunto del HCAMP. Ingresó como profesor de la Escuela de Medicina al iniciar el CEDES sus actividades en el Hospital; el Odo. Pallota es presidente de la Sociedad Anticancerosa del Estado Lara; y el Dr. Torres, Médico Cirujano UCOLA 1979; especialista en Medicina Interna HCAMP-UCLA 1987, es profesor del Dpto. de Medicina Preventiva del Decanato de Ciencias de la Salud.

CONCURSO PARA CARGOS EN EL HCAMP

El Consejo Universitario Nº 1.968 del 29-7-2009 aprueba abrir Concurso de Oposición para 2 docentes ordinarios, Instructores a tiempo convencional, 2 horas, para la asignatura Clínica Quirúrgica II, a ser dictada en el Dpto. de Cirugía en el HCAMP. Jurado Drs.: José Francisco Guirnaldos Feria; Carlos Humberto Valencia Cardona y Rosa María Sanchíz Pérez.

Es un concurso «cerrado», que establece como requisito para concursar *Pertenecer a la Unidad Docente Asistencial del Servicio de Cirugía General del HCAMP*.
El concurso será luego declarado desierto (Consejo Universitario Nº 1.990 del 2-12-2009) por no cumplir los aspirantes con otros requisitos exigidos.

PROGRAMA DE ESPECIALISTA EN HIGIENE MENTAL INFANTIL Y JUVENIL
PROGRAMA DE ESPECIALISTA EN PSIQUIATRÍA INFANTIL Y JUVENIL

El Consejo Nacional de Universidades autoriza (Gaceta Oficial Nº 39.240 del 12-8-2009) los Programas de Especialista en Higiene Mental del Desarrollo Infantil y Juvenil y Especialista en Psiquiatría Infantil y Juvenil, impartidos por el Decanato de Medicina de la UCLA.

Los Programas, que se registran oficialmente como impartidos en el Decanato de Medicina, se ejecutan parcialmente en el Servicio de Psiquiatría del HUPAZ, y antes, desde su inicio, en el Dpto. de Pediatría del HCAMP.

CONCURSOS PARA CARGOS EN EL HCAMP

El Consejo Universitario Nº 1.972 del 16-9-2009 aprueba la apertura de Concursos de Oposición, docentes ordinarios, para asignaturas a ser dictadas en el HCAMP:

- Anestesia I, 1 Instructor a tiempo convencional 2 horas, para el Servicio de Anestesiología, Dpto. Emergencia y Medicina Crítica;
  Concurso ganado por la Dra. Aiskil Kilseni Ramos Arnías, Médico Cirujano UCLA 1996; Anestesióloga HCAMP-UCLA 2007; adjunta del Servicio de Anestesiología del HCAMP.
- Obstetricia I, 1 Instructor a ½ tiempo, para el Postgrado de Obstetricia y Ginecología, en el Dpto. de Obstetricia y Ginecología;
  Concurso ganado por la Dra. Benilde Matilde Castañeda Hernández, Médico Cirujano UCLA 2003; Gineco Obstetra HCAMP-UCLA 2009.
- Clínica Ginecológica, 1 Instructor a ½ tiempo, para el Postgrado de Obstetricia y Ginecología, en el Servicio de Ginecología, en el Dpto. de Obstetricia y Ginecología;
  Concurso ganado por el Dr. Ernesto Romero Lofiego, Médico Cirujano UCLA 2001; Gineco Obstetra HCAMP-UCLA 2007.
- Clínica Obstétrica y Ginecológica I, 1 Instructor a Tiempo Convencional 2 horas, para el Servicio Sala de Partos, en el Dpto. de Obstetricia y Ginecología.
  Concurso ganado por el Dr. Juan Pablo Álvarez González.

Los ganadores de los concurso ingresarán como Instructores (Acta de 1ra. clasificación) a partir del 2-12-2009, luego aprobado en Consejo Universitario Nº 1.991 del 9-12-2009.

El Consejo Universitario Nº 1.973 del 23-9-2009 aprueba

- Apertura de Concurso de Oposición, Instructor a ½ tiempo, para la asignatura Medicina Interna II, del Dpto. de Medicina en el HCAMP. Jurado: Drs. Rosalba Iraida Cammarata Segura, José Ramón Cedeño Morales y Carlos Ernesto Medina Santander.
  Es un concurso «cerrado» que establece como condición para concursar: *Pertenecer a la Unidad Docente Asistencial del Dpto. de Medicina del HCAMP*.
  Este concurso será luego declarado desierto (CU Nº 1.988 del 25-11-2009) por no presentarse

aspirantes.

DEPARTAMENTO DE MEDICINA PREVENTIVA
El Consejo Universitario Nº 1.973 del 23-9-2009 aprueba los "Lineamientos de Prevención y Control de Influenza A (H1N1)", elaborados por el Dpto. de Medicina Preventiva del Decanato de Ciencias de la Salud.

Las normas, para autoridades, profesores, empleados, obreros y estudiantes, fueron difundidas a todos los ámbitos de la Universidad y áreas donde esta desarrolla actividades, incluyendo el HC-AMP.

MAESTRÍA EN EL DESARROLLO INTEGRAL DE LA MUJER
El Consejo Universitario de la UCLA aprueba (Sesión Nº 1.982 del 14-10-2009; luego publicado en Gaceta Universitaria Nº 119; septiembre – diciembre 2009) la *Modificación de los Requisitos de Ingreso, Permanencia y Egreso del Programa de Postgrado Maestría en el Desarrollo Integral de la Muje*r, del Decanato de Medicina.

La Maestría se ejecuta en el Dpto. de Educación Médica del Decanato de Medicina desde el 2001. A la fecha han egresado 13 cursantes desde su inicio. La modificación fue para concordar los requisitos de ingreso con los cambios en los Reglamentos de la UCLA desde tal fecha.

PROGRAMA DE ENFERMERÍA
El Consejo Universitario Nº 1.988 del 25-11-2009 aprueba reducir el programa curricular de la carrera de enfermería de 5 a 4 años, propuesta por la Dra. (Edu.) Judith Inmaculada Francisco Pérez, directora del Programa de Enfermería del Decanato de Ciencias de la Salud.

La propuesta se motiva en hacer competitivos los estudios de enfermería de la UCLA con otras universidades del País, evitando la fuga de estudiantes a las mismas. La modificación fue enviada al CNE para estudio y aprobación.

PROMOCIÓN 59 DE MÉDICOS CIRUJANOS UCLA
ACTO DE GRADO: ESPECIALISTAS
Egresa (4-12-2009) la LIX (59na.) promoción de (83) Médicos Cirujanos de la UCLA. Recibe el epónimo de "Dr. Pedro Estrada Corona".

Figura derecha: Logo de la LIX (59na.) promoción de Médicos Cirujanos de la UCLA (autor desconocido).

El Dr. Estrada Corona, jefe de la Unidad de Genética Médica HCAMP-UCLA, viene de ser padrino de las 5 promociones médicas anteriores (55 a 58) en forma consecutiva. Luego será también padrino de todas las promociones (60 a 64, excepto la 61) hasta el 2012, completando en tal fecha 9 padrinazgos y 1 epónimo.

Graduandos (lista parcial: de 83 se listan 81):
A: Angélica María Alcayaga Abarca, Yenifer Milagros Aponte Aponte, Marielys Alexandra Araujo Hernández, Jesús Enrique Aular Rodríguez; **B**: Carmen Cecilia Barreto Hernández, Magbis Zugadelly Bonito Pérez, Ruth Bonnet, Giannina Bracamonte Tagliaferro; **C**: Rosa Elena Camacho Juárez, Daysmar Alexandra Carpio Rosales, María Angélica Carrasquera Aponte, Bernaind Enrique Castellano, Ayesha del Valle Chirinos, María Annie Colmenarez Cesin, Anyilyn Hendrina Colmenares Cárdenas, Zair Lisbeth Contreras Vargas, Rosa Elvira Cortéz Guerra; **D**: Ángela Adgyan De Abreu Arvelo, Raquel Noemí Del Moral Maramara, Rosa Mari Delgado Sanchis, Diana Carolina Díaz Piñero, María Gabriela Domínguez García; **F**: María Fernanda Falcón Espinoza, Mary Ángela Ferreira Reyes, Bartolomé Finizola Flores, María Lis Fréitez Jiménez; **G**: Mayerlin Liyibeth Galíndez Herrera, Nydia Carolina Garrido Peña, Ivis Karina Giménez León, María Eloisa Guasamucaro Castillo,

José Antonio Gutiérrez Cierco; **H**: Zulhena Felicia Hernández Pacheco; **J**: María Daniela Jiménez Rivas; **L**: Ysabel Cecilia López Aldazoro, Aníbal Manuel López Cuencas, Ellen Karina Luzardo Camacho; **M**: Enira Yulimar Martínez García, Zoralis Crisbet Medina Matos, Martha Maigualida Meléndez Castillo, Mariel Pastora Mescheriakov Santos (Magna Cum Laude), Ildamaris Mercedes Montes de Oca González, Patricia Angelina Montes Vera, Gladys Lorena Mora Boitía (Cum Laude); **O**: Viangelis Josefina Orellana Pineda, Yenny Carolina Ortega Araujo; **P**: Ambar Milagros Pérez Colmenares (Cum Laude), Ana Iris Pérez Acevedo, Justino Agustín Pérez Barreto, Tamara Pérez Márquez, Daniela Petrucci Di Giacomo, Zoraima Coromoto Piñango Gómez; **R**: Aicled Adianes del C Ramírez Márquez, Anaís Marlene Ramírez Colmenarez, Andreína del Valle Ramos, Anabelys Rivero Navarrete, Juan Carlos Roa Montes De Oca, Ana José Rodríguez Estrada, Yennifer Gisela Rodríguez Atalido, Jipson Jesús Rodríguez Noguera, María Waleska Rodríguez Sánchez, Johana Andreína Rojas Medina, Hilda Rosa Rojas Torres, Rubén Darío Rojas Valdive, Marilyn Yuliet Ruíz Gutiérrez; **S**: Mariángel Salcedo Carrasco, Crisiela Carolina Soto Montilla, Wendy Liset Soto Pérez, Valentina Souquet Medina; **T**: Karen Elizabeth Tallavo Guadama, Patricia José Torrealba Guerra, Fabiola Amely Torres Roas, Mario José Torres Cáceres, Leonardo José Tortolito Blanco; **U**: Ana Marieli Urbina Machado, Maryuri Josefina Uzcátegui Rivas; **V**: Raquel Virginia Valero Pérez, Rómulo Antonio Valladares David; **Y**: Deimar Alexandra Yépez Molina; **Z**: Nathalie Vanessa Zambrano Rincón.

Esta promoción tuvo 17 Cum Laude y 2 Magna Cum Laude. En todo el año 2009, en 2 promociones de médicos cirujanos (174 graduados), hubo 32 Cum Laude y 16 Magna Cum Laude.

Figura inferior: Fotografía grupal de la «Clase Magistral» de la promoción 59 de Médicos Cirujanos de la UCLA.

En esta promoción egresa la graduanda Giannina Bracamonte Tagliaferro es hija de la Dra. Zulay Antonieta Tagliaferro Bencomo, profesora del Dpto. de Medicina Preventiva y Social, quien también ostenta 2 títulos obtenidos en el Decanato de Medicina de la UCLA: Médico Cirujano 1992 y Ma-gíster en Salud

Pública 2002.

Figuras inferiores: Fotografías grupales de la «Clase Magistral» de la promoción 59 de Médicos Cirujanos de la UCLA.

Nótese el mono quirúrgico «tipo» elegido con el logo de la promoción estampado en el lado izquierdo de la parte frontal.

En este Acto de Grado reciben títulos de Especialista: 1 en Cardiología (ASCARDIO), 2 en Cirugía General (HCAMP), 1 magíster en Desarrollo Integral de la Mujer (Decanato de Ciencias de la Salud), 2 en Radiología y Diagnóstico por Imágenes (HCAMP), 12 magísteres en Educación en Ciencias de la Salud (Decanato de Ciencias de la Salud), 1 en Gastroenterología (HCAMP), 2 en Medicina Familiar (IVSS), 2 en Medicina Interna (HCAMP), 3 en Obstetricia y Ginecología (HCAMP).

PROMOCIÓN 22 DE LICENCIADOS EN ENFERMERÍA UCLA

Egresa (4-12-2009) la XXII (22da.) promoción de (46) Licenciados en Enfermería.

De esta promoción egresa el TSU Enf. (UCLA 2007) y ahora Lic. Enf. (UCLA 2009) Carlos Eduardo Perdomo Urrecheaga, quien en el 2011 ingresará nuevamente a la UCLA como estudiante de medicina, carrera que para el 2012 aún se encuentra cursando.

En todo el año 2009 egresaron un total de 102 Lic. (en 2 promociones; 30 Cum Laude y 1 Magna Cum Laude) y 74 TSU en Enfermería (1 promoción; 28 Cum Laude y 3 Magna Cum Laude).

ANIVERSARIO 40 DE EGRESADOS DE LA UCLA
Listado de los 40 años de egresados de la UCLA (diciembre 2009).

CUADRO N° 1
EGRESADOS DE POSTGRADO UCLA
1973 - 2009

N°	PROGRAMA	N de Egresados
1	Curso de postgrado en Anatomía Patológica	6
2	Especialización en Anestesiología	154
3	Especialización en Cardiología	42
4	Especialización en Cirugía General	126
5	Especialización en Cirugía Pediátrica	65
6	Especialización en Dermatología	14
7	Especialización en Dermopatología	10
8	Especialización en Diagnóstico por Imágenes	19
9	Especialización en Foniatría	22
10	Especialización en Gastroenterología	13
11	Especialización en Higiene Mental del Desarrollo Infantil y Juvenil	75
12	Especialización en Medicina Crítica	7
13	Especialización en Medicina de Emergencia	12
14	Especialización en Medicina Familiar	27
15	Especialización en Medicina Física y Rehabilitación	28
16	Especialización en Medicina Interna	135
17	Especialización en Neuropediatría	16
18	Especialización en Obstetricia y Ginecología	255
19	Especialización en Psiquiatría Infantil y Juvenil	14
20	Especialización en Puericultura y Pediatría	313
21	Especialización en Radiodiagnóstico	58
22	Especialización en Salud e Higiene Ocupacional Mención Educación para la Salud de los Trabajadores	38
23	Especialización en Salud e Higiene Ocupacional Mención Medicina del Trabajo	5
24	Maestría en Desarrollo Integral de la Mujer	13
25	Maestría en Educación Mención Ciencias de la Salud	84
26	Maestría en Fisiología	3
27	Maestría en Salud Pública	84
	Total Egresados del Decanato de Ciencias de la Salud	1.638

CUADRO N°2
EGRESADOS PROGRAMA MEDICINA
1969-2009

PROGRAMA: MEDICINA
TOTAL EGRESADOS: 5.255

PROMOCIÓN	AÑO	No DE EGRESADOS
I	1969	25
II	1970	23
III	1971	27
IV	1972	38
V	1973	34
VI	1974	32
VII	1975	45
VIII	1977	64
IX	1979	90
X	1981	7
XI	1982	68
XII	1982	86
XIII	1983	82
XIV	1984	128
XV	1984	70
XVI	1985	114
XVII	1985	22
XVIII	1986	64
XIX	1987	83
XX	1987	93
XXI	1988	40
XXII	1989	90
XXIII	1990	143
XXIV	1990	134
XXV	1991	222
XXVI	1992	96
XXII	1993	210
XXVIII	1994	149
XXIX	1994	183
XXX	1995	173

PROGRAMA: MEDICINA

PROMOCIÓN	AÑO	No DE EGRESADOS
XXXI	1995	1
XXXII	1995	167
XXXIII	1996	165
XXXIV	1997	123
XXXV	1998	137
XXXVI	1999	93
XXXVII	1999	56
XXXVIII	1999	34
XXXIX	2000	40
XL	2000	65
XLI	2000	31
XLII	2000	38
XLIII	2001	88
XLIV	2001	100
XLV	2002	99
XLVI	2002	105
XLVII	2003	110
XLVIII	2003	105
XLIX	2004	63
L	2004	104
LI	2005	105
LII	2005	99
LIII	2006	106
LIV	2007	92
LV	2007	114
LVI	2008	102
LVII	2008	104
LVIII	2009	91
LIX	2009	83

Fuente: Secretaria General a través de la Dirección de admisión y control de estudio. 2009

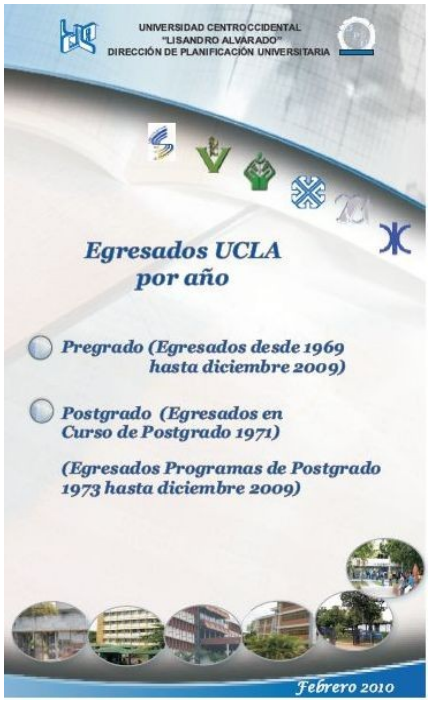

Se elabora un Informe (Diciembre 2009) sobre los 40 años de egresados de la UCLA (luego publicado por la Dirección de Planificación Universitaria en febrero 2010, cuya portada se muestra en la figura inferior izquierda). Se resumen las promociones de pregrado de la Escuela de Medicina por años de egreso y número de graduados (figura superior derecha), y el total de egresados de los cursos de posgrado (figura superior izquierda), la mayoría de los cuales ejecuta-dos en el HCAMP (desde el año 2000 algunos pasaron al HUPAZ).
Nótese la inclusión del “Curso de Postgrado en Anatomía Patológica”, que se realizó entre 1967 y 1971 por única vez, diferenciado de los programas formales de posgrado, especialización y maestría, que empezaron a partir de 1973.

PROMOCIÓN 15 DE MÉDICOS CIRUJANOS UCLA: 25 ANIVERSARIO
Se conmemora (11-12-2009) el 25to. aniversario de la XV Promoción de Médicos Cirujanos “Dr. Andrés Riera Zubillaga” de la UCLA (1984-09). Los integrantes editan una Placa Conmemorativa.
El epónimo de la promoción fue jefe fundador del Dpto. de Pediatría del HCAMP, ejerciendo el cargo por 34 años (1954-88).

Figura inferior: Composición fotográfica (autor no precisado) de parte de los integrantes de la XV

promoción de Médicos Cirujanos de la UCLA, con motivo del 25 aniversario de la promoción.

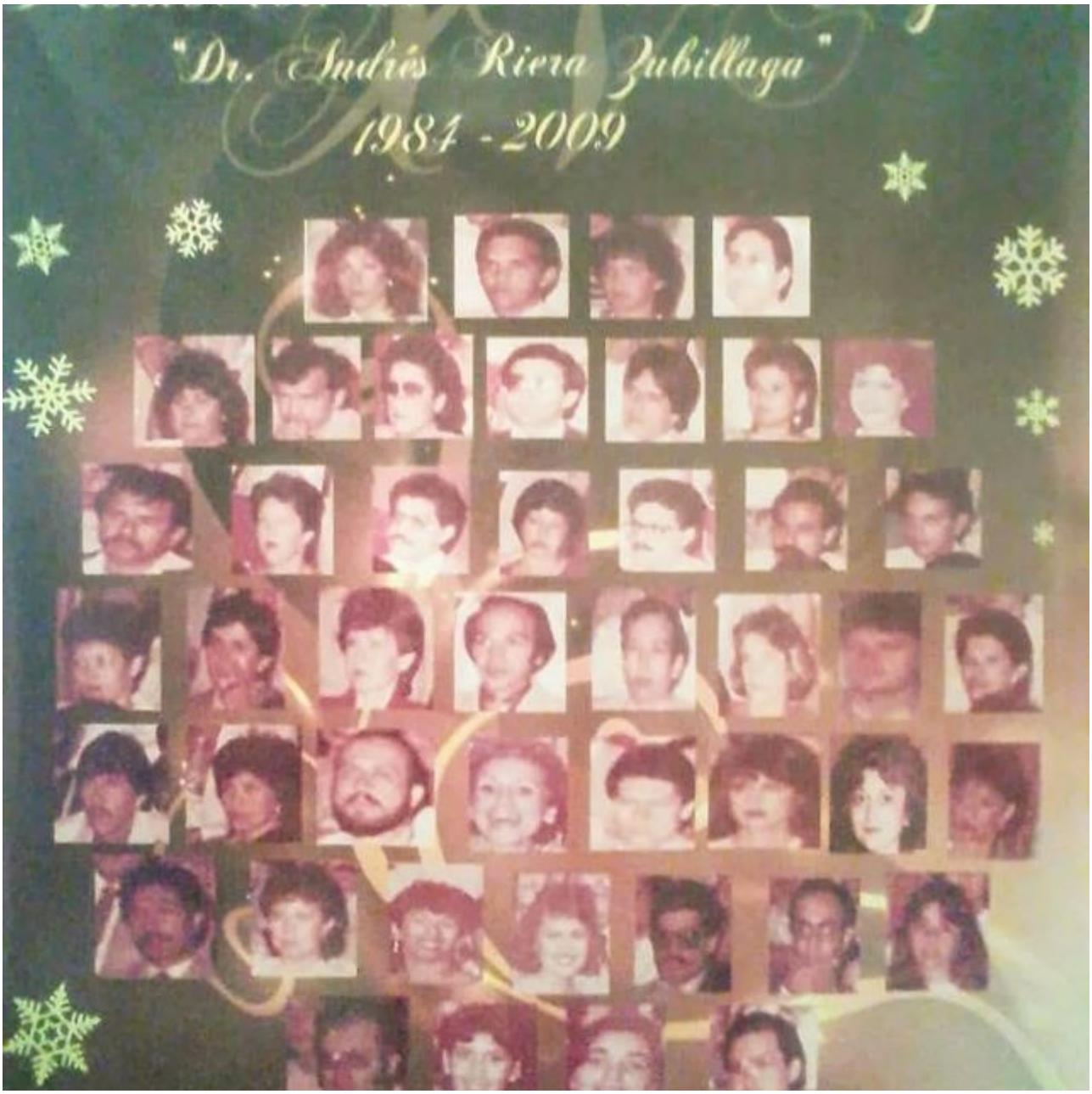

Numerosos miembros de la XV Promoción de Médicos Cirujanos de la UCLA han desempeñado cargos en el HCAMP a lo largo del tiempo, entre ellos: **Elba Josefina Adan Figueroa** (residente, egresada como Especialista); **Yajaira Elena Alzurú Rodríguez** (residente, adjunta); **Joel de Jesús Ballester Torrellas** (adjunto); **Juan Carlos Canache Triana** (residente, egresado como Especialista); **Roseliano Elías Colmenares Segovia** (residente, egresado como Especialista); **Vilmary Victoria Cordero Meléndez** (interno); **Rosa Costa Agüero** (residente, egresada como Especialista); **Carlos Eduardo Fortoul Morón** (residente, egresado como Especialista); **Manuel Guerrero González** (residente, adjunto, jefe de Servicio); **Wilman José Guevara** (residente, egresado como Especialista); **José Francisco Guirnaldo Feria** (residente, egresado como Especialista); **Pastora del Carmen Hernández Daza** (residente, egresada como especialista); **Diego Ramón Hernández Piña** (residente, egresado como Especialista); **Nieves María Lira Soto** (residente, adjunta); **Aura Isabel Manrique** (Residente, egresada como Especialista); **Elsy Montiel Linero** (residente, adjunta); **Bayardo Arturo París Sánchez** (residente, egresado como especialista); **Angela María Pereira Pinto** (residente, egresada como Especialista); **Igor José Ramones Páez** (interno, residente, egresado

como Especialista); **Doris Marlene Rodríguez Quintero** (interno, residente, egresada como Especialista); **Norma Cecilia Salcedo Carmona** (interno); **Ramón Alfredo Trejo Ramírez** (residente, egresado como Especialista); **Félix Antonio Yunis Kahil** (residente, egresado como Especialista).

Figura derecha: Placa conmemorativa del 25to. aniversario de la promoción de Médicos Cirujanos “Dr. Andrés Riera Zubillaga”, de la UCLA.

COORDINACIÓN DE POSGRADO

La Dra. Sonia Teresa Pérez Valecillos de Pirela es designada Coordinadora de Posgrado del Decanato de Ciencias de la Salud, en sustitución de la Dra. Elba Firelay Santander Garrido, quien se jubila. La Dra. Yaneth Coromoto García Lozada, jefa del Dpto. de Radiaciones, asume como coordinadora (E) del Posgrado de Radiología y Diagnóstico por Imagen.

La Dra. García Lozada se convierte en el 2do. médico del HCAMP en toda su historia, en ser coordinador de un curso de Posgrado de la UCLA en el HCAMP, sin ser funcionario de la misma (el otro es el Dr. Emerson Enrique Useche Cacique, jefe del Servicio de Gastroenterología).

GRADUACIONES DE ESPECIALISTAS

En 2009 reciben títulos de Especialista, en varios actos de grado a lo largo del año, un total de 43 residentes de posgrado egresados del HCAMP, a saber: 7 en Anestesiología; 5 en Cirugía General; 3 en Dermatología; 6 en Diagnostico por Imágenes; 4 en Gastroenterología; 2 en Medicina de Emergencia; 2 en Medicina Interna; y 14 en Obstetricia y Ginecología.

JUBILACIONES DE PROFESORES DE LA UCLA RELACIONADOS CON EL HCAMP, AÑO 2009 (diferentes fechas, orden cronológico):

- **Dra. Lótida del Pilar Pérez Peñaloza** desde el 2-1-2009, aprobada en Consejo Universitario Nº 1.898 del 1-10-2008, como profesora Asistente a ½ Tiempo, después de 26 años de servicios (1983 - 2009), 6 de ellos ad honoren (1983-89). Egresada de la 1ra. promoción de Especialistas en Cirugía Infantil del HCAMP-UCLA (1983), fue jefa - fundadora del Servicio de Cirugía Infantil en el Hospital Central Acarigua-Araure, jefa de Dpto., subdirectora y docente del Núcleo de la Escuela de Medicina de la UCLA en dicho Hospital.

Figura derecha: Dra. Lótida del Pilar Pérez Peñaloza (fotografía: entrevista Magazine Bisturí, en Acarigua).

La Dra. Pérez Peñaloza, Médico Cirujano UCO 1975, además de 1ra. cirujana infantil, fue la 1ra. mujer cirujano en la historia del Hospital Central "Dr. Jesús María Casal Ramos", de Acarigua.

Se da el hecho curioso de que en el HCAMP se formaron las dos 1ras. mujeres cirujanos de 2 hospitales centrales, ambas también docentes universitarias: Dras. Ana Cecilia Miliani Villasmil, del HCAMP y Lótida del Pilar Pérez Peñaloza, del HCJMCR. La Dra. Miliani es además la 1ra. mujer cirujana infantil de Venezuela.

- **Dra. Luisa Raquel Silva Navarro** desde el 6-1-2009; aprobada en Consejo Universitario Nº 1.911 del 10-12-2008, como profesora Agregada Medio Tiempo, quien cumple 20 años de servicios en el Dpto. de Medicina.

La Dra. Silva Navarro, Médico Cirujano UCLA 1982, fue médico interno 1983-85 y residente de Medicina del HCAMP; egresada como especialista HCAMP-UCLA 1988, ingresó ese mismo año (2-7-1988) como docente a la UCLA, asignada al Dpto. de Medicina en el HCAMP.

- **Dra. Isabel Cristina Ramos Parra de Fernández** desde el 16-1-2009, aprobada luego en Consejo Universitario Nº 1.919 del 28-1-2009, como profesora Titular a Tiempo Completo, después de 26 años de servicios (marzo 1982 – enero 2009) en el Decanato de Ciencias de la Salud.

La Dra. Ramos es Médico Cirujano UCO 1975, residente egresada como Especialista en Pediatría HCAMP-UCO 1982, ingresando como docente a la Escuela de Medicina, asignada al Dpto. de Pediatría en el HCAMP, hasta el 2000, para un total de 21 años (1979 – 2000), cuando es trasladada al HPAZ, donde permanece hasta la fecha.

- **Dr. Heber Rafael Pérez Romero** desde el 2-2-2009; luego aprobada en Consejo Universitario Nº 1.920 del 4-2-2009, como profesor Agregado a ½ Tiempo, después de 30 años de servicios (julio 1978 – febrero 2009) en el Decanato de Ciencias de la Salud, todos ellos asignado al Servicio de Anestesiología en el HCAMP.

El Dr. Pérez, Médico Cirujano ULA 1969; residente de Anestesiología, egresado como Especialista HCAMP-UCO 1975 (1er. curso de Posgrado), ingresando como adjunto al Servicio de Anestesiología del HCAMP y luego a la UCO como docente en el mismo Servicio, donde ha cumplido labores de coordinador del curso de Posgrado y jefe del Servicio, para un total de 37 años de servicios (1972 - 2009) en el HCAMP.

Figura derecha: Dr. Heber Rafael Pérez Romero, a la fecha, el médico con más años de servicios en el Servicio de Anestesiología, en la historia del HCAMP.

- **Dr. Vidal Antonio Inestroza Alvarado** desde el 20-2-2009, aprobada en Consejo Universitario Nº 1.922 del 18-2-2009, como profesor Instructor, Medio Tiempo (Pediatra Neonatólogo), quien cumple 17 años (diciembre 1992 - febrero 2009) de servicios en el Decanato de Ciencias de la Salud, adscrito al Servicio de Pediatría del HGPO-IVSS. Continúa en el HCAMP como adjunto docente del Servicio de Neonatología y coordinador de la RAP del Servicio, funciones que realiza desde enero de esta año.

Como hecho curioso, el Dr. Inestroza aparece en la nómina de la UCLA adscrito al Dpto. de Obstetricia y Ginecología de la UCLA, con sede en el HCAMP.

- **Dra. Carmen Sinesia Rivero Camacaro** desde el 15-4-2009, luego aprobada en Consejo Universitario Nº 1.944 del 29-4-2009, como profesora Asociada a ½ Tiempo del Dpto. de Pediatría, después de 25 años de servicios (noviembre 1983 – abril 2009), 17 de ellos en el HCAMP.

  La Dra. Rivero es egresada del 1er. curso de Posgrado en Puericultura y Pediatría HCAMP-UCO 1973, ingresando a la Escuela de Medicina asignada al Dpto. de Pediatría en el HCAMP, trasladada al HPAZ en el 2000 al crearse dicho Hospital.

- **Dra. Houda Drikha de Chami** desde el 2-5-2009, aprobada en Consejo Universitario Nº 1.934 del 1-4-2009), profesora Titular a Tiempo Completo, después de 23 años (enero 1986 – mayo 2009) de servicios en el Decanato de Ciencias de la Salud, 22 de ellos en el Servicio de Dermatología del HCAMP.

  La Dra. Drikha, Médico Cirujano UCLA 1983, profesora del Dpto. de Morfología desde 1986, realiza la residencia en Dermatología en el HCAMP (1987-90), egresando como especialista (1990) e ingresando como adjunto docente al Servicio de Dermatología, donde ha permanecido hasta la fecha, para un total de 22 años de servicios en el HCAMP, durante los cuales ha sido residente, adjunta, jefa de Servicio y coordinadora del curso de Posgrado.

- **Dr. Manuel Alfredo Alvarado Giménez** desde el 2-5-2009, aprobada en Consejo Universitario Nº 1.940 del 15-4-2009, como profesor Asistente a Tiempo Convencional (2 horas), después de 30 años de servicios (abril 1979 – mayo 2009), todos ellos asignado como Adjunto Docente al Servicio de Anestesiología del HCAMP.

Figura derecha: Dr. Manuel Alfredo Alvarado Giménez (Fotografía: Decanato de Medicina, UCLA).

- **Dr. Manuel Segundo Ramírez Sánchez**, desde el 2-7-2009, aprobada en Consejo Universitario Nº 1.922 del 18-2-2009, como profesor Titular a ½ Tiempo, del Dpto. de Ciencias Funcionales, después de 20 años de servicios (julio 1989 - julio 2009) en el Decanato de Ciencias de la Salud.

Figura derecha: Dr. Manuel Segundo Ramírez Sánchez. (Fotografía: Decanato de Medicina).

  El Dr. Ramírez Sánchez sigue como Jubilado Activo del Dpto. de Ciencias Funcionales, del 2-7-2009 al 31-12-2009, en condición de profesor Titular a ½ Tiempo, asignado al Centro Regional Toxicológico (luego aprobado en Consejo Universitario Nº 1.967 del 22-7-2009).

  El Dr. Ramírez cumple a la fecha 27 años de servicios (1982-2.009) como adjunto en el Centro Regional Toxicológico Centro Occidental (CRTCO), creado en el HCAMP en 1982 y desde el 2000 asignado al HPAZ, donde presta servicio a ambas instituciones.

- **Dra. Beatriz Leonar Dam Palencia** desde el 1-9-2009, aprobada en Consejo Universitario Nº 1.954 del 10-6-2009, después de 20 años de servicios (febrero 1989 – septiembre 2009) en el Decanato de Ciencias de la Salud, 11 de ellos (1989 -2000) asignada al Dpto. de Pediatría en el HCAMP.

Figura derecha: Dra. Beatriz Leonor Dam Palencia (fotografía personal, fecha no precisada).

  La Dra. Dam, Médico Cirujano ULA-Táchira, fue residente de Pediatría (1984-87), egresada como especialista HCAMP-UCLA 1987. Durante su docencia en el Dpto. de Pediatría realizó cursos de Especialista en Higiene Mental Infantil y Juvenil (1995 UCLA) y Maestría en Educación Superior.

- **Dr. Eduardo José Henríquez Barone** desde el 16-9-2009, aprobada en Consejo Universitario, Nº 1.968 del 29-7-2009, como profesor Asistente a ½ Tiempo, asignado al Dpto. de Medicina en el HCAMP, donde cumple 20 años de servicios (Septiembre 1989 – Septiembre 2009) para el Decanato de Ciencias de la Salud.

El Dr. Henríquez, Médico Cirujano UCOLA 1979, fue residente (1983-86), egresado como especialista en Medicina Interna HCAMP-UCLA 1986, después de lo cual ingresa como adjunto al Dpto. de Medicina del HCAMP, cumpliendo a la fecha 26 años de servicios (1983 - 2009) en el mismo.

- **Dra. Gladis Judith Pinheiro Vargas** desde el 30-9-2009, luego aprobada en Consejo Universitario Nº 1.982 del 14-10-2009, como profesora Titular a Tiempo Completo, después de 20 años (febrero 1989 – octubre 2009) de servicios en el Decanato de Ciencias de la Salud, asignada al Dpto. de Pediatría.

  La Dra. Pinheiro, Médico Cirujano UCLA 1982, fue residente (1985-88) egresada como especialista en Puericultura y Pediatría HCAMP-UCLA 1988, ingresando a la UCLA asignada como adjunta docente al Dpto. de Pediatría en el HCAMP hasta el 2000, y trasladada al HPAZ al crearse este en dicha fecha.

- **Dr. Bernando Augusto Ortega Herrera** desde el 1-12-2009, aprobada Consejo Universitario Nº 1.988 del 25-11-2009), como Profesor Instructor a ½ tiempo, después de 16 años de servicios (octubre 1993 – diciembre 2009) en el Decanato de Ciencias de la Salud, todos ellos asignado al Dpto. de Cirugía en el HCAMP.

  El Dr. Ortega, fue interno (1984-87) y residente (1987-91) egresado como especialista en Cirugía General HCAMP-UCLA 1991; adjunto, jefe de Servicio, jefe de Dpto. y coordinador del curso de Posgrado en el Dpto. de Cirugía, para un total de 25 años (diciembre 1984 – diciembre 2009) en el HCAMP.

- **Dr. Jesús Teodoro Ramírez Zambrano** desde el 12-12-2009, luego aprobada en Consejo Universitario Nº 2.001 del 23-2-2010, después de 26 años de servicios como docente (1983 - 2009) en los hospitales HCAMP y HUPAZ.

Figura derecha: Dr. Jesús Teodoro Ramírez Zambrano, jefe del Dpto. de Pediatría, Decanato de Ciencias de la Salud, UCLA.

  El Dr. Ramírez, Médico Cirujano ULA 1969, fue interno; residente de Pediatría egresado como especialista (HCAMP-UCO 1975); residente de Cirugía Infantil egresado como especialista (HCAMP-UCLA 1983); adjunto y jefe (E) del Servicio de Cirugía Infantil; y coordinador del Curso de Posgrado en Cirugía Infantil en el HCAMP. Al transformarse el Dpto. de Pediatría del HCAMP en HPAZ, continuó en el mismo como docente de la UCLA. A la fecha es jefe del Dpto. de Pediatría del Decanato de Ciencias de la Salud en el HUPAZ.

- **Dra. Nella Coromoto Pérez Escalona** desde el 15-12-2009, aprobado en Consejo Universitario Nº 1.991 del 9-12-2009, como profesora Asociada a Tiempo Completo, después de 32 años de servicios (enero 1977 – diciembre 2009) en el Decanato de Ciencias de la Salud, asignada al Dpto. de Pediatría.

  La Dra. Pérez Escalona, Médico Cirujano ULA 1969, residente egresada como especialista en Puericultura y Pediatría HCAMP-UCO 1975, estuvo asignada al Dpto. de Pediatría en el HCAMP hasta el 2000, trasladada al HPAZ al crearse este en dicha fecha.

ASCENSOS DE PROFESORES DE LA UCLA RELACIONADOS CON EL HCAMP, año 2009 (diferentes fechas, orden alfabético):

- **Dr. Alejandro Enrique Bethelmy Rincón**, adjunto del Servicio de Gastroenterología, para Asistente. Trabajo: *Patrones sonográficos de interpretación de pancreatitis crónica por ecoendoscopia pancreática*.
  Ascenso a partir del 29-4-2009, luego aprobado en Consejo Universitario Nº 1.947 del 13-5-2009.

- **Dra. María de los Reyes Fernández de Canache**, a profesora Titular
  Ascenso a partir del 20-7-2009, luego aprobado por el Consejo Universitario Nº 1.922 del 18-2-2009.

  La Dra. Fernández, actual jefa del Dpto. de Obstetricia y Ginecología del HCAMP, usa para su ascenso el trabajo presentado para optar al título de Dr. en Ciencias, otorgado por la Universidad de

Málaga, España.

- **Dra. Florangel Josefina García Pérez**, adjunta del Servicio de Neonatología, para profesora Asistente. Trabajo: *Propuesta sobre competencias específicas en la asignatura Neonatología para el Postgrado de Pediatría, Decanato de Ciencias de la Salud, UCLA*.
  Ascenso a partir del 2-12-2009, luego aprobado por el Consejo Universitario Nº 1.993 del 27-1-2010.

- **Dra. Ana Isabel Giménez Aguilar**, profesora de Morfología, UCLA, para profesora Titular. Trabajo: *Diseño de un manual dirigido a docentes para la identificación de alteraciones ortopédicas en la población de educación inicial de 3 a 6 años en el Colegio “Andrés Bello”. Período escolar 2007 – 2008*.
  Ascenso a partir del 1-4-2009, luego aprobado por el Consejo Universitario Nº 1.950 del 27-5-2009.

  La Dra. Giménez es coordinadora, por el Dpto. de Morfología, de la Unidad Integral de Anatomía y Cirugía Artroscópica que funciona conjuntamente entre el Dpto. de Morfología del Decanato de Medicina y el Servicio de Ortopedia y Traumatología del HCAMP (el coordinador por el HCAMP de la Unidad de Artroscopia, como se le llama en el Hospital, es el Dr. Farley Hernández Bolívar).

- **Dra. Navaida del Carmen Goyo Arellano,** para profesora Asistente
  Ascenso a partir del 17-7-2009, luego aprobado por el Consejo Universitario Nº 1.972 del 16-9-2009.

  La Dra. Goyo, Médico Cirujano UCLA 1995; Especialista en Obstetricia y Ginecología HCAMP-UCLA 2003, es profesora del Programa de Enfermería del Decanato de Ciencias de la Salud.

- **Dra. Carmen Leonor Infante Perdomo**, adjunta del Servicio de Dermatología, para profesora Agregada. Trabajo: *Comportamiento del carcinoma basocelular tratado con criocirugía en pacientes atendidos en el Servicio de Dermatología HCUAMP. Barquisimeto*.
  Ascenso a partir del 14-4-2009, luego aprobado por el Consejo Universitario Nº 1.949 del 10-5-2009.

- **Dra. Olga Margarita Tovar Camargo**, directora del Programa de Medicina, UCLA, para profesora Asociada. Trabajo: *Abordaje clínico con perspectiva de genero a las pacientes hospitalizadas en el Servicio de Medicina de Mujeres. Hospital Central Dr. Antonio María Pineda. Barquisimeto*.
  Ascenso a partir del 31-3-2009, aprobado por el Consejo Universitario Nº 1.911 del 10-12-2008.

  El trabajo es su tesis de Maestría en Desarrollo Integral de la Mujer, UCLA 2008.

VIII – RESÚMENES DEL AÑO (orden alfabético):

Eventos Científicos (35)
Libros (5)
Obituarios (16)
Publicaciones Periódicas (15)

EVENTOS CIENTÍFICOS, año 2009 (orden cronológico):

Curso de Cirugía de Pared Abdominal: Abordaje Laparoscópico y Cirugía Clásica (Barquisimeto, 30 y 31-1-2009; HCAMP), ejecutado por la Unidad de Cirugía Invasiva Mínima (UCIM) y patrocinado por la Sociedad Venezolana de Cirugía, Capítulo Lara, la UCLA y el Dpto. de Cirugía del HCAMP. Entre los instructores del Curso: Dra. Maibeyini Anaís Ramírez Rossi (R2 Cirugía General HCAMP-UCLA).

Curso Básico de Laparoscopia (Barquisimeto, 20 y 21-2-2009; HCAMP), ejecutado por la Unidad de Cirugía Invasiva Mínima (UCIM) y patrocinado por la Sociedad Venezolana de Cirugía, Capítulo Lara, la UCLA y el Dpto. de Cirugía del HCAMP. Entre los instructores del Curso: Dra. Maibeyini Anaís Ramírez Rossi (R2 Cirugía General HCAMP-UCLA).

IV (4to.) Curso Teórico Práctico de Cirugía Endoscópica Rinosinusal (Caracas, 6 y 7-3-2009, Hospital “Dr. Domingo Luciani”). Del HCAMP asisten los Drs. Adrimar Yancarila Villabona Cortés (R2) y Sven Peñalver (R3) de la RAP en ORL.

Taller Teórico Práctico sobre Manejo de la Vía Aérea (Barquisimeto, 6 y 7-3-2009), patrocinado por los residentes de 3er. año de Anestesiología del HCAMP y la Sociedad Venezolana de Anestesiología (SVA). Conferencistas Invitados (SVA-Caracas): Drs. Carol Aguilera, Xavier Garcilazo Márquez Fernández, Alfredo José Vetencourt, Evelio Quiroga, José Gregorio Martínez y Juan Carlos Núñez.

Curso de Cirugía Laparoscópica Avanzada (San José, Costa Rica, 10 al 13-3-2009). El Dr. Carlos Arístides Caballero Degregori, Coordinador del Curso de Posgrado en Cirugía General y Coordinador de la UDICL del Dpto. de Cirugía del HCAMP participa como ponente invitado.

I (1er/) Simposio Internacional de Patología de Columna Vertebral (Barquisimeto, 13 y 14-3-2009), patrocinado por la Sociedad Venezolana de Cirugía Ortopédica y Traumatología, la Sociedad de Médicos Residentes de Traumatología del HCUAMP y el Servicio de Ortopedia y Traumatología del HCUAMP. Invitados Internacionales: Drs. Adriano Scaff García (Brasil) y Asdrúbal Silveri Mazzanti (Uruguay). Conferencistas:
Drs. José Gregorio Chacón Betancourt (ULA, Mérida); Víctor Esteban Dávila C (Maturín); Rafael Eliover Fiore Hernández (HCUAMP); José Giménez (Barquisimeto); Luis Alexander Lara R (Maturín); José Rafael Otero Gollarza (Caracas); Luis Fernando Ramírez Cadavid (Barquisimeto); y Carlos Andrés Sisirucá Rigo (Caracas).

VIII (8vo.) Congreso Venezolano de Epilepsia - X (10mo.) Congreso de Neuropediatría - VII (7ma.) Jornadas de Neuropsiquiatría (Barquisimeto. 16 al 20-3-2009, Hotel Príncipe).
Homenajeados: Drs. Elida Emilia Pérez de Pernía (UCV) y Francisco Antonio Villazán Olivares (HGULGL);
Coordinación General: Junta Directiva Sociedad Venezolana de Neurología Capítulo Centro Occidental Drs.: Francisco Antonio Villazán Olivares (Presidente, HGULGL)), Liseth Carolina Guirola Rivero de Loureiro (Secretaria, UCLA-HUPAZ), y Gabriel Gómez Galeno (Tesorero, UCLA-HUPAZ).
Presidente Sociedad Venezolana de Neurología: Dr. Roberto José Weiser Blanch.
Invitado Nacional: Dr. Arnoldo A Soto Reyes (Caracas).

Figura derecha: Dr. Francisco Antonio Villazán Olivares, presidente VIII Congreso Venezolano de Epilepsia. (Fotografía Oficial del Congreso).

Figura inferior: Copia textual del Programa del VIII Congreso Venezolano de Epilepsia.

LUNES 16 – MARZO – 2009
Taller: ELECTROENCEFALOGRAFÍA
Patrón alternante.
Diagnóstico diferencial.
Correlación clínica.
Patrones EEG de significado clínico controvertido
Ondas 14-6.
Theta rítmico temporal del sueño.
MARTES 17 MIÉRCOLES 18 JUEVES 19 y VIERNES 20 – MARZO – 2009
Entrega del Premio Investigación en Epilepsia "Dr. Agustín D'Onghia Colaprico"

DE LA EPILEPSIA PEDIÁTRICA A LA MIGRAÑA EN NIÑOS: REALIDAD O FANTASÍA
CRISIS EPILEPTICAS. GENES Y CANALES — F.A.E Y FUNCIÓN REPRODUCTIVA
EPILEPSIA DEL ADULTO — EPILEPSIA VASCULAR
Coord. Dra. Juana Rondón y Dr. Francisco Villazán O.

ESCLEROSIS MÚLTIPLE — NOVEDADES TERAPÉUTICAS EN EPILEPSIA
EPILEPSIA, EMBARAZO Y FÁRMACOS — DEPRESIÓN Y EPILEPSIA EN NIÑOS: TERAPIA IDEAL.
NUEVOS ANTIEPILÉPTICOS — ASISTENCIA MULTIDISCIPLINARIA
EPILEPSIA FOCAL OPERCULAR
Coord. Dra. Élida Pérez de Pernía

ENFERMEDADES DESMIELINIZANTES VIDEO-EEG — EPILEPSIA CATAMENIAL

HIPOCAMPO, DEMENCIA Y EPILEPSIA	FARMACOCINÉTICA DE NUEVOS FAE
NEUROCIENCIA	EPILEPSIA Y SUICIDIO
MIGRAÑA Y SUICIDIO	
Coord. Dres. Aída Torres y Jorge Posadas E.	

El Congreso se efectuó en el Hotel Príncipe de Barquisimeto, cuyo Gran Salón, donde se realizaron los actos y conferencias principales, fue bautizado a los efectos del Congreso, como “Gran Salón Dr. Nazareno Compagnucci”, en honor al Jefe-Fundador (fallecido) del Servicio de Neurología del HCAMP.

Curso Básico de Laparoscopia (Barquisimeto, marzo 2009; HCAMP), ejecutado por la Unidad de Cirugía Invasiva Mínima (UCIM) y patrocinado por la Sociedad Venezolana de Cirugía, Capítulo Lara, la UCLA y el Dpto. de Cirugía del HCAMP.
El 2do. que realiza la Unidad en Barquisimeto este año. Entre los instructores del Curso: Dra. Maibeyini Anais Ramírez Rossi, R2 del curso de Posgrado en Cirugía General HCAMP-UCLA.

Curso Total Nutritional Therapy (Barquisimeto, 21 y 22-3-2009), patrocinado por la Federación Latinoamericana de Nutrición Parenteral y Enteral (FELAMPE). Coordinador General: Dr. Ranfis Enrique Nieto Martínez.

El Curso se realiza en Barquisimeto desde el 2001. Numerosos médicos y nutricionistas del HCAMP han realizado este curso a lo largo del tiempo.

XII (12do.) Congreso Nacional de Nutrición Parenteral y Enteral (Caracas, 26 al 28-3-2009), patrocinado por la Sociedad venezolana de Nutrición Parenteral y Enteral. Del HCAMOP se presento el trabajo libre:
Nieto Martínez, Ranfis Enrique; Pisani, F.; Silva, M.; Durán de Balza, Chiquinquirá de Lourdes.; Martínez Haydee y Millán, J.E.: *Deterioro del estado calórico y no del estado proteico, hierro, vitamina A y E en pacientes diabéticos durante la hospitalización*

I (1er.) Curso Teórico Práctico de Braquiterapia de Alta Tasa (Barquisimeto, 16 y 17-4-2009), patrocinado por el SAO en el HCAMP. Coordinador y Conferencista: Dr. Néstor Orlando Sánchez Chacín, adjunto del SAO-HCAMP.

Es la 1ra. vez que se realiza este tipo de curso en el HCAMP (y en Barquisimeto); y la 1ra actividad científica-académica formal que organiza y ejecuta el SAO desde su creación.

XVII (17º) Congreso Panamericano de Endocrinología (COPAEN 2009 VENEZUELA) (Porlamar, Estado Nueva Esparta, 22 al 25-4-2009), en conjunto con el **XI (11ro.) Congreso Venezolano de Endocrinología y** Metabolismo, patrocinados por la Sociedad Venezolana de Endocrinología y Metabolismo. Del HCAMP se presenta el trabajo libre:
- Edgar Pastor Morillo Almao; Rosa González Jiménez; Nereyda Rojas Graterol; y María Raquel Morillo Piña: *Síndrome 18P- con Hipopituitarismo. A propósito de 1 caso.*

Los Drs. Morillo Almao, González y Rojas son miembros del Servicio de Endocrinología HUPAZ-HCAMP. El resumen del trabajo se publicará luego en Rev Venez Endocrinol Metab 7(2): 43, Junio 2009.

Jornada XXXV (35to.) aniversario del Curso de Postgrado en Anestesiología del HCUAMP (Barquisimeto, 20 al 22-5-2009, Hotel Jirahara), promocionada como “**Gran Encuentro de Egresados del Posgrado de Anestesiología UCLA – HCUAMP**”.
Como actos especiales de la Jornada:
- El Dr. Alfredo Enrique Montilla Prieto, jefe de Servicio jubilado y epónimo de la Jornada, bautiza el libro “*Historia del Servicio de Anestesia del Hospital Central Antonio María Pineda y del Curso de Postgrado de Anestesia”*.
- Agasajo a los egresados de las 1ras. promociones, entre ellos el Dr. Alexis de la Coromoto Mejías, egresado de la 2da. promoción.

Figura derecha: Dr. Alexis de la Coromoto Mejías (egresado 2da. promoción de Posgrado, 1977). agasajado en la Jornada.

XII (12do.) Congreso Pediátrico "Andrés Riera Zubillaga" (Barquisimeto, 21 al 23-5-2009, Club Italo Venezolano), conjuntamente con las Jornadas de Pediatría, Enfermería y Gerencia en Salud. Patrocinadores: HUPAZ, SVPP, UCLA.

Se otorgaron los Premios "Dra. Silvia Salazar":

- Al Mejor Trabajo Científico: *Nivel de conocimiento de los médicos sobre los indicadores para la detección del maltrato infantil. Servicio de Emergencia del Hospital Universitario de Pediatría Dr. Agustín Zubillaga*, por los Drs. Wilmary Carolina Yépez López y Adda del Carmen Rivero Algarra.
- Mención Honorifica para el Trabajo: *Ingestión de cuerpos extraños y de sustancias cáusticas. Experiencia en la Consulta de Gastroenterología Pediátrica. Hospital Universitario de Pediatría "Dr. Agustín Zubillaga"*, por los Drs. Margarita del Valle Vásquez Fernández, César Mujica, Yubisay Rosendo Villamizar, Fabiola Beatriz Cordero Guerra, Mariela Hernández.
- Al Mejor Caso Clínico: *Hipoglicemia hiperinsulinemica: Reporte de 2 casos*, por los Drs. Edgar Pastor Morillo Almao, Rosa González Jiménez y Nereyda Rojas Graterol.
- Mención Honorifica para el Caso Clínico: *Diagnóstico de Loxecismo en la infancia: A propósito de 1 caso*, por los Drs. Maylin García, Elymar Rodríguez Ortuño; Mayli M Carnevale; Omaira Aide Bastidas López; Míriam Josefina Maitín Castellanos y Antonio José González Mata.

XVI (16ta.) Jornadas Científicas - XXXIII (33º) Aniversario de ASCARDIO (Barquisimeto, 28 al 30-5-2009, Centro de Convenciones Torre David), en conjunto con el **VI (6to.) Curso Internacional de Ecocardiografía**, patrocinados por ASCARDIO, Sociedad Venezolana de Cardiología y la Clínica Mayo, USA.

Durante la Jornada se realiza el **II (2do.) Curso de Angiología Teórico Práctico**, en la Unidad de Angiología de ASCARDIO.

V (5to.) Simposio Internacional sobre Micetoma (Barquisimeto, 28 al 30-5-2009, Hotel Jirahara), conjuntamente con la **V (5ta.) Reunión Internacional sobre Biología de Nocardiae** y la **Reunión Centro Occidental sobre Micología Médica**.

Autoridades del Simposio y su relación con el HCAMP:

Presidentes: Drs. Segundo José Barroeta Briceño (**HCAMP**), María Antonieta Mejía de Alejos (**HCAMP**) y José Antonio Serrano Romero (ULA).

Comité Organizador Local:

Drs. Carmen Leonor Infante (**HCAMP**); Áurea Victoria Prado Montilla; José Luis Narváez Villaroel (**HCAMP**); Mayra González de Altuve (UCLA); Huoda Drikha Gargour de Chami (**HCAMP**); Pablo Obdulio Altuve Alvarado (UCLA) y Dalila Coromoto Rodríguez Garrido (UCLA); y Lics. Carmen Cecilia Saad Loreto (**HCAMP**); Rafael Elías Marrufo Riera (**HCAMP**); Inmaculada C Castro Colmenares (**HCAMP**) y Rafael Alfonso Roa Brito (**HCAMP**).

Comité Organizador Nacional:

Drs. Fanny Josefina Arreaza Jiménez (Caracas), Carmen Teresa Marcano Camino (UCV), Cristina Pérez, Violeta Maigualida Pérez Blanco, Olga Carolina Rojas García (UCLA), María Angélica Ruíz (Caracas), Hernán Vargas Montiel (LUZ), Nieves Vargas de Camino (Maracaibo), José Francisco Yegres (UNEFM), Nicole Richard de Yegres, Nancy Pastora Zambrano Tescari (UCLA) y Ramón Celestino Zamora (UCLA).

Figuras inferiores: Afiches del V Simposio Internacional sobre Micetoma.

Nótese el logo del HCAMP (3ro. de arriba hacia abajo) entre las instituciones patrocinadoras. La composición fotográfica del afiche incluye la fachada del Hospital "Antonio María Pineda", hoy día Museo de Barquisimeto. Se destaca también la participación en el Comité Nacional de los Drs. Olga Carolina Rojas García, Nancy Pastora Zambrano Tescari y Ramón Celestino Zamora, profesores de la UCLA, anteriormente vinculados a las actividades de los servicios de Dermatología y Microbiología del HCAMP.

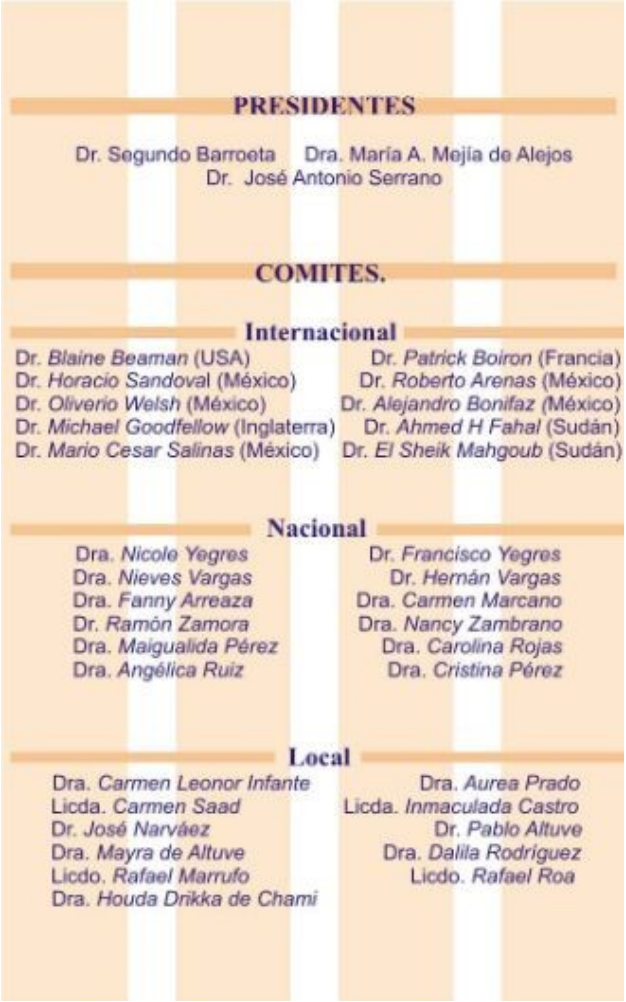

VIII (8va.) Jornadas Centrales de la Sociedad Venezolana de Puericultura y Pediatría (Caracas, 7 al 9-7-2009), las cuales reciben el epónimo de “Dra. Pastora Urrieta”.

Figura superior: Dra. Pastora Coromoto Urrieta Valero, durante el Acto de Reconocimiento de la

SVPP.

La Dra. Pastora de la Coromoto Urrieta Valero es integrante de la 1ra. promoción de Médicos Cirujanos de la URCO 1969; actualmente Pediatra ejerciendo en Charallave, Estado Miranda. Es el 1er egresado de la URCO en figurar como epónimo en Jornadas de la SVPP.
La Dra. Urrieta ingresó como Pediatra al Hospital Simón Bolívar, Ocumare del Tuy, luego mudado al nuevo Hospital General Valles del Tuy (1982), donde fue adjunta, jefa de Servicio, coordinadora docente, madrina de Promociones Médicas (4ta., Escuela Luis Razetti, UCV 1984), epónimo de Jornadas Científicas del Hospital (XI Jornadas, 1997), organizadora de numerosos cursos de actualización y perfeccionamiento para médicos y enfermeras y acreedora a múltiples homenajes por su actuación destacada, hasta su jubilación en dicho Hospital.

XVII (17mo.) Congreso Latinoamericano de Cirugía (Caracas, 11 al 14-7-2009), conjuntamente con la **LXVI (66ta.) Jornada Nacional de Cirugía**, patrocinados por la FELAC y la SVC. El Dr. Carlos Aristide Caballero Degregori [1] coordina el **Curso Teórico de Cirugía Laparoscópica** y dicta las ponencias: *Modelos utilizados en la enseñanza de la Cirugía Laparoscópica*; *Cirugía de las hernias y eventraciones* y *Complicaciones en Eventroplastia Laparoscópica*"(Curso Pre Congreso); y presenta el trabajo: *Modelo experimental en cerdos para entrenamiento en eventroplastia laparoscópica*[2] .

[1] El Dr. Caballero es el coordinador de la Unidad de Investigación en Cirugía Laparoscópica (UDICL) del Dpto. de Cirugía del HCAMP, y director, a nivel privado, de la Unidad de Cirugía Invasiva Minina (UCIM).

[2] Es el 2do. modelo de entrenamiento creado en la UDICL-HCAMP en colaboración con el Decanato de Veterinaria de la UCLA; el anterior fue el modelo en gallinas para entrenamiento en suturas. Luego (2012) también presentarán uno en caprinos, para Colecistectomía.

Del HCAMP se presentan los trabajos libres:
- Ramón Ezequiel Briceño Barco (R4); Paúl Gagarin Colmenares Rodríguez; Leipzig Sireizbe Goitía Alonzi (R4); Valmy Goitía Alonzi: *Quiste de Colédoco: A propósito de 1 caso*;
- Edmundo Ángeles Silva; Ramón Ezequiel Briceño Barco (R4); José Nicolás Di Sarli; Hernán Augusto Nass Carvallo: *Carcinoma neuroendocrino de duodeno: A propósito de 1 caso*;
- Ramón Ezequiel Briceño Barco (R4); Paúl Gagarin Colmenares Rodríguez; Leipzig Sireizbe Goitía Alonzi (R4); Valmy Goitía Alonzi: *Lesión de Dieulafoy duodenal: A propósito de 1 caso*;
- Ramón Ezequiel Briceño Barco (R4); Linda María Isturiz Briceño, Hernán Augusto Nass Carvallo, Ramón Rodríguez: *Cáncer de mama en el embarazo: A propósito de 1 caso*
- Ramón Ezequiel Briceño Barco (R4); Karen Beatriz Colmenares Barreto; Babak Katiraee (R4); Maibeyini Anais Ramírez Rossi (R3): *Migración de Dispositivo Intrauterino a vejiga: A propósito de 1 caso*
- Ramón Ezequiel Briceño Barco (R4); Yleana Karina Guarenas Perales; Babak Katiraee (R4); Manuel José Ramírez Fernández, Maibeyini Anais Ramírez Rossi (R3): *Quimobezoar gástrico. Reporte de un caso;*
- Ramón Ezequiel Briceño Barco (R4); Benito Antonio Garrillo Velásquez; Leipzig Sireizbe Goitía Alonzi (R4) y Otto Fernando Mosquera Martínez; Dayama María Rodríguez Ávila (R3): *Hernia diafragmática post traumática. A propósito de 1 caso clínico.*
- Ramón Ezequiel Briceño Barco (R4); Karen Beatriz Colmenares Barreto; Yleana Karina Guarenas Perales; Babak Kariraee; Manuel José Ramírez Fernández: *Migración de Dispositivos Intrauterino. Reporte de tres casos*;
- Leipzig Sireizbe Goitía Alonzi (R4), Maibeyini Anais Ramírez Rossi (R3): *Mucosele apendicular complicado con intususcepción cecal. Reporte de 1 caso.*
- Leipzig Sireizbe Goitía Alonzi (R4); Dayana María Rodríguez Ávila (R3): *Quiste gigante de la glándula suprarrenal. A propósito de 1 caso*
- Maibeyini Anais Ramírez Rossi (R3): *Apendicitis aguda posterior a la ingestión de un clavo de acero.*
- Dayana María Rodríguez Ávila (R3) y otros: *Intususcepción intestinal en el adulto. A propósito de 1 caso.*
- Dayama María Rodríguez Ávila (R3) y otros: *Hernia traumática de la pared abdominal por manubrio de bicicleta. HCUAMP.*
- Dayama María Rodríguez Ávila (R3) y otros: *Linfoma No Hodking de células pequeñas como causa de un infarto intestinal. A propósito de 1 caso.*

Es la 1ra. vez en la historia del HCAMP que el Dpto. de Cirugía presenta esta cantidad (14) de trabajos libres en un congreso internacional.

XXIII (23ro.) Congreso Venezolano de Neumonología y Cirugía de Tórax (Porlamar, Estado Nueva Esparta, 19 al 23-7-2009), patrocinado por la Sociedad Venezolana de Tórax (SOVETORAX). Del HCAMP se presentan los trabajos libres (Posters):
- Ramón Ezequiel Briceño Barco, Pedro Ramón Carmona Ramos, Otto Fernando Mosquera Martínez: *Tumor de mediastino posterior: Hemangiopericitomia de un caso.*
- Ramón Ezequiel Briceño Barco; Benito Antonio Garrillo Velásquez; y Otto Fernando Mosquera Martínez: *Hernia diafragmática derecha postraumática ******.

*** Presentado luego (noviembre 2009) en el XXI Congreso Panamericano de Trauma, Caracas.**

Los Drs. Briceño y Carmona son residentes (R4) y el Dr. Mosquera es adjunto, del Dpto. de Cirugía, Equipo Nº 3 (Unidad de Tórax) del HCAMP.

Curso Intermedio de Laparoscopia (Barquisimeto, julio 2009), ejecutado por la Unidad de Cirugía Invasiva Mínima (UCIM) y patrocinado por la Sociedad Venezolana de Cirugía, Capítulo Lara, la UCLA y el Dpto. de Cirugía del HCAMP.

III (3er.) Congreso Internacional de Ciencias Históricas en Venezuela – XIII (13ra.) Jornada Nacional de Investigación y Docencia en la Ciencia de la Historia (Barquisimeto, 28 al 31-7-2009; Auditorio UPEL). Relacionados con el HCAMP participan los Drs. Rafael Segundo Ceballos Garzón y Federico Arteta Bracamonte.

El Dr. Ceballos es jefe del Servicio de Terapia Intensiva del HUPAZ y Director General de Salud del Estado Lara; el Dr. Arteta es profesor de la asignatura Historia de la Medicina, Dpto. de Medicina Preventiva y Social, Decanato de Medicina, UCLA.

XXXIII (33ro.) Encuentro Nacional de Residentes de Cirugía Plástica, Reconstructiva, Estética y Maxilo Facial de Venezuela (Caracas, 17 al 18-9-2009), patrocinado por la SVCPREMF. Del HCAMP, la Dra. Giselle Mercedes Ortiz Barrios, R2, presenta los trabajos libres:
- *Fractura de mandíbula: Utilidad del estudio radiológico confirmatorio.*
- *Uso de apósito de hidrofibra en el tratamiento de quemaduras. A propósito de 1 caso.*

VIII (8vo.) Congreso Venezolano de Hipertensión (Caracas, 23 al 25-9-2009, Hotel Eurobuilding), patrocinado por la Sociedad Venezolana de Hipertensión. Del HCAMP participa como ponente invitado el Dr. Danilo Pérez Monagas, adjunto Dpto. de Medicina: Tema: *Hipertensión enmascarada: mito o realidad*.

Curso Básico de Laparoscopia (Barquisimeto, setiembre 2009), ejecutado por la Unidad de Cirugía Invasiva Mínima (UCIM) y patrocinado por la Sociedad Venezolana de Cirugía, Capítulo Lara, la UCLA y el Dpto. de Cirugía del HCAMP.
El 3ro. que realiza la Unidad en Barquisimeto este año.

Congreso Nacional de la Asociación Nicaraguense de Cirugía (Managua, Nicaragua, Octubre 2009). El Dr. Carlos Arístides Caballero Degregori, Coordinador de la Unidad de Cirugía Invasiva Mínima (UCIM) del Dpto. de Cirugía del HCAMP, participa como invitado (coordinador y ponente) del “***Taller de Suturas Laparoscópicas***”.

I (1er,) Seminario Regional de Salud y Telemedicina: Conexión y Acceso para el Bienestar Social (Caracas, 22 y 23-10-2009), patrocinado por el SELA y CAVEDATOS. Del HCAMP participa el TSU (INF.). Rafael Venegas, quien expone la ponencia: *Telemedicina: Proyecto Hospital Central Antonio María Pineda. Barquisimeto. Venezuela*.

XIV (14to.) Congreso Venezolano de Radiología y Diagnóstico por Imágenes (Porlamar, Estado Nueva Esparta, 19 al 23-10-2009), conjuntamente con el **XXI (21ro.) Congreso de la Sociedad Ibero Latinoamericana de Neuroradiología Diagnóstica y Terapéutica**. Del HCAMP la Dra. Urimare Coromoto

Romero García, profesora del Curso de Posgrado de Diagnóstico por Imagen del HCAMP, participa como Invitada Nacional y miembro del Comité de Posters, y se presentan los trabajos libres:.
- *Urografía de eliminación a partir de una histerosalpingografía. A propósito de 1 caso.* Dra. Emperatriz del Valle Martínez Guillén y otros
- *Utero didelfo comunicante en istmo y tercio proximal de vagina. A propósito de 1 caso.* Dra. Emperatriz del Valle Martínez Guillén y otros
- *Seno urogenital. Presentación de caso clínico.* Dra. Emperatriz del Valle Martínez Guillén y otros
- *Síndrome de bridas amnióticas. A propósito de 1 caso.* Dra. Emperatriz del Valle Martínez Guillén y otros

La Dra. Martínez es R3 del posgrado de Radiología y Diagnóstico por Imágenes en el HCAMP.

XXXII (32da.) Jornadas Venezolanas de Microbiología (Mérida, Estado Mérida, 2 al 5-11-2009), patrocinada por la Sociedad Venezolana de Microbiología y la ULA. Del HCAMP se presenta el Trabajo Libre:
- Yeinmy H Morán; Myriam Cañas; Emma Alejandrina Armanie Cabral; Nashdalish Iranaht Granda Seijas; Elvis José Valderrama Rios; y Miguel Ángel Chiurillo Siervo: *Distribución de los genotipos vacA y cagA de Helicobacter Pylori en relación a características histológicas de gastritis crónica en pacientes de la Región Centro Occidental de Venezuela.*

Los Drs. Armanie y Granda son especialista y residente del Servicio de Gastroenterología; y el Dr. Valderrama es patólogo de la UCLA, asignado al Servicio de Anatomía Patológica, del HCAMP.

XXI (21ro.) Congreso Panamericano de Trauma (Caracas, 3 al 6-11-2009), conjunto con **VI (6to.) Congreso Suramericano de Trauma Shock**, **III (3ª) Jornadas Nacionales de Trauma del IVSS**, y **III (3er.) Congreso Venezolano de Neurocirugía**. Del HCAMP se presentan los Trabajos Libres (Posters):
- Ramón Ezequiel Briceño Barco; Benito Antonio Garrillo Velásquez: *Correlación de Índice de Trauma Abdominal Penetrante (PATI) y grado de shock hipovolémico en la evolución postoperatoria en pacientes con trauma abdominal penetrante.*
- Ramón Ezequiel Briceño Barco; Benito Antonio Garrillo Velásquez; y Otto Fernando Mosquera Martínez: *Hernia diafragmática derecha postraumática.*

Los autores son residente (Briceño) y adjuntos (Garrillo y Mosquera) del Dpto. de Cirugía del HCAMP. Los resúmenes de los trabajos fueron publicados en la memoria de los congresos, páginas 18 y 25, respectivamente.

XII (12da.) Jornadas Internacionales de Reumatología (Mérida, Estado Merida, 5 al 7-11-2009, Centro de Convenciones), patrocinada por la Sociedad Venezolana de Reumatología.

VII (7ma.) Jornadas de Egresados[1] del Servicio de Traumatología y Ortopedia del HCUAMP (Barquisimeto, 20 y 21-11-2009). Recibe el epónimo de "Dr. Alberto Segundo Meléndez Mendoza[2]".

[1] Estas jornadas, al igual que las de ORL, en un comienzo se realizaban en el auditorio del HCAMP, pero al adquirir relevancia nacional, apoyadas por las Sociedades Nacionales de las Especialidades, el espacio se hizo insuficiente, y se empezaron a realizar en las salas de reuniones de los hoteles de la localidad (esta en particular, se efectuó en el LIDOHOTEL, en el Centro Comercial Sambil).

[2] Es a la fecha, el adjunto con mas antigüedad en el Servicio.

Figura derecha: Afiche de las VII Jornadas de Egresados.

Taller Cuidados Coronarios (Barquisimeto, noviembre 2.009), promovido por la Sociedad Venezolana de Cardiología y ASCARDIO.

XXI (21ro.) Congreso Nacional Asociación Española de Patología Cervical y Colposcopia (Cadiz, España, 19 al 21-11-2009). Los Drs. Maria Kiriakidis Longhi de Berlanga y Luis Armando Berlanga González presentan el trabajo libre: *Angiomixoma agresivo de vulva: A propósito de 2 casos (*Poster 13).

Trabajo realizado en la Unidad de Ginecología Oncológica del HCAMP. En este Congreso los Drs. Kiriakidis y Berlanga presentaron otros 2 trabajos realizados en el Hospital de Mérida, España, donde a la fecha se habían radicado.

XLIV (44ta.) Jornada Aniversario de la Clínica Razetti (Barquisimeto, 1-12-2009).

II (2da.) Jornada de Concientización sobre Discapacidad (Barquisimeto, 1 al 11-12-2009, auditorio del HCAMP), auspiciada por el Centro Regional de Medicina Física y Rehabilitación “Dr. Régulo Carpio López” del Hospital Central “Antonio María Pineda”; la Fundación Larense de Ayuda al Incapacitado (FLAI) y la Especialidad de Ciencias Sociales del Instituto Pedagógico de Barquisimeto (UPEL-IPB); con la contribución de la Unidad de Rehabilitación Total Razetti; Diario El Impulso, Discapacidad en Venezuela, CIPDIS Lara, CEAPDIS Lara, FAMANLPED, HONIM, Pequeño Cottolengo, Grupo Voluntariado de FLAI y Upelistas de la Mano con FLAI.

LIBROS, año 2009 (diferentes fechas, orden alfabético, 1er. autor):

- Carlos Andrade Villegas: ***Se hace camino al andar***. Fundación Fernando Sigala. Villa de Cura 2009.

El libro es una biografía novelada del Dr. Honorio Sigala Álvarez, quien fue cirujano y director del Hospital La Caridad de Barquisimeto, gobernador del Estado Lara y ministro de Sanidad y Asistencia Social.

- Luis Gallardo. ***90 Años de Historia. Perfil autobiográfico del país y de una vida***. Imprenta del Estado Lara. Barquisimeto 2009.

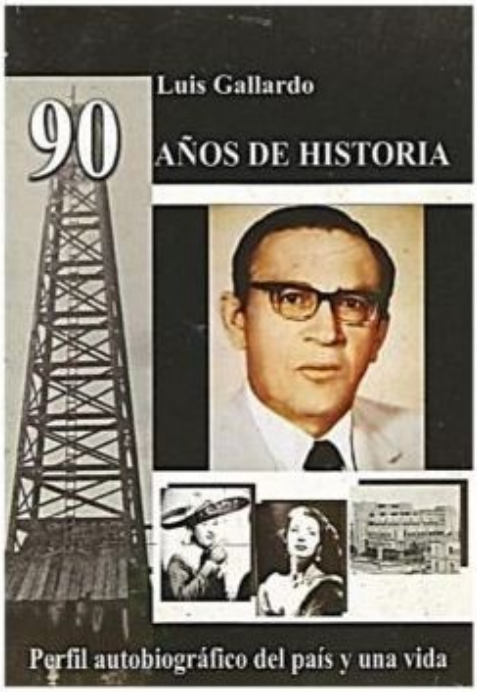

Figura derecha Portada del libro autobiográfico del Sr. Luis Alberto Gallardo.

Como hecho curioso el libro presenta en su portada una fotografía del Hospital Central “Antonio María Pineda” al lado de los artistas Pedro Infante y «Tongolele» (Yolanda Montes) traídos a la ciudad por el Sr. Gallardo durante su actividad como empresario de cine y espectáculos.

El autor, a la fecha con 92 años de edad, fue en Barquisimeto empresario de cine, presidente de la Cámara de Comercio, presidente de la Feria y del Club Italo Venezolano. Fundador del partido Acción Democrática, fue concejal y 3 veces presidente de la Cámara Municipal.

El libro fue «bautizado» (19-6-2009) en acto publico por el autor en la Librería El Clip de Barquisimeto.

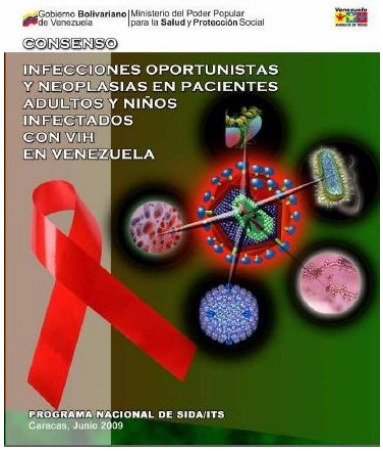

- Ministerio del Poder Popular para la Salud y Protección Social: ***Consenso. Infecciones oportunistas y neoplasias en pacientes adultos y niños infectados con VIH en Venezuela***. Programa Nacional de SIDA/VIH (Ed). Caracas, junio 2009.

Figura izquierda: Portada del libro del Programa Nacional de SIDA/VIH 2009.

Entre los autores figura la Dra. Luzmary Vásquez Cordero, Internista Inmunólogo del Centro Regional de Inmunología, HCUAMP, quien es miembro del grupo de colaboradores que, a nivel nacional, elaboran las recomendaciones de manejo y tratamiento para la

Comisión Nacional de SIDA/ITS.

- Alfredo Enrique Montilla Prieto: ***Historia del Servicio de Anestesia del Hospital Central Antonio María Pineda y del Curso de Postgrado de Anestesia***. Barquisimeto 2009.

Figura derecha: Portada del libro del Dr. Montilla. Muestra la fotografía publicada en la prensa nacional al inaugurarse el Hospital General de Barquisimeto en 1953.

El libro se edita con motivo de celebrarse el 35 aniversario de los cursos de posgrado en Anestesiología del HCAMP, contiene un listado de todos los egresados del posgrado discriminados por curso y año. El Dr. Montilla, especialista del Servicio de Anestesiología del HCAMP durante 24 años, 13 de ellos como jefe del Servicio, fue el director - fundador del curso en 1972.

- Fernando Rodríguez Montalvo – Yosu Vitesi Otazua – Luis Vivas Rojas – Pablo Ottolino Lavarté – Leoncio Pérez Magallanes – Manuel Carreiro Rodríguez: ***Patología Hepatobiliar. Conductas Multidisciplinarias***, Editorial DISINLIMED, Caracas 2009. 540 págs. (ISBN 978 4429 971).

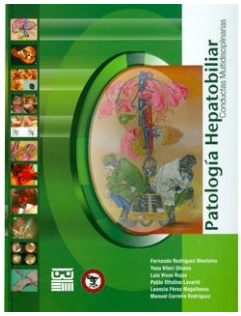

Figura derecha: Portada del libro *Patología Hepatobiliar*.

El Dr. Eduardo Castillo Mantilla, Ex Jefe de Servicio de Cirugía del HCAMP, es coautor* del Capítulo 26: ***Principios y Conceptos Básicos de las Anastomosis Biliodigestivas***.

*** Los otros 2 autores son los Drs. Hermógenes Rivero Vásquez, UCV, († 1977) y José David Díaz, LUZ († 1987). El Dr. Castillo Mantilla también falleció en 2005.**

- Itic Zighelboim - Doménico Guariglia (Editores): ***Clínica Obstétrica***. 3ra. edición. Editorial Disinlimed C.A., Caracas 2009.

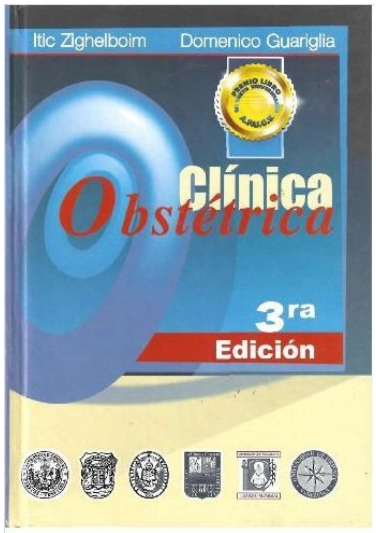

Los Drs. Josefina Longhi de Kiriakidis (ex jefa del Servicio de Ginecología) y Diamantino Viegas De Sousa (ex jefe del Servicio de Gineco Obstetricia 2), ambos ex jefes del Dpto. de Obstetricia y Ginecología del HCAMP, actualizan los capítulos 3 y 12, denominados *Menstruación* y *Nutrición durante el Embarazo*, respectivamente.

El libro, editado por 1ra. vez en el 2001, se distribuye en Argentina, Colombia, España, México y Paraguay, además de Venezuela. Fue reimpreso en marzo 2001, por agotarse la existencia; y emitida una 2da. edición en 2005, a su vez reimpresa en 2007 por agotarse.

Figura derecha: Portada del libro Clínica Obstétrica, 3ra. edición, 2009.

OBITUARIOS, año 2009 (diferentes fechas, orden cronológico):

- **Dr. Juan José Henríquez Andueza**, 90 años (San Fernando, Estado Apure, 10-6-1918 al 23-1-2009, Caracas). Médico del Servicio de Dermatología del Hospital "Antonio María Pineda" (1948-54) y del Hospital Central (1954-66).

El Dr. Henríquez Andueza fue conocido por colegas y pacientes con el cariñoso apelativo de «JJ». Era cuñado de los Drs. Jesús María (+), José Rafael (+) y (Odo.) Julio Segundo Cortés Bastidas, los 3 ex funcionarios del Hospital Central.

Figura derecha: Dr. Juan José Henríquez Andueza.

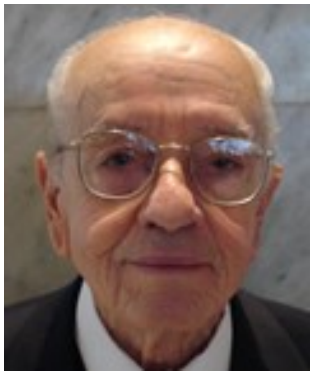

El Grupo de Investigación Clínica en Terapéutica Dermatológica y Estética (GTD)
Notifica con gran pesar el falleciemiento del

Dr. J.J. Henriquez Andueza
(Q.E.P.D.).

Maestro de la Dermatología Venezolana quien nos enseñó a ser dermatólogos, pero ante todo a ser humanos.
Sus amigos, alumnos, del Instituto de Biomedicina hacen llegar las más sentidas palabras de condolencias a su esposa, hijos, nietos, hermana y demás familiares.

Paz a sus restos

Antonio Rondón Lugo
Jaime Piquero Martín
Ricardo Pérez Alfonzo

La Sociedad Venezolana de Dermatología y Cirugía Dermatológica

Cumple con el penoso deber de notificar el fallecimiento en el día de hoy de nuestro querido y recordado amigo

Dr. J.J. Henriquez Andueza

Excelente académico, gran maestro, miembro de nuestra Sociedad y notable personaje de la Dermatología Venezolana

Hacemos llegar a su esposa, hijos, nietos y familiares nuestras condolencias

Sus restos están siendo velados en la Funeraria Monumental de la Guaira, desde la 1pm de hoy hasta las 12m del día de mañana sábado 24 de enero.

Paz a sus restos

Por la Junta Directiva:

Dra. Elda Gaunaure
Presidenta

Dr Carlos Fuentes Olavarria
Vicepresidente

Dra. Nahir Helena Leyo Zambrano
Secretaria General

Dr. Edgar Rodriguez Vicentelli
Tesorero

Dr. José Angelo
Vocal

Figuras izquierda: Acuerdos de duelo de la Sociedad Venezolana de Dermatología por el fallecimiento del Dr. Henríquez Andueza.

- **Sra. Elisa Graciela Sigala Arevalo** (15-2-2009). Hija del Dr. José Honorio Sigala Álvarez(† 1976), cirujano y director del Hospital La Caridad, y viuda del Dr. Antonio Félix Rodríguez Cirimeli († 1996), jefe de Servicio de Cirugía del HCAMP.

- **Monseñor Marceliano del Carmen Moreno Vergara**, 82 años (Carache, Estado Trujillo,1927 – 2009, Barquisimeto, Estado Lara), ex párroco del Hospital “Antonio María Pineda”, de la Escuela de Enfermeras y el 1er. párroco del Hospital Central.

Figura derecha: Monseñor Marceliano Moreno Vergara (Fotografía: Prensa local, enero 2009).

- **Dr. José León García Díaz**, 90 años (Maracaibo 14-4-1918 a Feb. 2009, Maracaibo). Miembro Correspondiente de la Academia Nacional de Medicina, Jefe de Servicio de Cirugía y profesor de Cirugía de LUZ, fue conferencista invitado a las Jornadas Pineda 1961.

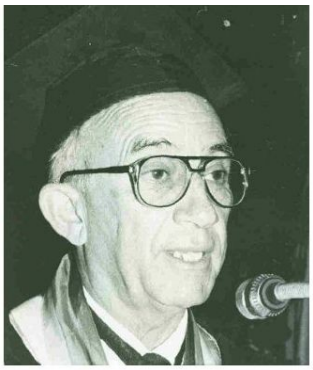

- **Dr. Carlos Rafael Rivero Rodríguez** (30-3-2009). Adjunto y jefe de Servicio de Pediatría del HCAMP y profesor jubilado de Escuela de Medicina, fue coordinador del curso de Posgrado en Pediatría del HCAMP y Coordinador General de Posgrado de la Escuela de Medicina.

Figura derecha: Dr. Carlos Rafael Rivero Rodríguez (Fotografía: Acto Académico en la UCLA, fecha imprecisa).

El Dr. Rivero Rodríguez fue conocido por familiares, amistades y pacientes con el cariñoso apodo de «Carlucho Rivero».

- **Sra. Enohe Riera Paredes** (20-4-2009). Fue presidenta - fundadora en 1976 del Voluntariado FLAI en el Centro Regional de Medicina Física y Rehabilitación del HCAMP.
También fundadora (y 1ra. presidenta) en 1988 del voluntariado de ASCARDIO, fue además mimbro fundadora de la Sociedad Amigos de la Escuela de Medicina de la UCLA. El voluntariado de ASCARDIO recibirá su nombre como epónimo.

Figura izquierda: Sra. Enohe Riera Paredes, fundadora de los voluntariados FLAI y ASCARDIO (fotografía: ASCARDIO, fecha y autor no precisados).

- **Dr. Luis Alfredo Alvarado Giménez** (8-5-2009); fue adjunto del Servicio de Anestesiología del HCAMP por 30 años (1968-98).

- **Aura Rosa Agüero Manzanares**, 85 años (Cabudare, 1924 - junio 2009, Cabudare). 1ra. partera egresada del curso de parteras de la Maternidad "Luisa Cáceres de Arismendi" de Barquisimeto en 1945. Ejerció como Partera y Maestra en Cabudare y fue la 1ra. mujer concejala en la historia de la ciudad.

- **Dr. Jorge Segundo Herrera Lucena**, 71 años, Ca de Tiroides (Sanare, Estado Lara, 1-8-1937 al 19-7-2009, Barquisimeto, Estado Lara), Fue fundador de la Consulta de Crecimiento y Desarrollo del Dpto. de Pediatría del HCAMP y profesor Titular de la UCLA asignado a dicho Dpto.

Figura derecha: Dr. Jorge Segundo Herrera Lucena.

El Dr. Herrera fue integrante de la 1ra. promoción de médicos de la URCO, 1969 y del 1er. curso de Posgrado en Puericultura y Pediatría de la UCO, 1973 (hoy día UCLA). Es el 3er. integrante de la 1ra. promoción de médicos de la URCO que fallece (los anteriores fueron Armando Esteban Mujica Agudo y Lucindo Ramón Pérez Álvarez).

- **Dr. Homero de Jesús Crispin del Carmen Álvarez Perera**, 87 años (Carora, Estado Lara 19-11-1921 al 2-9-2009, Caracas). Fue directivo fundador de la Filial Barquisimeto de la SVPP en 1954, junto a los Drs. Andrés Riera Zubillaga, Darío Ignacio Gutiérrez Oropeza, Amador Antonio Camejo Octavio y Dolores Luisa Saldivia Saldivia, pediatras del Hospital General de Barquisimeto. El Dr. Álvarez Perera era a la fecha pediatra del Hospital San Antonio de Carora, lugar donde realizó por 1ra. vez en la historia de esa ciudad*, la hidratación parenteral en los casos de deshidratación aguda.

Figura derecha: Dr. Homero de Jesús Álvarez Perera (Fotografía: SVPP, fecha y autor no precisados).

*** En Barquisimeto la realizó el Dr. Andrés Riera Zubillaga, en el Hospital de Niños "Daniel Camejo Acosta", también directivo fundador de la Filial Barquisimeto de la SVPP.**

- **Dr. Daniel José Riera González** (14-9-2009). Fue interno y residente del Dpto. de Medicina del HCAMP, lapso 1968-72.

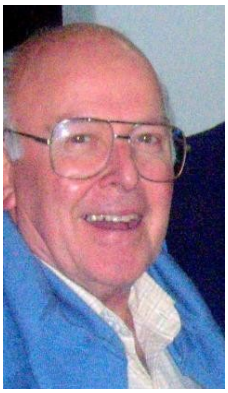

- **Hno. Estanislao Celaya Eguía**, 77 años, muerte súbita, probable infarto miocardio (Albiztut, España, 13-11-1931 al 29-9-2009, San Sebastian, España). Enfermero profesional, fue voluntario de la Clínica Móvil (donada por los Reyes de España Juan Carlos y Sofía) operada por la congregación Hnas. Misioneras Médicas, en La Carucieña y El Garabatal durante 10 años (1975-85).

Figura derecha: Hno. Estanislao Celaya Eguía, fotografía: Compañía de Jesús, fecha y autor no precisados.

- **Dr. Antonio Ramón Seijas Rodríguez**, 79 años (Boconó, Estado Trujillo, 3-9-1930 al 13-11-2009). Cirujano jubilado del Hospital "Rafael Rangel", de Boconó, fue residente A y B, egresado como especialista del Hospital Central de Barquisimeto.

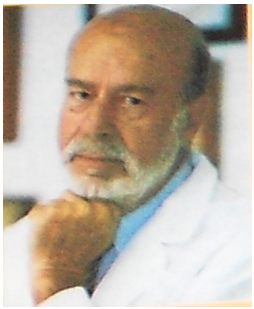

- **Dr. Félix Nazareno Pifano Federico**, 84 años (San Felipe, Estado Yaracuy, 1925 al 18-12-2009, Barquisimeto, Estado Lara). Fue interno, residente y gastroenterólogo jubilado del HCAMP.

Figura derecha: Dr. Felix Nazareno Pifano Federico.

- **Enf. Ángela Mendoza Quero de D'Angelo**, 83 años (Barquisimeto, Estado Lara, 1-3-1926 al 22-12-2009, Barquisimeto, Estado Lara). Fue enfermera del Hospital de Niños y profesora de la Escuela de Enfermeras de Barquisimeto. Madrina de la 1ra. promoción de enfermeras en el Hospital Central, donde fue conocida con el apodo de «Srta. Quero».
A lo largo de su carrera fue acreedora al Premio Henry Lammers (Jornadas Pineda); Distinción Trabajador de Hierro (MSAS); Orden 24 Junio 3ra Clase Medalla de Bronce (ME) y Orden Jacinto Lara (Gobernación del Estado Lara); recibió Diplomas de Reconocimiento al Mérito del Club de Leones, del Rotary Club y de la Cruz Roja Venezolana de Barquisimeto. Una reseña en su memoria será publicada en: Elisa Ángela D'Angelo Mendoza*: *Ángela Mendoza de D'Angelo, una enfermera con vocación*. Rev Salud Arte y Cuidado 4(2): 55-58, Jul. - Dic. 2011.

Figura derecha: Enf. Angela Mendoza Quero, en 2008 (Fotografía: Dra. Elisa Angela D'Angelo Mendoza).

*** La Dra. D'Angelo Mendoza, Médico Cirujano UCLA 1990; a la fecha jefa del Dpto. de Ciencias Morfológicas del Decanato de Ciencias de la Salud de la UCLA, es hija de Ángela Mendoza Quero.**

- **Dr. (Abg.) Rafael Antonio Caldera Rodríguez**, 93 años (San Felipe, Estado Yara-cuy, 24-1-1916 al 24-12-2009, Caracas). Fue el 1er. Presidente de la República en visitar el Hospital Central (en 1971) en toda su historia.

Figura derecha: Fotografía Oficial* del Dr. Rafael Antonio Caldera Rodríguez, durante su 1er. período de gobierno (1969 -74).

*** El término «Fotografía Oficial» se refiere a la fotografía del Presidente, difundida por la Secretaría de la Presidencia, y que se acostumbra a colocar en todas las oficinas públicas al comienzo de cada Gobierno.**

PUBLICACIONES PERIÓDICAS, año 2009 (diferentes fechas, orden alfabético, 1er. autor):

- Bastidas Delgado, Adalberto Antonio: ***Plasmando nuestra historia, hechos de la Cardiología en Barquisimeto***. Revista Avances Cardiológicos,29: 33-36, 2009.

El Dr. Bastidas, Médico Cirujano UCO 1970, ex médico interno y residente de Medicina egresado como especialista del HCAMP, es cardiólogo de ASCARDIO.

- Cañas, Myriam; Morán, Yeinmy H; Rivero, María Belén; Bohórquez Chacón, José Adolfo; Villegas García, Venus Carol; Rendón Veracierta, Yaneth María; Ramírez Rivas, Eddy Virginia; Valderrama Ríos, Elvis José; Briceño, Zuly; Chiurillo, Miguel Ángel: ***Polimorfismo genético de interleuquina-1: asociación con cáncer gástrico en la población de alto riesgo del Centro Occidente de Venezuela***. Revista Médica de Chile 137(1): enero 2009.

- Cañas, Miryam; Morán, Yeinmy H; Camargo, María Eugenia; Rivero, María Belén; Bohórquez Chacón, José Adolfo; Villegas García, Venus Carol; Ramírez Rivas, Eddy Virginia; Rendón Veracierta, Yaneth María; Suárez Isea, Alfredo Simón; Morales, Luis; Useche Cacique, Emerson Enrique; Salazar Lanz, Sandra Samira; Zambrano Ávila, Amado José; Ramírez Tovar, Álvaro Iván; Valderrama Ríos, Elvis José; Briceño, Zuly; Chiurillo, Miguel Ángel: ***Polimorfismo del codón 72 de TP53 y riesgo de cáncer gástrico: estudio caso control de individuos de la Región Centro Occidental de Venezuela***. Invest Clínica 50(2): 153-161, junio 2009.

Los Drs. Bohórquez, Villegas, Ramírez, Rendón, Suárez, Morales, Useche, Salazar, Zambrano, y Ramírez, son médicos del Servicio de Gastroenterología del HCAMP. El Dr. Valderrama es patólogo de la UCLA asignado al Servicio de Anatomía Patológica del HCAMP.

- Díaz Baquero, Aurora Amina; Useche Cacique, Emerson Enrique; Mendoza Montilva, Marco Antonio; Armanie Cabral, Emma Alejandrina; Villegas García, Venus Carol; Ramírez Rivas, Eddy Virginia; Salazar Lanz, Sandra Samira; Suárez Isea, Alfredo Simón; Bohórquez Chacón, José Adolfo; Ramírez Tovar, Alvaro Iván; Zambrano Ávila, Amado José y Morales, Luis: ***Colangiopancreatografía retrograda endoscópica en pacientes con patología biliopancreática. Experiencia de 322 casos***. Revista GEN 63(2): 95-98, Abril-Junio 2009.

Los Drs. Díaz, Mendoza, Villegas, Armanie y Ramírez Rivas son residentes de Posgrado; el Dr. Suárez es jefe de Servicio, y los Drs. Useche, Salazar, Bohórquez, Zambrano, Morales y Ramírez Tovar son adjuntos, del Servicio de Gastroenterología del HCAMP.

- Herrera Martínez, Aura Dulcinea; Henríquez Recine, María Angélica; Valderrama Ríos, Elvis José: ***Angiomixoma agresivo: presentación de 3 casos y revisión de la literatura.*** Rev Soc Med Quir Hospital de Emergencia Pérez de León 40(2): 146-150, 2009.

Las Brs. Herrera y Henríquez* son estudiantes de Medicina UCLA; el Dr. Valderrama es patólogo de la UCLA asignado al Servicio de Anatomía Patológica del HCAMP.
*** Ambas, con varios trabajos publicados, emigrarán a España después de graduadas, donde revalidan y hacen especialidad.**

- Raiza María Mujica Pérez; Huoda Drikha; y Pedro Ramón Estrada Corona: ***Eritroqueratodermia simétrica progresiva familiar.*** Revista Electrónica Piel-E, 3 abril 2009.

La Dra. Mujica es R2 y la Dra. Drikha es jefa, del Servicio de Dermatología; el Dr. Estrada es adjunto de la Unidad de Genética Médica, todos del HCAMP.

- Nieto Martínez, Ramfis Enrique: ***Nutrición en el paciente con Insuficiencia Cardíaca***. Medicina Interna al Día. Avances en Nutrición Clínica Boletín 9: 11-14, 2009.

El Dr. Nieto, egresado del Posgrado de Medicina Interna HCAMP-UCLA, Magíster en Nutrición, USB, es Profesor del Decanato de Medicina, UCLA, Sección de Fisiología.

- Héctor Rafael Rangel, Domingo J Garzaro, Cristina R Gutiérrez, Luzmary Vásquez Cordero, Genni Guillen, Jaime R Torres, Flor H Pujol: ***HIV Diversity in Venezuela: Predominance of HIV Type 1 Subtype B and Genomic Characterization of Non-B Variants.*** AIDS Research and Human Retroviruses Vol 25 Num. 3, 28 March 2009.

Estudio multicéntrico. De Barquisimeto participa la Dra, Vásquez, Internista Inmunólogo asignada al Servicio de Inmunología, Dpto. de Medicina del HCAMP. Revista en linea, puede verse (revisado en Nov. 2012) en :AIDS Research and Human RetrovirusesVol. 25, No. 3 .

- Ramírez Sánchez, Manuel Segundo; Ynestroza Alvarado, Wilmer Antonio; Abello Fréitez, María Inés: ***Emponzoñamiento escorpiónico. Manejo de las manifestaciones cardiovasculares.*** Revista Avances Cardiológicos, 29 (1): 68-75, marzo 2009.

Los Drs. Ramírez Sánchez y Abello Fréitez son especialistas toxicólogos del Centro Toxicológico Regional Centro Occidental "Dra. Elba L Bermúdez"*, el cual tiene sede en el HUPAZ y atiende los pacientes del HUPAZ y del HCUAMP. El Dr. Ynestroza es jefe del Servicio de Trauma-shock, Dpto. de Urgencias Médicas, HUPAZ.
*** Frecuentemente mencionado con el acrónimo: CTRCO-ELB.**

- Manuel Segundo Ramírez Sánchez, Carmine Pascuzzo Lima y Omaira Aide Bastidas López: ***Tratamiento de intoxicaciones por compuestos hepatotóxicos: Uso de la N-Acetilcisteina y la S-Carboxymetilcisteina*** . Archivos Venez Pueric Ped 72 (2): 68-71, Abr. - Jun. 2009.

- Leonardo Rodríguez; Rubén Alexander Acevedo Rueda; y Gustavo Saxton V: ***Estudio de puesta a tierra de instituciones hospitalarias.*** Universidad, Ciencia y Tecnología 13(52): Septiembre 2009.

  Los Ing. Rodríguez, Acevedo y Saxton son funcionarios de ENELBAR para la fecha en que se realizó el trabajo, consistente en 2 estudios del Sistema de Puesta a Tierra (SPT) realizados en el Hospital Central “Antonio María Pineda” por ENELBAR en 2007-08: Uno, evaluación del SPT actual del área de instalación de los equipos de Rayos X, Tomografía y Transformadores existentes; otro, determinar la resistividad (*p*) del suelo del área donde se ubicará el equipo de Resonancia Magnética.
  El Mag. (UNEXPO 2003) Acevedo Rueda es profesor de la UNEXPO desde 2006 e ingresa este mismo año (enero 2009) como profesor Asistente al Decanato de Ingeniería, Dpto. de Manufactura y Producción, de la UCLA.

- Suárez, Claudia A Blandenier de; Bracho Villalobos, Gustavo Adolfo; Rumenoff Soto, Lila Pareskeva; Tovar, José Rafael: ***Los museos y colecciones anatomo-patológicas en Venezuela: sus orígenes y actual existencia***. Rev Electrónica VITAE Nº 40, octubre – diciembre, 2009.

  Los Drs. Bracho, Rumenoff y Tovar son patólogos, profesores de la UCLA, adscritos al Servicio de Anatomía Patológica del HCAMP. El Dr. (Vet) Bracho es fundador y epónimo del Museo Anatomo-patológico en el Servicio de Anatomía Patológica del HCAMP, regentado por la UCLA.

- Vetencourt Sagan, Martha Elisa: ***Experiencia clínica con telbivudina en Hepatitis Crónica B en Venezuela***. Revista GEN 63(2): 103-105, abril - junio 2009.

  Estudio colaborativo de 17 instituciones del País. Por el HCAMP participó la Dra. Vetencourt.

- Vilchez Pineda, Desiree Alejandra; Pérez Aguilar, Mary Carmen; Saba Kahwati, Samir; Bonfante Cabarcas, Rafael Armando: ***Los niveles séricos de adenosindeaminasa y ácido úrico se correlacionan en pacientes gestantes con trastornos hipertensivos.*** Rev Chilena de Obst Ginecol 74(4): 217-224, 2009.

  Los Drs. Vilchez y Saba son Adjunto y Jefe, respectivamente, del Servicio de Gineco Obstetricia 4 del HCAMP. Trabajo financiado por el CDCHT de la UCLA, Proyecto 001-ME 2005.

- Zapata Escalona, Carlos Miguel: ***El inicio de la medicina interna en Barquisimeto***. Revista Avances Cardiológicos, 29 (1): 37-41, 2009.

  El Dr. Zapata fue adjunto, jefe de Servicio y jefe del Dpto. de Medicina del HCAMP.

  Los trabajos de los Drs. Bastidas y Zapata exponen numerosos hechos históricos de la vida institucional del HCAMP.

BIBLIOGRAFÍA MENCIONADA EN EL TEXTO:

- CORDIPLAN (Ed.), *V Plan de la Nación 1.976-1980*. Caracas, marzo 1976.

- Luis Gallardo. *90 Años de Historia. Perfil Autobiográfico del País y de una Vida*. Imprenta del Estado Lara. Barquisimeto 2009.

IX – ADENDOS 2009

1. ORGANIGRAMAS (3) EN USO EN EL HCAMP, AÑO 2009.

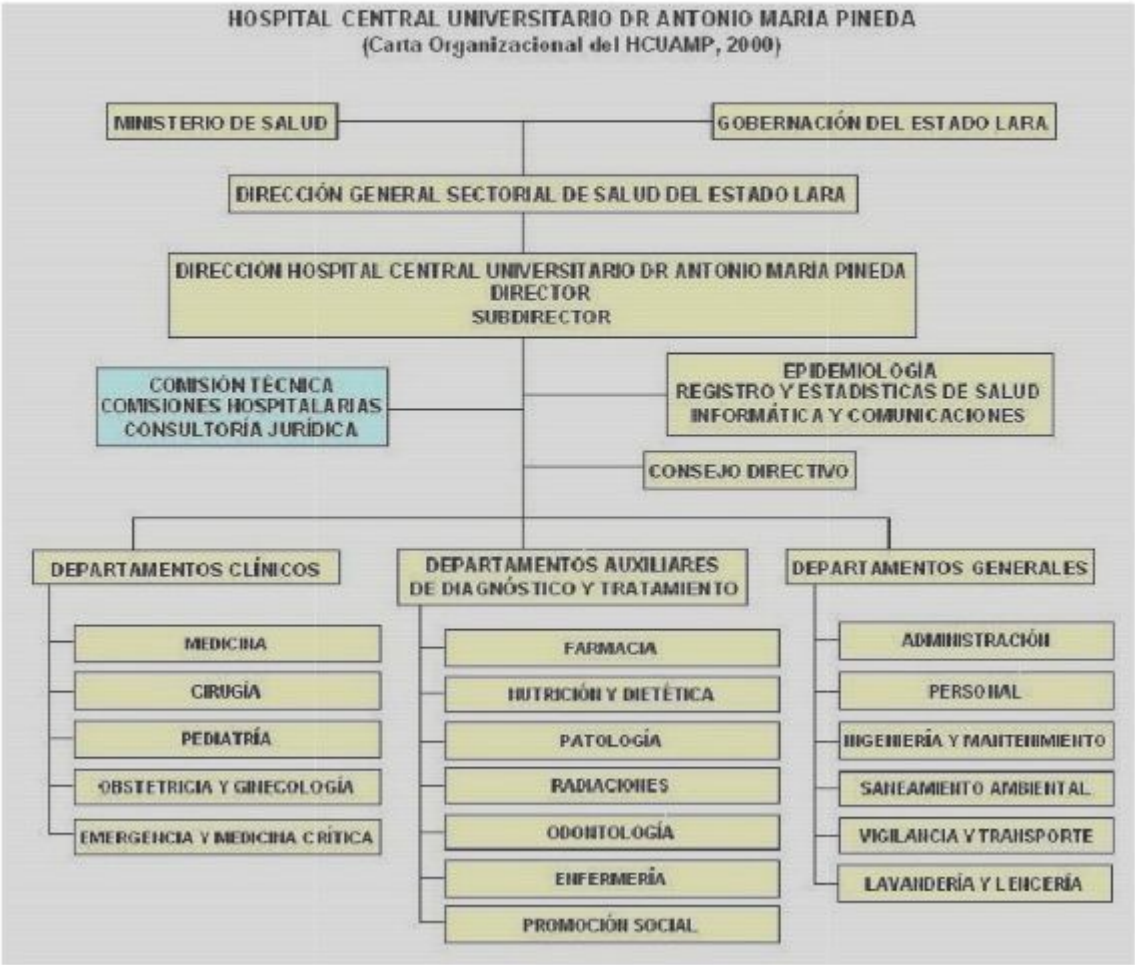

Organigrama Funcional
Hospital Central Universitario “Dr. Antonio María Pineda”
(Consejo Directivo)

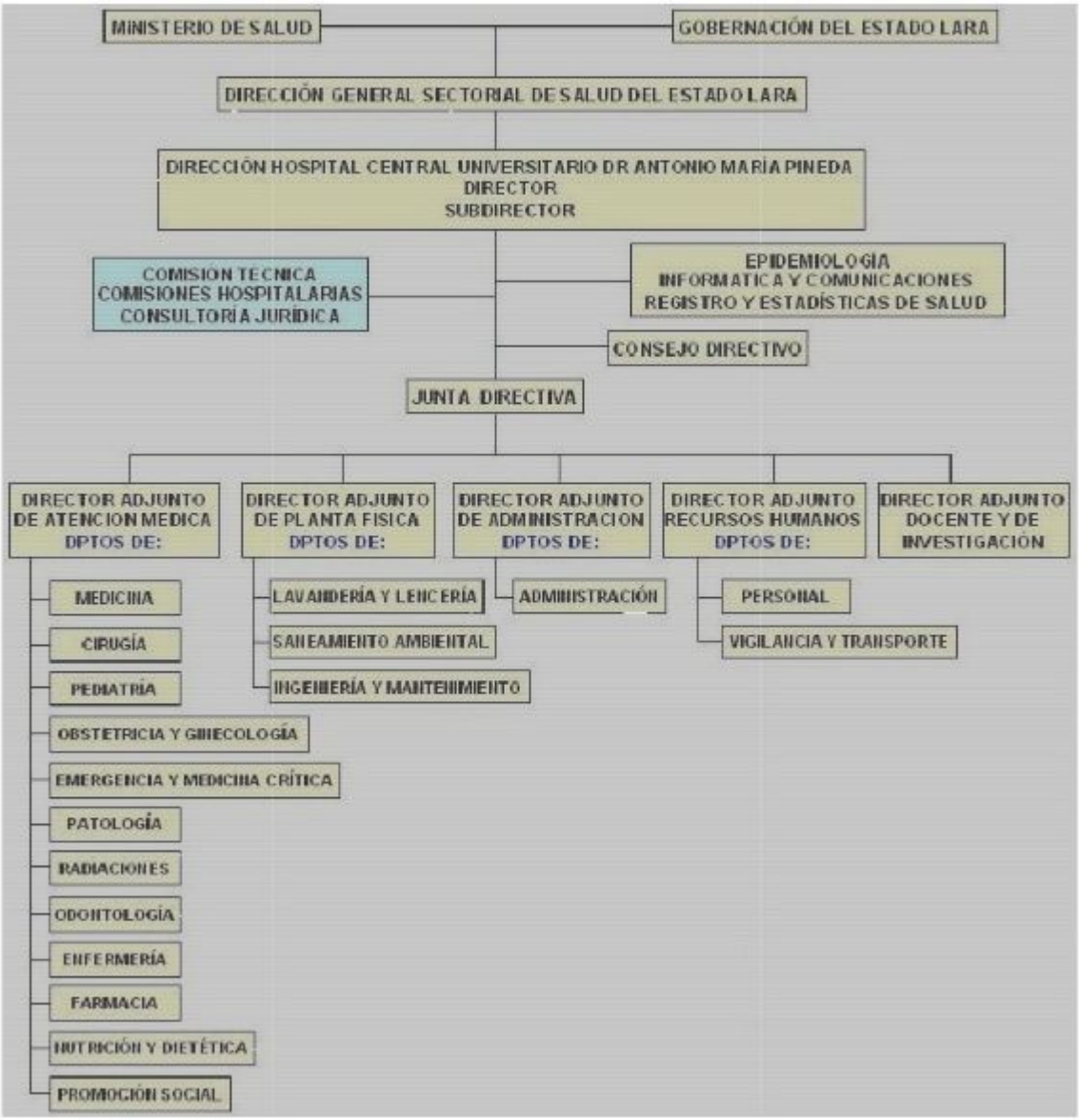

Estructura Ejecutiva del Hospital Antonio María Pineda"

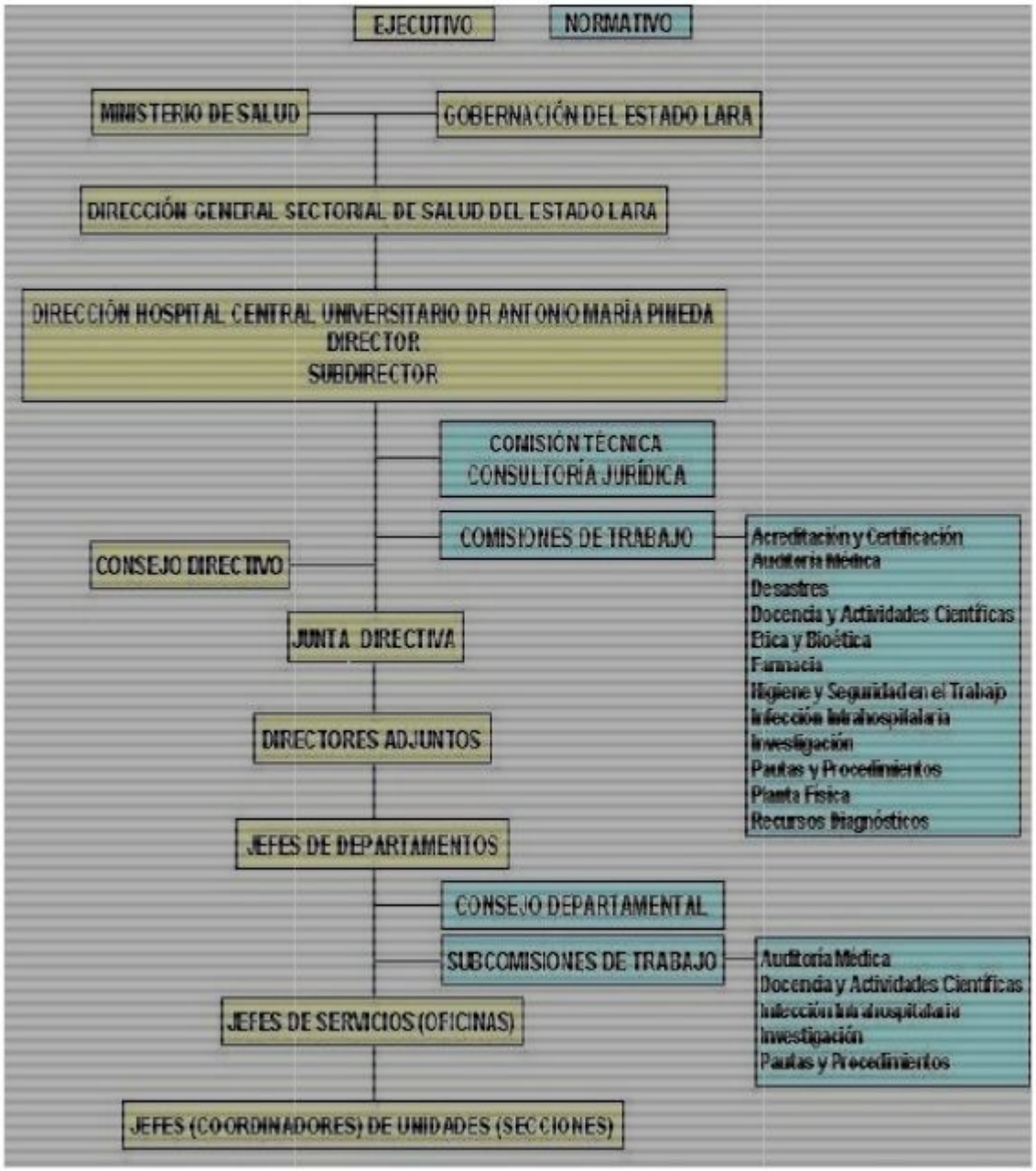

2. ACCIONISTAS DE LA CLÍNICA ACOSTA ORTIZ Y SU RELACIÓN CON EL HCAMP, AÑO 2009

GRUPOS:

Herederos (hijos) del Dr. Luis Gorgonio Zapata González

El Dr. Zapata González († 1978), ingresó como accionista en 1949, a la fecha era especialista en el Hospital de Niños “Daniel Camejo Acosta” de Barquisimeto.

Dra. Elizabeth Marina Zapata Viganoni

Residente, egresada como especialista del HCAMP.

Ing. Jorge Enrique Zapata Viganoni

Ing. Zulay Cecilia Zapata Viganoni

Sucesión (hijos) "Dr. Alfredo Gómez Peraza"

El Lab. Gómez Peraza († 1999), fue uno de los 10 accionistas fundadores de la clínica en 1942. A la fecha era laboratorista del Hospital “Antonio María Pineda”, condición que ejercerá hasta 1954.

Dr. Gerardo Alfredo Gómez Lozada

Interno, residente, egresado como especialista del HCAMP.

Sr. Raúl Alfredo Gómez Lozada

Sra. Sonia Herminia Gómez Lozada

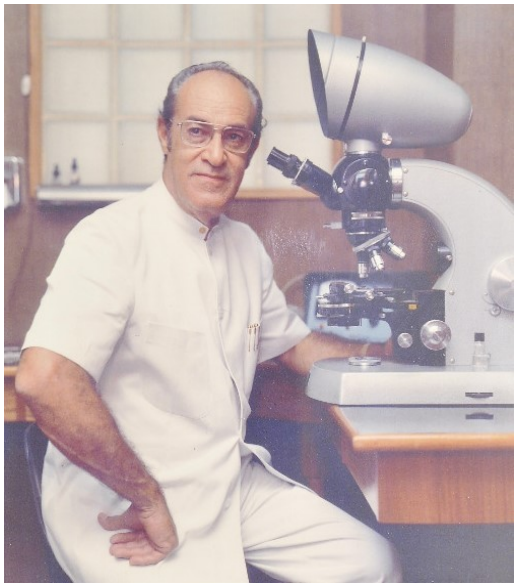

Figura derecha: retrato del Lab. Alfredo Gómez Peraza colocado en la recepción del Laboratorio al inaugurarse la ampliación de sus instalaciones como parte de los actos del 70 aniversario de la Clínica Acosta Ortiz (2012), año en el que también se inaugura una nueva área de consultorios que recibe el epónimo de “Dr. Honorio Sigala Álvarez”.

Gómez Peraza fue laboratorista del Hospital “Antonio María Pineda” por 17 años (1937-54), durante los cuales ocupó también varias veces la posición de anestesista, y de la Clínica Sigala por 5 años (1937-42). Al crearse la Clínica Acosta Ortiz en 1942, ingresa como accionista y funda en la misma el «Laboratorio Gómez Peraza», el cual dirige como único dueño por 57 años, hasta su fallecimiento en 1999.

Sucesión "Elisa Sigala Arévalo"

Elisa Graciela Sigala Arévalo es la 1ra. hija del Dr. Pedro José Honorio Sigala Álvarez († 1976), uno de los 10 accionistas fundadores de la clínica en 1942; casó con el Dr. Antonio Félix Rodríguez Cirimeli († 1996), jefe de Servicio de Cirugía del HCAMP, a cuyos hijos Elisa traspasa el paquete accionario heredado del Dr. Sigala Álvarez:

Sr. Álvaro Rodríguez Sigala

Sr. Andrés Rodríguez Sigala

Sr. Antonio José Rodríguez Sigala

Sra. Elba Carolina Rodríguez Sigala

Sra. Elisa Corina Rodríguez Sigala

Sra. Lirio Josefa Rodríguez Sigala

Descendientes del Dr. Honorio Sigala Alvarez

El Dr. Sigala Álvarez († 1976), quien fue cirujano y director del Hospital La Caridad, fue uno de los 10 accionistas fundadores de la clínica en 1942.

Sra. Mariela Carolina Sigala Arévalo de Gómez, 3ra. Hija;

Esposa del Dr. (Abg.) Eduardo de Jesús Gómez Tamayo, a su vez hijo del Dr. (Den.) Ángel Eduardo Gómez Matos, odontólogo del Hospital La Caridad, y medio hermano de Milagros Josefina Gómez Angulo, directora – fundadora del Museo de Barquisimeto en el local de los hospitales La Caridad y “Antonio María Pineda”.

Arq. Beatriz Sigala Arévalo de González, 4ta. hija;

Dr. Honorio José Sigala Frommeyer, nieto,

Es hijo de Honorio Cruz María Sigala Arévalo, 5to. hijo del Dr. Sigala Alvarez.

ACCIONISTAS INDIVIDUALES (orden alfabético, ingresan como accionistas en diferentes fechas):
Lic. Raúl Alfredo Acevedo Gómez
Es sobrino (materno) del Lab. Alfredo Gómez Peraza († 1999), accionista fundador de la clínica.
Dr. José Rafael Agüero López
Residente, egresado como Especialista, adjunto, jefe de Servicio, jefe de Dpto. y director del HCAMP.
Dr. Gerardo Luis Aguerrevere Machado
Residente, egresado como especialista del HCAMP.
Dr. Ramón José Aguilar Vásquez
Dr. Rolando Arturo Alcalá Domínguez
Residente, egresado como Especialista del HCAMP.
Dr. Kaduo Jesús Arai Higuera
Dra. Beatriz Elena Aristiguieta Correa de Delgado
Interno, residente, egresada como Especialista del HCAMP.
Dr. Antonio José Ave Cabarga
Residente, egresado como Especialista del HCAMP.
Dr. Joel de Jesús Ballester Torrellas
Especialista pasante en el HCAMP.
Dra. María Liliana Barazarte Fuentes de López
Residente, egresada como Especialista del HCAMP.
Dra. Aura Marina Barragán de León
Especialista en el HCAMP.
Dr. Diego Antonio Borzellino Falzone
Residente, egresado como Especialista del HCAMP.
Dr. Eduardo Arsecio Carvallo Pozo
Especialista pasante en el HCAMP.
Dr. Argimiro Antonio Colmenares Rivero
Especialista en el HCAMP.
Dr. Alberto José Cortés Pacheco
Dr. Pablo Cortés Pacheco
Los hermanos Cortés Pacheco, Alberto y Pablo, son hijos del Dr. Hernán Cortés Mujica († 1995), accionista de la Clínica desde 1945 y jefe fundador del Servicio de TRM en el Hospital Central.
Dra. Dana Marisol Cuicas Figueroa de Del Villar
Residente, egresada como Especialista (2 veces), adjunto en el HCAMP.
Dr. Nicolo D'Anna Caruso
Dr. Cesar Alberto Delgado Castillo
Residente, egresado como Especialista, adjunto en el HCAMP.
Dra. Huoda Drikha Gargour de Chami
Residente, egresada como Especialista del HCAMP.
Dr. Arnoldo Pastor Escalona Giménez
Residente, egresado como Especialista del HCAMP.
Dra. Teresa de Jesús Figueroa de Castañeda
Residente, egresada como Especialista del HCAMP.
Dr. Victor Alberto García Colmenares
Residente, egresado como Especialista del HCAMP.
Dra. Yaquinia Josefina García Casadiego
Médico interno rotatorio en el HCAMP.
Dra. Haydee García P de Useche
Residente, egresada como Especialista del HCAMP.
Dra. Dilcia Pastora Giménez Sarate
Dr. José María González Anzola
Residente, egresado como Especialista, adjunto y jefe de Servicio en el HCAMP.
Dr. Miguel Angel González González
Interno, residente, egresado como Especialista del HCAMP.
Dra. María Elena Granadillo Fuentes de Chataing
Residente, egresada como Especialista del HCAMP.
Dr. Amilcar Graterón Jiménez

Residente, egresado como Especialista del HCAMP.

Dr. Gerardo José Gutiérrez Díaz

Residente, egresado como Especialista del HCAMP. Hijo del Dr. Darío Gutiérrez Oropeza († 1986), accionista de la Clínica y jefe de Servicio en el HCAMP.

Dr. Jorge Segundo Herrera Lucena

Interno, residente egresado como Especialista, adjunto y jefe de Servicio en el HCAMP.

Dr. Daniel Octavio Herrera Romero

Adjunto y jefe de Servicio en el HCAMP.

Dr. Jesús Ramón Jimenez Peraza

Dr. Leopoldo Antonio Marzullo González

Residente, egresado como Especialista, y adjunto el HCAMP.

Dr. Francisco Solano Medina Suárez

Residente, egresado como Especialista, adjunto y jefe de Servicio en el HCAMP.

Dr. Luis Alberto Meléndez Arias

Residente, egresado como Especialista del HCAMP. Es esposo de la Dra. Elizaberh Zapata Viganoni, hija del Dr. Luis Zapata González († 1978), accionista de la clínica.

Dra. Giselle Cristina Meléndez Zapata

Hija de los Drs. Luis Meléndez y Elizabeth Zapata, ambos egresados como Especialistas del HCAMP, y nieta del Dr. Luis Zapata González († 1978), accionista de la Clínica.

Dra. Myriam Josefina Mendoza de Colmenares

Dr. Régulo Alberto Monzón Almenar

Adjunto, jefe de Servicio y jefe de Dpto en el HCAMP.

Dr. José Ernesto Moros Guédez

Interno, residente egresado como Especialista, adjunto, jefe de Servicio y jefe de Dpto. en el HCAMP.

Dr. Juan Carlos Mujica Mendoza

Dr. Brajim Naim Alvarez

Dr. Nestor Miguel Ortega Blanco

Residente, egresado como Especialista del HCAMP.

Dr. Heber Rafael Pérez Romero

Residente, egresado como Especialista, adjunto y jefe de Servicio en el HCAMP.

Dr. Ramón Alberto Pérez Sisirucá

Especialista pasante en el HCAMP.

Dr. Antonio María Pineda Barrios

Interno, residente egresado como Especialista, adjunto, y jefe de Servicio en el HCAMP.

Dr. Francisco Gerardo Pineda Barrios

Residente, egresado como Especialista del HCAMP.

Los hermanos Pineda Barrios, Antonio y Francisco, son hijos del Dr. Francisco Pineda Vásquez († 1978), accionista de la clínica, quien fue residente, egresado como Especialista y adjunto en el HCAMP.

Dra. Estela Marina Rivero

Adjunto, y jefe de Servicio en el HCAMP.

Dra. Zully Leticia Rivero Betancourt de Pineda

Residente, egresada como Especialista del HCAMP.

Dra. Ana Yolanda Rodríguez de Alcalá

Residente, egresada como Especialista, y adjunta en el HCAMP. Esposa del Dr. Rolando Alcalá Domínguez, residente, egresado como Especialista del HCAMP, y actual accionista de la clínica.

Dr. Nelson Eduardo Rodríguez Giménez

Especialista, adjunto en el HCAMP. Es sobrino (paterno) del Dr. Antonio Rodríguez Cirimeli († 1996), accionista de la clínica, quien fue jefe de Servicio en el HCAMP.

Dr. José Vicente Siritt Vale

Residente, egresado como Especialista, y adjunto en el HCAMP.

Dra. Marcela Andrea Suárez Cavieres

Sobrina (paterna) del Dr. Alfredo Suárez Isea y nieta del Dr. Carlos Antonio Suárez Tamayo († 1998), ambos ex jefes de servicio del HCAMP y accionistas de la Clínica.

Dr. Alfredo Simón Suárez Isea

Médico interno rotatorio, adjunto y jefe de Servicio en el HCAMP. Hijo del Dr. Carlos Antonio

Suárez Tamayo († 1998), accionista de la clínica, quien fue adjunto y jefe de Servicio en el HCAMP.
Dr. Edsel Alberto Terán Colmenares
Dr. Miguel Alfredo Tovar Anzola
Medico Interno rotatorio y residente, egresado como Especialista del HCAMP.
Dr. Ricardo Antonio Tovar Rivadaneira
Dra. Verónica Valdivia Valdivia
Residente, egresada como Especialista del HCAMP.
Dr. Ramón Sergio Vásquez Sánchez
Residente, egresado como Especialista del HCAMP.
Dra. Patricia Virginia Veracierto Mendoza
Dra. Martha Elisa Vetencourt Sagan
Médico Interno rotatorio y residente, egresada como Especialista del HCAMP. Hija del Dr. Rafael José Vetencourt Rojas († 2004), accionista de la clínica, quien fue residente, egresado como Especialista, adjunto, jefe de Servicio y jefe de Dpto. en el HCAMP.
Dra. María Soledad Yépez Escalona de González
Residente, egresada como Especialista del HCAMP.

3. JORNADAS ROTAPLAST BARQUISIMETO 2009

Figura inferior: Entrada al HCAMP, 1er. día de las Jornadas Rotaplast 2009

Se realiza (3 al 13-2-2009) en el HCAMP la X Misión Rotaplast Barquisimeto 2009. La actividad es apoyada por

la recién creada Fundación Nacional “El Niño Simón” (Decreto 5.982 del 3-4-2008; antes: Fundación del Niño) y la gobernación del Estado Lara (ofreció la cena de bienvenida a los miembros de la misión en el Hotel Principe) y contó con la colaboración de un grupo de voluntarios de los Clubes Rotarios de Barquisimeto.
Director de la Misión: Brian Walker;
Médicos: Sandy McCulloch (cirujano y Director Médico de la Misión), Michael Johnston (anestesiólogo), Mikesh Sahu (residente anestesiología), Bryan Stamm (pediatra), Bill DeShazo (cirujano plástico), Sanat Ghandi (anestesiólogo), Jim Hoyt (cirujano), Marie M Tolarova (pediatra), Laurence H Stone (dentista).
Enfermeras: Carole McCulloch (enfermera jefe recuperación), Jeannie Petro (enfermera recuperación), Carol Hager y Kirsten Plate (enfermeras quirúrgicas), Linda Jenkins (fotógrafo-redactora).
Apoyo: Dick Burkhalter (mayordomo), Sallie Weissinger (interprete), Liz Smith (almacenista), Philip Joseph Grasso, John Marshal (esterilizador).
La misión de 19 miembros de Rotaplast International evaluó 238 pacientes y se operaron 84 a los cuales se les realizó 132 procedimientos de cirugías de labio leporino y paladar hendido.

Figura inferior: Miembros de la Misión Rotaplast Barquisimeto 2009 con parte de los pacientes intervenidos y familiares en la puerta del HCAMP el último día der la Jornadas.

Un video de 5 minutos sobre esta misión puede verse en Misión Rotaplast Barquisimeto 2009 (revisado en diciembre 2012).

4. EL LOCO DE LA PANCARTA Y EL HCAMP

Se publica (3-7-2009) el libro: Argenis José Jiménez. *Síntesis Autobiográfica del Loco de la Pancarta*. Fundación Editorial El Perro y la Rana. Ministerio de la Cultura. Caracas 2009. 28 pág. ISBN 980 1405 894.

Argenis Jimenez (n. 18-8-1960) vive en la calles, afectado por (en sus propias palabras) *Depresión Hereditaria Congénita que le produce alucinaciones*, lo que lo ha llevado a ser internado en el Hospital Psiquiátrico El Pampero de Barquisimeto en varias oportunidades, recibiendo tratamientos que cataloga como *tortura física (*electroshocks******), mental (*aislamiento*) y farmacológica (*inyecciones y píldoras*) que lejos de mejorarlo lo marcaron para siempre*. Después de su última alta del Psiquiátrico (excarcelación según él) decidió iniciar (1-11-1992) una campaña de protesta personal en las calles de la ciudad con una pancarta sobre su cabeza, denunciando el trato del Hospital Psiquiátrico, campaña a la que después denomina «Vanguardia Siquiátrica de Liberación» y que a la fecha ha mantenido por 17 años.

*** Recibió una sesión de electroshocks en 1988, estando recluido en el Centro de Resocialización Psiquiátrica El Pampero, cuya directora para la época era la Dra. Lourdes Heidi Bello Hernández de Leone. luego profesora de la UCLA, adscrita al HCAMP.**

Figuras derecha: Argenis Jiménez y su pancarta denunciando el trato en los siquiátricos y portada del libro editado por el Ministerio de la Cultura.

Figuras inferiores: Fotografías de una de las «visitas», que como parte de su peregrinar diario por toda la ciudad, realiza el «Loco de la Pancarta» al HCAMP. Arriba: frente a la entrada del Hospital; abajo: Frente a la entrada de las emergencias.

Argenis Jiménez figura en un reportaje del Dr. Felix Nazareno Pifano, internista del Hospital Siquiátrico de Barquisimeto (en la avenida Los Abogados) y profesor de medicina (UCO) y de enfermería (ENE-Lara) en dicho centro, en su columna semanal del diario El Impulso, donde analiza su conducta siquiátrica, reproducido años después en el libro Félix Nazareno Pifano Federico: ***Crónicas de un Médico Jubilado del Tercer Mundo***. (Ed.) Colegio de Médicos del Estado Lara, Tipografía Litografía Horizonte, Barquisimeto, 2001. El Dr. Pifano es también autor del libro ***Macario Colombo: el pintor de la locura***. Fondo Editorial Rio Cenizo, Alcaldía del Municipio Iribarren. Barquisimeto 1-6-1998, otro personaje famoso de Barquisimeto tildado en el imaginario popular como “loco”.

Figuras Izq. a Der,: Macario Colombo y Argenis Jimenez, 2 personajes de la cultura popular de Barquisimeto, analizados por el Dr. Felix Nazareno Pifano, tildados en el imaginario popular como «locos».

SIGUIENTE:
Capítulo 75. Año 2010 HCAMP

ANTERIOR:
Capítulo 73. Año 2008 HCAMP

COMENTARIOS Y OBSERVACIONES: hcamp-historia@mailfence.com