CAPÍTULO 67

Año 2002 Hospital Central Universitario "Antonio María Pineda"

CONTENIDO: I – Autoridades: del Hospital, de Salud, Locales; II – Egresados de las Residencias: Anestesiología, Cirugía General, Dermopatología, Medicina Interna, Neurocirugía, Obstetricia y Ginecología, Oftalmología, ORL, Radiodiagnóstico, Radioterapia, Traumatología, Urología; III – Pasantes; IV – Sociedades Científicas: Anestesiología, Gastroenterología, Nefrología, Puericultura y Pediatría, Reumatología; V – Colegio de Médicos: Día del Médico; VI – Cronología de Eventos; VII – Decanato de Medicina: Autoridades, Egresados de Posgrados (Cardiología, Cirugía Pediátrica, Educación, Medicina Familiar, Puericultura y Pediatría, Salud e Higiene Ocupacional, Salud Pública), Promociones 45 y 46 de Médicos Cirujanos, Ingresos, Jubilaciones y Ascensos de Profesores; VIII – Resúmenes del año: Eventos Científicos, Libros, Obituarios, Publicaciones; IX – Adendo: Panorámicas del HCAMP.

I – AUTORIDADES:

Autoridades del Hospital:
Directores: Dr. Víctor José Rodríguez Godoy; hasta marzo;
Dr. Diamantino Viegas De Sousa.
Subdirector: Dr. Álvaro Antonio Cabrera Hernández
Directores Adjuntos de Atención Médica: Dr. Antonio José de Jesús Franco Useche, hasta abril;
Dra. Alba Marina Rivero Olavarrieta.
Directora Adjunta de Administración y Servicios: Lic. (Adm.) Belkis Urdaneta;
Directores Adjuntos Docentes y de Investigación: Dr. Hebert Orlando Ramírez Parilla, hasta julio;
Dr. Héctor Jesús Rey García
Comisión Técnica:
Dr. Álvaro Antonio Cabrera Hernández, Subdirector, representante del Director;
Dr. Hebert Orlando Ramírez Parrilla*, Director Adjunto Docente, representante del Decanato de Medicina;
Dra. Blanca Isabel Figueroa Romero, representante del MSDS;
Dr. Leopoldo Francisco Barrera, representante del Cuerpo Médico;
Dr. Ángel Domingo Abatte Álvarez, representante del Cuerpo Médico;
Dr. Pompeyo Rafael Cárdenas Alejos, representante del Colegio de Médicos del Estado Lara;
(Vacante), representante del Cuerpo Médico de Internos y Residentes.

*** Hasta junio, luego el Dr. Héctor Jesús Rey García, quien se constituye en el único en ocupar el cargo 2 veces, en la historia del HCAMP (fue Adjunto Docente en el lapso 1995-98).**

Jefes de Dptos. No Clínicos: Administración: Lic. (Adm.) Belkis Urdaneta, hasta septiembre;
Lic. Magaly Altagracia Suárez Peña.
Oficina Bienes Nacionales: Lic. Magaly A Suárez Peña, hasta septiembre;
Sra. Dulcinea del Carmen Maramara de Peraza.
Jefe Sección de Compras: Lic. Rafael Asuaje Valenzuela, hasta septiembre;
Sra. Iris Pastora Ocanto Riera.
Enfermería: Lic. (Enf.) Nelly María Infante Viloria.
Epidemiología: Dra. Marilú Cañizalez Toro.
Farmacia: Dra. (Far.) Mary Castillo.
Ingeniería y Mantenimiento: Ing. Ivonne Delgado;
Lavandería y Lencería: Sra. María de Añez
Nutrición y Dietética: Lic. (Die.) Chiquinquirá de Lourdes Durán de Balza.
Oficina de Personal: Lic. Margarita Mejías.
Oficina Recuperadora de Costos: Lic. Silvia Corina Corti Olivares.
Párroco: Presbítero José Mendoza, hasta junio;
Presbítero Domingo Javier Cerga Sangronis.
Promoción Social para la Salud: Lic. (TS) Sonia Álvarez de Padrón.
Registro y Estadísticas de Salud: TSU Neys Romualda Noguera López

Saneamiento Ambiental*: Sr. Erik Salom, hasta junio;
Sra. Zenaida Rosales.

*** Ambos son Supervisores de Saneamiento Ambiental. Asumen como jefe (E) por estar vacante el cargo.**

Autoridades de Salud:

Ministra de Sanidad y Desarrollo Social (MSDS): Dra. María Lourdes Urbaneja Durant.
Directoras Generales Sectoriales de Salud: May. (Av.) Dra. María Eugenia Sader Castellanos, hasta mayo;
Dra. Elizabeth Avelina Manzanilla de Valecillos.

El nombre oficial del despacho es «Dirección General Sectorial de Salud y Desarrollo Social del Estado Lara», aunque comúnmente se omite «Desarrollo Social». También con frecuencia se utiliza el acrónimo DGSS-Lara.

Médico Adjunto al Director General: Dra. Linda Bell Amaro Granadino, desde mayo.
Directores:
Epidemiología e Investigación: Dr. Edgar Eduardo Rivera Gallardo
Médico Adjunto: Dra. Lin Julieta Viera Rea.
Unidad Planificación, Presupuesto y Control de Gestión: Dra. Siriley Jesica Maraver Gómez, hasta enero;
Unidad de Recursos Humanos (Jefe de Personal): Lic. Yolimia Quero de Navas.
Unidad de Investigación, Educación y Tecnología: Dr. Jacobo Mora.
Presidente Fundasalud: Dra. Elizabeth Avelina Manzanilla de Valecillos.

Coordinadores Regionales de Programas:
Salud Poblacional: Dr. Manuel Álvarez, hasta noviembre;
Dra. Ana Pérez de Sosa
Salud Sexual: Dr. Jesús Alberto Rojas Paredes;
Crecimiento y Desarrollo: Dr. Armando José Arias Gómez.
Prevención de Accidentes y Hechos Violentos: Dra. Ángela Nelina Della Pia Espósito.

Jefes del Municipio Sanitario Nº 1: Dra. Ana Pérez de Sosa;
Dr. Juan Carlos Rangel Briceño.
Director del Hospital Psiquiátrico El Pampero: Dr. Marcos Saér Jiménez.
Coordinadora Ambulatorio Urbano Tipo III “Dr. Daniel Camejo Acosta”: Dra. María Eugenia Suárez López.
Coordinador del Ambulatorio Urbano “Dr. Antonio María Sequera” de Tamaca: Dr. Miguel Pirela Gutiérrez.
Jefes del Municipio Sanitario Nº 2 (Torres) y directores del Hospital “Dr. Pastor Oropeza Riera” de Carora:
Dr. Jorge Luis Fernández Arias, hasta octubre;
Dr. Rafael Enrique Méndez Oropeza.
Jefe del Municipio Sanitario Nº 4 (Jiménez) y director del Hospital “Dr. Baudilio Lara” de Quíbor:
Dr. Héctor Allan Núñez Sotelo.
El Dr. Núñez es docente del Decanato de Medicina, asume el cargo de director del hospital de Quíbor desde el 5-8-2002 en «Comisión de Servicios»* por la UCLA (luego aprobado en el Consejo Universitario Nº 1.382 del 16-10-2002).
*** El término implica que no recibe sueldo como director del hospital, sino que sigue con su sueldo regular como profesor de la UCLA.**
Coordinadora del Ambulatorio Rural Tipo II Moroturo: Dra. Yamira del Carmen García, hasta agosto.

IVSS

Director del Hospital General IVSS “Dr. Pastor Oropeza Riera”: Dr. Mario Jiménez
Directora del Hospital General IVSS “Dr. Juan Daza Pereira”: Dra. Linda Bell Amaro Granadino, hasta mayo.

Autoridades Locales:

Gobernador del Estado Lara: TCnel (Av.) Luis Ramón Reyes Reyes.
Alcalde del Distrito Iribarren: Dr. (Abg.) Henry José Falcón Fuentes.
Presidente Consejo Legislativo del Estado Lara: Sg (Av.). Héctor Nicolás Alzaúl Planchart

II – EGRESADOS DE LAS RESIDENCIAS Y CURSOS DE POSGRADO DEL HCAMP, año 2002:

Anestesiología (26to. curso Residencia de Posgrado, 3 años, lapso Mar. 1999 – Mar. 2002). Drs.:

- **Luis Rafael Campins Virguéz**. Tesis: *Premedicación Anestésica con Midazolan por Vía Oral en Pacientes Preescolares*. Tutor: Dr. Jorge Joaquín Nacero Bescanza. Se radica en Acarigua, Estado Portuguesa.
  El Dr. Campins realiza su Tesis de Grado en el HUPAZ.
- **Karina Lizolette Cholawski Parra** (Médico Cirujano UCLA 1994). Tesis: *Dosis ideal de Fentanilo en Anestesia Subaracnoidea en pacientes traumatológicos*. Tutor: Dr. Jorge Joaquín Nacero Bescanza.

  La Dra. Cholawski Parra obtiene el título de Especialista en Anestesiología, Mención Summa Cum Laude, el 1ro. en la historia de este curso de Posgrado. Es esposa del Dr. José Rafael Torrealba Urdaneta, Médico Cirujano UCLA 1991; médico interno HCAMP 1992-94; Especialista en Obstetricia y Ginecología HCAMP-UCLA 1998; y actual profesor de la UCLA. Ambos serán miembros fundadores en sus especialidades de la Clínica IDB Barquisimeto en el 2005.

- **Mary Ursula Iribarren Adán** (Médico Cirujano UCLA 1996). Tesis: *Uso de la Meperidina en la Inhibición de los Escalofríos Postanestésicos en Pacientes que Reciben Anestesia General Inhalatoria.* Tutor: Dr. Mauro Dal Mas Madile.
- **Rafael Enrique Méndez Oropeza** (Médico Cirujano UCLA 1994). Tesis: *Efecto de la Bupivacaína al 0,5% asociada a Lidocaína 2% mas Fentanil en Anestesia Peridural en pacientes cesareadas.* Tutor: Dr. Heber Rafael Pérez Romero.
  El Dr. Méndez Oropeza, médico interno rotatorio HGPO-Carora 1995-97, es residente de Medicina del HGPO-Carora desde 1997, de permiso para realizar el Curso de Posgrado en el HCAMP, y reingresa al hospital de Carora como especialista. Este mismo año será designado director del HGPO-Carora, cargo que ejercerá hasta 2005, cuando es trasladado al HGLGL de Barquisimeto como anestesiólogo.
- **Marcela Verónica Ortiz Acheritogaray** (Médico Cirujano UCLA 1995). Tesis: *Analgesia Postoperatoria en pacientes sometidas a Anestesia Regional Intravenosa con Tramadol.* Tutor: Dr. Manuel Alfredo Alvarado Giménez.
- **Aníbal Ricardo Pérez García**. Tesis: *Medicación Pre-anestésica con Midazolam Vía Oral vs. Intranasal en Pre-escolares.* Tutora: Dra. María Auxiliadora Almella Romero.
  El Dr. Pérez García realiza su Tesis de Grado en el HUPAZ.
- **Luis Eduardo Rebolledo Iglesias**. Tesis: *Efecto de la Clonidina sobre la Respuesta Hemodinámica Inducida por el Estimulo de la Extubación Endotraqueal.* Tutor: Dr. Jorge Joaquín Nacero Bescanza. Es profesor de la UCLA, becado para hacer el Posgrado; se reincorpora como docente al Decanato de Medicina.
- **Enrique José Torres Colina** (Médico Cirujano UCLA 1.996; Médico Interno HCAMP 1997-99). Tesis: *Anestesia Preventiva con Tenoxicam en Pacientes Sometidos a Colecistectomía Abierta.* Tutor: Dr. Mauro Dal Mas Madile.

Figuras Izq. a Der.: Drs. Luis Rafael Campins Virguez y Karina Lizolette Cholawski Parra, Especialistas en Anestesiología HCAMP-UCLA 2002.

Cirugía General (22do. curso Residencia de Posgrado, 4 años, lapso Mar. 1998 – Mar. 2002). Drs.:

- **Antonia Antipaz D'Jaghinos** (Médico Cirujano UCLA 1993). Tesis: *Variación de la Gasometría Arterial en Relación con el Trauma Torácico en la Sala de Emergencia.* Tutor: Dr. Rafael María Pire Cordero.
- **Niurka Doraima Jáuregui Ramírez** (Médico Cirujano ULA 1992). Tesis: *Complicaciones de la Colecistectomía Laparoscópica.* Tutora: Dra. Nieves María Lira Soto. Se radica en San Cristóbal, Estado Táchira.
- **Rafael Jacinto Mendoza Prado** (Médico Cirujano UCLA 1995; médico interno HCAMP 1995-97; Mag. en Educación Superior UFT 1998). Tesis: *Riesgos Beneficios de la Coledocotomía Abierta vs Lipotripsia Mecánica en el Manejo de Cálculos Coledocianos Grandes. Tutor:* Dr. Emerson Enrique Useche Cacique. Sigue en el HCAMP como especialista ad honoren asignado a la Unidad de Cirugía Ambulatoria; luego hará RAP Cirugía Plástica HCAMP, lapso 2004-07.
  El Dr. Mendoza realizó su tesis en el Servicio de Gastroenterología del HCAMP. Es la 1ra. vez que se realiza la extracción de cálculos coledocianos por lipotripsia, lo cual se siguió realizando como rutina, después de la presentación del trabajo.

- **Carlos Humberto Valencia Cardona** (Médico Cirujano UCLA 1991; médico interno HCAMP 1992-94). Tesis: *Manejo de las Heridas Toracoabdominales Penetrantes del Lado Izquierdo.* Tutor: Dr. Bernardo Augusto Ortega Herrera.

  El Dr. Valencia es docente del Dpto. de Ciencias Morfológicas del Decanato de Medicina desde 1994; permisado por la UCLA (Excedencia Activa No Remunerada) para hacer el Posgrado e ingresa como adjunto al Dpto. de Cirugía del HCAMP, asignado al Servicio Nº 2.

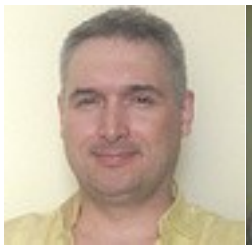

Figuras Izq. a Der.: Drs. Rafael Jacinto Mendoza Prado y Carlos Humberto Valencia, Especialistas en Cirugía General HCAMP-UCLA 2002.

Dermopatología (2do. curso de Posgrado, 2 años, lapso 2000-02):

- Dra. **María Irina Daza Skidanenko** (Médico Cirujano UCLA 1987; Médico Interno HCAMP 1988-90; Internista HCAMP-UCLA 1994; Dermatólogo HCAMP 1997). Tesis: *Correlación entre los Diagnósticos Clínicos e Histopatológicos de las Afecciones Vulvares.* Tutora: Dra. María Antonieta Mejía de Alejos. Establece consulta como Especialista en la Policlínica Barquisimeto.

  La Dra. Daza es hija del Dr. Juan Bautista Daza Pereira, quien fue cirujano, jefe de Servicio y jefe del Dpto. de Cirugía del HCAMP y de la Enf. Irina Skidanenko. Quien fue instrumentista quirúrgica del HCAMP. A pesar del legado de sus padres, ambos funcionarios del HCAMP, y de haber realizado 3 especialidades en el mismo, la Dra. Daza no ejerció como especialista en el HCAMP.

Figura derecha: Dra. María Irina Daza Skidanenko, Especialista en Dermopatología HCAMP-UCLA 2002.

Medicina Interna (23er. curso Residencia de Posgrado, 3 años, lapso 1999-02). Drs.:

- **Jorge Alberto Andujar García** (Médico Cirujano UCV 1992). Tesis: *Efecto del Consumo de Alcohol en Accidentes Cerebrovasculares Isquémicos y Hemorrágicos.* Tutor: Dr. José Ernesto Moros Guédez. Se radica en Caracas.
- **Hildemary del Valle Cabello Rodríguez** (Médico Cirujano Cum Laude UCLA 1996). Tesis: *Utilidad de la Tinción Gram de Esputo en la Neumonía Adquirida en la Comunidad.* Tutor: Dr. Federico Arteta Bracamonte.
- **Isabel Antonieta Meza Zerpa** (Médico Cirujano Magna Cum Laude UCLA 1995; Médico Interno HCAMP 1.996-98). Tesis: *Marcadores de Inflamación en Accidente Vascular Cerebral Isquémico.* Tutor: Dr. Hebert Orlando Ramírez Parrilla. Ingresa como docente a la UCLA asignada al Dpto de Medicina en el HCAMP.

  La Dra. Meza Zerpa es Médico Cirujano Magna Cum Laude y ahora obtiene el título de Especialista Summa Cum Laude.
- **Ranfis Enrique Nieto Martínez** (Médico Cirujano Cum Laude UCLA 1990; Magister en Nutrición USB 1997). Tesis: *Evaluación prospectiva del estado metabólico nutricional de pacientes diabéticos durante la hospitalización.* Tutor: Dr. José Ramón Cedeño Morales.

  El Dr. Nieto es profesor de la Sección de Fisiología del Decanato de Medicina y coordinador del Laboratorio Multidisciplinario de Nutrición de la Unidad de Investigación de Fisiología, del cual también forma parte la Lic. (Die.) Chiquinquirá de Lourdes Durán de Balza, jefa del Dpto. de Nutrición y Dietética del HCAMP. Realiza el Posgrado de Medicina Interna en el HCAMP mediante Excedencia Activa No Remunerada, aprobada por el Consejo Universitario.
- **Concepción Morelia Núñez Sotelo** (Médico Cirujano UCLA 1996; Médico Interno HGPO-IVSS 1997-99; Magíster en Educación Superior UFT 1999). Tesis: *Determinación del Cariotipo por Citogenética Convencional en los pacientes que consultan al Servicio de Hematología del HCAMP.* Tutora: Dra. Yajaira Margarita Monteiro Peña. Hará Reumatología en Caracas y luego ingresa como especialista a la Unidad de Reumatología del HCAMP.
- **María Elena Quiróz Varela** (Médico Cirujano UCLA 1993). Tesis: *Comparación Terapéutica de Warfarina y Aspirina en la Prevención de Eventos Isquémicos Cerebrales en Pacientes con Fibrilación Auricular Crónica.* Tutor: Dr. Víctor Augusto Pérez Pérez. Hará el Postgrado de Medicina Crítica y Terapia Intensiva en el HCAMP y luego ingresa como especialista a la UCI del HCAMP.

Figuras derecha: Drs. Ranfis Enrique Nieto Martinez e Isabel Antonieta Meza Zerpa, Especialistas en Medicina Interna HCAMP-UCLA 2002.

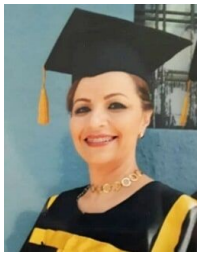

Neurocirugía (Residencia Programada, 6to. curso, 6 años, lapso 1996-02):

- Dr. **James Ricardo Cardona Vargas** (Médico Cirujano UCLA 1994). Ingresa como especialista al HGPO-IVSS de Barquisimeto. Establece consulta como especialista en la Policlínica Barquisimeto.

Obstetricia y Ginecología (19no. curso Residencia de Posgrado, 3 años, lapso Mar. 1999 - Mar. 2002) . Drs.:

Esta promoción designó como Padrino al Dr. Diamantino Viegas de Sousa, jefe del Dpto. de Obstetricia y Ginecología. Es el 1er. curso en la historia de este posgrado en que todos los egresados son médicos cirujanos de la UCLA.

- **Julio Alexis Baptista Zambrano** (Médico Cirujano UCLA 1994). Tesis: *Eficacia del Tratamiento Combinado de la Perfusión Tubárica con la Inseminación Intrauterina en Pacientes con Infertilidad*. Tutor: Dr. Leo Ramón Acosta Palma. Es Profesor de la Sección de Fisiología del Decanato de Medicina, UCLA.

  El Dr. Baptista Zambrano realiza su tesis en la Unidad de Reproducción Asistida, que funciona conjuntamente con la Unidad de Genética Médica en el Decanato de Medicina, y cuyo Coordinador fundador es el Dr. Acosta Palma.

  Su tesis para especialista en Obstetricia y Ginecología es empleada como trabajo de ascenso para profesor Agregado de la UCLA, este mismo año (ascenso aprobado en Consejo Universitario Ordinario Nº 1 352 del 12-6-2002).
- **Eliana Sofía Castañeda** (Médico Cirujano UCLA 1997). Tesis: Tesis: *La Grasa Sérica Materna como Fuente de Energía en el Trabajo de Parto y Cesárea.* Tutor: Dr. Diamantino Viegas De Sousa. Se radica en España.
- **Marlix del Valle Galué Arráez** (Médico Cirujano UCLA 1994). Tesis: *Efecto del Levonorgestrel Usado como Anticonceptivo Sobre la Densidad Osea de Adolescentes Lactando.* Tutor: Dr. Diamantino Viegas De Sousa.
- **José Luis Goncalves Rodríguez** (Médico Cirujano UCLA 1996; médico interno HCAMP 1997-99). Tesis: *Relación del Grado de Conocimiento de las Puérperas Sobre la Alimentación Durante la Gestación con el Indice de Masa Corporal del Recién Nacido.* Tutor: Dr. Diamantino Viegas De Sousa.
- **Carmarifel Verónica Marcano Martínez** (Médico Cirujano UCLA 1996). Tesis: *Variaciones del Perfil Hemodinámico Fetoplancentario en las Embarazadas con Retardo del Crecimiento Intrauterino*. Tutora: Dra. Reyna Josefina Figueras de León. Ingresa como especialista al Ambulatorio de la Cruz Roja y al Hospital Rotario, en Barquisimeto.
- **Luzmila del Carmen Mendoza** (Médico Cirujano UCLA 1995; médico interno HCAMP 1.996-98). Tesis: *Fluximetría Doppler de la Arteria Umbilical Fetal y la Morbimortalidad Perinatal*. Ingresa como especialista al HCAMP asignada al Dpto. de Obstetricia y Ginecología.
- **Reinaldo José Pinto Timaure** (Médico Cirujano UCLA 1995). Tesis: *Efectividad de la Dexametasona en la Función Hepática y el Contaje Plaquetario Bajo en Pacientes Puerperas Complicadas con Síndrome de Hellp.* Tutora: Dra. Mireya Coromoto Pire Mejías.
- **Gianni Felice Presenza Peña** (Médico Cirujano UCLA 1996; Magister en Educación Superior UFT 2001*), Tesis: *Efecto del Clembuterol como Terapia Tocolítica en el Manejo de la Amenaza de Parto Pretérmino.* Tutor: Dr. Samir Chaker Saba Kahwati.
- **Ismael Segundo Reyes Noguera** (Médico Cirujano Cum Laude UCLA 1996; Magíster en Educación Superior UFT 2001*). Tesis: *Longitud y Grosor del Cuello Uterino por Ecosonografía Abdominal de las 28 a 30 semanas de embarazos normales con predictor de Amenaza de Parto Prematuro.* Tutora: Dra. Mireya Pire de Fernández.
- **Agustín Gerardo Sequera Aldana** (Médico Cirujano UCLA 1996). Tesis: *Efecto del Dinitrato de Isosorbide en el flujo placentario de mujeres con Preeclampsia.* Ingresa como especialista al Hospital de Duaca, Estado Lara.
- **Yolanda Tawil Chediak** (Médico Cirujano UCLA 1.995; médico interno HCAMP 1995-96). Tesis: *Monoterapia con Nifedipina en el Tratamiento de la HTAIE durante el Puerperio.* Establece consulta como Especialista en el Centro Médico San Juan de Barquisimeto.

  Es la 1ra. de las 4 hermanas Tawil Chediak en realizar Curso de Posgrado en el HCAMP; luego lo harán Gizel en 2003 (Cirugía), Mariela en 2005 (Obstetricia y Ginecología), y Nadia en 2009 (Oftalmología) constituyéndose en la 1ra. vez, en la historia del HCAMP, que 4 hermanas egresan de residencias de Posgrado. Además, las 5 hermanas Tawil Chediak se graduaron de Médicos Cirujanos en la UCLA: Mariela (1994), Lina y Yolanda (1995), Gizel (1996) y Nadia (2001),

1ra. vez que ocurre en la historia del Decanato de Medicina de la UCLA.

- **Kimberly Noemí Vegas Gatica** (Médico Cirujano UCLA 1994; médico interno HCAMP 1994-96). Tesis: *El curaje de la Cavidad Uterina como alternativa terapéutica en la evolución puerperal de las pacientes con Hipertensión Arterial inducida por el embarazo.*
  - *** Es la 1ra. vez en la historia de este posgrado que 2 de sus cursantes realizan, simultáneamente, Maestrías en Educación Superior.**

Figuras Inferiores (de Izq. a Der.): Drs. Eliana Sofía Castañeda, Ismael Segundo Reyes Noguera, Agustín Gerardo Sequera Aldana, José Luis Goncalvez Rodríguez y Gianni Felice Presenza Peña, Especialistas en Obstetricia y Ginecología HCAMP-UCLA 2002.

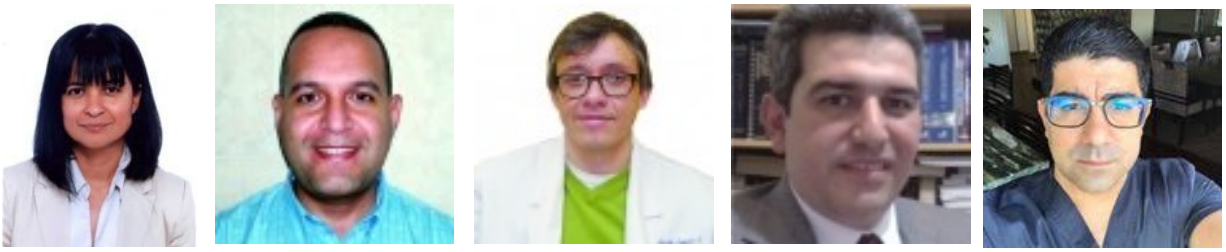

Figuras derecha: Drs. Yolanda Tawil Chediak y Reinaldo José Pinto Timaure, Especialistas en Obstetricia y Ginecología HCAMP-UCLA 2002.

Oftalmología: (8vo. curso RAP, 3 años, lapso 1999-02). Drs.:

- **Nelly Josefina Ramos Pineda** (hará cirugía plástica ocular, luego ingresará como especialista al Servicio de Oftalmología, HCAMP);
- **Víctor Zaghen Khayat** (Médico Cirujano UCLA 1994).

ORL (13er. curso RAP, 3 años, lapso 1999-02). Drs.:

- **Rosario González S** (Médico Cirujano ULA; se radica en Caracas);
- **Ángel Emilio Martínez Rodríguez** (Médico Cirujano UCLA 1994; establece consulta como especialista en la Clínica ONG en Barquisimeto); y
- **Yenni Dinorah Segnini Alvarado** (Médico Cirujano UCLA 1994; ingresa como especialista al Servicio de ORL del HCAMP. Establece consulta como especialista en la Clínica ONG en Barquisimeto).

Figuras Izq. a Der.: Drs. Yenni Dinorah Segnini Alvarado y Ángel Emilio Martínez Rodríguez, Especialistas de ORL HCAMP 2002.

La Dra. Segnini realizó, paralelamente a la RAP en el HCAMP, la Maestría en Educación Superior (UPEL 2002) donde presentó la tesis: *Diseño de un Módulo para realizar Traqueotomía dirigido a los Residentes de Postgrado de la UCLA, Decanato de Medicina*, cuyo contenido es luego incorporado al programa docente de la RAP en ORL del HCAMP y del HGLGL.

Radiodiagnóstico (22do. curso de Posgrado, 3 años, lapso Mar. 1999 – Mar. 2002). Drs.:

- **Rosa Anna Bombace Pace de Paglioca** (Médico Cirujano UCLA 1997). Tesis: *Correlación de los Resultados de Laboratorio y los Hallazgos Radiológicos en Manos de Pacientes con Artritis Reumatoide*. Tutora: Dra. Sonia Teresa Pérez Valecillos.
- **Nelson Raúl Colmenares López** (Médico Cirujano UCLA 1994). Tesis: *Hallazgos Ecográficos en el Trauma Abdominal Cerrado.* Tutora: Dra. Carmen Elexia Coronel Peraza.
- **Silvia del Carmen Hernández Alonso** (Médico Cirujano UCLA 1996; Médico Interno HCAMP 1997-00). Tesis: *Estudios Radiológicos Contrastados. Frecuencia y Causas de Omisión*. Tutora: Dra. Lourdes Josefina Gómez Balza. Ingresa como especialista a la Clínica Adventista (marzo 2002) y Policlínica Barquisimeto (abril 2002).

La Dra. Hernández fue Secretaria de Cultura en la junta directiva de SOMIR, lapso 2000-03.

Figura derecha: Dra. Silvia del Carmen Hernández Alonso, Especialista en Radiodiagnóstico HCAMP-UCLA 2002.

Radioterapia y Medicina Nuclear (3er. curso Residencia Programada, lapso 1999-02). Dr.:

- **Humberto José Gómez Oleaga** (Médico Cirujano UCLA 1995).

El Dr. Gómez Oleaga ingresa como especialista al Hospital "Dr. Luis Razetti" de Barcelona, Estado Anzoátegui; posteriormente regresará a Barquisimeto, ingresando como especialista al SAO del HCAMP, al crearse este en el 2006, donde será profesor de la RAP del Servicio al reiniciarse esta en el 2008.

Figura derecha: Dr. Humberto José Gómez Oleaga, Especialista en Radioterapia y Medicina Nuclear HCAMP 2002.

Traumatología (9no. curso RAP, 4 años, lapso 1998-02). Drs.:

- **Luis Alfonso Cova Vallejo** (se radica en Cumaná, Estado Sucre);
- **Richard José León Castellin** (Médico Cirujano UCLA 1990; hará curso de especialista en Cirugía de la Mano, Hospital General "Pérez Carreño", Caracas, lapso Ene. 2003 – Dic. 2005, e ingresará como especialista (enero 2006) al HGPO-IVSS de Barquisimeto;
- **Jair José Márquez** (Médico Cirujano UCLA 1990); y
- **Alicia Verónica Rebolledo Iglesias**.

Figura derecha: Dr. Richard José León Castellin, Especialista en Ortopedia y Traumatología HCAMP 2002.

Los Drs. Márquez y Rebolledo ingresan como especialistas al Hospital Central de San Felipe, Estado Yaracuy. La Dra. Rebolledo ingresa además como especialista al IVSS en Barquisimeto.

Urología (7mo. Curso RAP, 4 años, período 1998-02). Dr.:

Este Curso no tomó residentes durante los años 1996 y 1997, por lo que no hubo egresos en el 2000 y 2001. El egresado anterior fue en 1999.

- **Alexander Jesús Ybarra Ramírez** (Médico Cirujano UCLA 1986).

Figura derecha: Dr. Alexander Jesús Ybarra Ramírez, Especialista en Urología HCAMP 2002 (fotografía: Servicio de Urología, HCAMP).

III – PASANTES QUE REALIZAN TESIS O TRABAJOS DE INVESTIGACIÓN EN EL HCAMP, año 2002 (orden alfabético, 1er autor, fechas variadas a lo largo del año)**:**

- Liz Marianne Agüero Peña, Norelis Montero, Sigris Morles: *Política de Gestión Gerencial para el Hospital Central Universitario "Dr. Antonio María Pineda" de la Ciudad de Barquisimeto, Estado Lara*. Tesis para Lic en Contaduría Pública UCLA 2002. Tutora: Lic. Raquel Mireya Barrios.
- G. Carucí; M. Navas; y C. Reyez: *Calidad de la atención del personal de enfermería según la opinión de los pacientes hospitalizados en el Servicio de Traumatología del Hospital Central "Dr. Antonio María Pineda". Barquisimeto. Febrero 2002.* Tesis para Lic. en Enfermería 2002.
- Adilia Castro; Dilcia Rojas: *Actividades que realiza la enfermera en la prevención de infecciones en las heridas de pacientes postcesareadas en la Unidad Gineco Obstétrica del Hospital Central "Antonio María Pineda" de Barquisimeto. Año 2002.* Tesis para Lic. en Enfermería UCV, 2002. Tutora: Lic. (Enf.) Maria Ana Montilla de Ibarra.
- D Cuello: *Técnicas de Precaución utilizadas por el personal de enfermería en la Unidad Quirúrgica del Hospital Central Dr. Antonio María Pineda de Barquisimeto, Estado Lara*. Tesis para Licenciado en Enfermería UCV, 2002.
- Ildemar de los Ángeles Silva R.: *Lineamientos Gerenciales para la Unidad de Cuidados Intensivos "Dr. Orlando García" del Hospital Central Universitario "Dr. Antonio María Pineda" de Barquisimeto Estado Lara*.

Tesis para Lic en Contaduría Pública UCLA 2002. Tutora: Lic. Raquel Mireya Barrios.

IV – SOCIEDADES CIENTÍFICAS Y SU RELACIÓN CON EL HCAMP, año 2002 (diferentes fechas, orden alfabético por Sociedad):

Sociedad Venezolana de Anestesiología (SVA)

La Dra. Saida Antonieta García Lozada, especialista del Servicio de Anestesiología del HCAMP, asume como presidenta del Capítulo Lara para el lapso 2002-04.

Sociedad Venezolana de Gastroenterología (SVG)

El Dr. Emerson Enrique Useche Cacique, adjunto del Servicio de Gastroenterología del HCAMP, es electo vocal de la Junta Directiva Nacional para el lapso 2002-04.

Sociedad Venezolana de Puericultura y Pediatría (SVPP)

Filial Lara

Asume la 1ra. Junta Directiva de la Filial Lara (SVPP-Lara), lapso 2002-04: Drs: Presidente: Francisco Ciccone D'Amato; Vicepresidente: Armando José Arias Gómez; Secretaria Ejecutiva: Ana Lizette Rojas Rodríguez; Secretaria de Finanzas: Liliana del Carmen Castillo Moreno; Secretaria de Información: Darfel Lorena Duque; Secretario de Educación Médica Continua: Jorge Eliodoro Gaiti Benavides; y Secretaria de Relaciones Institucionales: Gloria de las Mercedes Quiróz Abreu.
Delegado al Comité Editorial de la revista de la SVPP: Dr. Francisco Ciccone D'Amato.

Todos los miembros de esta directiva, excepto la Dra. Duque, son ex funcionarios del HCAMP, traslados al HPAZ. Este año la SVPP crea oficialmente 2 filiales: Lara (18-2-2002) y Miranda, alcanzando un total de 21 en todo el País. Esta Directiva se prolongará hasta 2005.

Filial Miranda

La Dra. Pastora de la Coromoto Urrieta Valero asume como Secretaria de Relaciones Institucionales de la 1ra. Junta Directiva, Filial Miranda, para el lapso 2002 – 04.

La Dra. Urrieta es miembro de la 1ra. promoción de médicos cirujanos de la URCO.

Filial Trujillo

La Dra. Maritza Josefina Bolaños Matos asume como Secretaria Ejecutiva, de la SVPP Filial Trujillo, con sede en Valera, para el lapso 2002-04.

La Dra. Bolaños es egresada del Posgrado en Puericultura y Pediatría HCAMP-UCLA 1993; desde entonces es especialista del Hospital Central Universitario “Dr. Pedro Emilio Carrillo” de Valera y profesora de la ULA, en cuya condición ha sido tutor de numerosos cursantes de la especialidad en dicho hospital.

Sociedad Venezolana de Reumatología (SVR)

El Dr. Hernando Paúl Moya es electo presidente de la Junta Directiva Nacional de la SVA, lapso 2002-04. Es la 3ra. vez que preside la SVR, las veces anteriores fueron en los lapsos 1984-86 y 1994-96.

El Dr. Paúl Moya, médico cirujano UCO 1970 (2da. promoción), fue el 1er. egresado de la UCO en ser miembro, pertenecer a la Junta Directiva Nacional y presidir esta Sociedad, y ahora también el 1ro. en ser presidente 3 veces, en su historia.

Sociedad Venezolana de Ultrasonido en Medicina (AVUM)

Se elige Junta Directiva Nacional para el lapso 2002-04. Entre los directores es electo el Dr. Miguel Octavio Sosa Palaviccini, profesor de la UCLA y jefe del Servicio de Estudios Especiales del Dpto. de Obstetricia y Ginecología del HCAMP.

Figura Inferior: Junta Directiva Sociedad Venezolana de Ultrasonido en Medicina, lapso 2002-04. De Izq. a Der., Drs. Luis Nieves (Director), Nelly Castro de Amaya (Vicepresidente y Presidenta

AVUM-Zulia), Jorge Ravad (Director), Edda Leonor Chávez Samudio (Directora), Pedro Unshelm Báez (Presidente), Jesús Zurita Peralta (Director) y Miguel Octavio Sosa Palaviccini (Director).

V – EL COLEGIO DE MÉDICOS DEL ESTADO LARA Y SU RELACIÓN CON EL HCAMP.

Durante los actos conmemorativos del Día del Médico (10-3-2002):

- Se celebra el Día Internacional de la Mujer (cuya fecha correspondió al 8-3-2002) con homenaje a las Dras. Hellen Marina Alvarado Hernández (Adjunta Pediatría, HUPAZ), Liliana del Carmen Castillo Moreno (Adjunta Pediatría, HUPAZ), Yelisa Chiquinquirá Finol de Briceño (Adjunta de Reumatología **HCAMP**), Dilcia Cecilia Giménez Giménez (Adjunta de Medicina **HCAMP**), Giovanna Linfa de Hómez (Adjunta de Medicina HGLGL), Marleny Coromoto González (Adjunta de Medicina **HCAMP**), Tatiana Natalia Krisciunas Owtschin-kowa (Especialista de Medicina Familiar IVSS), Livia C Lucena Escalona (Adjunta Pediatría HUPAZ), Eddy Violeta Martínez de Garrido (Especialista Radiología HUPAZ), Gloria Mireya Meléndez de Silva (Adjunta Inmunología **HCAMP**), Juana Zenaida Mora Ramírez, Faride Nur Somair, Míriam Elena Ripanti de García (Directora Programa Medicina, UCLA), Adda del Carmen Rivero Algarra (Adjunta Pediatría HUPAZ) y Gladis Mercedes Torres Díaz (Adjunta Pediatría HUPAZ).

  Es la 1ra. vez en su historia que el Colegio de Médicos celebra esta fecha con homenaje a sus miembros. La mayoría de las homenajeadas fueron o son especialistas del HCAMP.

- Se bautiza el Libro *Crónicas de un Médico Jubilado del Tercer Mundo*, por el Dr. Félix Nazareno Pifano Federico, editado por el Colegio de Médicos del Estado Lara, en el año 2001.

VI – CRONOLOGÍA DE EVENTOS:

DIRECCIÓN DEL HOSPITAL

Lema del Hospital año 2002 (se usaron indistintamente 2 lemas): “! Un lugar para la Vida !” y “Prevenir el Dengue es tarea de Todos”.

Estructura Funcional del HCAMP, enero 2002, jefes de Dptos. y Servicios:

Departamentos Clínicos:

- Departamento de Radiaciones. Dr. Carlos Alexis Pérez Agüero
  - Servicio de Radiología y Diagnóstico por Imágenes. Dra. Janet Coromoto García Lozada
  - Servicio de Radioterapia y Medicina Nuclear. Dr. Cayetano Domingo De Paola Maiorana
- Departamento de Patología. Lic. (Bioa.) Marlene Pastora Bonier Piña
  - Servicio de Anatomía Patológica. Dr. Bolívar de Jesús Iséa Morales
  - Servicio de Laboratorio Central. Lic. (Bioa.) Elena Torres Ulacio
  - Servicio de Inmunología y Genética. Dr. Frank Gregory Hammond Figueroa
- Departamento de Cirugía. Jefe (E) Franklin Augusto Majano Sánchez
  - Servicio de Neurocirugía. Dr. Daniel Octavio Herrera Romero
  - Servicio de Cirugía Plástica. Dra. Oldy del Carmen Garrido
  - Servicio de Urología. Dr. Antonio Arturo Sosa
  - Servicio de Oftalmología. Dra. Libia Ibarra de Mejías

Servicio de ORL. Dra. Maritza Nelly Juárez Torrealba
Servicio de Ortopedia y Traumatología. Dr. Nelson Enrique Mendoza Mendoza.
Unidad de Cirugía Artroscópica. Dr. Farley Antonio Hernández Bolívar
Servicio de Cirugía I. Dr. Alberto Luis Suárez Cordero
Servicio de Cirugía II. Dr. Hugo L Graterón
Servicio de Cirugía III. Dr. Luis Armando Berlanga González
Servicio de Cirugía IV. Dr. José María González Anzola
Servicio de Cirugía V. Dr. Franklin Augusto Majano Sánchez
Unidad de Cirugía Ambulatoria. Dr. Constantino Kiriakidis Prodromu
Unidad de Quirófano. Dr. Farley Antonio Hernández Bolívar
Departamento de Medicina. Dr. Rafael Leopoldo González Camejo
Servicio de Medicina de Hombres. Dr. José Eugenio Montilla Montilla
Servicio de Medicina de Mujeres. Dr. Ángel Domingo Abatte Álvarez;
Adjunto: Dra. Yajaira Margarita Monteiro Peña
Servicio de Cuidados Intermedios I y II. Dr. José Ernesto Moros Guédez
Servicio de Medicina Física y Rehabilitación. Dr. Kleber Eloy León Ramos
Servicio de Nefrología. Dr. Jesús Pastor Leal Mujica
Servicio de Hematología y Banco de Sangre. Dr. Robert Enrique Andrade Pirela
Servicio de Cardiología. Dr. Jesús Enrique Terán Pérez
Servicio de Dermatología. Dra. María Antonieta Mejía de Alejos.
Servicio de Reumatología. Dr. Rafael Leopoldo González Camejo
Unidad de Endocrinología. Dr. Pablo Alejandro Yústiz Ramos
Unidad de Psiquiatría. Dr. Rubén Darío Sangurima Torres
Servicio de Neurología. Dr. Julio Augusto Granados Iturrizaga
Servicio de Gastroenterología. Dr. Alfredo Simón Suárez Isea
Departamento de Emergencia y Medicina Crítica. Dr. Ruy Darío Medina Morales
Servicio de Emergencia General. Dr. Ruy Darío Medina Morales
Servicio de Medicina Crítica y Terapia Intensiva. Dr. Asdrúbal Tobías González Núñez
Servicio de Anestesiología y Recuperación. Dra. Marlene Josefina Sulbarán de Vera
Departamento de Pediatría. (Inexistente)
Servicio de Neonatología. Dra. Míriam Cruz Amador de Perozo
Departamento de Obstetricia y Ginecología. Dr. Diamantino Viegas De Sousa
Servicio de Gineco-Obstetricia I. Dr. Ramón Jonás Reyes Colmenares
Servicio de Gineco-Obstetricia II. Dra. María de los Reyes Fernández Padrón de Canache
Servicio de Gineco-Obstetricia III. Dr. Manuel de Oliveira Leite
Servicio de Gineco-Obstetricia IV. Dra. Carmen Virginia Rodríguez Santiago
Servicio de Ginecología. Dr. Samir Cheka Saba Kahwati
Servicio de Sala de Partos y Admisión Obstétrica. Dra. María Eusebia Mendoza Rodríguez
Servicio de Planificación Familiar. Dra. Estela Marina Rivero
Servicio de Estudios Especiales. Dr. Miguel Octavio Sosa Palavicini
Unidad de Consulta Prenatal: Dr. Octavio Miguel Tovar Cifuentes
Departamentos No Clínicos
Departamento de Epidemiología. Dra. Marilú Cañizalez Toro
Departamento de Enfermería. Lic. (Enf.) Nelly María Infante Viloria
Departamento de Registro y Estadísticas de Salud. TSU Neys Romualda Noguera López
Departamento de Promoción para la Salud y Bienestar Social. Lic. (TS) Sonia Álvarez de Padrón
Departamento de Saneamiento Ambiental. Sr. Erik Salom
Departamento de Lavandería y Lencería. Sra. María de Añez
Departamento de Nutrición y Dietética. Lic. (Die.) Chiquinquirá de Lourdes Durán de Balza
Departamento de Ingeniería y Mantenimiento. Ing. Ivonne Delgado
Departamento de Farmacia. Dra. (Far.) Mary Castillo
Departamentos Administrativos
Departamento de Administración (Intendencia). Lic. (Adm.) Belkis Urdaneta
Departamento de Personal. Lic. Margarita Mejías
Oficina Recuperadora de Costos. Lic. Silvia Corina Corti Olivares

SERVICIO DE REUMATOLOGÍA

Ingresa (1-1-2002) al Servicio de Reumatología el Dr. Freddy Alexi Bonito Torrealba (Médico Cirujano ULA 1992, Reumatólogo HUC-UCV 1999, natural de San Felipe, Estado Yaracuy) como Especialista I. Sustituye a la Dra. Consuelo Margarita López Benítez*, quien se retira del HCAMP. El Servicio queda conformado por los Drs.: Rafael Leopoldo González Camejo, jefe, y Arnaldo Jesús Posadas Escudero, Yelisa Chiquinquirá Finol de Briceño, Teolinda Coromoto Maldonado Serrano, y Freddy Alexi Bonito Torrealba, como adjuntos.

Figura derecha: Dr. Freddy Alexi Bonito Torrealba.

*** La Dra. López Benítez, Médico Cirujano UCLA 1991; médico interno HCAMP 1992-94; Premio "Dr. Pablo Valera" Jornadas Pineda 1994; al terminar la residencia de Reumatología, en el Hospital Universitario de Caracas, promoción 2000, ingresó al Servicio de Reumatología del HCAMP como especialista. Solo dura 6 meses, renunciando por viaje a USA (ingresa a la Clínica Mayo como investigador y se radica allá).**

DEPARTAMENTO DE CIRUGÍA

Personal Médico que hacen guardias de Cirujanos en el HCAMP (15-1-2002):
Drs. María Teresa Monsalve Parra (promoción 1987), Ana Virginia Tang Sangronis (promoción 1988); Manuel Guerrero González (promoción 1991); Bernardo Augusto Ortega Herrera (promoción 1991); Manuel Alberto Ramos Salas (promoción 1995); Blanca Isabel Figueroa Romero (promoción 1995); Ibrahím Antonio Echeverría (promoción 1996); Paúl Gagarin Colmenares Rodríguez (promoción 1999).

A la fecha, todos los cirujanos que hacen guardias en el HCAMP, son egresados de las diferentes promociones del curso de Postrado de Cirugía del mismo.

DIRECCIÓN DEL HOSPITAL

Se realiza (24-1-2002) el 1er. Consejo Directivo del año del HCAMP:
Drs. Víctor José Rodríguez Godoy (Director); Lic. Belkis Urdaneta (Directora Administrativa); Rafael Leopoldo González Camejo (Jefe Dpto. Medicina); Franklin Augusto Majano Sánchez (Jefe (E) Dpto. Cirugía); Carlos Alexis Pérez Agüero (Jefe Dpto. Radiaciones); Lic. (Bioa.) Marlene Pastora Bonier Piña (Jefa Dpto. Patología); Ruy Darío Medina Morales (Jefe Dpto. Emergencia y Medicina Crítica); Diamantino Viegas De Sousa (Jefe Dpto. Obstetricia y Ginecología); Antonio José de Jesús Franco Useche (Director Adjunto de Atención Médica); Hebert Orlando Ramírez Padilla (Director Adjunto Docente); Míriam Cruz Amador de Perozo (Jefa Servicio Neonatología); Marilú Cañizalez Toro (Jefa Dpto. Epidemiología); y Lic. Margarita Mejías (Jefa de Personal)

SERVICIO DE ESTUDIOS ESPECIALES

El Dr. Miguel Octavio Sosa Palavicini es designado (1-2-2002) jefe del Servicio de Estudios Especiales del Dpto. de Obstetricia y Ginecología, en sustitución del Dr. Francisco Solano Medina Suárez, quien se jubiló de la UCLA y se retiró del HCAMP en diciembre 2001. La Dra. Melba Gisela Rivero es asignada como adjunta al Servicio, el cual queda conformado por los Drs.:
Jefe: Miguel Octavio Sosa Palavicini, realiza la Consulta de Ultrasonido Diagnóstico;
Adjuntos: Melba Gisela Rivero (NST, Amniocentesis); Reyna Josefina Figueras Ávila (Ultrasonido Doppler) y Renzo Andolcetti Nardini (Laparoscopia y Esterilización Posparto).

Figura derecha: Dr. Miguel Octavio Sosa Palavicini.

El Dr. Sosa es adjunto del Servicio, asignado a la Sección de Ultrasonido. Es el 2do. jefe que tiene este Servicio en toda su historia.

FUNDACIÓN CONCIENCIA POR LA VIDA

Se crea (1-2-2002) la Fundación Conciencia por la Vida, Sociedad Civil sin fines de lucro que establece su domicilio en el HCAMP, edificio de Inmunología, avenida Las Palmas con avenida Andrés Bello, esquina NE.

La Fundación tiene por objeto la ayuda a pacientes con VIH/SIDA. El edificio de Inmunología, coloquialmente llamado «Edificio Azul», es la sede del Servicio de Inmunología del HCAMP (Jefe de Servicio: Dr. Freddy Oropeza Torres) y del Programa Regional VIH/SIDA de la Dirección de

Salud del Estado Lara (Coordinadora del Programa: Dra. Elida Dapena Barroeta).

SERVICIO DE ANESTESIOLOGÍA
El Dr. Calógero José Borzellino Cusumano, docente de la UCLA asignado al Servicio de Anestesiología del HCAMP, viaja (permiso no remunerado) a San Paulo, Brasil, donde realiza *Curso de Complementación Especializada en Anestesia y Posoperatorio de Cirugía Cardíaca y Torácica*, desde el 1-2-2002 al 2-3-2002, avalado por la Universidad de Sao Paulo.

CLÍNICA RAZETTI
Los Drs. Ana Cecilia Miliani Villasmil, Orlando Antonio García Gómez y Bartolomé Finizola Celli reciben (13-2-2002) la Orden “Dr. Luis Razetti”, otorgada por la Clínica Razetti de Barquisimeto.

Es la 1ra. vez que se otorga esta Orden en su historia, creada para honrar a miembros del Cuerpo Médico de la Clínica, de destacada trayectoria. Los Drs. Miliani y García fueron ambos médico interno, residente, adjunto y jefe de Servicio en el HCAMP. La Dra. Miliani es fundadora de la Clínica en 1963.

HOSPITAL PEDIÁTRICO “AGUSTÍN ZUBILLAGA” (HPAZ)
Se inician las obras (15-2-2002) del Proyecto Modernización y Humanización del Hospital Pediátrico “Dr. Agustín Zubillaga” - II Etapa, ejecutado por la gobernación del Estado Lara a través de la Dirección General de Salud. La obra se realiza por la compañía Jimeca & Asociados C. A (contrato DGSL-09802) y se extenderá hasta octubre 2003.

Este proyecto, que se inició (I etapa) al poco tiempo de tomadas las instalaciones del Dpto. de Pediatría del HCAMP por la gobernación del Estado y convertidas en Hospital Pediátrico, dependiente de la misma; y que consiste en reparación de pisos, paredes y techos, así como remodelación física de algunas áreas, en el edificio del nuevo hospital, fue objeto de acalorada polémica entre el personal del nuevo hospital (que es el mismo que antes pertenecía al HCAMP), las autoridades del HCAMP y la gobernación del Estado Lara, por el uso del termino «humanización», ya que implicaba una supuesta falta de humanidad en la atención de los pacientes, lo cual es rechazado por personal del HCAMP.

SERVICIO DE ANATOMÍA PATOLÓGICA
Se retira (15-2-2002) del HCAMP el Dr. Bolívar de Jesús Isea Morales, jefe del Servicio de Anatomía Patológica, después de 37 años de servicios (1965 - 2002) como médico interno, residente, adjunto y jefe de Servicio. En su lugar se designa como encargado al Dr. José Rafael Tovar, adjunto docente del Servicio. El Servicio queda conformado por los Drs.: José Rafael Tovar, jefe; Alberto José Álvarez Lucena, adjunto; Elvis José Valderrama Ríos, profesor del Decanato de Medicina; e Ismael Ramón Chirinos Navarro, patólogo forense.

El Dr. Tovar, Médico Cirujano UCLA 1990, es el 1er. egresado de la UCLA en ocupar la jefatura en la historia de este Servicio.

DEPARTAMENTO DE EPIDEMIOLOGÍA
Se realiza (16-2-2002) una Jornada de Vacunación contra Hepatitis B para estudiantes y profesores del Decanato de Medicina y personal del Hospital, patrocinada por el Decanato de Medicina y la Dirección Regional de de Salud, conjuntamente con el Dpto. de Epidemiología del HCAMP.

Es la 1ra. vez que una actividad de este tipo se realiza en el HCAMP. Se realizó durante 2 días (sábados 16 y 23) en el Dpto. de Epidemiología del Hospital (Planta Baja, ala SE).

DEPARTAMENTO DE CIRUGÍA
La UDICL, del Dpto. de Cirugía del HCAMP, inicia el “Curso Básico de Cirugía Laparoscópica”, lapso Feb. – Abr. 2002, como parte de la programación regular de los R2 y R3 de Cirugía General de la UCLA..

El curso formalmente estructurado (clases, demostraciones y prácticas en modelos estáticos, animales y humanos), sustituye las sesiones de entrenamiento prácticas en cirugía laparoscópica

que desde 1999 reciben los residentes de posgrado del Dpto. con duración de 6 horas. Además se hizo extensivo a cirujanos generales de otras instituciones que se inscriban para realizarlo y se otorga una credencial de asistencia avalada por la UCLA.

SERVICIO DE ANESTESIOLOGÍA

El Dr. Rafael Eloy Agüero Peña es designado (1-3-2002) coordinador del Curso de Posgrado en Anestesiología, que ejecuta el Decanato de Medicina en el Servicio de Anestesiología del HCAMP. Sustituye al Dr. Heber Rafael Pérez Romero, quien se jubila de la UCLA.

El Dr. Agüero es profesor de Fisiología del Decanato de Medicina, quien viene de realizar el Posgrado en Anestesiología HCAMP-UCLA 1999-01 y Maestría en Educación Superior UFT 2001, después de lo cual fue asignado como docente al Posgrado de Anestesiología en el HCAMP.

ENTREGA DE CREDENCIALES A EGRESADOS DE POSGRADO

Se efectúa (14-3-2002) el acto de Entrega de Credenciales a los egresados de los posgrados del Decanato de Medicina, en el auditorio del Decanato. Es el 1er acto conjunto de todos egresados de los cursos de Posgrado que el Decanato de Medicina ejecuta en diferentes Instituciones Hospitalarias de la Ciudad: HCAMP, HPAZ, ASCARDIO y Ambulatorio "Rafael Vicente Andrade" del IVSS, al cual se incorporan los egresados de las Residencias Programadas del HCAMP.

Es la 1ra. vez, en la historia del HCAMP, que los residentes asistenciales reciben su credencial de culminación de la residencia, en un acto formal con los residentes de Posgrado del Decanato de Medicina. Este acto se seguirá realizando todos los años por parte del Decanato de Medicina, incor-porando las Residencias Programadas del HCAMP, coordinadas estas últimas a través de la Direc-ción Adjunta Docente del Hospital.

Comité Organizador: Drs.
Coordinadora: Rafaela Pastora Linárez Méndez;
Miembros: Ramiro Antonio Falcón Morales (Coordinador del Posgrado en Cardiología ASCARDIO), Hebert Orlando Ramírez Parrilla (Director Adjunto Docente del HCAMP); Rosario Suárez Isea (Prof. Anatomía Microscópica); y Rafael Eliover Fiore Hernández (Director del Centro Regional de Medicina Física y Rehabilitación).
Presídium: Drs. Mariela Montilva Najul de Mendoza, decana de Medicina;
Leo Ramón Acosta Palma, Coordinador de Estudios de Posgrado;
Víctor José Rodríguez Godoy, director HCAMP;
Nelson Rodríguez, representante de los Padrinos;
Isabel Antonieta Meza Zerpa, egresada de Medicina Interna, representante de los Egresados.
Coordinadores de Cursos de Posgrado Asistentes: Drs. Rafael Eloy Agüero Peña (Anestesiología), Nieves María Lira Soto (Cirugía General), Yajaira Margarita Monteiro Peña (Medicina Interna), Simón Rodrigo Cortés (Obstetricia y Ginecología), Beatriz Leonor Dam Palencia (Puericultura y Pediatría), Lourdes Gómez Balza (Radiodiagnóstico), Zulay Altagracia Giménez Giménez (Medicina Familiar).
Coordinadores de Residencias Asistenciales Programadas Asistentes: Drs. Fernando Monteiro Peña (Ortopedia y Traumatología), Víctor Alejandro Galarreta Bazán (Urología).

RESIDENCIA DE MEDICINA CRÍTICA PEDIÁTRICA

Culmina la Residencia Asistencial Programada (16-3-2000 al 15-3-2002) en Medicina Crítica Pediátrica, que se imparte en el HUPAZ, antes HCAMP'

Es el último grupo de residentes que empezó en el Dpto. de Pediatría del HCAMP (1er. año) y culminó en el HUPAZ (2do. año).

Figura derecha: Modelo del Diploma otorgado por el HUPAZ, a los egresados de la RAP en Medicina Crítica Pediátrica 2002.

Como hecho curioso el Diploma (Corresponde a la Dra. María Auxiliadora Cardozo Viloria, Médico

Cirujano UCLA 1993; Pediatra HCAMP-UCLA 1999) menciona que es otorgado el 4-8-2004 (2½ años después de culminar la residencia), firmado por los Drs Francisco Finizola Celli, Director del HUPAZ, Rafaela Pérez, Directora de Atención Médica y Segundo Ceballos, Coordinador de Posgrado (y jefe del Servicio UCI Pediátrica).

INGRESO DE RESIDENTES

Ingresan para realizar Residencia Asistencial Programada (16-3-2002):

- **Ortopedia y Traumatología** (lapso 2002-06): Drs. Betty Janeth Alvarado Rivera, Nigmet del Valle Asís Montenegro, Richard José Gómez Vásquez y Manuel S Mendoza Carreño.
- **Urología** (lapso 2002-06): Drs. Carlos Eduardo Pirela Martínez y José Martín Pineda Laguado.

A partir de este año, el Servicio de Urología aumentó su cupo de residentes de 1 a 2 por año.

ROTARY CLUB BARQUISIMETO OESTE

El Dr. Humberto Celestino Arias Bello, ex jefe del Dpto. de Cirugía del HCAMP, es electo presidente del Rotary Club Barquisimeto Oeste, lapso 2002-03.

El Dr. Arias tiene una larga trayectoria como Rotario. Durante el lapso 1996-97, siendo jefe del Dpto. de Cirugía del HCAMP, fue gobernador del Distrito Rotario 4380.

DEPARTAMENTO DE CIRUGÍA

El Dr. Hideki Amemiya Yoshioka ingresa (marzo 2002) al HCAMP como residente asistencial asignado al Dpto. de Cirugía.

El Dr. Amemiya, Médico Cirujano ULA 1993, natural de San Cristóbal, Estado Táchira, viene de Japón, donde realizó posgrado en el Primer Dpto. de Cirugía, Universidad Médica de Yamanashi, lapso 1998 – 2002, egresando con el título de PhD este mismo año. En el 2003 ingresará al Curso de Posgrado en Cirugía General HCAMP-UCLA 2003-07.

DIRECCIÓN DEL HOSPITAL

El Dr. Diamantino Viegas De Sousa es designado (21-3-2002) director del HCAMP. Sustituye al Dr. Víctor José Rodríguez Godoy, quien regresa como profesor del Dpto. de Medicina Preventiva y Social del Decanato de Medicina.

El Dr. Viegas es el 2do. director (el 1ro. fue el Dr. Leo Ramón Acosta Palma, en 1999) en la historia del Hospital, que alcanza esta posición después de ocupar toda la escala que contempla el Organigrama: Estudiante de Medicina – Interno – Residente – Adjunto – Jefe de Servicio – Jefe de Departamento y Director del Hospital.

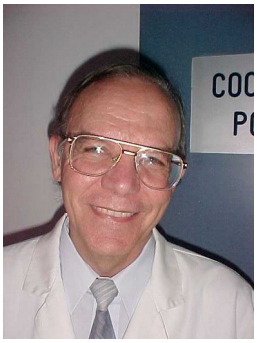

Figura derecha: Dr. Diamantino Viegas De Sousa.
Fotografía: Dpto. de Obstetricia y Ginecología, HCAMP.

Discurso del Dr. Diamantino Viegas con motivo de asumir la dirección del Hospital, auditorio del HCAMP, 21 de marzo 2002.

Quiero agradecer a las autoridades de salud la confianza depositada en mi persona al designarme para dirigir el principal centro de atención hospitalaria del Estado. Estoy consciente del honor, responsabilidad y reto que esta función significa. Por esta ciudad, en la cual he vivido mas de 50 años en forma ininterrumpida; por este hospital donde fuí formado como estudiante y médico y donde he ejercido durante toda mi carrera docente y profesional; por la gran familia que conforman obreros, empleados, enfermeras, médicos y gerentes de todos los niveles, de cuyos esfuerzos y amor por la institución, no siempre reconocidos en justa medida, he sido testigo y participe a lo largo de tantos años; y sobre todo, por nuestros pacientes, que colocan en nuestras manos la restitución de su salud, objetivo primario por el cual existimos, por todas estas razones, para mí de muy alta significación, trataré de realizar la misión encomendada lo mejor posible.
Igualmente quiero agradecer a todas las personas, de todos los niveles, intra y extrahospitalarias, pacientes y trabajadores, miembros de las fuerzas vivas de la ciudad y representantes de Instituciones, que se han acercado a mí para darme su apoyo y ofrecerme su colaboración. A todos quiero decirles que cuento con ellos, en lo personal aprecio altamente su gesto y en lo institucional, sé que la colaboración de todos, grande o pequeña, es importante. Uniendo los

granos de arena en forma armónica y planificada, haremos la montaña que queremos. Tendremos sin duda, un cada vez mejor hospital.
Asumimos dirigir este hospital, y digo asumimos porque el día a día de esta actividad es producto de un equipo de trabajo, lo cual quiero recalcar, donde el Director es la parte visible y sonora, en tiempos de cambios en las estructuras funcionales del País, lo cual no podemos soslayar. Tenemos por delante un año difícil. Dificultades económicas del País, conflictividad laboral, sin duda nos afectan, sin embargo, el hospital debe seguir adelante y es el deber y será orgullo de todos nosotros por el esfuerzo, la creatividad y el empeño que tendremos que poner, que así sea. Yo quisiera señalar, brevemente, algunos lineamientos que definirán nuestras actuaciones futuras.
Tenemos una nueva Constitución, que nos diseña el modelo de País que se quiere, sin embargo, su implementación, es decir las normas y procedimientos para lograr los objetivos ahí señalados, y todos debemos estar conscientes de ello, tardarán tiempo. Específicamente en el sector de restitución de la salud, están pendientes leyes de Seguridad Social y de un Sistema Nacional de Salud, que sin duda van a modificar nuestro funcionamiento futuro. Ahí se definirá los alcances del termino "Salud Gratuita" para todos los ciudadanos. Mientras tanto, en el proceso de adaptación, es responsabilidad de todos, entes oficiales, directivos, organizaciones comunitarias y usuarios, mantener el funcionamiento de las instituciones de salud. En este sentido, el presupuesto de este hospital para gastos de funcionamiento de este año, es deficitario con relación a los estimados para atender su volumen programado de pacientes. Debemos y tenemos que persistir con el apoyo de los usuarios a través de la Oficina Recuperadora de Costos. Es oportuno mencionar el enorme esfuerzo que la Dirección del hospital ha realizado para disminuir el peso de este renglón en los gastos de atención al paciente, que actualmente está por debajo del 50%. Continuaremos esta política y nos propondremos para este año reducir aún más esta cantidad, mediante revisión y automatización de los sistemas administrativos, que mejoren su eficiencia, y estandarización de conductas médicas, que permitan atender más usuarios por volumen de recursos.
En términos de gestión quiero decirles que en el corto plazo haremos todos los esfuerzos para:
- Mejorar el mantenimiento programado de equipos y servicios.
- Mejorar las condiciones de saneamiento ambiental.
- Participar activamente en las condiciones laborales de nuestro personal: cumplimiento oportuno de los derechos formales, capacitación, evaluación y sistemas de promoción, ocuparán parte importante del tiempo de gestión.
- Mejorar la calidad y profundidad de los actos médicos. Establecer planes de desarrollo para departamentos y servicios.
- Mejorar los procedimientos administrativos mediante simplificación, automatización y profundización de controles independientes. Establecer mecanismos de participación más directa entre ejecutores del acto médico y administradores.
- Revisar los convenios de funcionamiento con otras instituciones que hacen vida en el hospital: Universidad, Hospital *Pediátrico,* Institutos Regionales.

En lo mediato y largo plazo, queremos ir hacia:
- Un Hospital Universitario integral en lo académico
- Un hospital con capacidad de resolver los problemas más complejos, a la luz de los últimos adelantos médicos, capaz de producir investigación y desarrollo tecnológico.
- Un hospital administrativamente automatizado, gerencialmente moderno, con alta capacidad de adaptación al cambio constante.

Señoras y señores, la tarea es larga y difícil, pero muchos otros lo han logrado. Siempre el primer paso es empezar, el segundo es confiar en nosotros mismos y el último es tener constancia. Estoy a su disposición para ponerme al frente de Uds., para ser su voz y canalizar sus esfuerzos, y así hacer realidad sueños, que cuando se refieren a la salud de nuestros semejantes, siempre son hermosos y dignos de los mayores luchas. A todos gracias, por acompañarnos esta mañana.

DEPARTAMENTO DE OBSTETRICIA Y GINECOLOGÍA

El Dr. Jonás Ramón Reyes Colmenares es designado jefe (E) del Dpto. de Obstetricia y Ginecología, en sustitución del Dr. Diamantino Viegas De Sousa, quien asumió como director del Hospital. Era jefe del Servicio GO1, posición para la que fue designada la Dra. Mireya Coromoto Pire Mejías de Fernández.

OFICINA DE PERSONAL

Personal que labora en el HCAMP:

Informe presentado por la Lic. Margarita Mejías, jefa de la Oficina de Personal (ahora Dirección Adjunta de Recursos Humanos), en Junta Directiva (los números corresponden al cierre del 28 de febrero):

Empleados: 1.033;
Obreros: 1.083;
Total: 2.116; de los cuales, 2.015 son nómina nacional; 37 nómina estatal y 64 nómina de la UCLA.

SERVICIO DE ORL

Ingresa al HCAMP (marzo 2002) la Dra. Amanda Violeta Rodríguez Infante, asignada como Especialista I al Servicio de ORL, donde es designada Coordinadora de la Sección de Laringología, Endoscopia Laringea y Fonocirugía. El Servicio queda conformado por los Drs. Maritza Nelly Juárez Torrealba, jefa, y Luis Alfredo Gilson Torres, Honorio José Pérez Gil, César Gregorio González Matos y Amanda Violeta Rodríguez Infante, como adjuntos.

La Dra. Rodríguez, Médico Cirujano UCLA 1990; médico interno HCAMP 1991-93, es egresada como especialista de la RAP en ORL del HCAMP, promoción 1999, y viene de realizar Sub Especialización en Patología Vocal y Fonocirugía en México, 1999-2000.

SERVICIO DE ANESTESIOLOGÍA

Acto especial en el Servicio de Anestesiología del HCAMP con motivo del 30mo. aniversario (julio 1972 - 2002) del inicio de la Residencia Universitaria de Especialización en Anestesiología en el Servicio, ejecutada por la UCLA. Jefa del Servicio: Dra. Marlene Josefina Sulbarán de Vera; coordinador de la Residencia Universitaria de Posgrado: Dr. Rafael Eloy Agüero Peña; docentes (funcionarios de la UCLA, asignados al Servicio): 7 en total (1 a ½ T, 4 a 2 h y 2 a 1 h).

En el discurso de orden (Dra. Sulbarán) se destaca que desde su inicio hasta la fecha, iniciaron el curso 152 residentes, egresaron 148 especialistas (1 fallecido y 3 retiros) de los cuales 104 con título universitario de posgrado. Actualmente está en fase final la acreditación del curso ante el Consejo Nacional de Universidades, proceso iniciado en 1999 (será aprobado en el 2003).

DIRECCIÓN DEL HOSPITAL

La Dra. Alba Marina Rivero Olavarrieta es designada (1-4-2002) Directora Adjunta de Atención Médica. Sustituye al Dr. Antonio José de Jesús Franco Useche, quien continúa como adjunto del Servicio de Emergencia General.

Figura derecha: Dra. Alba Marina Rivero Olavarrieta, Directora Adjunta de Atención Médica HCAMP.

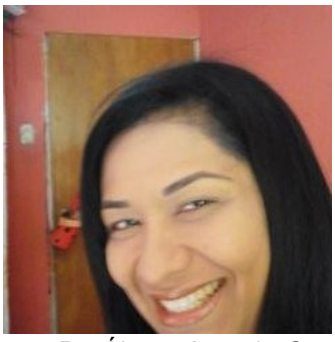

La Dra. Rivero, Médico Cirujano UCLA 1984; sanitarista con Curso de Ampliación de Conocimientos en Dirección de Hospitales en la UCV, es adjunta del Dpto. de Epidemiología del HCAMP, asignada a la Sección de Planificación, y previamente fue directora del Hospital General “Dr. Baudilio Lara” de Quíbor (1988-90) y directora de la Unidad Sanitaria de Barquisimeto (1990).

El Consejo Directivo, con la participación de Dr. Diamantino Viegas De Sousa, director; Dr. Álvaro Antonio Cabrera Hernández, subdirector; Dra. Alba Marina Rivero Olavarrieta, Directora Adjunta de Atención Médica; Lic. Belkis Urdaneta, Administradora, Dr. Hebert Orlando Ramírez Parrilla, Director Adjunto Docente; Lic. Margarita Mejías, jefa (E) de Personal; Ing. Ivonne Delgado, jefa del Dpto. de Ingeniería y Mantenimiento; Dr. Franklin Augusto Majano Sánchez, jefe (E) del Dpto. de Cirugía; Dr. Carlos Alexis Pérez Agüero, jefe del Dpto. de Radiaciones; Lic. Marlene Pastora Bonier Piña, jefa del Dpto. de Patología; Dr. Ruy Darío Medina Morales, jefe del Dpto. de Emergencia y Medicina Crítica; Dr. Ramón Jonás Reyes Colmenares, jefe del Dpto. de Obstetricia y Ginecolo-gía y Dra. Miriam Cruz Amador de Perozo, jefa del Servicio de Neonatología, aprueban una nueva organización funcional del Hospital, donde el mismo estará dirigido por una Junta Directiva, conformada por el Director, el Subdirector y los 5 Directores Adjuntos: Atención Médica, Docencia e Investigación, Administración, Recursos Humanos y Planta Física. Se aprueba la incorporación al Consejo Directivo del Dpto. de Enfermería y de un representante de SOMIR.

La 1ra. Junta Directiva queda conformada así:

Director: Dr. Diamantino Viegas De Sousa;
Subdirector: Dr. Álvaro Antonio Cabrera Hernández;
Directora Adjunta de Atención Médica: Dra. Alba Marina Rivero Olavarrieta;
Director Adjunto de Docencia e Investigación: Dr. Hebert Orlando Ramírez Parrilla;
Directora Adjunta de Administración: Lic. Belkis Urdaneta;
Directora Adjunta de Recursos Humanos: Lic. Margarita Mejías; y

Directora Adjunta de Planta Física: Ing. Ivonne Delgado.
En su 1ra. reunión, la Junta Directiva aprobó el ***Reglamento Interno de Funcionamiento de la Junta Directiva del HCAMP***, donde se establece como presidente al director del Hospital y secretario al subdirector.

ELECCIÓN DE JEFES DE DEPARTAMENTO
Se nombra la Comisión Electoral (8-4-2002) para elegir los jefes de Dptos. Clínicos Académicos de la Unidad Asistencial del Decanato de Medicina, conformada por los Drs. Olga Margarita Tovar Camargo (Presidenta, profesora del Dpto. Medicina), Nieves María Lira Soto (Secretaria, coordinadora del Posgrado de Cirugía General), Antonio José de Jesús Franco Useche (1er. Vocal, adjunto del Servicio de Emergencia General), Carlos Eduardo Escalona Melo (2do. vocal, adjunto del Servicio de Ginecología) y el Ing. Agr. Ángel Augusto Muñoz Mirabal (3er. Vocal, representante de los profesores al Consejo de Decanato).

El término «Dptos. Clínicos Académicos de la Unidad Asistencial» se refiere a los Dptos. del Decanato de Medicina que funcionan en el HCAMP (llamado «Unidad Asistencial» en el Convenio UCO-MSAS), y que forman parte del Consejo de Decanato. A la fecha son 7, de los cuales 6 (Medicina, Cirugía, Obstetricia y Ginecología, Emergencia y Medicina Crítica, Radiaciones y Patología) tienen su sede en el HCAMP, y 1 (Pediatría) fue trasladado al HPAZ al crearse este.
Según el Reglamento Electoral de la UCLA, los jefes de Dpto. duran 3 años en funciones. Los jefes actuales, unos fueron electos en 1998 y otros son designados o encargados, por lo que la convocatoria a elecciones tiene por objetivo regularizar las jefaturas.

SERVICIO DE CIRUGÍA PLÁSTICA
Resumen de Actividades del Servicio de Cirugía Plástica y Reconstructiva (11-4-2002):
El Servicio presenta sus actividades comparando los años 2001 y 2002, como parte de una solicitud de aumento de personal para la Unidad de Caumatología. Jefa del Servicio: Dra. Oldy del Carmen Garrido.

Actividad	Enero 2001	Febrero 2001	Marzo 2002
Cirugía Menor (Unidad de Quemados)	6	9	94
Cirugía Ambulatoria	10	11	0
Cirugía y Curas de Emergencia	36	29	67

BANCO DE SANGRE
Se inaugura (12-4-2002) la Sala de Quimioterapia, en el Banco de Sangre del HCAMP, designándose a la Dra. Fátima Francisca Atencio González, como coordinadora. Personal médico del Banco de Sangre: Drs. Robert Enrique Andrade Pirela (Jefe) y Fátima Francisca Atencio González y María Cristina Quevedo Lozada (Adjuntas).

La Sala de Quimioterapia atiende niños (provenientes del HUPAZ) y adultos (provenientes del HCAMP). El Dr. Andrade es Pediatra-Hematólogo, funcionario del HUPAZ, ejerciendo como director del Banco de Sangre del HCAMP, que atiende ambos hospitales desde la creación del HPAZ.

Por solicitud de la Dirección del Hospital, el personal del Banco de Sangre revisa y actualiza las *Normas para la Administración de Hemocomponentes*, las cuales son enviadas por oficio a los Dptos. para ser distribuidas al personal médico y de enfermería involucrados en el procedimiento. Director del Banco de Sangre: Dr. Robert Enrique Andrade Pirela; Coordinadora de Hemoterapia: Lic. (Enf.) Elsa Carucí.

Normas del Banco de Sangre "J J Boada Boada" del Hospital Central Universitario "Dr. Antonio María Pineda" para la administración de hemocomponentes. Abril 2002.

1 Los donantes de sangre deben acudir de Lunes a Viernes (nota: Domingos y días feriados opcional);
2 Todo paciente debe traer dos (2) donantes antes de ser hospitalizado en caso de rutina;
3 La orden para practicar grupo sanguíneo deben ser llenados (sic) completamente con los 2 nombres y apellidos-servicio-cama-fecha;
4 La muestra del tipiaje debe estar bien identificado (sic): nombre y apellido - servicio - cama - fecha en lapicero azul con letra legible. No usar marcadores ni lápiz rojo; adultos: 5ml, niños: 2ml (dependiendo de la edad);
5 La boleta de solicitud de sangre para tratamiento y acto quirúrgico debe ser pedida (sic) con 24 horas de anticipación;

6 La boleta de solicitud de sangre debe venir acompañada (sic) de los certificados de donación de lo contrario no se le dará curso a excepción de la (sic) urgencias justificadas;
7 Las muestras de tipiajes para acto quirúrgico se recibirán hasta las 2 p.m.; después de esa hora no se dará curso;
8 Boleta de solicitud de sangre incompleta será regresada;
9 Muestras de tipiajes con datos incompletos, letras ilegibles serán regresadas;
10 Todo niño menor de tres (3) mese que amerite terapia con componentes sanguíneos se le debe tomar tipiaje a la madre y enviarlos al banco de sangre junto con la muestra del niño, ya que con el suero de la madre practicaremos pruebas de sensibilidad;
11 Los números se entregarán por orden de llegada de 6 a.m. a 7 a.m.;
12 Todo recién nacido que amerite una exanguinotransfusión se debe enviar la boleta de solicitud de sangre con 4 horas de anticipación y lo mas importante el tipiaje del niño y de la madre para practicar los exámenes inmunológicos necesarios en este caso;
13 Todo paciente Rh negativo que ingresa a la sala de partos con diagnostico de aborto se debe enviar tipiaje al Banco de Sangre para practicar determinación de Aglutinins anti Rh D para administrar el Rhogam de acuerdo al resultado;
14 Todo paciente Rh negativo en el momento del parto se le debe tomar muestras del cordón del niño y de la vena de la madre y enviarlos al Banco de sangre, para practicar la prueba de Cooms Directa y grupo sanguíneo y la muestra de la madre para la determinación de aglutininas anti Rh D para decidir si va a recibir la antiglobulina;
15 La transfusión debe ser reclamada con la presentación de la historia clínica del paciente para verificar su indicación;
16 Debe traerse una cubeta para transportar la sangre;
17 Las pruebas de compatibilidad tiene una duración de 40 minutos. Este tiempo no se puede modificar. En caso de urgencias el médico decidirá esperar el resultado de las pruebas cruzadas o hacerse responsable por escrito de ordenar la administración de la sangre sin pruebas cruzadas;
18 Ningún hemoterapista está autorizado para entregar la sangre sin las pruebas de compatibilidad;
19 Ninguna indicación de sangre es urgencia absoluta del banco de sangre no puede salir sangre sin las pruebas de compatibilidad, contempladas en Gaceta Oficial, Ley de Bancos de Sangre, Cap VI, art. 22;
20 Siendo la transfusión un acto médico (art. 19) el mismo tiene la obligación de verificar el grupo del donante y del receptor y autorizar por escrito en la historia su administración y estar presente en el acto mismo ya que él es el único responsable;
21 La transfusión se aplicará bajo la responsabilidad del médico, quien deberá vigilar al paciente el tiempo necesario suficiente para prestar su oportuna asistencia en caso de que se produzcan reacciones que así lo requieran y será responsable por las consecuencias patológicas derivadas de la transfusión y que sean causadas por su omisión, impericia o negligencia, (Ley de Transfusión y Bancos de Sangre, Gaceta Oficial 31.356, Cap. VI Art. 20).

Aunque las «normas» ya existían, algunas de ellas como simple rutina mecánica no escrita en el funcionamiento del Banco de Sangre, es la 1ra vez que se imprimen y reparten a los Dptos. y Servicios del Hospital. La «Ley de Bancos de Sangre» mencionada en el texto se refiere a la Ley de Transfusión y Bancos de Sangre, sancionada por el Congreso Nacional el 24-10-1977 y publicada en Gaceta Oficial Nº 31.356 de fecha 8-11-1977.

UNIDAD DE CIRUGÍA AMBULATORIA

El MSDS publica la Resolución 110 (Gaceta Oficial Nº 37.426 del 18-4-2002), que establece las Normas de Funcionamiento de las Unidades de Cirugía Ambulatoria del Sector Público y Privado (deroga la Resolución SG-343-98 del 11-8-98, con el mismo título). Ministra: Dra. María Lourdes Urbaneja Durant.

La Resolución aplica a la Unidad de Cirugía Ambulatoria actualmente funcionando en el HCAMP y al Proyecto de la nueva Unidad de Cirugía Ambulatoria, en fase final de construcción y equipamiento.

DEPARTAMENTO DE RADIACIONES

Lista del personal médico, Dpto. de Radiaciones (15-5-2002):

La lista fue elaborada por el Dpto., a petición (realizada a todos los Dptos.) de la Comisión Electo-

ral, para las elecciones de jefes de departamentos.

Dr. Carlos Alexis Pérez Agüero (MS), Jefe de Departamento
Dra. Yanira Margarita Guevara G (MS-UCLA)
Dra. Yaneth Coromoto García Lozada (MS)
Dra. Noemí Coromoto Mendoza García (UCLA)
Dra. Leoncia del Carmen Marín de Chávez (MS)
Dra. Sonia Teresa Pérez Valecillos (UCLA)
Dra. Iris Sofía Colmenares Torres (MS)
Dra. Lisabeth de la Trinidad Landaeta Rengifo (MS-UCLA)
Dr. José Rafael Agüero López (MS-UCLA Jubilado)
Dr. Cayetano Domingo De Paola Maiorana (MS)
Dra. Carmen Elexia Coronel Peraza (MS-UCLA)
Dra. María Teresa Martínez Yépez (MS-UCLA)
Dra. María Eugenia Velasco Pérez (MS-UCLA)
Dr. Omar Rafael Hernández Castillo (UCLA)
Dr. Régulo Alberto Monzón Almenar (MS-UCLA)
Dra. Pastora del Carmen Hernández Daza (MS)
Dra. Lourdes Josefina Gómez Balza (UCLA, Jubilada)
MS = Ministerio de Salud.

Después de las elecciones, el Dr. Carlos Alexis Pérez Agüero se desincorpora del HCAMP, ingresando la Dra. Lisbeth Coromoto Álvarez Rodríguez, como especialista en el Servicio de Radioterapia y Medicina Nuclear.

DEPARTAMENTO DE ENFERMERÍA

Se celebra el Día Internacional de la Enfermera (12-5-2002). Se coloca un busto de Florence Nightingale en el área entre las 2 Alas Este (Norte y Sur) del HCAMP, bautizándose el lugar como Plazoleta "Florence Nightingale". Jefa del Dpto. Enfermería: Lic. Nelly María Infante Viloria.

El busto se colocaría a la entrada del HCAMP, en el lado derecho de la puerta principal, por iniciativa del Colegio de Enfermeras, sin embargo, el lugar fue considerado inadecuado por las autoridades del Hospital, llegándose al acuerdo de mover el busto al espacio interno del mismo, en el lado Norte de la caminería que va desde el Hospital a la entrada principal de la Capilla, designándose el lugar como Plazoleta "Florence Nightingale", en cuyo ornato y mantenimiento colaborarán el Colegio de Enfermeras y el Hospital.

Figuras superiores: a la Der., plazoleta a la entrada del HCAMP. Se observa al fondo y a la derecha el pedestal construido para colocar el busto de Florence Nightingale; a la Izq.*, busto colocado finalmente en el interior del Hospital.

*** La imagen corresponde al año 2009, cuando la propuesta se ejecutó. Durante este tiempo el pedestal estuvo frente al Hospital y el busto almacenado.**

AMBULATORIO RURAL DE CUARA

Se inaugura (16-5-2002) el Ambulatorio Rural de la población de Cuara, en Quíbor, Estado Lara, al cual se le

asigna el epónimo de “Dr. Tarquino Barreto”, 1er. médico rural de dicha población durante el lapso 1948-49.

INSTITUTO NACIONAL DE PREVENCIÓN, SALUD Y SEGURIDAD LABORAL (INPSASEL)
El Dr. Francisco Solano González Reategui es designado (Gaceta Oficial Nº 37.448 del 22-5-2002; Decreto 1.785) presidente del Instituto Nacional de Prevención Salud y Seguridad Laborales (INPSASEL), instituto autónomo adscrito al Ministerio del Poder Popular para el Proceso Social del Trabajo.

El Dr. González, Médico Cirujano UCLA 1990, es profesor-fundador de los cursos de especialización en Salud e Higiene Ocupacional del Dpto. de Medicina Preventiva del Decanato de Medicina. Durante su mandato como presidente del INPSASEL (permanecerá hasta el 7-7-2005) realizará varias reuniones con los directores del HCAMP (Drs. Viegas y Amaro) para promover medidas tendientes a mejorar las condiciones laborales y fomentar la realización de pasantías de los cursantes del posgrado en Salud e Higiene Ocupacional, en el HCAMP.

SERVICIO DE EMERGENCIA GENERAL
Descripción física y funcional del Servicio de Emergencia General del HCAMP (24-5-2002):
1. Sala de Observación con 40 camas, divididas en 2 alas: Mujeres y Hombres de 20 camas;
2. Sala de Trauma Shock, con 4 camas con soporte ventilatorio y monitoreo cardíaco externo;
3. Sala de Cura con 8 cubículos: suturas de heridas, curas a traumatizados;
4. Sala de Consultas con 9 cubículos;
5. Sala de Tratamiento con 5 cubículos, con camillas y parales para tratamientos a pacientes ambulatorios;
6. Área de Nebulizaciones, con capacidad para 6 pacientes;
7. Sala de Emergencia Traumatológica;
8. Pabellón de Urgencias, con Sala de Recuperación anexa con 2 camas y monitores externos;
9. Área de Radiología;
10. Área administrativa (Oficinas y depósitos); y
11. Áreas de reposo para personal de Guardia, en el 2do piso.

Personal Médico:
Jefe de Servicio: Ruy Dario Medina Morales;
Adjuntos: Antonio José de Jesús Franco Useche, José Bravo Barrueco, Nelly Antonia Hernández Pérez;
Residentes: Eliana Miranda Artigas; Alba Rosa Moreno Suárez, y Yelitze Coralia Torres Peña
Personal de Enfermería: 21 Enfermeras (15 Lic; 6 TSU) y 36 Auxiliares de Enfermería.

Esta estructura física corresponde a la construcción puesta en servicio en noviembre 1996.

Estadísticas del Servicio de Emergencia General. Año 2001

Total pacientes Atendidos en Consulta		55.539	
Resueltos en forma ambulatoria		34.137	61,5 %
Hospitalizados en Observación		9.308	16,8
Ingresados a los Servicios	4.765		
Fallecidos	363		
Egresados	6.966		
Ingresos por hechos violentos*		3.130	
Fallecidos por hechos violentos		233	
Total Atendidos por hechos violentos		3.363	
Otras Actividades:			
Intervenciones Quirúrgicas Electivas		261	
Consultas de Anticoagulación		140	

*** Los pacientes atendidos por hechos violentos corresponden a estadísticas de la Brigada Hospitalaria de Seguridad. Están incluidos en el total de pacientes atendidos en el Servicio.**

Estadísticas Hospitalarias por Trimestres – Comparación Años 2000 – 2001 – 2002

Especificación	1er Tri 2000	2do Tri 2000	1er Tri 2001	2do Tri 2001	1er Tri 2002

Capacidad Real	693	693	643	693	525
Capacidad Presupuestada	737	737	737	737	539
Admisiones	10.739	10.976	10.658	10.599	8.677
Recibidos de otros Servicios	113	84	111	126	98
Transferidos a otros Servicios	113	84	111	126	98
Altas	10.520	10.934	10.465	10.550	8.585
Días de Hospitalización	45.093	46.637	44.339	47.894	34.968
P.D.C.O.[1]	496	512	487	526	384
% de Ocupación [2]	67	70	66	71	71
Promedio de Estancia [3]	4	4	4	4	4
Intervalo sustitución [4]	0	0	0	0	1,6
Índice de Rendimiento [5]	0	0	0	0	16,1
Movimiento Quirúrgico Urgente	2.055	2.136	2.235	2.291	1.885
Movimiento Quirúrgico No Urgente	829	899	1.142	1.099	486
Movimiento Quirúrgico Total	2.884	3.035	3.377	3.390	2.371
Cirugías Omitidas	229	177	186	214	158
Total partos	4.564	4.657	4.399	4.313	4.411
Total Nacimientos	4.588	4.685	4.438	4.340	4.446
Muertes Maternas	2	2	1	1	1
Cesáreas	1.060	1.100	1.189	1.101	1.178
Curetajes	1.075	1.115	116	1.232	1.013
Abortos	836	857	859	910	816
Tomografías Hospitalizados	0	346	95	0	0
Tomografías Consulta Externa	0	186	28	0	0
Rx Hospitalizados	1.116	554	2.110	1.419	1.267
Rx Consulta Externa	3.773	4.370	797	363	981
Rx Emergencia	4.468	2.279	39	4.647	5.002
Autopsias Forenses	197	0	0	0	201
Autopsias No Forenses	64	0	0	0	22
Biopsias	1 250	1 111	1 273	1 524	1.177
Citodiagnósticos	5.725	3 360	4 322	4.981	3.536
Exámenes Laboratorio Hospitalizados	76.610	80.607	68.290	72.589	78.487
Exámenes Laboratorio Emergencias	124.788	121.678	62.294	42.416	80.476
Exámenes Laboratorio Consultas Ext.	84.376	63.415	0	42.089	58.081
Consulta Externa Total	44.177	31.053	51.546	50.186	30.384
Consulta Emergencia Total	43.794	40.974	40.193	44.547	26.768
Consultas Totales	89.971	72.027	91.739	94.733	57.152

[1] **PDCO (Promedio Diario camas ocupadas) = Días de Hospitalización/Días del Mes**

[2] Porcentaje de Ocupación = PDCO x 100 / Camas Presupuestadas
[3] Promedio de Estancia (PE) = Días Hospitalización / (Altas + Transferencias)
[4] Intervalo sustitución = (100 - % Desocupación*) x PE / % Ocupación
[5] Índice de Rendimiento = Altas / Camas Presupuestadas
*** % Desocupación = 100 - % Ocupación**
Fuente: Formularios ES-1, ES-2 y ES-3.
Nota 1: los años 2000 y 2001 incluyen la estadística del Hospital Pediátrico, que aún es recogida en común. El año 2002 excluye el Hospital Pediátrico y solo se refiere al HCUAMP.
Nota 2: la cifra 0 se refiere a que el dato no estaba disponible.

DIRECCIÓN GENERAL SECTORIAL DE SALUD
La Dra. Elizabeth Avelina Manzanilla de Valecillos es designada (1-6-2002) Directora General Sectorial de Salud del Estado Lara, sustituye a la May (Av) Dra. María Eugenia Sader Castellanos, quien asume como Vice Ministra del MSDS.

Figura derecha: Dra. Elizabeth Manzanilla de Valecillos, Directora Regional Sectorial de Salud (fotografía: prensa local).

La Dra. Manzanilla de Valecillos, Médico Cirujano UCLA 1984, profesora del Dpto. de Medicina Preventiva del Decanato de Medicina, es a la fecha la presidenta de FUNDA-SALUD.

SERVICIO DE NEFROLOGÍA
Programa de Trasplantes Renales
El Programa de Trasplantes Renales es «cerrado temporalmente», para remodelar el área de la Unidad de Diálisis.

Esta remodelación, ordenada por el MSDS desde Caracas, significará el fin del Programa de Trasplantes Renales en el Hospital, funcionando desde 1992 (en total el HCAMP realizó 9 trasplantes). Para esta fecha los únicos hospitales públicos autorizados para realizar trasplantes son: Universitario de Caracas, Universitario de Valencia, Universitario de los Andes, Militar de Caracas, “JM de los Ríos” de Caracas, “Miguel Pérez Carreño” de Caracas y “Antonio María Pineda” de Barquisimeto (posteriormente se autorizó el Hospital Central de Acarigua*). Para diciembre 2011, el Programa aún permanecía cerrado y en el 2012 será eliminado por disposición del Ministerio de Salud.

*** Ante el cierre prolongado de la Unidad de Trasplantes del HCAMP, el Hospital Central “Dr. Jesús María Casal Ramos”, de Acarigua, será designado «Centro Regional de Trasplantes y Atención Integral al Paciente Renal», con jurisdicción para los Estados Guárico, Cojedes, Lara, Portuguesa y Barinas. Para febrero 2012 este Centro reportará haber realizado 196 trasplantes (y la Unidad de Trasplantes del HCAMP aún estará cerrada).**

Ingreso de Residentes
Ingresa como residente al Servicio de Nefrología (Unidad de Diálisis) la Dra. Celia Josefina Castro Jaimes. Durará en el cargo hasta marzo 2003.

La Dra. Castro, Médico Cirujano UCLA 1985; Higienista Mental del Desarrollo Infantil y Juvenil UCLA 1994; viene de ser residente del Servicio de Emergencia del HCAMP lapso 1996 - 2000.

SERVICIO DE UROLOGÍA
Se realiza en el HCAMP la VIII (8va.) Jornadas de Pesquisa de Cáncer de Próstata (22-6-2002), auspiciada por el Servicio de Urología y FUNDALAURO.

ASOCIACIÓN LARENSE PARA EL SÍNDROME DE DOWN (ALASID)
El Dr. José Francisco Navarro Aldana es electo (junio 2002) presidente de la Asociación Larense para el Sín-

drome de Down (ALASID), lapso 2003-04.

El Dr. Navarro es jefe de la Unidad de Rehabilitación Infantil del HPAZ (antes Dpto. de Pediatría del HCAMP), con sede en el Centro Regional de Medicina Física y Rehabilitación del HCAMP. Es la 3ra. vez que ejerce la presidencia de ALASID, las anteriores fueron 1994-96 (Presidente-fundador) y 1996-96 (re-electo).

CAPELLANÍA HOSPITALARIA

El Presbítero Domingo Javier Cerga Sangronis es designado párroco del HCAMP (1-7-2002). Sustituye al Presbítero José Ramón Mendoza V, quien deja el Hospital después de 15 años de servicios (1987 - 2002).

El cargo oficial en la nómina del Hospital (MSDS) es Capellán I. Aunque es un cargo del HCAMP, los nombramientos los realizan las autoridades eclesiásticas (Obispo de Barquisimeto), sin que intervenga la dirección del Hospital o autoridades de Salud.

ELECCIÓN DE JEFES DE DEPARTAMENTO

Realizadas las elecciones para jefes de los Dptos. Clínicos del Decanato de Medicina, asumen (31-7-2002) los jefes electos:

Cirugía: Dr. Nelson Enrique Mendoza Mendoza, era jefe del Servicio de Ortopedia y Traumatología y continuó desempeñando ambas posiciones. Sustituye al Dr. Franklin Augusto Majano Sánchez, quien era jefe (E) desde el retiro del Dr. Humberto Celestino Arias Bello, y sigue como jefe del Servicio de Cirugía Nº 5.

Medicina: Dr. Hebert Orlando Ramírez Parrilla, era Director Adjunto Docente y de Investigación (cargo en el que fue sustituido por el Dr. Héctor Jesús Rey García). Sustituye al Dr. Rafael Leopoldo González Camejo, quien continúa como jefe del Servicio de Reumatología.

Pediatría: Dr. Hugo Rafael Andrade Montero, era Director de Atención Médica del Hospital Pediátrico "Dr. Agustín Zubillaga".

Patología: Lic. (Bioa.) Marlene Pastora Bonier Piña, era jefa del Dpto. y fue reelecta.

Radiaciones: Dra. Yaneth Coromoto García Lozada, sustituye al Dr. Carlos Alexi Pérez Agüero, quien se retiró del Hospital.

En los Dptos. de Emergencia y Medicina Crítica y de Obstetricia y Ginecología no se realizaron elecciones (no se presentaron candidatos). La Dirección del Hospital, conjuntamente con el Decano de Medicina, ratifican a los jefes actuales Drs. Ramón Jonás Reyes Colmenares y Ruy Darío Medina Morales como jefes de los Dptos. de Obstetricia y Ginecología y de Emergencia y Medicina Crítica, respectivamente, por un nuevo período.

Fue la última elección que se realizó bajo el Reglamento para elegir los Jefes de Departamentos Académicos de la UCLA. Al igual que las elecciones pasadas (1998), estas fueron impugnadas por miembros del cuerpo médico del HCAMP, ante las autoridades del Hospital y de la Dirección Regional de Salud. Aunque, después de varios meses de controversias, la impugnación no prosperó, y los jefes electos y ratificados siguieron en sus cargos, el hecho motivó que se reactivara la elaboración del Reglamento del Cuerpo Médico del Hospital por la Comisión Técnica, Reglamento con el cual se realizarán las próximas elecciones, en el 2006.

INTERNADO ROTATORIO

Se designa (1-8-2002) jurado para concurso de médicos internos. Coordinadora del jurado y representante MSDS: Dra. Linda Bell Amaro Granadino, adjunta de la Dirección Regional de Salud.

UNIDAD REGIONAL DE ONCOLOGÍA

Se inicia la construcción del edificio para la Unidad Regional de Oncología, en el área entre el Banco de Sangre (Oeste) y la Emergencia General (Este). Contratista encargado de la obra: Ing. Jorge Rovati Bartolomé.

El proyecto de la Unidad Regional de Oncología* había surgido por iniciativa del Dr. Iver Daniel Gil Sánchez, Director Regional de Salud y del TCnel. Luis Ramón Reyes Reyes, gobernador del Estado Lara, quienes en el 2001 lograron se asignara un Acelerador Lineal al HCAMP por parte del MSDS. A lo largo del año 2002 se realizaron varias reuniones en Caracas entre el director del Hospital (Dr. Diamantino Viegas De Sousa), el jefe del Servicio de Radioterapia (Dr. Cayetano De Paola) y la jefa del Dpto. de Ingeniería y Mantenimiento (Ing. Ivonne Delgado) del HCAMP y funcionarios del MSDS, quienes a su vez, realizaron varias inspecciones al Hospital, concluyéndose en

la selección del área, realización de estudios y planos, e inicio de la construcción.

*** El proyecto, siempre llamado a lo largo de su ejecución (2002-06) «Unidad Regional de Oncología» (URO), y concebido como una dependencia del HCAMP, será puesto en servicio (7-1-2006) con el nombre de «Servicio Autónomo Oncológico del Estado Lara» (SAO) y sin relación normativa, técnica ni administrativa con el HCAMP.**

CLÍNICA ACOSTA ORTIZ

A los 80 años de edad (1922 – 2002), se retira del ejercicio de la medicina (agosto 2002) la Dra. Lulu Saldivia Handule de Giménez, después de 51 años (1951 – 2002) de actividades.

Figura derecha Dra. Lulu Saldivia Handule, 80mo. aniversario (fotografía familiar, autor no precisado)

La Dra. Saldivia, Br. Liceo “Lisandro Alvarado” 1945; Médico Cirujano UCV 1951, fue residente y especialista de la Maternidad “Luisa Cáceres de Arismendi” (1951-54) y adjunta y jefa de Servicio del HCAMP (1954 - 1975). Después de su retiro del HCAMP en 1975, ha estado ejerciendo privadamente en la Clínica Acosta Ortiz de Barquisimeto hasta la fecha.

SERVICIO DE ODONTOLOGÍA

Se jubila del HCAMP (16-8-2002) el Dr. (Od.) Julio Segundo Cortés Bastidas[1], jefe del Servicio de Odontología[2]. Es sustituido por el Dr. (Od.) Franco Matarozzo Rojas, adjunto del Servicio, el cual queda conformado por los Drs. (Od.) Franco Matarozzo Rojas (Jefe) y Gertrudis del Carmen Piñango (Adjunta); y las Sras. Alcira de Silva y Mireya Rodríguez, asistentes dentales. Queda vacante un cargo de Especialista (Adjunto).

[1] A la fecha, es el 2do. funcionario del Hospital con más años de servicio (1955-2002, 47 años) en toda la historia hospitalaria. El 1ro. fue el Dr. Antonio María Pineda Bujanda, con 55 años.

[2] Este servicio fue transformado en Dpto. en el organigrama del HCAMP de 1986, sin embargo, comúnmente se le ha llamado siempre «Servicio» desde el inicio del Hospital hasta la fecha y, curiosamente, rara vez es mencionado en los listados de servicios o funcionarios del Hospital. Internamente el «Servicio» se autodenomina «Consulta de Odontología», nombre con el que se inició en el Hospital en 1954 (y que también se usaba en el Hospital “Antonio Maria Pineda”).

Figura inferior: Sello del «Servicio» de Odontología del HCAMP. Nótese la denominación de «Consulta» y el uso del acrónimo «H.C.U.A.M.P» (hecho por lo demás, común en el Hospital), a pesar de que el nombre oficial para el MSDS es HCAMP.

INTERNADO ROTATORIO

Médicos Internos que ingresan (1-9-2002) al HCAMP por concurso, 18 cargos:

Sanny Nohely Alvarado Hernández	Nadia Jordis Kahwati Aguilar	Ingrid Kasmar Ortiz
Milagros Gabriela Cáceres Otero	Francis Esther Luzardo Reinoza	Cindy Lorena Pérez Garzón

María Alejandra Canelón Padilla
Arianna Raquel García Pérez
Dogmary Yelitza Guédez
Diana Milena Graterol Jaimes
Rita Mayelin Marín Marín
Ruth Dilmar Morales Lucena
Lisbeth Margarita Ortega Armas
Mitzi Chariss Oliveros Gutiérrez
Ixmucane Xulu Rivas Estanga
Bernard A Rodríguez Orellana
Carmen Esperanza Uribe

Todos son Médicos Cirujanos UCLA 2002, excepto la Dra. Cindy Pérez, quien es Médico Cirujano UCLA 2001.

Figura Derecha: Dra. Sanny Nohely Alvarado Hernández, médico interno HCAMP 2002-04.

ORDEN CIUDAD DE BARQUISIMETO
PINTURA GENERAL DEL HOSPITAL
CONSTRUCCIÓN DE LA PLAZA DE ESPERA

Con motivo de la Celebración de los 450 años de Barquisimeto (14-9-2002), el Concejo Municipal otorga la Orden Ciudad de Barquisimeto, 1ra. Clase, al Hospital Central "Antonio María Pineda" * y el Alcalde Dr. (Abg.) Henry José Falcón Fuentes ordena la pintura externa de todo el Hospital[1], y la construcción de una Plaza de Espera[2], frente a la entrada de la Emergencia General.

*** Es la 1ra .vez en la historia del Hospital que se le otorga esta Orden como Institución. También recibieron la Orden el Colegio La Salle y la UCLA.**

[1] Es la 2da. vez que se realiza una pintura total del HCAMP desde su inauguración en 1954 (la anterior fue en 1974, con motivo del XX (20mo.) aniversario del Hospital). El color original fue rojo ladrillo, luego (1974) de color azul con crema que con el pasar del tiempo adquirió un tono grisaseo (imágen inferior izquierda) y ahora se pintó de verde claro en 2 tonos (imagen inferior derecha). La superficie a pintar excedió lo inicialmente calculado, quedando sin pintar ambas caras internas de las alas Oeste y los edificios anexos de Mantenimiento y Lavandería.

[2] Es la 1ra. vez en la historia del Hospital que se realiza una estructura de espera para los acompañantes de pacientes a las Emergencias. En las varias ampliaciones y remodelaciones de la Emergencia General (y de la Obstétrica) realizadas hasta la fecha, nunca se había contemplado un área de espera para acompañantes (solo se colocó en una oportunidad 2 bancos de cemento en la acera opuesta a la entrada de emergencia). La Plaza de Espera se pondrá en servicio en enero 2003.

ORDEN "JACINTO LARA"

El Ejecutivo del Estado Lara otorga la Orden "Gral. Jacinto Lara" a: Dra. Ana Cecilia Miliani Villasmíl[1] (2da. clase); Sra. Elsy Violeta Colmenarez Canelón (3ra. clase), quien fue la 1ra. secretaria de la Escuela de Medicina, y Br. Daniela Menacho Mendoza (3ra. clase), estudiante de Medicina con el mejor promedio académico del año; y el Concejo Municipal otorga el Botón Ciudad de Barquisimeto al Br. Alejandro José De

Faria Capelinha[2], estudiante de Medicina con el 2do. mejor promedio académico del año, todo ello con motivo de celebrarse los 450 años de Barquisimeto y 40mo. aniversario de la UCLA.

[1] Es la 2da. condecoración que recibe la Dra. Miliani, fundadora del Posgrado de Cirugía Infantil en el HCAMP, este año. Previamente recibió la Orden “Luis Razetti”, única clase.

[2] El Br. Alejandro De Faria egresará posteriormente de la UCLA como Médico Cirujano, promoción 2005, con distinción Magna Cum Laude. Luego hará Posgrado en Medicina Interna HCAMP-UCLA.

SERVICIO DE ANATOMÍA PATOLÓGICA

Promovidas por la Coordinación de Posgrado del Decanato de Medicina (Dr. Leo Ramón Acosta Palma, Coordinador), el Servicio de Anatomía Patológica del HCAMP (Dr. José Rafael Tovar, jefe del Servicio) y la Dirección del HCAMP (Dr. Diamantino Viegas De Sousa, director), se reinician las Reuniones Anatomo-clínicas del HCAMP, las cuales tenían varios años suspendidas. Coordinadora de las reuniones: Dra. Lila Pareskeva Rumenoff Soto (Adjunto docente del Servicio).

SERVICIO DE CIRUGÍA PLÁSTICA

La Dra. Oldy del Carmen Garrido, jefa del Servicio de Cirugía Plástica y Reconstructiva, presenta (26-9-2002) una actualización del Plan de Estudios de la Residencia Asistencial Programada que se ejecuta en el Servicio desde 1987 (15 años). Uno de los cambios fue recibir residentes cada año.

El Servicio recibe 3 residentes cada 3 años (no ingresan nuevos residentes hasta que no terminan los existentes), se pasa ahora a formar residentes en forma escalonada, cada año, de manera que siempre va a tener residentes en diferentes etapas de su formación. Se implementará en forma progresiva a través de varios años.

Actualmente el Servicio cuenta con 10 camas de Hospitalización (en el Servicio de Medicina, 4to. piso, ala NE), Unidad de Caumatología con 6 camas de adultos[1] (Planta Baja, entrada por pasillo interno Ala NO), donde también se encuentran las oficinas de la Jefatura del Servicio, Coordinación de Posgrado, Salón de Reuniones, Pabellón de Cirugía Ambulatoria y área de consulta externa.

Personal Médico:

Drs.: Oldy del Carmen Garrido, jefa del Servicio y coordinadora de la RAP; y Nieves Mariela Herrera Romero, Rosa Belinda Meléndez Silva[2], José Domingo Dávila La Cruz y Ovidio Antonio Ramírez Angulo, adjuntos.

[1] El Servicio sigue atendiendo la Unidad de Quemados del Hospital Pediátrico “Dr. Agustín Zubillaga” (situada en el 2do. piso, Servicio de Cirugía), tal como lo hacía cuando el área pertenecía al Dpto. de Pediatría del HCAMP.

[2] A la fecha el cargo esta oficialmente vacante (pendiente de ser sacado a concurso). La Dra. Meléndez renunció en julio, después de 11 años en el Servicio (lapso 1991-02), y como suplente ingresó el Dr. Félix Antonio Yunis Kajil (Médico Cirujano UCLA 1984; Cirujano Plástico HCAMP 1998).

HOSPITAL “DR. PASTOR OROPEZA” DE CARORA

El Dr. Rafael Enrique Méndez Oropeza es designado (Octubre 2002) director del Hospital General “Dr. Pastor Oropeza Riera” de Carora, Estado Lara. Sustituye al Dr. Jorge Luis Fernández Arias.

El Dr. Méndez Oropeza, Médico Cirujano UCLA 1994, residente de Medicina Interna del Hospital de Carora desde 1997, becado para realizar el curso de Anestesiología en el HCAMP (1999-02), después de lo cual es nombrado (marzo 2002) anestesiólogo del Hospital de Carora. Durará como director del Hospital hasta mayo 2005, cuando es trasladado al HGLGL de Barquisimeto como adjunto del Servicio de Anestesiología (luego será jefe del Servicio).

El Dr. Fernández Arias será luego (2-2-2005) sancionado con multa (Bs. 4,070.000) por la Contraloría del Estado Lara (sanción por responsabilidad administrativa durante el ejercicio del cargo).

CENTRO TOXICOLÓGICO REGIONAL CENTRO OCCIDENTAL (CTRCO)
Culmina (18-10-2002) la pasantía de estudiante de Farmacia de la ULA por el CTRCO en el HUPAZ-HCAMP. Pasante: Luis Eduardo Ramírez Marcucci.

La pasantía, de julio a octubre, incluye el CTPJ y el CTRCO. El pasante Ramírez recibe este mismo año el título de Farmacéutico, Mención Toxicología, ULA, Mérida 2002.

DEFENSORÍA PANACED
HOSPITAL PEDIÁTRICO "Dr. AGUSTÍN ZUBILLAGA" (HUPAZ)
Se crea la Defensoría PANACED del Hospital Pediátrico "Dr. Agustín Zubillaga". Funciona en el área de consulta externa del HUPAZ, con entrada por el estacionamiento frente al hospital.

Figura superior: Entrada de la Defensoría PANACED, en la Consulta Externa del HUPAZ, antes Dpto. de Pediatría del HCAMP.

PANACED (Programa de Atención al Niño y Adolescente en Circunstancias Especialmente Difíciles) ya existía en el Dpto. de Pediatría del HCAMP, asignado al Servicio de Pediatría Social. Creado en 1991 como PANMAL (Programa de Atención al Niño Maltratado) por el Jefe del Servicio Dr. César Rafael Isaac-cura Maiorana, renombrándolo sucesivamente PAMCED (Programa de Atención al Menor en Circunstancias Especialmente Difíciles) en 1998, e incorporando los adolescentes como PANACED en 2000, por sugerencias de la UNICEF (que financia el programa en varios países de América). Con la puesta en vigencia de la LOPNA (Ley Orgánica de Protección al Niño y Adolescente) en 2000, el programa es transformado en Defensoría PANACED como órgano auxiliar del Poder Judicial (manteniendo su sede en el Hospital).
El Programa fue dirigido desde su comienzo por el Dr. Isaac-cura (Director fundador), jefe del Servicio de Pediatría Social del HCAMP y, al jubilarse este, asume como directora la Dra. Adda del Carmen Rivero Algarra, actual jefa del Dpto. de Pediatría Social del HUPAZ. Ahora, al crearse la Defensoría en el HUPAZ, el Dr. César Rafael Isacura* López (hijo del Dr. Isaac-cura* Maiorana, Médico Cirujano UCLA 1990, médico interno HCAMP 1990-92; especialista en Psiquiatría UCV 1998 - 2000; pasante del Servicio de Psiquiatría Infantil HUPAZ-UCLA 2001-02), actual Médico Psiquiatra del Servicio de Atención Integral al Niño y Adolescente de la gobernación del Estado Lara, es designado director (lo cual no se oficializará hasta noviembre 2007), función que para el 2012

aún desempeñará.

*** Los Drs. Isaacura (Maiorana y López) son mencionados en diferentes crónicas y textos (y aún en documentos oficiales) indistintamente como Isaac-Cura, Isaaccura, Isaacura e Isacura. En textos redactados por ellos mismo utilizan el apellido Isaacura.**

DEPARTAMENTO DE EMERGENCIA Y MEDICINA CRÍTICA

La Dra. Isabel Cristina Laguna Vásquez, adjunta de la UCI Adultos del HCAMP, viaja a Sao Paulo, Brasil, donde realiza curso de Entrenamiento en Trans y Posoperatorio y Manejo Anestésico, durante el lapso 1-11 al 15-12-2002, avalado por la Universidad de Sao Paulo.

Es el 2do. especialista del Dpto. de Emergencia y Medicina Crítica del HCAMP en realizar el curso este año. El 1ro. fue el Dr. Borzellino Cusumano, del Servicio de Anestesiología, en febrero.

MEDICATURA FORENSE DE BARQUISIMETO

Personal Médico de la Medicatura Forense de Barquisimeto (1-11-2002):

Drs. Lisandro del Carmen Castillo Giménez (Médico Forense Jefe); Juan Pastor Leal Mujica; José Encarnación del Valle Mota Bravo y Floralba Rosa Tirado García.

A la fecha, los Drs. Leal y Mota son también funcionarios del MSDS y de la UCLA, respectivamente, asignados al Dpto. de Medicina del HCAMP.

DEPARTAMENTO DE MEDICINA

La Dra. Sandra Coromoto Martínez Coll es designada (1-11-2002) coordinadora de la Consulta Externa de Medicina Interna. Sustituye a la Dra. Dilcia Cecilia Giménez Giménez, quien continúa como adjunta del Servicio de Cuidados Intermedios. Jefe del Dpto.: Dr. Hebert Orlando Ramírez Parrilla.

UNIDAD DE CIRUGÍA AMBULATORIA

Se desincorpora (5-11-2002) del HCAMP el Dr. Constantino Kiriakidis Prodromu, jefe – fundador de la Unidad de Cirugía Ambulatoria. Asume como coordinador***** (E) el Dr. Manuel Guerrero González, adjunto del Servicio de Cirugía Nº 1.

*** El nombre oficial de la jefatura de la Unidad es «Coordinador», comúnmente se le refiere en el Hospital como «Jefe».**

VISITA DEL GOBERNADOR AL HOSPITAL

Visita al HCAMP (21-11-2002) del gobernador del Estado Lara TCnel. (Av.) Luis Ramón Reyes Reyes. Inspecciona las obras iniciadas por el Gobierno Nacional: Centro Regional de Oncología y Unidad de Diálisis. En el recorrido estuvo acompañado por la Directora Regional de Salud, Dra. Elizabeth Avelina Manzanilla de Valecillos, y el Director del HCAMP, Dr. Diamantino Viegas De Sousa.

DIRECCIÓN DEL HOSPITAL

Se inicia el «Operativo de Carnetización» de todo el personal fijo del HCAMP, aprobado por la Junta Directiva y coordinado por la Oficina de Personal. El 1er. «carnetizado» fue el director. Al carnet se le colocó de fondo la imagen del frente del HCAMP, recién acabado de pintar.

Figura derecha: 1er. carnet de Identificación del personal del HCAMP.

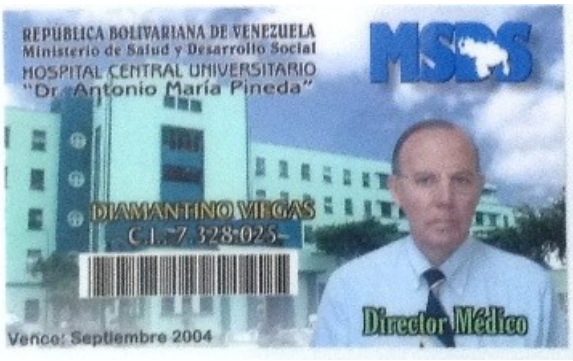

Es la 1ra. vez, en la historia del HCAMP, que se realiza un proceso de identificación masiva a todo el personal, con la obligación de portarla visible durante su estancia en el mismo, con fines de controlar el acceso de personas a las diferentes áreas y mejorar la seguridad de personas y bienes en la Institución.

AMBULATORIO IVSS "DR. RAFAEL VICENTE ANDRADE"
Se suspenden las actividades quirúrgicas en el Ambulatorio Urbano IVSS "Dr. Rafael Vicente Andrade", por remodelación de las áreas de pabellón.

Forma parte de un programa nacional de mejoramiento de la infraestructura de salud en todo el País (en el HCAMP también existen varias áreas inhabilitadas por remodelación). El cierre del Ambulatorio ocasionó un aumento de la demanda quirúrgica en el HCAMP.

CAPELLANÍA DEL HOSPITAL
Se culmina el trabajo de "embellecimiento" de la capilla del HCAMP: reparaciones menores en paredes, pisos, ventanas, pintura de paredes y arreglo de aceras perimetrales. La obra forma parte de las refacciones, ornato y pintura general del Hospital, llevada a cabo por la Alcaldía del Municipio Iribarren.

Es la 1ra. vez que se le realiza una reparación general a la capilla desde su creación en 1965. Quedó pendiente la jardinería perimetral (se planificó el desmalezamiento, siembra de grama y sistema de riego), que no se ejecutó por agotarse los fondos de este año.

Figura Inferior: Frente recién pintado de la capilla del HCAMP. La capilla conserva su estructura original tal como fue inaugurada en 1965 (excepto por la acera con barandas, desde la puerta del Hospital a la puerta de la capilla, y la rampa de acceso para discapacitados, que son de construcción reciente). Se observa al fondo, a la izquierda, el local del Taller de Electromedicina.

SERVICIO DE ORL
Renuncia al HCAMP el Dr. Luis Alfredo Gilson Torres, adjunto del Servicio de ORL. Ingresa la Dra. Yenni Dinorah Segnini Alvarado, Médico Cirujano UCLA 1994, egresada de la RAP del Servicio, promoción 2002. El

Servicio queda conformado por los Drs. Maritza Nelly Juárez Torrealba, jefa, y Honorio José Pérez Gil, Amanda Violeta Rodríguez Infante, César Gregorio González Matos y Yenni Dinorah Segnini Alvarado, como adjuntos.

SERVICIO DE FONIATRÍA (HUPAZ - HCAMP)
La Dra. Isabel Cristina Piñero Silva es designada coordinadora del Curso de Posgrado en Foniatría, que ejecuta la UCLA en el HUPAZ. Sustituye a la Dra. Beila Pire de Bastidas, quien sigue como jefa del Servicio de Foniatría (ocupaba ambas posiciones).

La Dra. Piñero es egresada del 1er. curso de Posgrado en Foniatría HCAMP-UCLA en 1997, ingresando al HCAMP en 1998 como adjunta del Servicio. En 1999 implementó en el HCAMP el *Programa para mejorar la atención del paciente foniátrico*.

DEPARTAMENTO DE INGENIERÍA Y MANTENIMIENTO
Se revisa la organización y funcionalidad del Dpto. de Ingeniería y Mantenimiento. Los Ings. Ivonne Delgado, Directora Adjunta y jefa del Dpto. y Vilma García, adjunta a la jefatura del Dpto., presentan el Organigrama, la Estructura Funcional y las funciones y procedimientos de las diferentes áreas, actualizadas por el Dpto.

Figura Inferior: Organigrama del Dpto. de Ingeniería y Mantenimiento 2002.

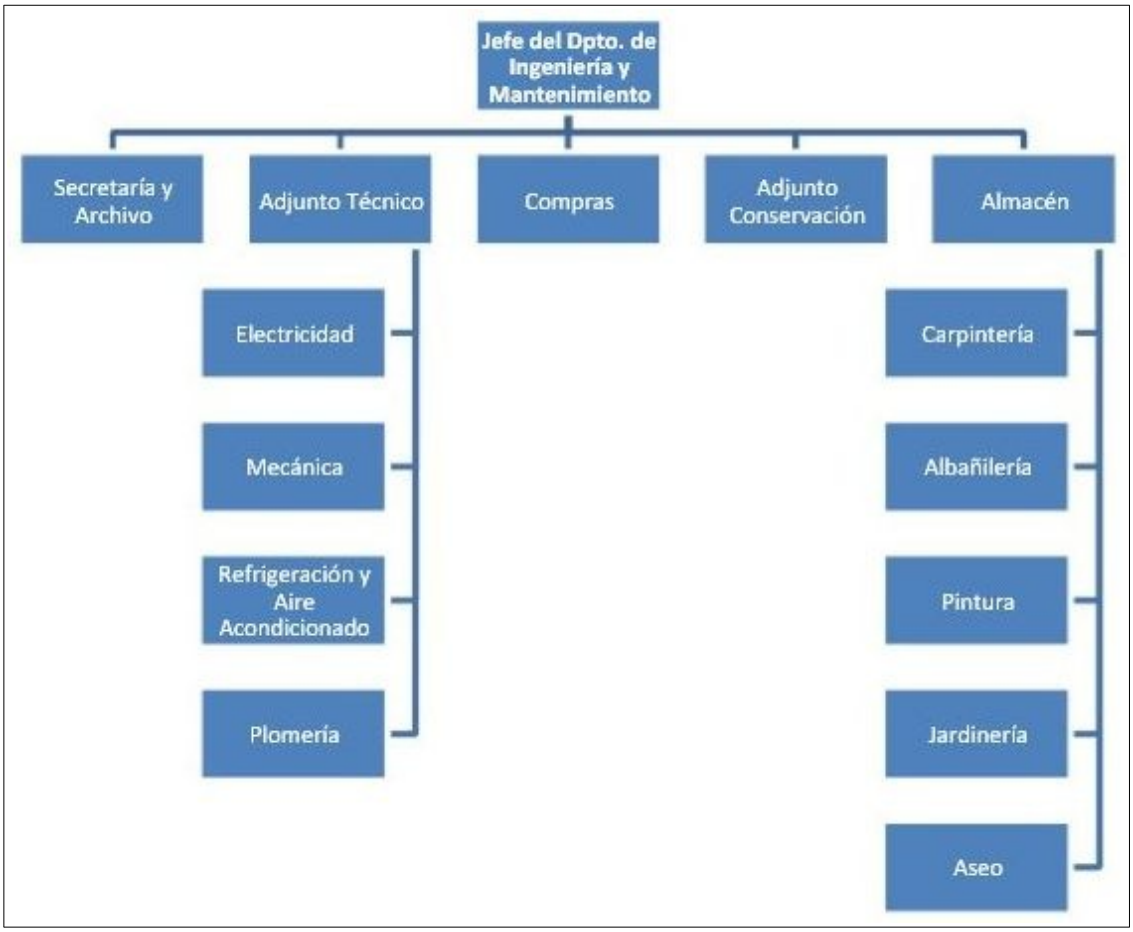

Figura inferior: Normas de Funcionamiento del Departamento de Ingeniería y Mantenimiento

Introducción
Este departamento se encarga de la administración de los recursos humanos y materiales necesarios para la conservación adecuada de la obra civil, instalaciones y equipos de salud en condiciones aceptables de funcionamiento y de su reparación, en caso de ser necesario, para de esta manera garantizar su optimo

funcionamiento a corto, mediano y largo plazo y, por consiguiente, el buen servicio prestado.

Objetivos Generales
1. Proporcionar mantenimiento predictivo, preventivo y correctivo, según se requiera, a los servicios básicos y especiales en todas las áreas del hospital, en el momento en que sea requerido, reduciendo así las interrupciones en el suministro debido a fallas o a mantenimiento correctivo no programado.
2. Planificar y programar la mejor utilización de los recursos tecnológicos,humanos y financieros asignados al servicio.
3. Mantener el equipamiento médico hospitalario en las mejores condiciones de operación, funcionalidad y seguridad.
4. Establecer la organización, reglamentos, normas y procedimientos necesarios para llevar a cabo las funciones asignadas al Servicio de Mantenimiento.

Objetivos Específicos
1. Planificar, programar y aplicar los programas de mantenimiento preventivo y correctivo que sean requeridos para la conservación de la planta física, instalaciones y equipos del hospital.
2. Elaborar constantemente un “Inventario Técnico” actualizado de las herramientas, instalaciones y equipos que conforman la instalación.
3. Establecer los métodos, técnicas y procedimientos a seguir, necesarios para el buen desarrollo de las actividades correspondientes al departamento, ya sean programadas o de emergencia.
4. Establecer los parámetros necesarios para un óptimo aprovechamiento de los recursos disponibles, ya sean humanos, materiales ó económicos, puestos a disposición del Servicio de Mantenimiento para el logro de sus objetivos a corto, mediano y largo plazo.

LAS FUNCIONES DEL DEPARTAMENTO INGENIERÍA Y MANTENIMIENTO SON:
1. Planificar programar, desarrollar y aplicar programas de mantenimiento preventivo a edificaciones, instalaciones y equipos destinados a obtener la máxima utilización con el mínimo costo e interrupciones.
2. Desarrollar y establecer programas de mantenimiento correctivo y prestar el servicio de reparación de emergencia cuando así sea requerido.
3. Elaborar planos, especificaciones y cómputos para modificaciones, reparaciones, remodelaciones o ampliaciones menores a las instalaciones y equipo eléctricos.
4. Asesorar y de comentar con respecto a la elaboración y compra de nuevas instalaciones, teniendo en consideración la eficiencia de operación, con sus necesidades de mantenimiento y la compatibilidad de sus instalaciones y la edificación en aéreas actuales.
5. Establecer y mantener en todo momento relaciones de asesoría con los demás departamentos de la institución en todo lo concerniente con la correcta operación de los equipos.
6. Conducir y dirigir inspecciones periódicas a las instalaciones y equipos que existan en el hospital, con la finalidad de determinar la efectividad de las mismas.
7. Administrar los recursos humanos y físicos necesarios para conservar la obra civil, instalaciones y equipos de salud en condiciones aceptables de funcionamiento, o de repararlos en caso necesario para garantizar su correcta aplicación a corto, mediano y largo plazo garantizando, el buen uso de cada uno de los equipos y optimizar el servicio de los pacientes del hospital

Jefe del Departamento de Ingeniería y Mantenimiento
Bajo supervisión del Director del Hospital, sus funciones son:
1. Coordinar con la dirección del hospital, intendencia y la oficina recaudadora de costos (ORC) la disponibilidad de los recursos y equipos necesarios para la ejecución de actividades de mantenimiento.
2. Cumplir y hacer cumplir por todo el personal de mantenimiento, todas las políticas, normas y procedimientos de operación, información y control vigentes
3. Visitará a contratistas y entes externos para coordinar y evaluar la ejecución de trabajos especiales para el hospital
4. Diseñar un plan de compras anual de la gerencia de mantenimiento dirigido a la dirección y con copias para intendencia y O R C
5. Asistir como representante del hospital a reuniones, charlas, simposios,seminarios, y cualquier otro referente a mantenimiento e ingeniería en General
6. Establecer reuniones con los jefes de departamento del hospital en función de determinar sus necesidades de servicio de mantenimiento y medir la efectividad del servicio prestado

Adjunto Técnico del Departamento de Ingeniería y Mantenimiento
Bajo supervisión del Jefe del Departamento, sus funciones son:
1. Diseñar y de ejecutar programas de mantenimiento.
2. Realizar los reportes de inspección de equipos e instalaciones.
3. Coordinar, junto con los adjuntos de la sección de electromecánica, la parada de máquinas (calderas, bombas, compresores, y otros) para la ejecución de las rutinas de mantenimiento preventivo.
4. Actualizar la información técnica de los equipos.
5. Realizar información sobre los trabajos de mantenimiento ejecutados.

Secretaría
Bajo supervisión del Jefe del Departamento y su Adjunto, sus funciones son:
1. Efectuar los trabajos de mecanografía como copias, oficios y memorándum, lista del personal, informes, requisición de materiales y respuestos
2. Llevar el archivo de correspondencia y de personal

Sección de electromecánica

Técnico Electricista I
Bajo supervisión del Adjunto Técnico, coordina planificar y dirige la ejecución de actividades que deban ser realizadas por la sección de mantenimiento eléctrico. Sus funciones son:
1. Planificar, coordinar, dirigir, controlar y evaluar toda la actividad de mantenimiento eléctrico.
2. Participará la elaboración de proyectos que permitan la modificación y mejoras de equipos e instalaciones
3. Desarrollar programas y procedimientos de mejoramiento continuo de las actividades de sección.

Técnico Electromecánico II
Bajo la supervisión del Adjunto Técnico, coordina planificar y dirige la ejecución de las actividades que incluyan mantenimiento mecánico. Sus funciones son:
1. Proporcionar todos los servicios mantenimiento mecánico que sean requeridos por todos los departamentos.
2. Cooperar con los establecimientos de registros y elaboración de análisis para indicar las medidas que sean necesarias para elaborar las operaciones y supervisión.
3. Entrevistar evaluar técnicamente al personal de nuevo ingreso (mecánica,supervisores y ayudantes).
4. Establecer los requerimientos de materiales básicos de la sección.

Jefe de Taller
Bajo la supervisión del Técnico Electricista I o Técnico Electromecánico II, planificar y controla las actividades y trabajo ejecutados. Sus funciones son:
1. Planificar, dirigir y controlar la actividad relacionada con el area de taller (eléctrico, mecánico, refrigeración, elèctromedicina y telefonía)
2. Estudiar y analizar la característica de los trabajos a recuperar, y en función de las prioridades de la capacidad del taller, decidir su ejecución.
3. Coordinar con los adjuntos la ejecución de los trabajos de taller.
4. Informar al adjunto de la jefatura del departamento la necesidad de contactar a contratistas puentes externos para elaboración de piezas o ejecución de trabajos que no pueden ser realizados por el taller.

TALLERES

Electricidad
Esta bajo la supervisión directa del Jefe de Taller de electricidad. Sus funciones son:
1. Cumplir con toda la actividad de mantenimiento eléctrico que sea necesario para cubrir los requerimientos de los trabajos solicitados.
2. Realizar la operación de las fallas eléctricas de los equipos, instalaciones y sus componentes.
3. Inspeccionar, chequear y aguantar aparatos y componentes eléctricos (balastro, conexiones, tablero, etc.).
4. Solicitar al jefe de taller todos los materiales necesarios para la ejecución de los trabajos.

Las funciones principales del electricista son:
1. Mantenimiento preventivo necesario para cubrir los requerimientos de la institución.
2. Análisis constante de las necesidades del hospital a nivel eléctrico y comparación con los servicios prestados, para su reparación o sustitución según sea el caso.
3. Mantenimiento correctivo de las fallas eléctricas de equipos, instalaciones y sus componentes.
4. Inspección, revisión y ajuste de ser necesario, equipos y componentes eléctricos (balastros, lámparas, conexiones, sistemas de control, motores, generadores).

Refrigeración
El bajo la supervisión directa del jefe de taller. Sus funciones son:
1. Ejecuta reparaciones de neveras, enfriadores, filtros, aires acondicionados, entre otros.
2. Inspección y mantenimiento de ducterias de aire acondicionado e instalaciones de refrigeración.
3. Establecer las condiciones operativas de este tipo equipos en cuanto a presión, limpieza, carga de gas, entre otros.

Elèctromedicina
Bajo la supervisión del jefe de taller realizar reparaciones menores a losequipos médicos electrónicos. Sus funciones son:
1. Ejecutar reparaciones electrónicas sencillas.
2. Chequeo continuo de los equipos médicos electrónicos.
3. Mantenimiento General de los equipos médicos electrónicos

METODOLOGÍA DE TRABAJO PARA EL SERVICIO DE MANTENIMIENTO

Cualquier solicitud de servicio al Departamento de Ingeniería y Mantenimiento por parte de otra dependencia médica, departamento o servicio perteneciente al hospital debe seguir las siguientes etapas:

ETAPA 1: Solicitud del servicio.
La requisición del servicio solicitado debe hacerse por triplicado, dos copias para el Departamento de Mantenimiento y una copia para la dependencia misma o departamento solicitante. Tanto las copias como el original deben llevar el nombre del departamento solicitante y la firma de quien hace la solicitud. Una vez recibida la solicitud del servicio esta es firmada por el Jefe de Mantenimiento o Adjunto Técnico para ser enviada luego a la sección que le compete caso.

ETAPA 2: Entrega de la orden al jefe del taller
El jefe de la sección recibe la solicitud de servicios y ordena a un subalterno de la misma sección que vaya a realizar la operación. La persona encargada de realizar el servicio procede a chequear el equipo o a instalar tomando las precauciones que amerite el caso. Desmonta el equipo dañado y procede a tomar nota de los materiales a utilizar en dicha reparación.

ETAPA 3: Solicitud del material al depósito.
Se solicita el material a utilizar a través del depósito por medio de una requisición de material y una vez obtenido el material, se procede a la realización del servicio.
Procesos para la requisición de material
Para la requisición del material, el solicitante verifica si el material existe en el depósito, luego es que se procede a hacer la solicitud del mismo. El Jefe del Departamento o el Adjunto Técnico procede a firmar dicha solicitud, se retira el material con la orden de solicitud de materiales y esta se archiva por el encargado del depósito.

ETAPA 4: Ejecución y verificación de la solicitud
Una vez efectuado el servicio, el técnico como jefe de la sección comprueba la eficiencia del mismo.

ETAPA 5: Firma y entrega de la solicitud al Jefe del Departamento.
En la orden de solicitud de servicios el responsable del departamento donde el equipo fue reparado, firma dicho documento haciendo constar la reparación del mismo. La orden es entregada al Jefe de Mantenimiento.

Aunque las normas de funcionamiento ya existían, muchas de ellas por tradición oral y de uso, es la 1ra. vez que se realiza una revisión, actualización, simplificación y comunicación a otros Dptos. y Servicios del Hospital de un Proyecto de Manual de Normas y Procedimientos para el Dpto. de Ingeniería y Mantenimiento, con fines de una mejor evaluación de funcionamiento y auditoria de uso de recursos por el mismo.

Figura inferior: Estructura Funcional del Departamento de Ingeniería y Mantenimiento del HCAMP 2002.

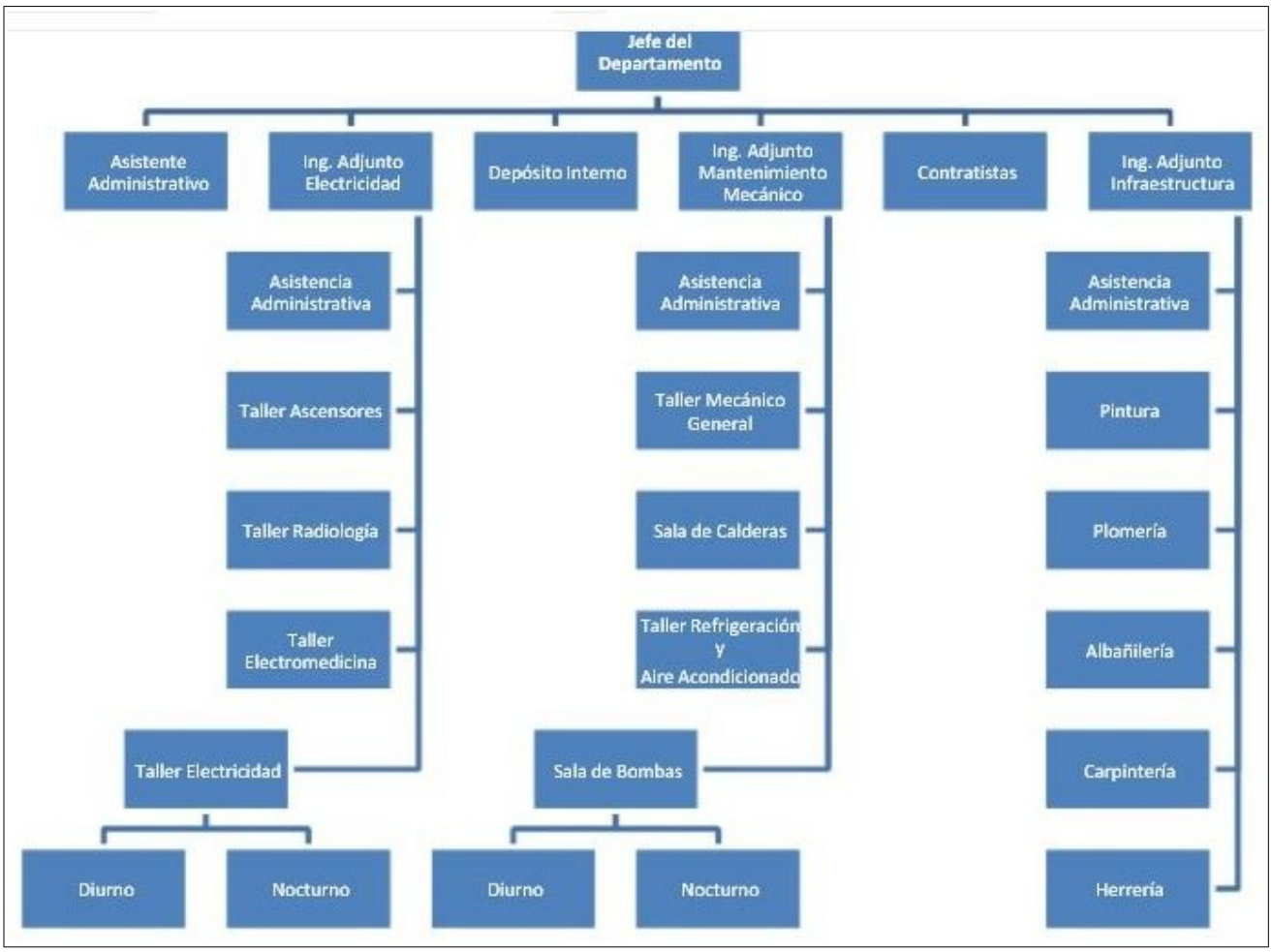

DEPARTAMENTO DE MEDICINA

Se retira del HCAMP el Dr. Ángel Domingo Abatte Álvarez, jefe del Servicio de Medicina de Mujeres, después de 33 años de servicios (1969 - 2002), durante los cuales fue interno, residente de Medicina egresado como especialista, adjunto y jefe de Servicio. Asume como jefa del Servicio MDM la Dra. Yajaira Margarita Monteiro Peña, coordinadora del Curso de Posgrado de Medicina, quien queda ejerciendo ambas funciones.

SERVICIO DE RADIOLOGÍA

En reunión del Director del Hospital con el Directorio de Fundasalud, se aprueban los recursos para la adquisición de un nuevo Tomógrafo para el HCAMP, financiado por la Gobernación del Estado Lara.

El Tomógrafo del HCAMP está dañado desde marzo 2001. Reuniones previas entre la jefa de la Unidad de Tomografía, el director del Hospital y representantes de la casa vendedora (que le hacen mantenimiento al equipo en contrato con el MSDS) concluyeron que el costo de reparación,

por lo antiguo del modelo, es cercano al de un equipo de nueva generación, por lo que se opta por solicitar un equipo nuevo, entregando el usado como parte de la negociación.

UNIDAD DE CUIDADOS INTENSIVOS (UCI)
La Lic (Enf.) María Angélica Calderón, adscrita a la UCI del HCAMP, recibe el título de Magíster en Educación Superior, UPEL 2002. Tesis: *La profesionalización del personal de enfermería y su incidencia en el rendimiento profesional en las unidades clínicas de medicina del Hospital "Dr. Antonio María Pineda"*. Tutor: Jesús Valero.

La Lic. y Mag. Calderón será posteriormente (2009) jefa del Dpto. de Enfermería del HCAMP.

DEPARTAMENTO DE CIRUGÍA
El Dr. Bernardo Augusto Ortega Herrera, adjunto del Servicio de Cirugía Nº 2, es designado coordinador del Área Quirúrgica (Pabellón). Sustituye al Dr. Farley Antonio Hernández Bolívar, adjunto del Servicio de Ortopedia y Traumatología y coordinador de la Unidad de Cirugía Artroscópica, posiciones que sigue ejerciendo.

DEPARTAMENTO DE ADMINISTRACIÓN
La Lic. Magaly Altagracia Suárez Peña es designada (1-12-2002) Administradora* del HCAMP, en sustitución de la Lic. Belkis Urdaneta, quien se retira del Hospital. La Lic. Suárez era Coordinadora de Bienes Nacionales, posición para la que se designa a la Sra. Dulcinea del Carmen Maramara de Peraza.

*** El término oficial del MSDS es Administrador; el término asignado por el nombramiento de la Gobernación del Estado Lara es Director de Administración y Servicios; en el Organigrama Funcional del HCAMP se le llama Director Adjunto de Administración.**

UNIDAD HOSPITALARIA DE REGISTRO CIVIL (UHRCN)
Se inicia la Unidad Hospitalaria de Registro Civil de Nacimientos (UHRCN[1]), con participación de la Dirección Regional de Salud, la Dirección de Asuntos Civiles del Estado Lara y personal del Dpto. de Registro y Estadísticas de Salud del HCAMP[2].

[1] Es un Programa Nacional (con apoyo de la UNICEF), destinado a dar cumplimiento a las disposiciones de la LOPNA y al Decreto Reglamento sobre la Inscripción de Nacimientos en el Registro Civil. Pretende que todos los nacidos en los Hospitales del País, egresen ya inscritos en el Registro Civil. En el año 2000 se creó la 1ra. UHRCN, en Caracas. Para el 2005 existirán 87 en todo el País.

[2] Empezó a funcionar en el área de la jefatura del Dpto. de Registro y Estadísticas de Salud. Posteriormente (2005) será mudada al edificio de Consulta Externa, al área que ocupaba el Consultorio de Medicina Laboral.

SERVICIO DE RADIOLOGÍA
La Dra. Sonia Teresa Pérez Valecillos de Pirela es designada (diciembre 2002) coordinadora del Posgrado de Radiología y Diagnóstico por Imágenes. Sustituye a la Dra. Lourdes Josefina Gómez Balza, quien se jubila de la UCLA, después de 27 años en el HCAMP (1975 - 2002), durante los cuales fue residente, adjunta docente y, los últimos 16 años (1986 - 2002), coordinadora del Curso de Posgrado.

Figura derecha: Dra. Sonia Teresa Pérez Valecillos. (Fotografía: Decanato de Medicina).

DEPARTAMENTO DE NUTRICIÓN Y DIETÉTICA
Personal Profesional del Dpto. de Nutrición y Dietética (6-12-2002):
Lics. (Nut.) Chiquinquirá de Lourdes Durán de Balza (Jefa del Dpto.), Milaris Aranguren de Alvarado (Adjunta a la Jefatura), Silvana Alonsi de Goitia (Preparación de Alimentos), Osmán Antonio Pulgar Parra (Consulta Ex-terna), Hilda Josefina Zabaleta (Dietas Especiales).

DEPARTAMENTO DE SANEAMIENTO AMBIENTAL
Se produce el desalojo del «Kiosco» existente en el pasillo de la PB, ala SO, del Hospital, el cual fue trasladado al área de entrada de las instalaciones de la Cancha Cubierta (sede de ALDESIR, organización de la cual el dueño del Kiosco es miembro y fue anterior directivo).

El «Kiosco», originalmente establecido como una «venta de periódicos», expandió sus actividades a vender numerosos artículos (dulces, juguetes, ropas, objetos de aseo personal) y en los últimos años, comidas de preparación casera: arepas, empanadas, etc., convirtiéndose en un problema de contaminación ambiental por la presencia de roedores e insectos, por lo que la Dirección del Hospital, previo informe del Dpto. de Saneamiento Ambiental, a principios de año, le había dado un plazo de 6 meses para desalojar el sitio.

DIRECCIÓN REGIONAL DE SALUD DEL ESTADO LARA
Autoridades de Salud del Estado Lara (15-12-2002):
Directorio de la Dirección General Sectorial de Salud:
Drs.: Elizabeth Avelina Manzanilla de Valecillos (Directora General); Linda Bell Amaro Granadillo (Adjunto a la Dirección); Abg. Amable Álvarez Bello (Consultora Jurídica); Edgar Eduardo Rivera Gallardo (Director de Epidemiología); Manuel Álvarez (Director de Salud Poblacional); e Ing. Orlando Miranda Benot (Director de Malariología).
Directorio de FUNDASALUD:
Drs.: Elizabeth Avelina Manzanilla de Valecillos (Presidenta); Elida Dapena Barroeta de González; Maigualida Colmenares Rodríguez; Luis Pastor Orellana Lima; Lic. César E Pérez Reinoso; y Sr. Neptalí R Barrios Suárez (Directores).

DEPARTAMENTO DE REGISTRO Y ESTADÍSTICAS DE SALUD
Personal Directivo del Dpto. de Registro y Estadísticas de Salud (15-12-2002):

TSU	Neys Romualda Noguera López	Jefa Departamento
“	Doris Josefa Altuve Briceño	Coordinadora Centro Regional de Medicina Física y Rehabilitación
“	Carlos Ramón Devia	Coordinador Admisión General
“	Handdys Alexandra Lináres Pacheco *	Coordinadora de Consulta Externa
“	Carmen G Martínez de A	Coordinadora de Archivo Central
“	Lilia Beatriz Arráez Rojas	Coordinadora de Estadísticas
“	Maritza Estela Bocaranda Bermúdez	Coordinadora de Codificación

*** Viene de recibir su título de TSU en Información de Salud por la UCV, este mismo año.**

Figuras derecha: TSUs Handdys Alexandra Linares Pacheco (en su oficina en el HCAMP) y Carlos Ramón Devia (fotografía: Carnet de Identificación de personal del HCAMP), coordinadores de las Secciones de Consulta Externa y Admisión, respectivamente, del Dpto. de Registro y Estadísticas de Salud.

UNIVERSIDAD FERMÍN TORO (UFT)
Culmina el Diplomado de Ecografía Integral (lapso junio – diciembre 2002), avalado por la Universidad Fer-mín Toro (UFT), sede Cabudare. Otorga el Diploma de Ecosonografista Integral.

Varios médicos del HCAMP realizaron este Diplomado. A la fecha, la UFT no dispone de ningún programa profesional de pre o postgrado, en el área médica.

VII – EL DECANATO DE MEDICINA Y EL HCAMP:

AUTORIDADES DE LA UCLA, año 2002:
Rectores: Mag. (Mat) José Enrique Bethelmy, hasta mayo;
Mag. (Adm.) Francesco Leone Durante;
Vicerector Académico: Dr. Leonardo Montilva Najul;

Vicerectores Administrativos: Mag. (Adm.) Francesco Leone Durante, hasta mayo;
MBA (Ind.) Edgar José Alvarado Ramírez;
Secretarios Generales: Mag. (Mat) Justina Guerra de Cordero, hasta mayo;
Mag. (Ing.) Nelly del Valle Velásquez Velásquez

AUTORIDADES DEL DECANATO DE MEDICINA, año 2002:
Decana: Dra. Lourdes Mariela Montilva Najul de Mendoza;
Directora Programa de Medicina: Dra. Míriam Elena Ripanti;
Directora Programa de Enfermería: Lic. (Enf.) Noris Segunda Zambrano;
Director Administrativo: Dr. José Francisco Guirnaldos Feria;
Secretaria Docente: Dra. Ana Dolores Jara Proaño;
Coordinadores:
de Investigación: Dr. Gregorio Tiskow Drost, hasta septiembre;
El Dr. Tiskow es designado Gerente de Programas y Proyectos del CDCHT a partir del 15-9-2002 (aprobado en C.U. Nº 1.353 del 19-6-2002).
de Posgrado: Dr. Leo Ramón Acosta Palma;
de Extensión: Dr. Rafael Jesús Gasperi Romero,
Dra. Zulay Antonieta Tagliaferro Bencomo.
Docente Hospital Dr. Pastor Oropeza IVSS: Dra. Ismeli Josefina Torrens de Pulido;
Docente del Núcleo San Felipe: Dr. Hernán Francisco Palacios.
Coordinadores de Cursos de Posgrado: Drs. Heber Rafael Pérez Romero hasta Marzo, luego Rafael Eloy Agüero Peña (Anestesiología); Nieves María Lira Soto (Cirugía General); Ramiro Antonio Falcón Morales (Cardiología, ASCARDIO); Zulay Altagracia Giménez Giménez (Medicina Familiar, IVSS); Yajaira Margarita Monteiro Peña (Medicina Interna); Simón Rodrigo Cortés (Obstetricia y Ginecología); Beatriz Leonor Dam Palencia (Puericultura y Pediatría, HUPAZ); Lourdes Josefina Gómez Balza, hasta diciembre, luego Sonia Teresa Pérez de Pirela (Diagnóstico por Imágenes)

EGRESADOS DE CURSOS DE POSGRADO DEL HUPAZ, año 2002 (relacionados con el HCAMP, egresan en conjunto con los Posgrados del HCAMP):

Cirugía Pediátrica (18va. promoción, 1er. curso Residencia de Posgrado HUPAZ, 4 años, lapso 1998-02):
Es el 1er. grupo a partir del cambio de duración del curso de 3 a 4 años, aprobada en 1997 e implementada en 1998, por lo que en el 2001 no hubo promoción. Fue la 2da. vez en la historia de este Curso en que no egresa una promoción durante el año (la vez anterior fue en 1988 por motivo de reducción del número de residentes del Servicio).
- **Sonia Siloe Caballero Mileo** (Médico Cirujano UNEFM 1987; Cirujano General HCAMP-UCLA 1994). Tesis: *Acceso Venoso Central: Comparación entre la Punción Percutánea de la Vena Subclavia por Abordaje Supraclavicular y la Flebotomía de las Venas Basílica y Yugular Externa en Pacientes Pediátricos Críticamente Enfermos.* Tutor: Dr. Leonardo Rafael Vilchez Boscán. Se radica en Punto Fijo, Estado Falcón.
- **Naylet Nohemy Castro Peña** (Médico Cirujano UCLA 1990; Pediatra HCAMP-UCLA 1997). Tesis: *Enfermedad de Hirschsprung. Correlación Clínico Patológica en Casos Reportados en el Hospital Central "Antonio María Pineda". 1999-2002.* Tutor: Dr. Andrés Ramón Albornoz García. Ingresa como especialista al HGPO-IVSS de Barquisimeto, luego -2007- ingresará como adjunta al Servicio de Cirugía Infantil del HUPAZ. Establece consulta como especialista en la Clínica San Juan de Barquisimeto.
- **Fanny Carolina Ramírez**. Establece consulta como especialista en la Clínica La Trinidad en Barquisimeto.

Figura derecha: Dra. Fanny Carolina Ramírez, Especialista en Cirugía Infantil HPAZ-UCLA 2002.

Este Curso empezó (1998) en el Servicio de Cirugía Infantil, Dpto. de Pediatría del HCAMP y culmina (2002) en el Dpto. de Cirugía del Hospital Pediátrico "Dr. Agustín Zubillaga", a la fecha integrado por: Jefe de Dpto.: Dr. Guillermo Rivas Valenzuela; Coordinador del Posgrado: Dr. Jesús Teodoro Ramírez Zambrano*; Adjuntos: Drs. Andrés Ramón Albornóz García, Rafael Ángel Duarte Buitrago, Cruz Mario Silva Aponte*, Leonardo Rafael Vilchez Boscán*, Roxana Antonieta Mogollón Torrellas* y Rafaela Pastora Pérez Osal*.
*** Egresados como especialistas del HCAMP.**

Puericultura y Pediatría (26ta. promoción, 2do. curso Residencia de Posgrado HUPAZ, 3 años, lapso 1999-02):

Este grupo comenzó en el HCAMP en marzo 1999 y fue incorporado al Hospital Pediátrico “Dr. Agustín Zubillaga” (HPAZ) al crearse este en agosto 2000 (luego, desde julio 2001, HUPAZ). En la practica, la mayoría de las tesis de grado fueron realizadas en el HCAMP.

- **Yisseth Carolina Amado Leal** (Médico interno HCAMP 1996-98). Tesis: *Patrón de Crecimiento de Niños con Acidosis Tubular Renal con Tratamiento Alcalinizante. Consulta de Nefrología del Departamento de Pediatría del Hospital Central Universitario "Antonio María Pineda".* Tutor: Dr. Elías Miguel Roberti Riera. Hará Nefrología y se radica en San Cristóbal, Estado Táchira.
- **Ruth Mery Atacho Quintero** (Médico Cirujano UCLA 1995; médico interno HCAMP 1996-98). Tesis: *Deflazacort en Pacientes Pediátricos con Síndrome Nefrótico Idiopático. Departamento de Pediatría. Hospital Central Universitario "Antonio María Pineda".* Tutor: Dr. Juan Bautista Chávez Flores.
- **Marlene del Socorro Balza Mejía** (Médico Cirujano UCLA 1994).
- **Omar Eugenio Naveda Romero** (Médico Cirujano Cum Laude UCLA 1996; médico interno HCAMP 1996-98). Tesis: *Enterocolitis Necrosante en Neonatos Menores de 34 Semanas de Gestación con Terapia Esteroidea Prenatal en el Hospital "Antonio María Pineda".* Tutora: Dra. Nelys Milagros Breña Sardua. Ingresa como residente de Terapia Intensiva al HUPAZ. Establece consulta como especialista en la Clínica Santa Cruz de Barquisimeto.
- **Beatriz Elena Perdomo Querales**. Tesis: *Frecuencia de Maltrato Físico en Menores de 0 – 12 Años hospitalizados por quemaduras. Departamento de Pediatría "Dr. Agustín Zubillaga" del Hospital Central Antonio María Pineda Años 2000- 2001.* Tutora: Dra. Adda del Carmen Rivero Algarra. Sigue en el HUPAZ como residente de Foniatría, lapso 2003-06.
- **Laura Xiomara Pérez Suárez** (Médico Cirujano UCLA 1993). Posteriormente (2003-06) hará Cirugía Pediátrica en el HUPAZ.
- **Carolina Ríos Gelvez** (Médico Cirujano UCLA 1994). Hará Fisiatría HCAMP 2009-11.
- **Hermelinda Mayela Rodríguez Cariño** (Médico Cirujano UCLA 1994). Tesis: *Perfil Epidemiológico de Sepsis Neonatal en el Hospital Central Universitario "Antonio María Pineda".* Tutora: Dra. Isabel Cristina Ramos de Fernández. Hará Neonatología en Caracas (2002-04, Maternidad Concepción Palacios, UCV), luego ingresa como docente al Servicio de Neonatología del HUPAZ.
- **Zulmir Sequera Bruguera** (Médico Cirujano UC 1996). Ingresa como especialista al HUPAZ, asignada a la Unidad de Agudos; luego hará Cirugía Pediátrica en el HUPAZ, período 2003-07. Establece consulta como especialista en la Policlínica La Concepción de Barquisimeto.
- **Adelida Jackelin Tovar Álvarez**. Tesis: *Proteína C Reactiva Sérica Como Valor Pronóstico Para Secuela Neurológica Tipo Sordera de la Meningitis en Niños. Departamento de Pediatría Dr. Agustín Zübillaga del Hospital Central Antonio María Pineda.* Tutor: Dr. Antonio Jose González Mata.
- **Denny Mercedes Vargas Sánchez** (Médico Cirujano UC 1996). Tesis: *Estudio de los Dermatoglifos en Niños con Convulsión Febril. Una Ayuda Diagnóstica de Emergencia Pediátrica. Hospital Antonio María Pineda Mayo 2000 - Abril 2001.* Tutor: Lic. José de las Mercedes Quero Velasco. Se radica en Valencia, Estado Carabobo.
- **Juan Sebastián Velásquez Arcay**. Tesis: *Nivel de Conocimiento Sobre los Signos de Descomposición de la Diabetes Tipo I en Familiares del Niño Diabético. Consulta Externa. Hospital Dr. Antonio María Pineda.* Tutor: Dr. Edgar Pastor Morillo Almao.

Figura derecha: Dra. Ruth Mery Atacho Quintero, Especialista en Puericultura y Pediatría HPAZ-UCLA 2002.

EGRESADOS DE CURSOS DE POSGRADO DEL DECANATO DE MEDICINA, año 2002 (relacionados con el HCAMP, egresan en diferentes fechas):

Cardiología (22da. promoción, 5to. curso de Posgrado ASCARDIO, lapso Ene. 2000 – Dic. 2002):

Drs.: Francisco Ambrosino Morabito; Liankys Estrella López Díaz (Pediatra HCAMP-UCLA 1999; ingresa como especialista a ASCARDIO); Manuel Felipe López Quiñones; Ligia Elvira Rodríguez Herrera; Leonardo Enrique Saavedra Manzano (Médico Cirujano UNEFM 1993; Internista HCAMP-UCLA 1999); María Gabriela Sánchez Araujo (Médico Cirujano LUZ 1993; Internista HC Acarigua 1998; ingresa como especialista a ASCARDIO, Barquisimeto); Isabel Velásquez.

Figura derecha: Dr. Leonardo Enrique Saavedra Manzano, Especialista en Medicina Interna HCAMP-UCLA 1999; Especialista en Cardiología ASCARDIO-UCLA 2002.

Educación, Mención Ciencias de la Salud (1er. curso de Maestría, 2 años):

El listado inferior reúne integrantes del 1er. y 2do. cursos, cuyas escolaridades fueron 15-9-1998 al 15-9-2000, prorrogado hasta el 2001, y 15-9-2000 al 15-9-2002, respectivamente. La 1ra. graduación se realiza en noviembre 2002, con 28 integrantes (del 1er. y 2do. cursos) que tienen aprobadas sus tesis de grado a la fecha. Oficialmente son considerados como el 1er. curso de Maestría en Educación, Mención Ciencias de la Salud, de la UCLA.

Solo se mencionan las tesis realizadas en el HCAMP.

- Dr. **Ramón José Aguilar Vásquez** (Médico Cirujano UCLA 1982; Cardiólogo UCV, Hospital "Dr. Carlos J Bello" Caracas, 1988). Es profesor del posgrado de Cardiología, ASCARDIO.
- Dra. **María Luisa Alvarado Fernández**. Es docente del Decanato de Medicina, UCLA.
- Dra. **Idabellis María Arias Ramírez** (Médico Cirujano UCLA 1982; Pediatra UCV 1987). Es jefe de la Unidad de Agudos del HPAZ.
- Lic. **Ana Teresa Berríos Rivas** (Lic. Enfermería ULA 1986). Es profesora del Programa de Enfermería, UCLA;
- Lic. **Dilia Josefina Bohórquez González** (Lic. Enfermería ULA 1991). Es profesora de la Facultad de Enfermería, UCV, Caracas.
- Dra. **Míriam Calles Ledezma** (Pediatra HCAMP-UCLA 1990). Es adjunta en el HPAZ.
- Dra. **Elida Dapena Barroeta** (Médico Cirujano UCLA 1983; Pediatra HCAMP-UCLA 1990).
- Dra. **Auris Filomena Flores Graterol de Finizola** (Médico Cirujano UCO 1973). Es docente del Decanato de Medicina asignada a ASCARDIO.
- Dra. **Marleny Coromoto González de Rodríguez**; (Médico Cirujano UCOLA 1979; Internista HCAMP 1986).
- Dr. **Franklin Augusto Majano Sánchez** (Médico Cirujano UCLA 1977; Cirujano General HCAMP-UCLA 1984). Tesis: *El perfil del cirujano docente.* Es jefe del Servicio de Cirugía Nº 5 del HCAMP.
  La tesis de maestría será empleada, este mismo año, para Trabajo de Ascenso como profesor Agregado de la UCLA.
- Dra. **Raiza Marmol de Herrera** (Enfermera, Médico Cirujano y Abogado). Es jefa del Dpto. Ciencias Forenses, Delegación Lara, del MJ y profesora de la UCLA.
- Dr. **Nelson Enrique Mendoza** (Médico Cirujano UCO 1971; Traumatólogo HCAMP 1980). Es jefe del Dpto. de Cirugía y del Servicio de Traumatología, HCAMP.
- Dra. **Míriam Josefina Mendoza de Colmenares** (Médico Cirujano UCLA 1977). Es adjunta del Servicio de Obstetricia del Hospital del IVSS.
- Dra. **Yajaira Margarita Monteiro Peña de Merlo** (Médico Cirujano UCLA 1977; Internista HCAMP 1983; Neumonólogo UCV 1985). Tesis: *Evaluación del Plan de Estudio del Programa de Especialización en Medicina Interna. Universidad Centroccidental Lisandro Alvarado. Barquisimeto. 2002.* Es adjunta del Servicio de Medicina de Mujeres, HCAMP, y coordinadora del Posgrado de Medicina Interna que ejecuta la UCLA en el HCAMP.
  Su tesis es la 1ra. evaluación del programa de Especialización en Medicina Interna, que ejecuta la UCLA en el Dpto. de Medicina del HCAMP, en toda su historia.
- Dra. **Gleny Eneida Núñez Alvarado**. Tesis: *Diagnóstico del proceso de evaluación de enseñanza – aprendizaje en la asignatura Propedéutica Clínica II de la carrera de Medicina de la Universidad Centro Occidental "Lisandro Alvarado" 2000 – 2001*. Es profesora de Propedéutica, Decanato de Medicina, UCLA.
- Prof. **María Elena Olivares**. Es docente asignada al Dpto. de Educación Médica del Decanato de Medicina, UCLA.
- Dr. **Víctor Augusto Pérez Pérez** (Internista HCAMP-UCLA 1989). Es profesor de la UCLA asignado al Dpto. de Medicina en el HCAMP.
- Dra. **Isabel Cristina Ramos de Fernández** (Médico Cirujano UCO 1975; Pediatra HCAMP-UCLA 1981). Es docente de la UCLA en el HPAZ.
- Dr. **Héctor Jesús Rey García** (Médico Cirujano 1973; ex interno, residente, adjunto, jefe de Servicio y Director Adjunto Docente del HCAMP). Es profesor jubilado activo del Decanato de Medicina UCLA.
- Dra. **Marbella Rodríguez Meléndez** (Médico Cirujano UCLA 1977; Pediatra HCAMP-UCLA). Es profesora de la UCLA en el HPAZ.
- Dra. **Lila Paraskeva Rumenoff Soto** (Médico Cirujano UCLA). Es docente de la UCLA asignada al Servicio

de Anatomía Patológica del HCAMP.
La tesis de maestría será empleada, este mismo año, como Trabajo de Ascenso para profesora Asistente de la UCLA.

- Dr. **Juvenal Siso Tablante** (Médico Cirujano UCO 1975; Internista HCAMP-UCLA 1982). Es profesor del Dpto. de Medicina Preventiva, Decanato de Medicina, UCLA.
- Dra. **Migdalia Zobeida Suárez de Lugo** (Médico Cirujano UCO 1973; Pediatra HCAMP-UCLA 1981; Especialista en Higiene Mental del Desarrollo Infantil y Juvenil UCLA 1999). Es profesora del Decanato de Medicina, UCLA.
  Es el 4to. título académico que la Dra. Suárez adquiere de la UCLA.
- Dra. **Ismeli Josefina Torrens de Pulido** (Médico Cirujano UCO 1975; Gineco Obstetra HCAMP-UCLA 1982). Es adjunta del Servicio de Obstetricia del HGPO-IVSS en Barquisimeto.

La Dra. Marmol (Enfermera ENE-LARA 1976; Médico Cirujano ULA 1986; Abogado UC 2000) es profesora del Decanato de Medicina, UCLA. La Lic. Berríos (Lic. Enfermería ULA 1.986; Especialista en Medicina Crítica UCV 1987) es profesora del programa de Enfermería de la UCLA en cuya condición ha conducido numerosos trabajos de grado en el HCAMP. La Dra. González (Médico Cirujano UCOLA 1979; Especialista en Medicina Interna HCAMP 1986) es profesora del Dpto. de Educación Médica, Decanato de Medicina, UCLA.

Figuras Izq. a Der.: Dras. Raiza Marmol de Herrera; Marleny Coromoto González y Lic. (Enf.) Ana Teresa Berríos Rivas, Magísteres en Educación, mención Ciencias de la Salud, UCLA 2002.

Medicina Familiar (1er. curso Residencia de Posgrado IVSS-UCLA, 3 años, lapso 1999-02). Dras.:
Este Curso, con lapso de enero 1999 a diciembre 2001, se prolongó hasta marzo 2002, para igualarlo con los demás cursos del Decanato.

- **Carmen Cecilia Figueredo Rosales** (Médico Cirujano UCLA 1985; médico interno HCAMP 1986-88); ingresa como especialista al Ambulatorio IVSS “Dr. Rafael Vicente Andrade”, Barquisimeto);
- **Reina Virginia Gavidia Brito** (Médico Cirujano UCLA 1995; médico interno HCAMP 1996-98);
- **Alba María Yppolito Guédez** (Médico Cirujano UCLA 1990).

Salud Pública (3er. curso de Maestría; 2 años, lapso Abr. 2000 – Abr. 2002):
Solo se mencionan las tesis realizadas en el HCAMP.

- Dra. **Nilda Josefina Alvarado Aldazoro** (Médico Cirujano UCLA 1986). Es médico integral en el Ambulatorio Urbano Tipo II “Dr. Ramón E Gualdrón”, Barquisimeto.
- Lic. **Nancy Marina Angulo C** (Lic. Enfermería, ex jefe Dpto. de Enfermería HCAMP 1987-89).
- Dra. **Lellys Mercedes Asuaje Mendoza** (Médico Cirujano UCLA 1985). Es coordinadora de Zona Centro Sur Este del Municipio Sanitario Nº 1, Barquisimeto.
- Dr. **Miguel Jerónimo Barrios Vásquez**;
- Lic. **María Ninón Bencomo de Escobar** (Lic en Nutrición y Dietética). Es profesora del programa de Enfermería, Decanato de Medicina, UCLA.
- Dra. **Xiomara Coromoto Bullones de Cordero**;
- Dra. **Mirossalva del Carmen Faraco Contreras** (Médico Cirujano LUZ 1987). Es adjunta a la Dirección Regional de Epidemiología del Estado Lara.
- Dr. **Luis Federico Herize Cardozo**. Es profesor de la UCLA, asignado al Dpto. de Medicina Preventiva, ex Director Regional de Salud del Estado Lara.
- Lic. **Zoila Auxiliadora Nieto Silva de Cordero** (Lic. Bioanálisis ULA 1981; Especialista en Gerencia de Salud Universidad Yacambú 1.997). Tesis: *Propuesta de un Manual de Organización para el Laboratorio Central del Hospital Central “Antonio María Pineda.* Tutora: Dra. Miriam Ripanti de García. Es Bioanalista I del Servicio de Laboratorio Central, HCAMP.
  El Servicio de Laboratorio Central, desde el inicio del Hospital Central, nunca tuvo (ni tiene a la fecha) un Manual de Organización, aunque esta es la 2da. vez en la historia del HCAMP, que se redacta esta herramienta expresamente para dicho Servicio y por personal del mismo. En 1997,

la Jefatura del Servicio (Lic. (Bioa.) Marlene Pastora Bonier Piña) presentó a la Comisión Técnica un Proyecto de Normas y Procedimientos para el Laboratorio Central, el cual no llegó a ser discutido ni puesto en práctica.
La tesis fue entregada a la jefatura del Servicio, Dirección del Hospital y Dirección Regional de Salud para su consideración, pero, al igual que el proyecto anterior, tampoco se implementará.

- Dra. **Nancy Josefina Paredes de Brandt** (Médico Cirujano ULA 1988; Ampliación de Conocimientos en Salud Pública UCLA 1990). Es subdirectora del Ambulatorio "Daniel Camejo Acosta", Barquisimeto.
- Dra. **María Teresa Pérez González** (Médico Cirujano UCLA 1987). Tesis: *Diseño de un Modelo de Organización del Servicio de Epidemiología del Hospital Central Universitario "Antonio María Pineda".* Tutora: Dra. Patricia Eugenia Zeman Morand,
  La Dra. Pérez González, a la fecha adjunta del Dpto. de Epidemiología del HCAMP, será luego sucesivamente jefa del Dpto. de Epidemiología y directora, del HCAMP.
- Dra. **Marianne Ramírez Poletto*** (Médico Cirujano UCLA 1993).
- Dr. **Juan Carlos Rangel Briceño*** (Médico Cirujano UCLA 1993). Es jefe del Municipio Sanitario Nº 1, Barquisimeto.
- Dra. **Rosa Estela Rojas Jara*** (Médico Cirujano UCLA 1989). Es epidemióloga del Hospital General "Luis Gómez López", Barquisimeto.
- Dra. **Sonia Josefina Rojas de Mendoza** (Médico Cirujano UCLA 1982, médico interno HCAMP 1983-85). Es adjunta del Servicio de Epidemiología Municipio Sanitario Nº 8, Palavecino, Ambulatorio Tipo III "Don Felipe Ponte", de Cabudare, Estado Lara.
- Dr. **Marco Saér Jiménez** (Médico Cirujano UCLA 1990, Ampliación de Conocimientos en Salud Pública UCLA 1998). Es director del Hospital Psiquiátrico El Pampero, Tamaca, Estado Lara.
- Dra. **Luvia Mildred Sáez Chacón** (Médico Cirujano UCV 1991; Curso Medio Salud Pública UCV 1995). Es directora de Epidemiología de PROSALUD, San Felipe, Estado Yaracuy.
- Dra. **Zulay Antonieta Tagliaferro Bencomo de Bracamonte** (Médico Cirujano UCLA 1992). Es profesora de la UCLA asignada al Dpto. de Medicina Preventiva. Tesis: *Niveles de organoclorados en leche materna en población de caseríos expuestos y parcialmente expuestos a plaguicidas en el valle de Quíbor, Estado Lara.* Tutor: Dr. Manuel Segundo Ramírez Sánchez.
  El Dr. Ramírez es adjunto del CTRCO "Dra. Elba Luz Bermúdez", servicio dual del HUPAZ y HCAMP.
- Dra. **Cecilia Consuelo Tovar Sequera** (Médico Cirujano UCLA 1987; Epidemiólogo UCV 1993).
  La Dra. Tovar es funcionaria del Servicio de Epidemiología del HPAZ (antes Dpto. de Pediatría HCAMP). Este año será acreedora al Premio Nacional Dr. Luis Razetti, de la Federación Médica Venezolana, como coautora* del trabajo: *Comparación de 2 métodos para calcular un índice de hemoconcentración aplicable en la atención del paciente con fiebre dengue, dengue hemorrágico y dengue shock*.
  *** El otro autor es el Dr. Francisco Finizola Celli, quien era jefe del Dpto. de Pediatría del HCAMP para la fecha en que se realizó y lo presentó como Trabajo de Ascenso en 1998.**
- Dra. **Urania del Carmen Torres Colmenares** (Médico Cirujano UCLA 1991). Es subdirectora del Hospital de Chivacoa, Estado Yaracuy.
- Dra. **Lin Julieta Viera Rea** (Médico Cirujano UCLA 1991). Es adjunta a la Dirección de Epidemiología de la Dirección Regional de Salud, Barquisimeto.

*** Serán posteriormente directivos del HCAMP.**

Figuras derecha (Izq. a Der.): Drs. Marco Saér Jiménez, Sonia Josefina Rojas de Mendoza y Cecilia Consuelo Tovar Sequera, Magísteres en Salud Pública UCLA 2002.

Salud Pública (Curso de Ampliación de Conocimientos, 2002):

Ambos cursos, Ampliación de Conocimientos y Maestría en Salud Pública, tienen su sede en el Dpto. de Medicina Preventiva y Social del Decanato de Medicina.

- Lic. **Luz Mary Alvarado Betancourt** (Lic. Educación UCV 2000; Lic. Enfermería UCLA 2001; es enfermera de Salud Pública del Centro Ambulatorio “Dr. Rafael Vicente Andrade”, IVSS, Barquisimeto);
- **Pastor Alvarado**;
- Dra. **Elba Mercedes Carvajal Briceño** (Médico Cirujano UCLA 1999);
- Dr. **Jaime de Jesús Guerrero Puente** (Médico Cirujano UCLA 1994; es profesor del Decanato de Medicina, UCLA);
- Dra. **María Teresa Liscano Rodríguez** (Médico Cirujano UCLA 1996);
- Dr. **Edgar Max Sihues Mogrovejo.** Hará Medicina Interna (ULA) y Gastroenterología (LUZ), ingresando como adjunto al Servicio de Gastroenterología del SAHUM, Maracaibo, Estado Zulia.

DEPARTAMENTO DE CIENCIAS MORFOLÓGICAS

El Dr. Jaime Moscoso Pinel viaja (enero 2002) a Buenos Aires, Argentina, donde realiza Curso de Entrenamiento en Neurocirugía Endovascular y Radiología Intervencionista, en disfrute de año sabático por la UCLA.

A su regreso, en enero 2003, se integrará como consultante a las consultas de Neurología y Neurocirugía del HCAMP.

ESPECIALIDAD EN MEDICINA INTERNA

El Consejo Nacional de Universidades Acredita (Gaceta Oficial Nº 37.383 del 13-2-2002) por 3 años el programa de Especialista en Medicina Interna, impartido por el Decanato de Medicina de la UCLA, en el Dpto. de Medicina del HCAMP.

EXAMINADORES PARA INGRESO DE PERSONAL DOCENTE

Se aprueba (Consejo Universitario Nº 1.333 del 27-2-2002, luego publicado en Gaceta Universitaria Nº 71, mayo 2002) el listado de médicos autorizados para realizar las evaluaciones requeridas por el Reglamento de Ingreso del Personal Docente.

Internistas:

Drs. Federico Arteta Bracamonte; Benigno Enrique Ruíz Chacín; José Eugenio Montilla Montilla (**HCAMP**); Elizabeth Marina Zapata de Meléndez; Dilcia Cecilia Jiménez Jiménez (**HCAMP**); José Ernesto Moros Guédez (**HCAMP**); Vanel Rafael Machuca (**HCAMP**); Orlando Antonio García Gómez; Manuel José Majano; Carmen Marlene Pérez Hernández; Mario Pastor Torres Villanueva; Iván Anzola Millán (HGLGL); Nelson Novoa G; Javier Antonio García; Elba Firelay Santander (**HCAMP**); Delia Cols de Martínez; Hebert Orlando Ramírez Parrilla (**HCAMP**); Kleper Vicente Orellana Terán (**HCAMP**); Elías Mubayed Asbour; Luisa Raquel Silva Navarro y Juvenal Siso Tablante.

Exceptuando los Drs. Arteta, Anzola; Novoa, y Orellana, todos son egresados como especialistas del HCAMP.

Psiquiatras:

Drs. Rubén Darío Sangurima Torres (**HCAMP**); Jorge Posadas Escudero (**HCAMP**); Jesús Eduardo Pimentel Monteverde (HGLGL); Lourdes Heidi Bello Hernández; y Rafaela Pastora Linares Méndez.

INGRESO DE PROFESORES (RELACIONADOS CON EL HCAMP)

Ingresan a la UCLA (1-3-2002) como profesores instructores, acta de 1ra. clasificación, Personal Ordinario, los Drs.:

- Hectsys Luisa Bravo Fréitez, asignada al Dpto. de Ciencias Morfológicas (ingreso luego aprobado en Consejo Universitario Nº 1.346 del 8-5-2002);

La Dra. Bravo. Médico Cirujano UCLA 1996, luego hará Posgrado en Obstetricia y Ginecología en el HCAMP (2004-07) becada por la UCLA e ingresará como especialista al Dpto.

- Jesús Enrique Terán Pérez, asignado al Dpto de Medicina en el HCAMP (ingreso luego aprobado en Consejo Universitario Nº 1.349 del 22-5-2002),

El Dr. Terán es a la fecha jefe del Servicio de Cardiología del HCAMP, con cargo de Medico Jefe de

Salud Publica III por el MSDS.

COMEDOR DE LA ESCUELA DE MEDICINA
Se inaugura el Comedor Estudiantil de la Escuela de Medicina, construido (con recursos de la UCLA) en cara Norte del Hospital, en frente al área de comedor de personal del mismo, pero sin conexión física entre ambos comedores.

Es la 2da. construcción adicional en el área del HCAMP de este año (la otra es el Servicio Oncológico), que cambian la imagen paisajista del área hospitalaria y ponen presión sobre el uso de los servicios básicos del mismo (agua, luz, drenajes de aguas blancas y servidas, eliminación de desechos).

Figura derecha: Inauguración del Comedor Estudiantil del Decanato de Medicina en los terrenos del HCAMP: Der a Izq: Br. Juan Carlos Pineda (Presidente Centro de Estudiantes), Mag. José Bethelmy (Rector); Dr. Leonardo Montilva Najul (Vicerector Académico). Fotografía: Oficina de Prensa, UCLA.

Como hecho curioso, los planos del comedor del Decanato de Medicina contemplan la construcción de un 2do. piso como ampliación, hecho discutido en varios Consejos Universitarios a lo largo de varios años, pero que para el 2012 aún no se habrá realizado.

UNIDAD DE GENÉTICA MÉDICA
El Dr. Pedro Ramón Estrada Corona es designado (marzo 2002) coordinador (jefe) de la Unidad de Genética Médica del Decanato de Medicina. Sustituye al Dr. Frank Gregory Hammond Figueroa, coordinador fundador de la Unidad, quien ocupaba el cargo como jubilado activo y sigue en tal condición en la Unidad ahora solo con funciones clínicas y docentes de pre y posgrado.

Figura derecha: Dr. Pedro Ramón Estrada Corona, jefe de la Unidad de Genética. (fotografía: Decanato de Medicina, UCLA).

La Unidad de Genética presta servicios clínicos al HCAMP a través del Dpto. de Patología, al cual

está asignada. Participa en el Curso Básico que realizan los residentes de Posgrado del HCAMP y por la misma pasan los residentes de Medicina Interna como parte de su Curso de Posgrado.

ESPECIALIDAD EN OBSTETRICIA Y GINECOLOGÍA

El Consejo Nacional de Universidades Acredita (Gaceta Oficial Extraordinaria Nº 5.585 del 28-4-2002) por 5 años el programa de Especialista en Obstetricia y Ginecología, impartido por el Decanato de Medicina de la UCLA, en el Dpto. de Obstetricia y Ginecología del HCAMP.

INVESTIGADORES REGISTRADOS EN EL CDCHT

El CDCHT de la UCLA publica la lista de Investigadores Registrados, año 2002. Directamente relacionados con el HCAMP figuran los Drs. (orden alfabético):

Leo Ramón Acosta Palma, Asociado a Tiempo Completo, IV Nivel;
Rafael Eloy Agüero Peña, Asistente, Dedicación Exclusiva, IV Nivel;
Pablo Obdulio Altuve Alvarado, Asistente, Tiempo Completo, IV Nivel;
Segundo José Barroeta Briceño, Titular Jubilado, Tiempo Completo, V Nivel;
José Adolfo Bohórquez Chacón, Instructor, Tiempo Convencional, IV Nivel;
Gustavo Adolfo Bracho Villalobos, Titular Jubilado, Dedicación Exclusiva, V Nivel;
Carlos Aristides Caballero Degregori, Asistente, Tiempo Convencional, III Nivel;
José Ramón Cedeño Morales, Asociado Jubilado, Tiempo Completo, IV Nivel;
Elisa Ángela D'Angelo Mendoza, Asistente, Tiempo Completo, IV Nivel;
Ángel Eduardo Granado Duque, Instructor, Tiempo Completo, III Nivel;
Lic. (Nut.) Chiquinquirá Durán de Balza, Asistente, Tiempo Convencional, III Nivel;
Néstor Gustavo Guerrero Medina, Agregado, Dedicación Exclusiva, IV Nivel;
Frank Gregory Hammond Figueroa, Titular jubilado, Tiempo Completo, V Nivel;
Minerva de Jesús León de Pérez, Asociada jubilada, Tiempo Completo, IV Nivel;
Ana Teresa Lucena Terán, Asociada, Dedicación Exclusiva, IV Nivel;
María Antonieta Mejías de Alejos, Titular jubilada, Tiempo Completo, IV Nivel;
Lic. (Biol.) Nancy Ottolina de Bracamonte, Asociada, Tiempo Completo, IV Nivel;
Lic. (Biol.) José Quero Velasco, Titular jubilado, Tiempo Convencional, IV Nivel;
Manuel Segundo Ramírez Sánchez, Instructor, Tiempo Completo, IV Nivel;
Hebert Orlando Ramírez Parrilla, Asociado Jubilado, Tiempo Completo, IV Nivel;
Idania Maradey Romero de Irastorza, Agregada, Dedicación Exclusiva, IV Nivel;
Alberto Luis Suárez Cordero, Asistente, Medio Tiempo, III Nivel; y
José Rafael Tovar, Asistente, Tiempo Completo, IV Nivel.

PROMOCIÓN 45 DE MÉDICOS CIRUJANOS UCLA

Egresa (3-5-2002) la XLV (45ta.) promoción de (99) Médicos Cirujanos de la UCLA. Recibe el epónimo de “Honor a la Vida”.

Graduandos:

A: Indira de la Cruz Acosta Cedeño, Sanny Nohely Alvarado Hernández, Carlos Alberto Arias Muñoz, Gloria Antonieta Arráiz Fréitez; **B:** Evelín Coromoto Barreto Chopite, Mónica Patricia Bastidas Pire, Mairim Janett Bodor Pérez; **C:** Milagros Gabriela Cáceres Otero, María Alejandra Canelón Padilla, Catalina Castellón Forero, Yisy Adabel Castillo Castillo, Norquis Dolores Castillo Pargas, Francisco José Chacón Troconis, Yarelis Elena Chirinos Calles, Thays José Colina Álvarez, Neyda del Carmen Cuevas Durán; **D:** Rafael Ángel Delgado Torres, Saúl Roberto Alonso Díaz Suárez, Lilia Marina Duque Marciani; **E:** Alexandra Maritza Escalona Castillo, Orlidia Josefina Espejo; **F:** Analy Carolina Falcón Reyes, Claudia Andrea Farfán Henríquez, Leandro Javier Feo Aguirre, Carlos Luis Fernández Marcano, David Javier Fernández Rojas; **G:** Jesús Eduardo García López, Arianna Raquel García Pérez, Nelson Domingo García Puerta, Blanca Mercedes Gordillo Suárez, Yudith Milagros Granados Zarate, Diana Milena Graterol Jaimes, Dogmary Yelitza Guédez; **H:** Mireya Sarahí Heredia Sánchez, Javier Alejandro Hernández Falcón, Vimerly Teotiste Hernández Rodríguez, Rafmir Custodio Hernández Sandoval, Sayda Mercedes Hernández Villegas, Karina Hidalgo Tapia; **I:** Ana Cecilia Iséa Velásquez, Linda María Isturiz Briceño; **K:** Nadia Jordis Kahwati Aguilar; **L:** Beatriz La Fuente Abreu, Eibbel Nayit Lara Linares, Delia Mercedes Larrauri Reyes, Gloria Carolina Lau Agüero, Jorge Luis Liporaci Lucena, Francis Esther Luzardo Reinoza; **M:** Rita Mayelin Marín Marín, José Gregorio Martínez Barrada, Haydée Marielys Martínez Pereira, Jairo Antonio Mayurel Rivero, María Victoria Méndez Cordero, Mercedes Carolina

Mendoza Gamero, Lourdes del Rosario Miliani Briceño, José Eduardo Millán Rivero, Maricely Miquilareno Bencomo, Sonia Carolina Miranda Arenas, Alberto Atahualpa Montes García, Crisomar Morales Da Silva, Ruth Dilmar Morales Lucena, Zoila Moros Contreras, Lenny Pastora Mujica García; **N:** Lourdes Graciela Nieto Méndez; **O**: Mitzi Chariss Oliveros Gutiérrez, Lisbeth Margarita Ortega Armas, Ingrid Kasmar Ortiz; **P:** Jenny Jazmín Páez Vargas, Tulio Elieser Peñuela Rodríguez, Maritza Pérez Galeno, Eddymar Elena Pérez Martos (Cum Laude), Merfra Alexandra Piñero Abreu, Roger Armando Prays Méndez, Laura Cristina Prieto Ruíz; **R:** Ixmucane Xulu Rivas Estanga, Carol Shikitna Rodríguez Briceño, Yordy Marys Rodríguez Cortéz, José Francisco Rodríguez Gallardo, Bernard Alexander Rodríguez Orellana, Thaislin Mildred Rodríguez Peña, Carlos Humberto Rodríguez Suárez, Blanca Isabel Rojas Hidalgo, Berta Carolina Rojas Martínez, Dalia del Valle Roldán Camero; **S:** Adely Beatriz Salcedo Guerrero, David Gregorio Salcedo Perdomo, Francisco Javier Soto Lucena; **T:** María Fernanda Tamayo Castillo, María Laura Torres Chacón, Mariafrica Torres Fergusson, Rosend Madaily del Carmen Torres Gutiérrez, Neldy Mia Torres Mogollón, Jesús Fernando Torres Peraza; **U**: Carmen Esperanza Uribe; **V:** Aura María Valenzuela Durán, María Alejandra Velásquez Zubillaga, Desiree Alejandra Vílchez Pineda; **Y**: Francisco Miguel Yaremenko Delgado; **Z**: Erika Yuraima Zamora Alvarado.

De los egresados:

- **Mónica Patricia Bastidas Pire** es hija de los Drs. Adalberto Antonio Bastidas Delgado y Beila Rosa Pire Cordero, ambos Médicos Cirujanos UCO 1970 (2da. promoción) y profesores de la Escuela (Decanato) de Medicina de la UCLA. El Dr. Bastidas fue interno y residente de Medicina, egresado como especialista (1975), del HCAMP. La Dra. Pire fue interno y residente de Pediatría, egresada como especialista (1976), y luego jefa fundadora del Servicio de Foniatría (1980) en el HCAMP.

Figura derecha: Los profesores Drs. Adalberto Bastidas y Beila Pire con su hija la Dra. Mónica Patricia Bastidas Pire, Médico Cirujano UCLA 2002.

- **Leandro Javier Feo Aguirre** es hijo de los Drs. Jaime Feo Igarza y Laura Elena Aguirre Echeto, ambos profesores de la Escuela (Decanato) de Medicina de la UCLA, asignado el Dr. Feo al Servicio de Psiquiatría del HCAMP, y la Dra. Aguirre como profesora y jefa del Dpto. de Medicina Preventiva y Social.
- **Yudith Milagros Granados Zarate** es hija del Dr. Julio Augusto Granados Iturrizaga, profesor del Decanato de Medicina y jefe del Servicio de Neurología del HCAMP. La Dra. Granados hará luego Oftalmología en Caracas y se radicará en Puerto Ordaz, Estado Bolívar.
- **Javier Alejandro Hernández Falcón** hará luego Residencia Asistencial en Cirugía General (2006-08) y Posgrado Universitario en Urología (UCV 2008-11), ambos en el Hospital Vargas de Caracas.

Figura derecha: Javier Alejandro Hernández Falcón, Médico Cirujano UCLA, promoción 45.

- **María Alejandra Velásquez Zubillaga** es hija de los Drs. José Jesús Velásquez Fiero y Gestrudis Zubillaga Álvarez, ambos médicos cirujanos UCO 1972 y médicos internos del HCAMP. La Dra. Zubillaga fue residente y adjunta de la UCI Pediátrica del HCAMP.

PROMOCIONES DE TSU Y LICENCIADOS EN ENFERMERÍA

Egresa (3-5-2002) la X (10ma.) promoción de (6) TSU y la IV (4ta.) de (24) de Licenciados en Enfermería del Decanato de Medicina.

CONVENIO UCLA – UNIVERSIDADES ESPAÑOLAS
Se aprueba (Consejo Universitario Nº 1.346 del 8-5-2002) Beca al Dr. Víctor José Rodríguez Godoy, Lapso 1-10-2.001 al 30-9-2005, para realizar el Doctorado en Salud Pública, Medicina y Sociedad, en la Universidad de Zaragoza, España, en el marco del convenio UCLA – Universidades Españolas.

El Dr. Rodríguez, profesor del Dpto. de Medicina Preventiva y Social del Decanato de Medicina, viene de ser director del HCAMP desde el 2001, cargo que dejó el 21-3-2002, reintegrándose al Dpto.

AUTORIDADES DE LA UCLA
Toman posesión (22-5-2002) las nuevas autoridades de la UCLA electas para el lapso 2002-06
Rector: Mag. (Adm.) Francesco Leone Durante;
Vicerector Académico: Dr. Leonardo Montilva Najul;
Vicerector Administrativo: MBA. (Ind.) Edgar José Alvarado Ramírez;
Secretario General: MgS (Inf.) Nelly del Valle Velásquez Valecillos

Es la 1ra. vez un Rector de la UCLA es egresado de la misma Universidad (Francesco Leone Lic. Contaduría UCO 1974 –1ra. promoción– y Mag. Administración Financiera UCLA 1991). También es la 1ra. vez que 3 egresados de la UCLA forman parte de su equipo rectoral: el Lic. Francesco Leone, el Lic. Administración UCO 1974 (1ra. promoción) Edgar Alvarado y la TSU Analista de Sistemas UCO 1976 (3ra. promoción) Nelly Velásquez.
Como hecho histórico curioso, el Rector Leone realizará durante su mandato el Doctorado en Administración Financiera, título que obtendrá en el 2004, convirtiéndose en el 1er. rector en graduarse durante el ejercicio del cargo en la historia de la UCLA.

CONVENIO UCLA – UNIVERSIDADES ESPAÑOLAS
Se realiza el Consejo Universitario Sesión Nº 1.349 de la UCLA (22-5-2002), donde se aprueba:
- Beca para realizar Estudios de Doctorado, según convenio UCLA – Universidades Españolas, Lapso 1-10-2001 – 30 -9-2005, en Salud Pública, Medicina y Sociedad en la Universidad de Zaragoza, a los Drs. Elizabeth Avelina Manzanilla de Valecillos; Edgar Eduardo Rivera Gallardo y Gladys Mercedes Torres Díaz.
  Todos los becarios son docentes del Dpto. de Medicina Preventiva del Decanato de Medicina. La Dra. Manzanilla está actualmente de permiso por estar ejerciendo funciones de Director Regional de Salud del Estado Lara y el Dr. Rivera es el Director de Epidemiología de la Dirección Regional de Salud.
- La “*Autorización para la no aplicación en el Programa de Maestría en Desarrollo Integral de la Mujer, la Resolución del Consejo de Postgrado referente a la incorporación en todos los Programas del Decanato de Medicina la asignatura Derecho Médico y Deontología*” (luego publicado en Gaceta Universitaria Nº 76, diciembre 2002)
  A la fecha, esta Maestría es el único programa de Posgrado exento de impartir la asignatura.

NUCLEO ACARIGUA DE LA ESCUELA DE MEDICINA
Se conmemora (23-5-2002) el XXV (25to.) aniversario del inicio de actividades del Núcleo de la UCLA en el Hospital Central Acarigua-Araure. Orador de orden: Dr. Asterio Pastor Rodríguez A,, profesor - fundador del Núcleo.

La IX (9na.) promoción de médicos cirujanos de la actual UCLA, en 1979, es la única egresada bajo las siglas UCOLA y la 1ra. con integrantes (24 en total) que no realizaron su internado de pregrado en el HCAMP, sino en el Núcleo de Acarigua. La totalidad de los integrantes de las 1ras. 8 promociones médicas de la URCO-UCO realizaron su internado de pregrado en el HCAMP.

MANUAL PARA ELABORAR TRABAJOS DE GRADO
CONVENIO UCLA – UNIVERSIDADES ESPAÑOLAS
El Consejo Universitario de la UCLA, Sesión Nº 1.353 del 19-6-2002, aprueba:
- El *Manual para la Elaboración del Trabajo Conducente a Grado Académico de Especialización, Maestría y Doctorado*, luego publicado en Gaceta Universitaria Nº 76, diciembre 2002.

Es una propuesta de la Dirección de Posgrado de la UCLA que afecta a todos los Decanatos. Regula la forma de presentación de los Trabajos de Grado (compaginación, diagramación, contenidos obligatorios, orden de los contenidos, etc). El Manual se convertirá en una referencia común en todos los Trabajos de Grado realizados en el HCAMP.

- Becas para realizar Estudios de Doctorado (convenio UCLA-Universidades Españolas lapso 1-10-2001 al 30-9-2005) en Avances en Perinatología y Medicina Crítica Materno Fetal,, en la Universidad de Málaga, para los Drs. Gladys Judith Pinheiro Vargas, Maura Josefina Ortega Herrera, María Fernández de Canache, José Rafael Torrealba Urdaneta, Asdrúbal Tobías González Nuñez, Gabriel Antonio Gómez Galeano, y Liliana del Carmen Castillo Moreno; en el marco del.

Los Drs. Ortega, Fernández, Torrealba y González son docentes asignados al HCAMP; Castillo, Pinheiro y Gómez son docentes del HUPAZ, antes Dpto. de Pediatría del HCAMP.

Se aprueban (Consejo Universitario Nº 1.355 del 26-6-2002) becas para realizar estudios de Doctorado (convenio UCLA - Universidades Españolas lapso 1-10-2001 al 30-9-2005) en Medicina: Oncología - Inmunología, Universidad Alcalá de Henares, a los Drs. María Kiriakidis Longhi de Berlanga y Luis Armando Berlanga González.

Los Drs. Kiriakidis y Berlanga son jefa de la Sección de Oncología Ginecológica del Servicio de Ginecología y jefe del Servicio de Cirugía Nº 3, respectivamente, del HCAMP.

COORDINACIÓN GENERAL DE POSGRADO DE LA UCLA

La Dra. Ana Cecilia Miliani Villasmíl se retira de la UCLA (Consejo Universitario Nº 1.356 del 3-7-2002) por enfermedad. Es Coordinadora General de Posgrado de la UCLA desde hace 4 años (1988-92), jubilada desde mayo de este año. Antes fue Coordinadora de Posgrado de la Escuela de Medicina y Coordinadora del Curso de Posgrado de Cirugía Infantil en el HCAMP, donde también fue interno, residente (2 veces), adjunta y jefa de Servicio.

La Dra. Miliani es hasta el momento, el único médico del HCAMP que ha ocupado las 3 coordinaciones de posgrado posibles en la UCLA: Coordinador de Curso, del Decanato de Medicina y de la Universidad. Fue sustituida en el cargo por la Ing. Jenia Dolores Alfonzo Salgado, del Decanato de Ciencias y Tecnología, a partir del 1-7-2002, nombramiento aprobado en Consejo Universitario Ordinario Nº 1.352 del 12-6-2002 y juramentada en este CU.

CONVENIO UCLA – UNIVERSIDADES ESPAÑOLAS

Se aprueba (Consejo Universitario Nº 1.357 del 3-7-2002) beca para realizar estudios de Doctorado (convenio UCLA-Universidades Españolas lapso 1-10-2001 al 30-9-2005) en Avances en Perinatología y Medicina Crítica Materno Fetal, Universidad de Málaga, al Dr. Leopoldo Antonio Marzullo González.

El Dr. Marzullo es Adjunto Docente asignado al Servicio de Emergencia Gineco-obstétrica, Dpto. de Obstetricia y Ginecología del HCAMP. Es el 4to. miembro del Dpto. en participar en este Programa (los otros 3 son las Dras. María Fernández de Canache, Maura Josefina Ortega Herrera y María Kiriakidis Longhi de Berlanga).

PROMOCIÓN 11 DE TSU EN ENFERMERÍA UCLA
ACTO DE GRADO DE LA UCLA: ESPECIALISTAS

Egresa (19-7-2002) la XI (11ra.) promoción de (37) TSU en Enfermería del Decanato de Medicina.
En este Acto de Grado recibieron títulos de especialistas: 8 egresados en Anestesiología (HCAMP), 3 en Cardiología (ASCARDIO), 3 en Cirugía General (HCAMP), 2 en Cirugía Pediátrica (HUPAZ), 1 en Dermopatología (HCAMP), 6 en Educación en Ciencias de la Salud (Maestría, Decanato de Medicina), 9 en Medicina Interna (HCAMP), 16 en Puericultura y Pediatría (HUPAZ), 3 en Radiodiagnóstico (HCAMP), y 19 en Salud Pública (Maestría, Decanato de Medicina).

Son los 1ros. egresados del año en las especialidades de Cardiología, Cirugía General, Maestría en Educación mención Ciencias de la Salud, y Medicina Interna. Este año reciben títulos como

especialistas en total: 4 en Cardiología (en 2 Actos de Grado), 5 en Cirugía General (en 3 Actos de Grado), 27 magísteres en Educación Mención Ciencias de la Salud (en 2 Actos de Grado), y 11 en Medicina Interna (en 3 Actos de Grado).

Los 6 titulados en la Maestría en Educación, mención Ciencias de la Salud, son los 1ros. egresados universitarios en esta Maestría del Decanato de Medicina.

Figura derecha: Misa de Acción de Gracias, antes del acto académico, de los graduados en Puericultura y Pediatría HUPAZ-UCLA, promoción 2002.

Esta promoción fue la última que empezó en el HCAMP (1999) y culmina en el HUPAZ (2002).

ORDEN “LISANDRO ALVARADO”

Se aprueba (Consejo Universitario, luego será publicado en Gaceta Universitaria Nº 76, diciembre 2002) conferir la Orden "Lisandro Alvarado" en su Primera y Segunda Clase 2002, a Miembros Distinguidos del Personal Docente y de Investigación. Entre ellos, los funcionarios o relacionados con el HCAMP:

ORDEN "LISANDRO ALVARADO" PRIMERA CLASE:

Orlando Antonio García Gómez
María Eustoquia Gómez de González
Ruy Dario Medina Morales

ORDEN "LISANDRO ALVARADO" SEGUNDA CLASE:

Luis Armando Berlanga González
Liliana del Carmen Castillo Moreno
Luis Alfonso Chacón Ramírez
Beatriz Leonor Dam Palencia de Chacón
Idania Maradei Romero de Irastorza
Nelly del Valle Lugo Flores de Vallin

ACTO DE GRADO DE LA UCLA: ESPECIALISTAS

En Acto de Grado de la UCLA reciben títulos de especialistas: 1 de Cardiología (ASCARDIO) y 1 de Medicina Interna (HCUAMP).

REGLAMENTO GENERAL DE LA UCLA

El Ejecutivo Nacional promulga (10-9-2002) el “*Reglamento General de la UCLA*” (el 2do. en toda su historia), donde se contempla por 1ra. vez para una Universidad No Autónoma, el derecho a elegir internamente a sus autoridades.

ACTOS 40 ANIVERSARIO DE LA UCLA

La UCLA otorga Medalla, Botón y Pergamino de Reconocimiento al Mérito, a profesores con motivo de los 40 años de su fundación (Consejo Universitario, Sesión Nº 1.373, del 12-9-2002).

Médicos vinculados al HCAMP que fueron homenajeados:

Drs.: José Rafael Adames Pacheco, José Rafael Agüero López, Aulogelio Aponte, Humberto Celestino Arias Bello, Rafael Armando Bonfante Garrido, Segundo José Barroeta Briceño, Argimiro Bracamonte (+), Juan Régulo Carpio López, Rubén Antonio Díaz Sánchez (+), Editza Inmaculada Domínguez Armas[3], Francisco Blas Cirilo Finizola Celli, Orlando Antonio García Gómez[1], José María González González, Luis Félix Guerra Tineo, Frank Gregory Hammond Figueroa, Simón Gustavo Henríquez Escobar, Jorge Segundo Herrera Lucena[1], César Rafael Isaac-Cura Maiorana, Constantino Kiriakidis Prodromu, Rafael Germán Marante Oviedo, Marco Tulio Mendoza Dávila, Ruy Darío Medina Morales, María Antonieta Mejía de Alejos, Pedro Moré Bericat, Kleper Vicente Orellana Terán, Bernardo A Ortega Carrasquero, Rafael María Pire Cordero[1], Beila Rosa Pire Cordero de Bastidas[2], Andrés Riera Zubillaga, Eduardo Rafael Riera[1], Naji Torbay Khoury, Raúl Troconis Ramírez, Oscar Veracoechea Lozada (+), Rafael José Vetencourt Rojas, Diamantino Viegas De Sousa[1], Lorenzo Antonio Vivas, Ramón Celestino Zamora, Carlos Miguel Zapata Escalona, José Luis Zubillaga Álvarez

[1] Graduados de la URCO, 1ra. promoción; [2] Graduada de la UCO, 2da. promoción.
[3] Graduada de la UCO, 6ta. promoción; es la graduada mas joven del grupo acreedora del reconocimiento.

PROMOCIÓN 12 DE TSU EN ENFERMERÍA UCLA
ACTO DE GRADO DE LA UCLA: ESPECIALISTAS
Egresa (17-9-2002) la XII (12da.) promoción de (9) TSU en Enfermería del Decanato de Medicina. En este Acto de Grado recibieron títulos de especialistas 1 egresado de Cirugía General y 1 de Medicina Interna del HCAMP.

Es la 3ra. de las 4 promociones de TSU en Enfermería de este año.

CONCURSOS PARA PROFESORES (RELACIONADOS CON EL HCAMP)
Se aprueba (Consejo Universitario Nº 1.383 del 23-10-2002) abrir Concursos de Credenciales para Instructores, Tiempo Convencional 1 hora, en las asignaturas:
- Clínica Obstétrica y Ginecología I. Jurado: Drs. Simón Rodrigo Cortés, Ramón Jonás Reyes Colmenares y María Fernández de Canache.
- Anestesia II (Posgrado de Anestesiología), Jurado: Drs. Heber Pérez Romero, Ruy Darío Medina Morales y Rafael Eloy Agüero Peña.

Estos concursos tiene como requisito especial para participar que el aspirante debe "*pertenecer a la Unidad Docente Asistencial del Hospital Universitario Antonio María Pineda*", es decir, son concursos exclusivos para médicos que laboran en los Servicios o Dptos. del HCAMP donde se ejecutan las asignaturas.

PROMOCIÓN 46 DE MÉDICOS CIRUJANOS UCLA
Egresa (1-11-2002) la XLVI (46ta.) promoción de (103) Médicos Cirujanos de la UCLA. Recibe el epónimo de "Dr. Rafael Antonio Gómez Perdomo" (estudiante del 6to. año fallecido en accidente de tránsito en marzo 2002).

El Consejo Universitario Nº 1.376 del 2-10-2002 aprobó otorgar el título de Médico Cirujano Pos-Mortem al Br. Gómez, a ser entregado a sus familiares en el acto académico de graduación. Es el 1er. título de Médico Cirujano Pos Mortem en la historia de la Universidad.

Graduandos:
A: Dedsy Norely Acosta Piña, María Isabel Acosta Torrealba, Heidi Aguirre Orellana, Nena Milexa Alvarado Cordero, Omar Gerardo Álvarez Chirinos, Erika Carolina Álvarez Pavón, Arturo José Álvarez Pérez, Alicia María Amario Suárez, Eva Pastora Arriechi Espinoza, Damiana Catalina Arriechi Ortega, Mercedes Elena Ávila Herrera; **B:** Rosa Virginia Bracamonte Gil, Carlos Alberto Briceño Núñez; **C:** Eliana Lizeth Cala Alvarado, María Lizduna Camacaro Bracho, Flor Antonieta Camacaro Gil, Ildemaro Alberto Canelo Segovia, Orlando José Cardozo Madrid, Carlos Alberto Carreño Russa, Lesbia Inmaculada Castro Peña, María Gabriela Cavallo Pittia, Bizet Jazmín Cordero Castillo; **D:** Corina Beatriz De Armas Naranjo, Angélica De La Cruz González, María Lourdes Delgado Peña, Johemí Pastora Devies Durán, Aurora Amina Díaz Baquero, Vanesa Carolina Duarte Villegas, Dilcia Daniela Durán París; **E:** Héctor Luis Espinoza León, Ernesto José Espinoza Pereira; **F:** Liana Idaís Fernández Gil, Rosa María Finizola Flores, Bélgica Alejandra Flores Torres, Angie Minnelli Francis Victoraa, María Inés Fréitez; **G:** Yulimar Josefina Gadea Figueroa, María Florinda Galíndez Morillo, Carmen Leonor Garcés Reyes, Anny Carolina Godoy Molero, Rosa María Gómez Figueroa, Rafael Emigdio Gómez Perdomo, Rosa González Jiménez, Yudith González Navas, Sandra del Valle González Quintero, María de los Ángeles Granado Vásquez; **H:** Thaís María Hernández García, Ana del Carmen Hernández Lopez, María Luisa Hernández Peña, Edicta Josefina Hernández Ramírez; **J:** María Patricia Jiménez Coronado, Reina del Carmen Jiménez Duque, Fernando Jiménez Rodríguez; **K:** Alberto Alejandro Katime Meindl, Babak Katiraee; **L:** Gustavo Adolfo León Vizcaya, Mildred Miletza Loaiza Díaz, Delia María López Yánez; **M:** Marllory Gabriela Machado Pérez, Yamil José Ivanovich Matute Mujica, Verónica Coromoto Mejías Ramírez, Maikely Isabel Mendoza, Marco Antonio Mendoza Montilva, Nailet Evarosa Mendoza Romandini, Enrique Eusebio Mendoza Torres, María Verónica Montilva Ludewig (Cum Laude), María de los Reyes Moreno Pestana, José Antonio Moreno Ponte, Nelson Ernesto Mujica Zacarias; **O:** Rosa Alicia Olivares Rojas, Loui César Orbegozo Velásquez; **P:** Luis Eduardo Paz Colmenarez, Marco Antonio Perdomo Rodríguez, Lucy Elena Pérez Alejos, Laura Cecilia Pérez

Dosil, Cristhian Criceira Pérez León, Jean Carlos Pérez León, Ninoska Josefina Pérez Viloria, Norely Jazmín Piña Hernández, Maribel Edith Piña Piñero, Waldely Mariam Pirona Morillo, Neil Ángel Placeres Uray; **R:** Felipe Gerardo Rivero Lanzarote, Ludwig Jonathan Rivero Ortiz, Manuel Alfredo Rivero Santiago, Dayana María Rodríguez Ávila, Rafael Ángelo Rodríguez Cinicolo, Larizza Alejandra Rodríguez Dudamel, Katiuska Indira Rodríguez Moreno, Marilena Rodríguez Pineda, Kruspkhaya Elena Rodríguez Querales; **S:** Mayte Indiana Salas Nelo, Juan Luis Saldivia Sequera, Rubi Matilde Seminario Calderón, Daniel Sequera Alvarado, María Alejandra Silva Granados, Felipe Alexander Silva Hernández, Francis Lorena Spósito Medina, Kerlyn Karola Suárez Manzano; **T:** Magrexel Gabriela Terán Méndez, Zuleima Coromoto Torrealba Marín; **U:** Mayra del Carmen Urbina Valero; **V:** Liliana Coromoto Valdéz Padilla, Jaifer Leidy Rowena Vargas Hernández; **Y:** Marianne Yépez Torres.

Figura derecha: Fotografía «Oficial» de la XLVI promoción de Médicos Cirujanos de la UCLA.

Los graduandos Cristhian Crisceira y Jean Carlos Pérez León, son hijos de los Drs. Carlos Alexis Pérez Agüero, quien fue residente, adjunto y jefe de Dpto. en el HCAMP, y Minerva de Jesús León Lucena, Médico Cirujano UCO 1983, V promoción, adjunta de la Unidad de Genética Médica UCLA-HCAMP, profesora del Decanato de Medicina de la UCLA.
La Dra. Pérez León hará internado rotatorio en el HCAMP (2003-05) y luego especializaciones en Pediatría y Puericultura (HUPAZ-UCLA 2009) y Cardiología Infantil, ingresando al HUPAZ como especialista.

MUSEO DE CIENCIAS DE LA SALUD
Se inaugura el Museo de Ciencias de la Salud en el Decanato de Medicina de la UCLA. Entre las muestras se exponen varios instrumentos originales, usados por los Drs. Antonio María PIneda Bujanda y Pastor Oropeza Riera, en su ejercicio profesional, donados por sus descendientes.
El museo es un proyecto de los Drs.: Auris Flores de Finizola, Marco Tulio Mendoza Dávila, Rafael Jesús Gasperi Romero y Zulay Antonieta Tagliaferro Bencomo, del Decanato de Medicina, con el aval de los rectores de la UCLA Mags. José Enrique Bethelmy y Francesco Leone Durante y el apoyo del cuerpo directivo de FUNDASALUD Drs.: Aida de Saturno, Federico Arteta Bracamonte, Bartolomé Finizola Celli y Elizabeth Avelina Manzanilla de Valecillos.

CONCURSOS PARA PROFESORES (RELACIONADOS CON EL HCAMP)
Se aprueba (Consejo Universitario Nº 1.387 del 6-11-2002) abrir Concurso de Credenciales para Instructor a Medio Tiempo, asignatura CIínica Médica I. Jurado: Drs. José Ramón Cedeño Morales, Yajaira Margarita Monteiro Peña y Elba Firelay Santander Garrido.

El concurso tiene como requisito «*pertenecer a la Unidad Docente Asistencial del Dpto. de Medicina del Hospital Universitario Antonio María Pineda*».

CONVENIO UCLA – UNIVERSIDADES ESPAÑOLAS
Se aprueba (Consejo Universitario Nº 1.388 del 13-11-2002) otorgar beca para realizar estudios de Doctorado (convenio UCLA - Universidades Españolas lapso 1-10-2001 al 30-9-2005) en Medicina: Oncología Inmunología, Universidad de Alcalá de Henares, a la Dra. Houda Drikha de Chami.

La Dra. Drika es adjunta docente asignada al Servicio de Dermatología del HCAMP.

PROMOCIONES 13 DE TSU Y 5 DE LICENCIADOS EN ENFERMERÍA UCLA
ACTO DE GRADO DE ESPECIALISTAS
Egresa (29-11-2002) la XIII (13ra.) promoción de (31) TSU y la V (5ta.) de (40) Licenciados en Enfermería del Decanato de Medicina. En este Acto de Grado recibieron título de especialistas: 1 de Cirugía General (HCUAMP) y 21 de Educación en Ciencias de la Salud (Maestría, Decanato de Medicina).

Del grupo de 71 egresados en Enfermería, 9 fueron Cum Laude (2 TSU y 7 Lic.).

GRADUACIONES DE ESPECIALISTAS
En 2002 reciben títulos de especialistas, en varios actos de grado a lo largo del año, un total de 32 residentes de Posgrado egresados del HCAMP, a saber: 8 en Anestesiología; 5 en Cirugía General; 1 en Dermopatología; 4 en Medicina Física y Rehabilitación; 11 en Medicina Interna; y 3 en Radiodiagnóstico.

ESPECIALIDAD EN GASTROENTEROLOGÍA
El Consejo Nacional de Universidades Acredita (Gaceta Oficial Extraordinaria Nº 5.620 del 19-12-2002) por 5 años el Programa de Especialista en Gastroenterología, impartido por el Decanato de Medicina de la UCLA, en el Servicio de Gastroenterología del HCAMP.

Es el 7mo. curso de Posgrado acreditado por el CNU para ejecutarse en el HCAMP: Medicina Física y Rehabilitación, Cirugía General y Pediatría, en 1997; Cirugía Infantil en 1998; y Medicina Interna, Obstetricia y Ginecología y Gastroenterología en 2002.

JUBILACIONES DE PROFESORES DE LA UCLA RELACIONADOS CON EL HCAMP, AÑO 2002 (diferentes fechas, orden alfabético):

- **Dr. Leo Ramón Acosta Palma** desde el 2-9-2002, aprobada en Consejo Universitario Nº 1.349 del 22-5-2002, después de 23 años de servicios en el Decanato de Medicina (15-3-1979 al 2-9-2002).

El Dr. Acosta, actualmente coordinador de Posgrado del Decanato de Medicina, continuará en el decanato como Jubilado Activo a Tiempo Completo (luego aprobado por el Consejo Universitario Ordinario Nº 1.392 del 20-11-2002), desempeñando las misma función. Médico Cirujano UCO 1973, durante su carrera hospitalaria fue interno, residente, adjunto, jefe de Servicio, jefe de Dpto. y director del HCAMP, para un total de 29 años de servicios (1973 – 2002) en el Hospital, convirtiéndose en el 1er. egresado de la UCO en realizar carrera hospitalaria completa en la historia del HCAMP.

Figura derecha: Dr. Leo Ramón Acosta Palma, profesor jubilado UCLA 2002.

- **Dr. Iván Anzola Millán** desde el 31-3-2002, aprobada en Consejo Universitario Nº 1.332 del 20-2-2002, quien cumple 27 años de servicios (1975 – 2002) en la Escuela de Medicina, los primeros 6, en el HCAMP (1975 – 1981).

El Dr. Anzola fue adjunto y jefe de Servicio en el HCAMP, trasladado al HGLGL, fue jefe-fundador (1982) del Servicio de Medicina Interna en dicho Hospital.

- **Dr. Francisco Antonio Añez** desde el 14-12-2002 aprobada en Consejo Universitario Sesión Nº 1.388 del 13-11-2002, después de 23 años de servicios (1977 - 2002) en la Escuela - Decanato de Medicina.

El Dr. Añez fue jefe del Laboratorio del HCAMP, trasladado al Sanatorio Antituberculoso como

Neumonólogo, donde fue el coordinador inicial de la pasantía que realizan los residentes del Posgrado en Medicina Interna del HCAMP por el Sanatorio, ahora Hospital General “Dr. Luis Gómez López”.

Figura derecha: Dr. Francisco Antonio Añez, profesor jubilado UCLA 2002.

- **Dr. Carlos Augusto Díaz Arraiz** desde el 16-5-2002, luego aprobada en Consejo Universitario Nº 1.349 del 22-5-2002.

El Dr. Díaz, Médico Cirujano URCO 1969, fue interno y residente de Medicina, egresado como especialista en Medicina Interns HCAMP 1973. Cumple 33 años (1969 – 2002) de servicios en el HCAMP, 29 de ellos (1973 – 2002) como adjunto docente asignado al Dpto. de Medicina.

- **Dra. Editza Inmaculada Domínguez Armas**, profesora Titular, adscrita al Dpto. de Medicina Preventiva y Social, Decanato de Medicina, quien cumple 21 años de servicios (1.981-2.002) en la UCLA.

La Dra. Domínguez, Médico Cirujano UCO 1974, interno y residente, egresada como especialista en Pediatría (1982) del HCAMP, es autora del proyecto de Maestría en Salud Pública Materno Infantil, diseñado para ser impartido por el Dpto. de Medicina Preventiva y Social, en colaboración con los Dptos. de Obstetricia y Ginecología y de Pediatría del HCAMP, este último hoy día HUPAZ. Continúa en el Dpto. como Jubilado Activo a Tiempo Completo.

- **Dr. Francisco Solano Medina Suárez** desde el 1-2-2002, aprobada en Consejo Universitario Nº 1.329 del 30-1-2002, después de 24 años (1977 - 2002) de servicios en el HCAMP (y 21 en la UCLA), durante los cuales fue residente egresado como especialista, adjunto y jefe fundador del Servicio de Estudios Especiales del Dpto. de Obstetricia y Ginecología.

Figura derecha: Dr. Francisco Solano Medina Suárez, Médico Cirujano UCO 1974, jefe-fundador del Servicio de Estudios Especiales del HCAMP.

Retirado del HCAMP, el Dr. Medina se dedica al ejercicio profesional en la Clínica Acosta Ortiz (donde es accionista) y asume como Director Médico del Banco de Sangre que presta servicios a la Clínica (del que es co-dueño fundador junto a su esposa la Lic. (Enf.) Xiomara Querales, también ex enfermera del HCAMP). El Dr. Medina, conocido afectuosamente por colegas del Hospital, familiares y amigos como «chico», es padre de 5 hijos, de los cuales, para el 2012, 2 se habrán graduado de médicos cirujanos en la UCLA.

- **Dra. Ana Cecilia Miliani Villasmíl** desde el 15-5-2002, aprobada en Consejo Universitario Nº 1.346 del 8-5-2002. Sigue ejerciendo la función de Coordinadora de Posgrado como Jubilado Activo.

La Dra. Miliani, profesora Asociada, cumple 39 años de servicios (1963 – 2002) en el HCAMP, HUPAZ y UCLA, 35 de ellos como docente (1967 – 2002) en el Decanato de Medicina. Coordinadora de Posgrado de la UCLA desde el 2001, fue jefa del Servicio de Cirugía Infantil en el HCAMP y en el HPAZ, coordinadora del Posgrado de Cirugía Infantil y coordinadora de Postgrado de la Escuela de Medicina.

- **Dr. José Eugenio Montilla Montilla** desde el 16-7-2002, luego aprobada en Consejo Universitario Nº 1.360 del 17-7-2002), después de 24 años de servicios en el HCAMP (1978–2002) y 21 (1981-2002) en la UCLA.

El Dr. Montilla, Médico Cirujano UCO 1975, fue residente (1978-81), egresado como especialista, asignado al Dpto. de Medicina del HCAMP (marzo 1981 - julio 2002), donde se ha desempeñado como adjunto docente y jefe (actual) del Servicio de MDH.
Posteriormente el Servicio de MDH recibirá su nombre como epónimo. 1ra. vez en la historia del HCAMP que un Servicio recibe el epónimo de un egresado de la UCO.

- **Dr. Kepler Vicente Orellana Terán**, profesor Titular asignado como adjunto docente al Servicio de Cuidados Intermedios, Dpto. de Medicina, del HCAMP, después de 25 años de servicios (1977 - 2002), todos ellos en el HCAMP.

  El Dr. Orellana fue docente de pre y posgrado, fundador de las consultas de Chagas y de Hipertensión Arterial del Dpto. y jefe de Servicio (e) en varias oportunidades. Fue director-fundador del Boletín Médico de Posgrado de la Escuela de Medicina. Sigue en el HCAMP como jubilado activo con funciones de pre y posgrado.

- **Dra. Zoraida Josefina Pacheco de Montes de Oca** desde el 31-5-2002, aprobada en Consejo Universitario N.º 1.350 del 29-5-2002, después de 24 años al servicios (1978 - 2002) en el Decanato de Medicina.

  La Dra. Pacheco es Patólogo, asignada al Servicio de Anatomía Patológica del HCAMP.

- **Dr. Isidro José Torres Hernández** desde el 30-9-2.002, aprobada en Consejo Universitario Nº 1.360 del 17-7-2002), después de 30 años de servicios en el HCAMP (1.972 - 2002), 23 de ellos como docente de la UCLA (Marzo 1979 – Septiembre 2002).

  El Dr. Torres, Médico Cirujano UCO 1971, fue interno (1972-74), residente (1974-77) y especialista (1978 - 2002) asignado al Servicio de Ortopedia y Traumatología del HCAMP, cargo en el que actualmente se desempeña.

- **Dr. Octavio Miguel Tovar Cifuentes** desde el 1-6-2002, luego aprobado en Consejo Universitario Nº 1.351 del 3-6-2002, después de 24 años al servicios (1978 - 2002) en el Decanato de Medicina.

  El Dr. Tovar es jefe del Servicio de Consulta Prenatal, Dpto. de Obstetricia y Ginecología del HCAMP. Cumple a la fecha 28 años de servicios en el HCAMP (1974 - 2002), durante los cuales fue interno, residente de Obstetricia egresado como especialista (1978), adjunto y jefe de Servicio.

ASCENSO DE PROFESORES DE LA UCLA RELACIONADOS CON EL HCAMP, año 2002 (diferentes fechas, orden alfabético)**:**

- **Dr. Rafael Eloy Agüero Peña**, coordinador del curso de Posgrado en Anestesiología, para Agregado. Trabajo: *Eficacia de la anestesia total intravenosa con Propofol y Oxido Nitroso* ***.**
  *** Tesis de Grado para especialista en Anestesiología, HCAMP-UCLA, 2001.**

- **Dr. Renzo Andolcetti Nardini**, Adjunto del Dpto. de Obstetricia y Ginecología, para Agregado***.** Trabajo: *Diámetro biparietal, gradación placentaria y madurez fetal. Hospital Central Universitario "Dr. Antonio María Pineda". Barquisimeto. Estado Lara. Julio 1998 Diciembre 1999*.
  *** Desde el 27-9-2002, aprobado en Consejo Universitario Nº 1.385 del 28-10-2002.**

- **Dra. Zuleima Josefina Atacho Guanipa,** docente del Dpto. de Pediatría, para profesora Asistente. Trabajo: *Frecuencia de desnutrición y parasitosis intestinal en niños que acuden a la consulta del Ambulatorio Urbano Tipo I "Antonio María Squera", en Tamaca. Lapso Abril – Julio 2002*.

  La Dra. Atacho es egresada del Posgrado en Puericultura y Pediatría HCAMP-UCLA 1996, después de lo cual ingresó como docente del Dpto. de Pediatría de la UCLA, asignada al HCAMP, hoy día en el HUPAZ.

- **Dr. Julio Alexis Baptista Zambrano**, profesor de la Sección de Fisiología del Decanato de Medicina, para Agregado***.** Trabajo: *Eficacia del tratamiento combinado de la perfusión tubárica con la inseminación intrauterina en pacientes con infertilidad* ****.**
  *** Desde el 11-4-2002, aprobado en Consejo Universitario Ordinario Nº 1.352 del 12-6-2002.**
  **** Tesis de Grado para especialista en Obstetricia y Ginecología, HCAMP-UCLA, 2002.**

- **Dra. Nelys Milagros Breña Sardúa de Francisco**, adjunta Docente del Dpto de Pediatría, para profesora Asistente. Aprobado en Consejo Universitario Nº 1.360 del 17-7-2002, a partir del 30-6-2002.

La Dra. Breña fue residente egresada como especialista HCAMP-UCLA 1986 y adjunta de la UCI-Pediátrica del HCAMP, trasladada al HPAZ al crearse este en el 2000.

Figura derecha: Dra, Nelys Josefina Breña Sardúa de Francisco, Especialista en Puericultura y Pediatría HCAMP-UCLA 1986, profesor Asistente, Dpto. de Pediatría, UCLA 2002.

- **Dra. Elisa Angela D'Angelo Mendoza**, docente del Dpto. de Ciencias Funcionales, para profesora Agregada*. Trabajo: *Efecto de los inmuno-complejos LDL-AntiLDL sobre la función del neutrofilo***.*
  *** Desde el 26-3-2003, aprobado en Consejo Universitario Nº 1.414 del 12-3-2003.**
  **** Trabajo realizado en convenio con el Servicio de Dermatología del HCAMP, donde la Dra. D’Angelo realiza la consulta clínica de alergia.**

- **Dra. Reyna Josefina Figueras de León**, adjunta del Dpto. de Obstetricia y Ginecología, para profesora Asistente*. Trabajo: *Fluxometria Doppler de la arteria umbilical fetal y morbimortalidad perinatal. Embarazadas de alto riesgo. HCAMP. Junio 2000 Noviembre 2001*.
  *** Desde el 12-9-2002, aprobado en Consejo Universitario Nº 1.387 del 6-11-2002.**

- **Dra. Yelisa Chiquinquirá Finol de Briceño**, adjunta del Servicio de Reumatología, para profesora Agregada. Trabajo: *Propuesta de un programa de postgrado de especialización profesional en Reumatología para el Decanato de Medicina de la Universidad Centroccidental "Lisandro Alvarado**,
  *** Tesis de Maestría en Educación, Mención Ciencias de la Salud, UCLA 2002.**

- **Dra. María Eustoquia Gómez de González** para profesora Titular (24-4-2002); luego aprobado en Consejo Universitario Nº 1.346 del 8-5-2002.

La Dra. Gómez, Médico Cirujano UCO 1971; interno y residente, egresada como especialista, de Pediatría HCAMP-UCO 1982, es profesora del Dpto. de Medicina Preventiva y Social del Decanato de Medicina, ex directora-fundadora del programa de Enfermería.

- **Lic. (Enf.) Bruna Josefina López de Piña**, docente del Dpto. de Medicina Preventiva, para profesora Asistente. Aprobado en Consejo Universitario Nº 1.360 del 17-7-2002, a partir del 30-6-2002.

La Enf. López fue Enf. asistencial y coordinadora en el Dpto. de Obstetricia y Ginecología del HCAMP, trasladada luego al Programa Materno Infantil del MSAS en la Unidad Sanitaria de Barquisimeto.

- **Dr. Franklin Augusto Majano Sánchez,** jefe del Servicio de Cirugía Nº 5, para Agregado*. Trabajo: *El perfil del cirujano docente***.*
  *** Desde el 24-10-2002, aprobado en Consejo Universitario Nº 1.387 del 6-11-2002.**
  **** Tesis de Maestría en Educación, Mención Ciencias de la Salud, UCLA 2002.**

- **Dr. Ruy Darío Medina Morales**, jefe del Servicio de Emergencia General, para Titular*. Trabajo: *Historia Cronológica del Hospital Central Universitario Dr. Antonio María Pineda.* Marzo 2002.
  *** Desde el 7-3-2002, aprobado en Consejo Universitario Nº 1.346 del 8-5-2002.**

Jurado: Drs. Diamantino Viegas De Sousa, coordinador (jefe del Dpto. Obstetricia y Ginecología del HCAMP); Jorge Segundo Herrera Lucena (coordinador de la Consulta de Crecimiento y Desarrollo del HUPAZ); y César Rafael Isaac-Cura Maiorana (jefe del Servicio de Pediatría Social del HUPAZ).

- **Dr. Carlos Ernesto Medina Santander**, profesor de Fisiopatología, adscrito al Dpto. de Medicina del HCAMP.

Trabajo: *Estudios del impacto del Curso de Capacitación Docente del Decanato de Medicina de la Universidad Centro Occidental "Lisandro Alvarado" en el desempeño de la docencia de sus participantes egresados* *****.
*** Tesis de Maestría en Educación, Superior UPEL.**

- **Dra. María Teresa Monsalve Parra**, adjunta del Servicio de Cirugía Nº 2, para profesora Agregada*****. Trabajo: *Estrategias para la evaluación del rendimiento estudiantil y propuesta de un instrumento para la evaluación vespertina aplicable en Clínica Quirúrgica I*.
*** Desde el 25-11-2002, aprobado en Consejo Universitario Nº 1.408 del 12-2-2003.**

- **Dr. Ranfis Enrique Nieto Martínez**, profesor de Fisiología, egresado del Posgrado de Medicina Interna HCAMP-UCLA 2002, para Agregado*****. Trabajo: *Evaluación prospectiva del estado metabólico nutricional de pacientes diabéticos durante la hospitalización. Hospital Central Universitario "Antonio María Pineda". Barquisimeto.* Junio 2002.
*** Desde el 5-6-2002, aprobado en Consejo Universitario Nº 1.358 del 10-7-2002.**

El trabajo de ascenso es su Tesis de Grado para especialista en Medicina Interna HCAMP-UCLA, 2002.

- **Dra. Sonia Teresa Pérez Valecillos**, adjunta docente del Servicio de Radiología, para profesora Asistente*****. Trabajo: *Nivel de conocimientos imagenológicos teóricos de los médicos que ingresan a las residencias universitarias de postgrado. Cohorte 2000-2003.*
*** Desde el 7-3-2002; aprobado en Consejo Universitario No. 1.346 del 8-5-2002.**

- **Dr. Gianni Felice Presenza Peña**, profesor del Decanato de Medicina, para Asistente. Trabajo: *Efecto del clembuterol como terapia tocolítica en el manejo de la amenaza de parto pretérmino* *****.
*** Tesis de Grado para especialista en Obstetricia y Ginecología HCAMP-UCLA 2002.**

- **Dr. Manuel Segundo Ramírez Sánchez**, adjunto del Centro Regional de Toxicología, para Asociado*****. Trabajo: *Propuesta de diseño para la creación del Servicio de Farmacovigilancia del Estado Lara.*
*** Desde el 12-9-2002, aprobado en Consejo Universitario Nº 1.385 del 28-10-2002.**

- **Dra. Isabel Cristina Ramos Parra de Fernández**, adjunta docente del HPAZ, ex Directora Administrativa del Decanato de Medicina, para profesora Titular*****. Trabajo: *Diseño de un Manual de Procedimientos Administrativos para el Decanato de Medicina de la Universidad Centroccidental Lisandro Alvarado*.
*** Desde el 24-11-2 002, aprobado en Consejo Universitario Nº 1.393 del 27-11-2002.**

La Dra. Ramos fue interno, residente y adjunta docente del Dpto. de Pediatría del HCAMP, trans-ferida al HPAZ al crearse este en el año 2000.

Figura derecha: Dra. Isabel Cristina Ramos Parra de Fernández, profesora Titular de la UCLA, 2002 (Fotografía de autor y fecha no conocidos).

- **Dra. Carmen Virginia Rodríguez Santiago**, Jefa del Servicio GO4 del Dpto. de Obstetricia y Ginecología, para profesora Agregada*****. Trabajo: *Incidencia, aspectos clínicos, paraclínicos y epidemiológicos del Síndrome de Hellp*.
*** Ascenso aprobado en Consejo Universitario Nº 1.351 del 3-6-2002.**

El Servicio GO4 es el que, según las normas internas, se encarga del manejo de pacientes ingresadas con problemas de hipertensión arterial, en el Dpto. de Obstetricia y Ginecología.

- **Dra. Lila Paraskeva Rumenoff Soto**, adjunta docente del Servicio de Anatomía Patológica, para profesora Asistente*****. Trabajo: *Determinación del nivel de capacitación en evaluación de los aprendizajes de los*

docentes del sexto semestre del Programa de Medicina de la UCLA.
*** Desde el 18-7-2002, aprobado en Consejo Universitario Nº 1.369 del 11-9-2002.**

- **Dr. Andrés Rafael Talavera**, adjunto del Dpto. de Obstetricia y Ginecología, para Asistente*. Trabajo: *Incidencia de hipertensión arterial crónica mediante estudio fondoscópico en pacientes con diagnóstico inicial de hipertensión inducida por el embarazo.*
*** Desde el 12-9-2002, luego aprobado en Consejo Universitario Nº 1.393 del 27-11-2002.**

- **Dr. José Rafael Tovar**, jefe del Servicio de Anatomía Patológica, para Agregado*. Trabajo: *Hallazgos ultraestructurales en los leucocitos de sangre periférica en pacientes infectados por virus del Dengue*.
*** Desde el 25-1-2003, aprobado en Consejo Universitario Nº 1.408 del 12-2-2003.**

Es la 1ra. vez en la historia del HCAMP que se utiliza el Microscopio Electrónico para realizar una investigación sobre esta enfermedad.

- **Dr. Carlos Humberto Valencia**, adjunto del Dpto. de Cirugía, Servicio Nº. 2, para Agregado. Trabajo: *Manejo de las heridas toracoabdominales penetrantes del lado izquierdo. Hospital Central “Antonio María Pineda”. Barquisimeto Septiembre 1999 – Agosto 2000.* *****
*** Tesis de Grado para Especialista en Cirugía General HCAMP-UCLA, 2002.**

- **Dr. Sofonías Zapata Colorado**, adjunto del Servicio de Anestesiología, para Agregado*. Trabajo: *Comparación de la analgesia postoperatoria de la Ropivacaina y Bupivacaina por vía peridural en pacientes sometidas a cesárea segmentaria*.
*** Desde el 30-1-2003, aprobado en Consejo Universitario Nº 1.414 del 12-3-2003.**

VIII – RESÚMENES DEL AÑO (orden alfabético):
Eventos Científicos (32)
Libros (6)
Obituarios (2)
Publicaciones Periódicas (9)

EVENTOS CIENTÍFICOS, año 2002 (orden cronológico):

Jornadas Venezolanas Médico Odontológicas (El Tocuyo, Estado Lara, febrero 2002), patrocinado por el Colegio de Odontólogos del Estado Lara. Del HCAMP participa como ponente invitado el Dr. Diamantino Viegas De Sousa, jefe del Dpto. de Obstetricia y Ginecología, con el tema: “*Salud bucal en el embarazo*”.

Curso Teórico Práctico de Cardiología Básica para Médicos Generales (Barquisimeto, 18-2 al 1-3-2002, ASCARDIO), patrocinado por ASCARDIO, Sociedad Venezolana de Cardiología y la UCLA.

El Curso forma parte de las actividades de Educación Médica Continua que realiza ASCARDIO y la SVC en dicha Institución. Numerosos internos y residentes del HCAMP participan en este Curso a lo largo de los años que lleva realizándose. Este año el Curso se repetirá en abril (1 al 12-4); agosto (5 al 16-8); septiembre (16 al 27-9); octubre (7 al 18-10) y noviembre (4 al 15-11).

Curso Reanimación Cardiopulmonar Básica y Avanzada (Barquisimeto 22 al 24-2-2002, ASCARDIO), patrocinado por ASCARDIO y la Sociedad Venezolana de Cardiología.

VI (6ta.) Jornada de Egresados en la Especialidad de Obstetricia y Ginecología (Barquisimeto, 5-3-2002), en honor a la “Dra. María Mendoza” .

Figura inferior: Reproducción textual del programa de la VI Jornada de Egresados.

Universidad Centroccidental Lisandro Alvarado	**Departamento de Obstetricia y Ginecología**

Decanato de Medicina Dr. Pablo Acosta Ortiz Departamento de Obstetricia y Ginecología VI Jornada de Egresados en la Especialidad de Obstetricia y Ginecología, en Honor a la "Dra. María Mendoza" **Programa** Fecha: 5 de Marzo del 2002 Gran Salón Hotel Príncipe Barquisimeto	Dr. Leo Acosta Palma **Coordinador General de Postgrado** Dr. Diamantino Viegas **Jefe de Departamento** Dr. Simón Rodrigo Cortés **Coordinador de Postgrado Ginecobstetricia** XVIII Promoción Obstetricia y Ginecología Integrantes: Julio Baptista — Eliana Castañeda Marlix Galué — José Luis Goncalves Carmafiel Marcano — Luzmila Mendoza Reinaldo Pinto — Gianni Presenza Ismael Reyes — Agustín Sequera Yolanda Tawil — Kimberly Vegas

Mañana: 7:30 - 8:30 am. Inscripciones 8:45 - 9:15 am. Eficacia de la combinación de la perfusión tubárica con inseminación intrauterina en pacientes con infertilidad. Tesis de Grado Dr. Julio Baptista 9:15 - 9:45 am. Métodos de Evaluación de la pareja Infertil. Dr. Leo Acosta Palma 9:45-10:15 am. Refrigerio 10:15-10:45 am. Manejo de la Infertilidad y Reproducción Asistida Dr. Isaac Benjamín (Caracas) 10:45-11:15 am. Síndrome de Ovarios poliquísticos. Dr. Alfonso Bortone (San Felipe) 11:15-12:00 am. Infecciones e Infertilidad Femenina. Dr. Gustavo Pagés (Caracas) 12:00-12:30 pm. Mesa Redonda	Tarde: 2:00-2:45 pm. Fluxometría Doppler de la arteria umbilical y morbimortalidad perinatal en pacientes de alto riesgo. Tesis de Grado Dra. Luzmila Mendoza 2:45-3:15 pm. Perfil Hemodinámico Fetal Dra. Bertha Montero de González. 3:45-4:15 pm. Angiografía Doppler Utero-placentaria. Dr. Carlos Roa 4:15-4:30 pm. Refrigerio 4:30-5:15 pm. Evaluación funcional y de la madurez fetal por ecosonografía bidimensional. Dr. Lázaro de la Torre 5:15-6:00 pm. Histerosonografía: Alternativa diagnóstica. Dr. Aulogelio Aponte. 6:00 pm. Brindis de Clausura.

XIX (19no.) Congreso Nacional de Obstetricia y Ginecología (Caracas, 13 al 16-3-2002), patrocinado por la Sociedad de Obstetricia y Ginecología de Venezuela. Del HCAMP participa como invitado el Dr. Diamantino Viegas De Sousa, jefe del Dpto. de Obstetricia y Ginecología, coordinador y ponente del Simposio: *Diabetes y embarazo*.

1ra. Jornadas de Egresados en Medicina Crítica Pediátrica del HUPAZ "Dr. Francisco Finizola Celli" (Barquisimeto, 21-3-2002, auditorio del HUPAZ). Organizadas por los egresados (curso RAP 2000-02): María Auxiliadora Cardozo Viloria, Francisco Javier Fréitez Rojas, Berenice González, Flor Teresa Sánchez Morón y patrocinadas por la UCI Pediátricos del HUPAZ.

Figura derecha: Afiche de la 1ra Jornada de Egresados Medicina Crítica Pediátrica.

Este curso empezó en marzo 2000 en el Dpto. de Pediatría del HCAMP, luego convertido en HPAZ, por lo que ahora egresan del mismo. Los Drs. Cardozo, Freites y Sánchez, egresados como Especialistas en Medicina Crítica Pediátrica, son a la vez Especialistas en Pediatría egresados del HCAMP en diferentes fechas.

Jornadas Aspectos Periconcepcionales y Sexualidad (Barquisimeto, marzo 2002, Decanato de Medicina, UCLA), patrocinado por el Dpto. de Morfología de la UCLA. Del HCAMP participa como ponente invitado el Dr. Diamantino Viegas De Sousa, jefe del Dpto. de Obstetricia y Ginecología, con el tema: *Embarazo en adolescentes*.

II (2da.) Jornadas Occidentales de Puericultura y Pediatría (Barquisimeto, 4 al 6-4-2002; Centro de Convenciones Torre David), patrocinada por las filiales Lara, Yaracuy, Falcón y Zulia de la Sociedad Venezolana de Puericultura y Pediatría y el HUPAZ. Reciben el epónimo de “Dr. Francisco Finizola Celli”.

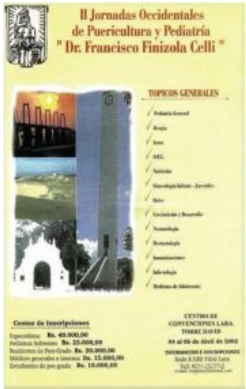

Figura derecha: Afiche de las Jornadas “Dr. Francisco Finizola Celli”.

Figura Inferior (Izq. a Der.) Drs.: Armando José Arias Gómez (Vicepresidente SVPP-Lara), Francisco Ciccone D'Amato (Presidente SVPP-Lara), Sra. Ana de Ciccone, Francisco Blas Finizola Celli (Director HUPAZ, epónimo de la Jornadas) y Darfel Lorena Duque (Secretaria SVPP-Lara), en Acto Inaugural de la II Jornadas Occidentales de Pediatría “Dr Francisco Finizola Celli”.

I (1ra.) Jornada Regional Centro Occidental de Obstetricia y Ginecología (Barquisimeto, 5-4-2002; Centro de Convenciones Torre David), organizada por la Seccional Centro Occidental de la Sociedad Venezolana de Obstetricia y Ginecología y el Dpto. de Obstetricia y Ginecología del HCAMP. Expositores por el HCAMP: Drs. Dolores Josefina Monsalve Flores (jefa de la Sección de Ginecología Infanto Juvenil), Josefina Longhi de Kiriakidis (ex jefa del Dpto.), Leo Ramón Acosta Palma (ex jefe del Dpto.), Diamantino Viegas De Sousa (ex jefe del Dpto.), Manuel De Oliveira Leite (jefe del Servicio GO3).
Presidente de la Seccional: Dr. Aulogelio Aponte (ex jefe del Servicio de Ginecología, HCAMP); Presidenta de la Comisión de Actividades Científicas: Dra. Reyna Josefina Figuera Ávila (adjunta del Dpto. de Obstetricia y Ginecología, HCAMP.).

IV (4ta.) Jornadas de Egresados del Posgrado de Cirugía General HCAMP (Barquisimeto, 11 al 13-4-2002), con el epónimo “Dr. Hugo Graterón” y el lema «El Cirujano del Siglo XXI»; patrocinada por la Sociedad de Residentes de Cirugía del HCAMP, el Dpto. de Cirugía del HCAMP, y la Sociedad Venezolana de Cirugía, Capítulo Lara.
Coordinador: Dr. Rafael Mendoza Prado (Graduando promoción 2002).
Invitados: Drs. Luis Toro (internacional) y Gerardo Antonio Hernández Muñoz (UCV) y Fernando Rodríguez Montalvo (nacionales).

Jornadas XXXIX aniversario de Decanato de Medicina (Barquisimeto, 27 al 30-4-2002, Auditorio Decanato de Medicina), patrocinadas por el Decanato de Medicina “Dr. Pablo Acosta Ortiz”, UCLA. Conferencias:
- *Genética Médica: Presente y Futuro*, por Dr. Frank Gregory Hammond Figueroa (HCAMP-UCLA);
- *Visión Holística de la Medicina*, por Dr. Isidoro Zaidman Walzer (UCV);
- *Psiconeuroinmunología y Modelo de Cáncer*, por Drs. María Tivizay Molina y Heriberto González Méndez (ULA);

- *Prevención y Diagnóstico Precoz del Cáncer*, por Dr. Francisco Jonás Mendoza (HCAMP-UCLA);
- *Avances en el Manejo de Pacientes con Sida*, por Dra. Elida Dapena Barroeta (HCAMP-UCLA);
- *Atención Integral del Paciente Moribundo*, por Dra. Mercedes Remigia Franco Pereira (UCLA);
- *Vivir en un País Sísmico y Actividades de Prevención*, por Prof. Juan Luis Guzmán Villegas (FUNVISIS);
- *Manejo de Pacientes Lesionados por Artefactos Explosivos*, por Dr. Luis Oswaldo Báez (UCV-OPS); y
- *Atención de Incidentes con Materiales Peligrosos*, por Dr. Manuel Segundo Ramírez Sánchez (HCAMP-UCLA)

IX Jornadas Centroocidentales de Infectología (Barquisimeto 24 y 25-5-2002), patrocinadas por la Sociedad Venezolana de Infectología y el Decanato de Medicina de la UCLA. Entre los conferencistas invitados, el Dr. Freddy Oropeza Torres, jefe del Servicio de Inmunología del HCAMP, coordinador del Centro Regional de Inmunología del Estado Lara y profesor de la UCLA.

Figura derecha: Dr. Freddy Oroipeza Torres, jefe del Servicio de Inmunología del HCAMP, conferencista invitado Jornadas de Infectología.

X (10mo.) Congreso Panamericano - IV (4to.) Congreso Venezolano de Flebología (Porlamar, Estado Nueva Esparta, mayo 2002). Relacionados con el HCAMP se presentan los trabajos libres:
- Ramón Antonio Santos Monasterios; Marco Antonio Oviedo Ortiz: *Fleboreverso perfusión distal.*
- Ramón Antonio Santos Monasterios; Marco Antonio Oviedo Ortiz: *Ulcera Venosa: su manejo ambulatorio: Técnicas Nuevas para el Manejo de la Ulcera Crónica*.
  Recibió el Premio al Trabajo Científico destacado del Congreso.
- Damiana Catalina Arriechi Ortega: *Endoendocarditis Infecciosa. Revisión a 10 años en el Hospital Antonio María Pineda, Barquisimeto, Estado Lara. 1990 – 2000*.

El Dr. Santos Monasterios fue interno, residente, cirujano, miembro del equipo de cirugía cardiovascular y Director Adjunto Docente del HCAMP, a la fecha, Director de la Unidad de Cirugía Vascular de la Clínica Razetti de Barquisimeto, lugar donde se realizaron los trabajos. Es la 1ra. vez que un médico del HCAMP es premiado en este Congreso. El Dr. Oviedo, Médico Cirujano UCLA 1997; médico interno HCAMP 1998-00, es R1 del Posgrado en Cirugía General del HCAMP.

I (1st) World Congress on Regional Anaesthesia and Pain Therapy (Barcelona, España; 27-5 al 1-6-2002). El Servicio de Anestesiología del HCAMP presenta 3 trabajos libres, con autoría de los Drs. Rafael Eloy Agüero Peña (coordinador del Curso de Postgrado); Yolanda Margarita Sarabia Mora (R3); Yoselvy Alexandra Rodríguez Pinto (R3); Soledad Perdomo Terán (R3); Elías Valera Valera (adjunto); Indira Thairy Escalona Gutiérrez (R3); Jorge Joaquín Nacero Bescanza (adjunto); Luis Rafael Campins Virguez (R3); y Carmine Pascuzo Lima (profesor de Farmacología UCLA).

Los trabajos libres fueron premiados en el Congreso y el Consejo Universitario de la UCLA aprobó (Sesión Ordinaria N 1.352 del 12-6-2002) enviar Nota de Reconocimiento a los autores por su destacada participación en el evento.

VII (7mo.) Congreso Pediátrico "Andrés Riera Zubillaga" (Barquisimeto, 6 al 8-6-2002, Hotel Barquisimeto Hil-ton), patrocinado por el HUPAZ y la Sociedad Venezolana de Puericultura y Pediatría, Filial Lara.

XIX (19na.) Jornadas “Dr. Juan Tamayo” (Barquisimeto, junio 2002), promovidas por la Clínica Infantil Santa Cruz de Barquisimeto.

Jornadas Nacionales XX (20mo.) aniversario del Centro Toxicológico Regional Centro Occidental “Dra. Elba Luz Bermúdez” (Barquisimeto, 13-7-2002, Decanato de Medicina, UCLA), patrocinada por el CTRCO y la UCLA.

III (3ra.) Jornadas de la Unidad Docente de Diabetes (Barquisimeto, julio 2002, auditorio del HCAMP), patrocinada por la Unidad Docente de Diabetes del Dpto. de Medicina, HCAMP y la UCLA.. Coordinador de la Unidad: Dr. Hebert Orlando Ramírez Parrilla.

III (3ra.) Jornadas de Cardiología (Barquisimeto, julio 2002). Tema: *Síndrome Coronario Agudo*. Patrocinada por el Servicio de Cardiología del HCAMP.

Simposio de Neurotrauma XVI Aniversario de la UCI “Dr. Orlando García Gómez” (Barquisimeto, 21-9-2002, auditorio del Colegio de Médicos del Estado Lara), patrocinado por la UCI del HCAMP.

I (1er.) Congreso Venezolano de Medicina General (Barquisimeto, 24 y 25-9-2002), patrocinado por la UCLA y el IVSS. Durante el mismo se crea oficialmente la Sociedad Venezolana de Medicina General, SOVEMEG.

El próximo Congreso de esta Sociedad en Barquisimeto será en el 2012 (VIII Congreso).

XI (11ra.) Jornada del Posgrado Universitario de Foniatría UCLA (Barquisimeto, 25 al 28-9-2002, auditorio Clínica Razetti), auspiciada por el Decanato de Medicina UCLA y el Servicio de Foniatría del HUPAZ. Durante el evento se impartió el **Curso Teórico – Practico “Nuevas Técnicas de Evaluación y Manejo del Niño Sordo con Implante Coclear”**, por el profesor invitado especial: Dr. Johel Orta Romero (Caracas). Coordinadores: Dras. Magdia Todesco Blasco (Coordinador por los egresados), Aide Coromoto Infante (Coordinadora del Curso de Posgrado) y Beila Rosa Pire Cordero (Jefa del Servicio).

El posgrado se fundó en 1993 en el Dpto. de Pediatría del HCAMP. Es la 1ra. jornada que realiza el Servicio después de su separación del HCAMP.

Curso Microscopía y Aspectos Moleculares en Medicina (Barquisimeto, 4-10-2002, Decanato de Medicina, UCLA), patrocinado por el Decanato de Medicina y el Dpto. de Patología del HCAMP. Conferencista invitado: Dr. Jorge García Tamayo (IAP-UCV), tema: *Aplicación diagnóstica de la inmuno histoquímica*.

XX (20mo.) Congreso Venezolano de Neumonología y Cirugía de Tórax (Porlamar, Estado Nueva Esparta, 7 al 12-10-2002), patrocinado por la Sociedad Venezolana de Neumonología y Cirugía Torácica. Del HCAMP se presentan los trabajos libres:

- *Utilidad de la Escala de Fine en pacientes con Neumonía Adquirida en la Comunidad. Hospital Dr. Antonio María Pineda. Barquisimeto. Estado Lara*, por Drs. Ana Carlot Yépez González; Iván José Álvarez Suárez.
- *Aplicación de la Terapia Swith en los pacientes hospitalizados con Neumonía Adquirida en la Comunidad*, por Drs. Ana Carlot Yépez González; Iván José Álvarez Suárez.

Los Drs. Yépez y Álvarez son residentes del Postgrado de Medicina Interna del HCAMP-UCLA.

XVII (17ma.) Jornadas Nacionales de Obstetricia y Ginecología (Lecherias, Estado Anzoátegui, 10 al 12-10-2002), patrocinada por la Sociedad de Obstetricia y Ginecología de Venezuela. Del HCAMP se presenta el trabajo libre:

- Escalona Melo, Carlos E: *Infecciones nosocomiales en el Departamento de Obstetricia y Ginecología. Hospital Central Antonio María Pineda. Barquisimeto. Enero-Junio 2.002*.

Annual Meeting of American Society of Anesthesiologists (Orlando, USA, 12 al 16-10-2002). Del HCAMP asiste el Dr. Rafael Eloy Agüero Peña, coordinador del Curso de Postgrado, Servicio de Anestesiología.

XVI (16to.) Congreso Venezolano de Anestesiología (Mérida, Estado Mérida, 5 al 9-11-2002). Del HCAMP presentan los trabajos libres:

- Nicola Virgilio Segnini, Nelly del Valle Lugo Flores de Vallin: *Efecto convulsivante de los anestésicos locales*..
  El Dr. Virgilio es profesor de Farmacología, Decanato de Medicina UCLA, egresado del Posgrado en Medicina Interna HCAMP-UCLA 2000, y a la fecha, residente de Posgrado en Medicina Critica HCAMP-UCLA. La Dra. Lugo es profesora de Farmacología, Decanato de Medicina UCLA, egresado del Posgrado en Medicina Interna HCAMP-UCLA 1986
- Agüero Peña, Rafael Eloy: *Comparación Ropivacaína, Bupivacaína y Lidocaína en Anestesia Peridural en pacientes sometidas a Cesárea Segmentaría*.
  El Dr. Agüero es adjunto docente asignado al Servicio de Anestesiología del HCAMP.

XXVIII (28va.) Jornadas Venezolanas de Microbiología (Barquisimeto 7 al 9-11-2002, Hotel Príncipe). Recibe el epónimo de "Dr. Rafael Bonfante Garrido", evento patrocinado por la Sociedad Venezolana de Microbiología, Capítulo Centro Occidental, el Decanato de Medicina UCLA, y el Servicio de Microbiología del HCAMP.
Curso Jornadas: *Detección específica de Leishmaniasis por Reacción en Cadena de la Polimerasa*.
Simposio de Leishmaniasis, coordinador: Dr. Rafael Armando Bonfante Garrido.

Figuras inferiores: Portadas del Programa (derecha) y del Resumen de Posters (izquierda) de la XXVIII Jornadas de Microbiología, con los logos de la Sociedad Venezolana de Microbiología, del Decanato de Medicina y de la UCLA, patrocinantes del evento, y las banderas de los países de los invitados internacionales.

Es la 3ra. vez en su historia que la Sociedad Venezolana de Microbiología realiza su Jornada Nacional en Barquisimeto. Las anteriores fueron en 1972 y 1992, esta última recibió el epónimo de "Dr. Ramón Zamora", también profesor de la UCLA.

Las Jornadas de Microbiología en Barquisimeto del 2002 coinciden con la declaración oficial del MSDS (Ministra: Dra. María Lourdes Urbaneja Durant) de la resistencia bacteriana a los antibióti-

cos como *Problema de Salud Pública en Venezuela*, a petición del Programa Venezolano de Vigilancia de Resistencia Bacteriana, coordinado a nivel nacional por el Servicio de Microbiología del Hospital Vargas, UCV, Caracas (jefe: Dr. Félix Oswaldo Carmona Guilliod) del cual el Servicio de Microbiología del HCAMP (jefe: Lic. Rafael Alfonso Roa Brito) es integrante desde su fundación en 1988; y con la publicación del libro: *Cazadores de Microbios en Venezuela*, editado por la Sociedad Venezolana de Microbiología (autor: Dr. Oswaldo Carmona), donde se relatan las biografías de varios funcionarios del HCAMP destacados en dicho campo.

XXXVII (37ma.) Reunión Anual de la Sociedad Venezolana de Dermatología (Barquisimeto, 14 al 16-11-2002). Patrocinada por dicha Sociedad y el Servicio de Dermatología del HCAMP.

Curso de Ecografía Mamaria (Barquisimeto 15 al 30-11-2002), patrocinado por la Asociación Venezolana de Ultrasonido en Medicina, Filial Lara (AVUM-Lara).

LII (52da.) Convención Anual de AsoVAC (Barquisimeto,17 al 22-11-2002), patrocinada por la UCLA y la UNEXPO. Del HCAMP se presentan los trabajos libres:

- León de Pérez, Minerva de Jesús; Hammond Figueroa, Frank Gregory; Estrada Corona, Pedro Ramón; Quevedo, María Cristina; Pérez León, Jean Carlos: *Anemia de Fanconi. Presentación de 2 casos.* **Los autores son miembros de la Unidad de Genética Médica HCAMP-UCLA. La Dra. Quevedo es adjunta del Servicio de Hematología HCAMP y el Br. Pérez es estudiante de medicina UCLA. El resumen del trabajo se publica en Acta Científica Venezolana 53 (Sup 1): 119, 2002.**
- García, D; Daza Pérez, Damelis Janeth; Mujica, Marialida Josefina: *Prevalencia de consumo de bebidas alcohólicas en embarazadas de las maternidades: La Carucieña, Cabudare y Hospital Central Universitario “Dr. Antonio María Pineda.*

Curso Teórico Práctico de Inmovilizaciones en Traumatología (Barquisimeto, noviembre 2002), patrocinado por la Sociedad Venezolana de Cirugía Ortopédica y Traumatología, y el Servicio de Ortopedia y Traumatología del HCAMP.

Curso de Actualización en Cirugía Pediátrica (Barquisimeto, auditorio de la Biblioteca Pio Tamayo), patrocinado por la Sociedad Venezolana de Cirugía Pediátrica y el Dpto. de Cirugía del HPAZ.

LIBROS, año 2002 (diferentes fechas, orden alfabético, 1er. autor):

- Rubén Darío Alviárez Ruiz: ***Leonardo Ruiz Pineda (1916-1952P: cincuenta años después***. Tipografía y Litografía Horizonte C. A.. Barquisimeto 2002; 102 págs. ISBN 980 3036 676

El Dr. Alviárez es Médico Cirujano UCO 1971 y Especialista en Medicina Interna HCAMP 1975. A la fecha es internista del Ambulatorio Gualdrón, en Barquisimeto.

- Rafael Armando Bonfante Garrido - Segundo José Barroeta Briceño: “***Leismanias y Leismaniasis en América. Con especial referencia a Venezuela***”. Coordinación Lara (Ed.), Barquisimeto, 2002. ISBN: 980 3036 485

Figura Derecha: Portada del libro *Leishmanis y Leishmaniasis en América*.

El Dr. Bonfante es jefe de la Sección de Parasitología, Decanato de Medicina, UCLA y el Dr. Barroeta es jefe del Servicio de Dermatología y jefe del Dpto. de Medicina del HCAMP.

- Oswaldo Carmona & Dario Novoa Montero. ***Cazadores de Microbios en Venezuela***. Sociedad Venezolana de Microbiología (Ed.). Caracas 2002.

El libro contiene las biografías de numerosos investigadores del área microbiológica en Venezuela, entre ellos varios relacionados con el HCAMP (orden alfabético): Dr. Rafael Armando Bonfante Garrido, Dr. Humberto Campins Macías, Lic. (Bioa.) Severino Elías Mascia Segovia, Ing. (Agr.)

Ángel Augusto Muñoz Mirabal, Lic. (Bioa.) Rafael Alfonso Roa Brito, Lic. (Bioa.) Carmen Cecilia Saad Loreto, Dr. José Antonio Serrano Romero, Dr. Ramón Celestino Zamora.

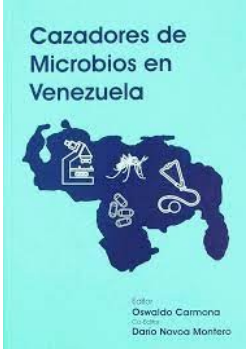

Figura derecha: Portada del libro *Cazadores de Microbios en Venezuela*.

- Jorge Segundo Herrera Lucena: ***Desesperanza***. FMV (Ed.) Barquisimeto 2002. 195 págs. ISBN: 980 3036 492. (Catálogo Biblioteca Nacional: CDD V863.44 H5655).

El Dr. Herrera, Médico Cirujano URCO 1969, es profesor Titular jubilado del Decanato de Medicina y jefe - fundador de la Consulta de Crecimiento y Desarrollo del HUPAZ, antes Dpto. de Pediatría del HCAMP. Es la 1ra. novela del Dr. Herrera, precedida por 3 publicaciones de cuentos en años anteriores: 1996, 1998 y 2001.

- Hospital Universitario de Pediatría "Dr. Agustín Zubillaga" (Ed.): ***Programa de Extensión Extramural: Visita Domiciliaria. Barquisimeto. Estado Lara***. (Folleto Mimeografiado).

Se presenta la experiencia del Programa de Visita Domiciliaria del Dpto. de Pediatría, HCAMP, que se llevó a cabo por 39 años (1963 - 2002), y que ahora se suspende e integra con el Programa de Extensión Extramural del HUPAZ, a realizarse por los residentes del Posgrado en Puericultura y Pediatría.

- Ofelia Uzcátegui (Ed.): ***El Embarazo***. Editorial ATEPROCA. Caracas, 2002. ISBN 980 633 6852.

El Dr. Diamantino Viegas De Sousa, jefe del Dpto. de Obstetricia y Ginecología del HCAMP, escribe el Capítulo 5, páginas 30-42, titulado: *Alimentación – Nutrición*.

OBITUARIOS, año 2002:

- **Dr. José de Jesús Cáceres Espinoza**, (Caracas, 30-1-1948 al 2002, Caracas). Médico Cirujano UCO 1972 (Promoción "Dr. Andrés Riera Zubillaga") se radicó en Caracas donde hizo Posgrado de Cirugía General UCV 1979 y fue cirujano de la Maternidad "Concepción Palacios" en Caracas por 13 años (1980-93).

- **Dr. (Odo.) Fracisco Humberto Cordido Rovati**, 82 años (Guama, Estado Yaracuy, 4-10-1920 al 2-7-2002, Barquisimeto, Estado Lara). Fue jefe fundador del Servicio de Odontología en el Hospital General de Barquisimeto.

Figura derecha: Dr. (Odo.) Francisco Humberto Cordido Rovati (fotografía familiar de Blanca Cordido, autor y fecha no precisados).

PUBLICACIONES PERIÓDICAS, año 2002 (diferentes fechas, orden alfabético 1er. autor):

- Gerardo Antonio Barreto Navas, Jorge Rafael Uribe, María Eugenia Márquez Ledezma, Jhonny Quijada, Roger Febres Méndez, Pablo López, Adriana Angélica Rivera de López, e Iovanna M Gallego Ghering: ***Quimioterapia de inducción o neoadyuvante en el carcinoma de la mama en los estadios II y III. Segunda Comunicación***. Rev Venez de Oncología 14(2): 120-136, 2002.

Los Drs. Barreto, Uribe y Márquez son especialistas en Medicina Interna, Cirugía y Radiología, respectivamente, egresados del HCAMP. Las Dras. Rivera y Gallego son residentes del Posgrado de Radiología del HCAMP, en pasantía por la Clínica de Mamas de Barquisimeto.

- Luis Berlanga González: ***Mediastinoscopia: su valor en la clasificación y tratamiento del cáncer pulmonar***. Rev Venez Cir 55(1): 1-8, marzo 2002.

El Dr. Berlanga es adjunto del Dpto. de Cirugía del HCAMP.

- Cedeño Morales, José Ramón: ***El personal de salud en Venezuela. Un grupo de alto riesgo para Hepatitis?***. Rev Antibióticos e Infección 10(2): 75-81, Abr. – Jun. 2002.

  El Dr. Cedeño es adjunto docente, infectólogo, del Dpto. de Medicina del HCAMP.

- González Mata, Antonio José: ***Infección de Derivación del LCR***. Rev Antibióticos e Infección 10(2): 85, Abr. – Jun. 2002.

- González Mata, Antonio José: ***Infecciones Osteoarticulares Agudas: avances terapéuticos***. Rev Antibióticos e Infección 10(3): 131, Jul. – Sep. 2002.

  El Dr. González es jefe del Servicio de Infectología del HUPAZ, antes Dpto. de Pediatría del HCAMP.

- Fernando Jimeno Gallad; María C Corujo; y Gladis Mercedes Torres Diaz: ***Aplicación del Diagrama de Ishikagua al análisis de la filtración glomerular***. Nefrología Venezolana 4(1): 6-10, Ene. - Mar. 2002

- Fernando Jimeno Gallad; Maigualida Millán Cuauro: ***Hipertensión Arterial y Riñón***. Nefrología Venezolana 4(3): 48-52, Jul. - Sep. 2002.

  Los Drs. Jimeno y Millán son adjunto y residente, respectivamente, de la Unidad de Diálisis, Servicio de Nefrología, del HCAMP. La Dra. Torres es adjunta del HPAZ, antes Dpto. de Pediatría del HCAMP.

- Miguel Octavio Sosa Palaviccini; Domingo Casaña; Francis Malaver; Emilia Hilarraza; Ángel Motta; Sandra Payares; Jesús Lizardo y Nellyber Domador: ***Diagnostico prenatal de Teratoma Sacro-Coxigeo Tipo III*** Ultrasonido en Medicina 18: 43-46, 2002.

  Estudio colaborativo multi institucional: Dr. Sosa del HCAMP en Barquisimeto; Drs. Casaña, Malaver, Hilarraza, Motta y Domador del Hospital “Dr. Patricio Alcala” en Cumaná; Dra. Payares del Hospital “Dr. Adolfo Prince Lara” en Puerto Cabello.

- Viegas De Sousa, Diamantino: *A**limentación parenteral durante el embarazo: Utilidad Clínica***. Revista RNC 11(1): 24-28, Ene. - Mar. 2002.

  El Dr. Viegas es jefe del Dpto. de Obstetricia y Ginecología del HCAMP.

IX – ADENDO 2002

PANORÁMICAS DEL HCAMP.

Figura inferior: Hospital recién pintado, noviembre 2002. Vista de la esquina NE desde la avenida Libertador. En dicha área de estacionamiento se construirá luego una estructura para almacenamiento y recolección de desechos. Fotografiar de autor y fecha exacta no precisados.

Figura superior: Fotografía nocturna «poco frecuente» del HCAMP (tomada en diciembre 2002, después de la pintura general). Autor no conocido.
Figura inferior: La misma imagen (autor no conocido) de día. Nótese la puerta a medio cerrar (típico de los porteros del Hospital) y el retiro de la estrella navideña de la fachada central.

SIGUIENTE:
Capítulo 68. Año 2003 HCAMP

ANTERIOR:
Capítulo 66. Año 2001 HCAMP

COMENTARIOS Y OBSERVACIONES: hcamp-historia@mailfence.com