CAPÍTULO 19

AÑO 1954. HOSPITAL GENERAL DE BARQUISIMETO: INAUGURACIÓN E INICIO DE ACTIVIDADES

EL HOSPITAL GENERAL AL MOMENTO DE SU PUESTA EN SERVICIO – NOVIEMBRE 1954

Figura superior: Vista desde el frente. Extremo derecho: casilla de vigilancia, donde posteriormente se instalará una estación de radio-aficionados, perteneciente a la Banda Ciudadana.

Figura superior: Vista desde la avenida Vargas, entre la redoma y el Hospital. Nótese la avenida ya arbolada, palmas centrales recién sembradas, con luminarias y vehículos de la época circulando.

INAUGURACIÓN.
El lunes 15-11-1954 se inauguró formalmente (y el 16-11-1954 abrió sus puertas al público), con el nombre de Hospital General de Barquisimeto. Autoridades del acto inaugural: TCnel. (Ej) Carlos Morales, gobernador del Estado Lara; Sr. Aníbal Lisandro Alvarado Acosta, Secretario General de Gobierno y Dr. Epifanio Antonio Pérez

Pérez, Director de Salud y Asistencia Social.

Figura Inferior: Final Norte de la avenida Vargas durante la inauguración del Hospital General de Barquisimeto. Fotografía tomada desde el 5to. piso del Hospital. Noviembre 1954.

Figura inferior: Reseña fotográfica periodística de la Inauguración (puesta en servicio) del Hospital General en 1954 (diario El Impulso 16-11-1954).

Como hecho curioso de esta inauguración, se relata que fue el Dr. José Rafael Agüero López, a la fecha adjunto de Medicina y secretario del Colegio de Médicos del Estado Lara, quien abrió por 1ra. vez al público (el 16-11-1954) las 2 puertas de la entrada principal del Hospital (el Dr. Agüero será, años después, subdirector y director del Hospital). Cuenta el Dr. Agüero que ese mismo día se trasladaron en ambulancias todos los pacientes del Hospital "Antonio María Pineda" al nuevo Hospital.

Lo que se hizo fue ponerlo en servicio por parte de las autoridades regionales, ya que el edificio fue inaugurado 1 año atrás, por el Gobierno Nacional. De hecho, a esta "2da. inauguración" no se hizo presente oficialmente ningún miembro del Gobierno Nacional.

LA PUESTA EN SERVICIO

Al momento de ser puesto en servicio, la distribución inicial del edificio fue:

En el 1er. piso los servicios de Emergencia General y Pediátrica, el Servicio de Traumatología, el Servicio de Radiología y el Servicio de Gastroenterología.

En el 2do. piso se distribuyeron los servicios de Traumatología (Ala SE), ORL, Oftalmología y Sala de Recuperación (Ala SO), Cirugía de Hombres (Ala NE) y de Mujeres (Ala NO), donde hospitalizaban los servicios de Cirugía General, Ginecología y Urología, y 5 pabellones quirúrgicos.

En el 3er. piso Obstetricia: 4 salas de hospitalización (Alas SO, SE, NO y NE)*, y la Sala de Partos.

En el 4to. piso los Servicios de Medicina de Mujeres (Ala NO) y de Hombres (Ala NE), donde hospitalizaban los servicios de Cardiología, Dermatología y Gastroenterología, quedando las alas SO y SE vacías.

El 5to. piso el Dpto. de Pediatría.

En el Edificio Anexo para las consultas externas: en 1er. piso. Dermatología, Cardiología y Urología; y en el 2do. piso Laboratorio. En el local distal, frente a los talleres de mantenimiento, el Servicio de Anatomía Patológica y

la Morgue.

* **La distribución inicial, planificada antes de la mudanza (3-11-1954) por el Dr. Cruz María Otero Rivas, director de la Maternidad y ya designado como jefe del Dpto. de Obstetricia y Ginecología del Hospital General, era sala NO para Servicio Privado; sala SO para Seguro Social; y las salas NE y SE para Servicios Generales. Al momento de completarse la mudanza (2 años después, el 4-11-1956), se fundió el Servicio Privado y el Seguro Social en la sala NO dejándose las otras salas para Servicios Generales.**

LA ORGANIZACIÓN FUNCIONAL

El Hospital empieza su funcionamiento con 62 médicos, 2 odontólogos, 1 farmacéutico, 1 fisioterapista, 1 ecónoma, 79 enfermeras (1 jefa y 2 supervisoras) y 155 auxiliares de enfermería. Este personal de atención médica directa, junto a 168 empleados administrativos, técnicos y obreros y 3 directivos: director, subdirector y adjunto administrativo (Intendente) (para un total de 475 personas), se distribuye en un organigrama inicial conformado por Dptos. y Servicios, los 1ros. divididos en 3 grupos:

Dptos. Médicos: Pediatría, Medicina, Obstetricia y Ginecología y Cirugía;

Dptos. Generales: Intendencia, Personal, Enfermería y Mantenimiento; y el

Dpto. de Servicios Auxiliares, con los servicios de Radiología, Anestesia, Anatomía Patológica y Laboratorio.

Existen además los Servicios de Odontología, Dietética, Fisioterapia y Farmacia, y la Oficina de Archivos Clínicos, que dependen directamente de la Dirección del Hospital.

El Dpto. de Pediatría constituido por 3 servicios de Pediatría General (I, II y III), y 1 servicio de Neonatología. El Dpto. de Medicina con los servicios de Medicina de Hombres, Medicina de Mujeres, Dermatología, Vías Digestivas y Cardiología. El Dpto. de Cirugía, con 4 servicios de Cirugía General (1, 2, 3 y 4), y 4 servicios de especialidades: Traumatología, ORL, Oftalmología y Urología. El Dpto. de Obstetricia y Ginecología, con 4 servicios de Obstetricia (MNO, MNE, MSO, MSE) y el Servicio de Ginecología.

La puesta en servicio del nuevo Hospital significó cambios importantes en el funcionamiento hospitalario de la época:

- **Se establece un organigrama funcional por Departamentos, a su vez dividido en servicios, con especialistas fijos asignados.**
- **Se dividen los médicos no especialistas en residentes A (de nuevo ingreso, asignados a cualquier Departamento, móviles según necesidades) y residentes B (fijos en las distintas especialidades).**
- **Los médicos del Hospital atienden pacientes privados en el mismo, cobrando honorarios a través de la administración del Hospital. Este mismo régimen se aplicó a los pacientes del IVSS, que se manejan como semiprivados (en cuartos con 2 camas).**

La organización funcional del Hospital seguía los lineamientos establecidos por el Dr. Thomas Ritchie Ponton[1], estudioso de administración hospitalaria, quien introdujo (entre otras innovaciones) el concepto de organización departamental en los hospitales. Ponton fue socio de la firma de consultoría especializada en hospitales Martin & Ponton[2], de Chicago, la cual su vez asesoraba a la proyectista venezolana Pardo, Proctor, Freeman & Mueser. Todos los grandes hospitales proyectados por Pardo adoptaron la organización funcional establecida por Ponton al iniciar sus actividades (Barquisimeto 1954, Clínico Universitario de Caracas 1956 y San Cristóbal 1958). El de Barquisimeto es el 1er. hospital «departamentalizado» en Venezuela.

[1] Autor del libro: Ponton, Thomas R. *The Medical Staff in the Hospital*, cuya 1ra. edición fue publicada en 1939 y la 2da, revisada por Malcolm Thomas McEachen, publicada por Physician's Records Co, Chicago, Illinois, 1953.

[2] El Ing. Edgar D Martin y el Dr. Thomas Ritchie Ponton, ambos especializados en hospitales, fundaron en Chicago la firma de consultoría Martin & Ponton. Ambos fallecieron (Ponton en 1948 y Martin en 1952) antes que empezaran a funcionar los hospitales que su firma asesoró en Venezuela.

Distribución inicial del personal médico especialista del Hospital por Dptos. y Servicios:
Cirugía: Domingo González G, Rafael Cartens Echenique, José Napoleón Saldivia Hawa, Eduardo Castillo Mantilla, Carlos Sebastián Zavarce Zavarce, Bernardo Augusto Ortega Carrasquero.
Oftalmología: Rafael Cordero Moreno.
ORL: Enrique Domínguez Capdevielle.
Traumatología: Hernán Cortés Mujica, Octavio Fadrique Seijas Octavio, Rafael Germán Marante Oviedo, Francisco Colmenares Yépez, Pedro San José Caballero.
Medicina: Fortunato Orellana Anzola, Carlos Miguel Zapata Escalona, Antonio María Bujanda Yépez, José Rafael Agüero López, Crescencio Rodríguez, José Ramón Landínez González, Guillermo Luna García, Ángel Eduardo García Lozada.
Dermatología: Humberto Campins Macías, Juan José Henríquez Andueza.
Gastroenterología: Jesús María Cortés Bastidas, Ramón Ignacio del Santísimo Sacramento Zubillaga Herrera, Carlos Antonio Suárez Tamayo.
Cardiología: Oscar Veracoechea Lozada, Ramón Ignacio Méndez Llamozas.
Obstetricia: Cruz María Otero Rivas, Manuel Emilio Añez Añez, Ramón Almao Tovar, Raúl Troconis Ramírez, José de Jesús Crespo González.
Ginecología: José María González González, David Agüero Segura.
Pediatría: Andrés Riera Zubillaga, Francisco M Rosell Quintana, Dolores (Lola) Luisa Saldivia de Ganatios, Darío Ignacio Gutiérrez Oropeza, Jesús María Méndez Rojas, Amador Antonio Camejo Octavio, Silvia Roselia Salazar Arismendi, Rafael Vicente Andrade.
Radiología: Theoscar Sanoja Hernández, José La Riva Contreras.
Anatomía Patológica: Hans Rudolf Doehnert, Gianfranco Motta.
Anestesiología: Mario Piña Daza, Juan Cuesta Cuesta.

Jefaturas de los Departamentos y Servicios:
Departamento de Cirugía: Jefe: Dr. Domingo González G, a la vez jefe Servicio de Cirugía Nº 1.
Jefes de Servicio de Cirugía: Drs. Rafael Cartens Echenique (Servicio Nº 2); José Napoleón Saldivia Hawe (Servicio Nº 3)[1]; Antonio Félix Rodríguez Cirimeli[2] (Servicio Nº 4)[3]; Rafael Cordero Moreno (Oftalmología); Enrique Domínguez Capdevielle[4] (Otorrinolaringología); Hernán Cortés Mujica (Traumatología) y José Napoleón Saldivia Hawa (Urología).

[1] Jefe del Servicio de Cirugía Nº 3, trasladado desde el Hospital "Antonio María Pineda", donde ejercía la doble función de jefe del Servicio Nº 3 y especialista de la consulta de Urología. Con la mudanza, se crea formalmente el Servicio de Urología, y se le designa jefe del mismo, ocupando ambas posiciones.

[2] El Dr. Antonio Félix Rodríguez Cirimele, hijo del Dr. Pedro José Rodríguez Ortiz, jefe del Servicio de Cirugía Nº 1 del Hospital "Antonio María Pineda", es el único jefe de Cirugía que no era funcionario del Hospital "Antonio María Pineda".
El Dr. Rodríguez Cirimeli es Médico Cirujano UCV 1951 (Revalida, promoción "Dr. Pastor Oropeza Riera") y Dr. en Ciencias Médicas UCV 1953 (tesis: *Terramicina, Aureomicina y Cloromicetina: algu-nas consideraciones acerca de su acción en la Linfogranulomatosis Venérea*), casado con Elisa Graciela Sigala Arévalo, hija del Dr. Honorio Sigala Álvarez, ex director del Hospital La Caridad, ex presidente del Estado y ex ministro de Sanidad, a la fecha senador por el Estado Lara. Es el 2do. médico en ejercicio en el Hospital General de Barquisimeto casado con hijas del Dr. Sigala. El otro es el Dr. Octavio Fadrique Seijas Octavio (nieto de la hermana del Dr. Antonio María Pineda Bujanda), adjunto del Servicio de Traumatología, casado con Corina Sigala Arévalo.

[3] Servicio nuevo creado con la apertura del Hospital General. En el Hospital "Antonio María Pineda" solo existían 3 servicios de cirugía.

[4] Era también consultante de ORL en el Sanatorio Antituberculoso.

Departamento de Medicina: Jefe: Dr. Fortunato Orellana Anzola, a la vez jefe Servicio Medicina de Hombres.

Jefes de Servicio de Medicina: Drs. Carlos Miguel Zapata Escalona (Medicina de Mujeres); Humberto Campins Macías (Dermatología); Jesús María Cortés Bastidas (Vías Digestivas[1]); Oscar Veracoechea Lozada. (Cardiología[2]) y Antonio María Bujanda Yépez (Consulta Externa).

[1] Desde 1950 ejercían en Barquisimeto como especialistas Ramón Ignacio Zubillaga Herrera, Jesús María Cortés Bastidas y Carlos Antonio Suárez Tamayo, los cuales eran consultantes (ad honoren) en el Hospital, pero no existía un Servicio de Gastroenterología como tal. El inicio del hospital significó la fundación del Servicio con el nombre de Vías Digestivas. Los 3 acuerdan rotarse periódicamente la jefatura del Servicio, actuando Jesús María Cortés Bastidas como 1er. jefe (y jefe oficial para el MSAS).

[2] El jefe oficial del Servicio, trasladado desde el Hospital "Antonio María Pineda", es el Dr. Ramón Ignacio Méndez Llamozas, pero por acuerdo interno con el Dr. Oscar Veracoechea Lozada, deciden rotar la jefatura, correspondiendo al último el 1er. turno. Son los 2 únicos cardiólogos del Servicio.

Departamento de Pediatría: Jefe: Dr. Andrés Riera Zubillaga, a la vez jefe del Servicio de Lactantes A.
Jefes de Servicio de Pediatría: Drs. Francisco M Rosell Quintana (Lactantes B); Dolores (Lola) Luisa Saldivia Saldivia de Ganatios (Preescolares); Darío Ricardo Gutiérrez Oropeza (Recién Nacidos y Prematuros).

El Servicio de Pediatría no existía en el Hospital "Antonio María Pineda". Todos eran funcionarios del Hospital de Niños "Daniel Camejo Acosta", trasladados al Hospital General.

Figura derecha: Dra. Dolores «Lola» Luisa Saldivia Saldivia, jefa fundadora del Servicio de Preescolares, Dpto. de Pediatría, Hospital General de Barquisimeto (fotografía personal de fecha y autor no precisados).

La Dra. Saldivia es la 1ra. mujer médico especialista del Dpto. de Pediatría del Hospital General de Barquisimeto. Luego (1955) ingresará la Dra. Silvia Roselia Salazar Arismendi (a la fecha residente B de Pediatría), convirtiéndose en las 2 únicas mujeres pediatras del Dpto. por varios años.

Departamento de Obstetricia: Jefe: Dr. Cruz María Otero Rivas, y jefe del Servicio Maternidad Sur-Oeste.
Jefes de Servicio: Drs. Ramón Almao Tovar (Maternidad Sur-Este); Manuel Enrique Añez Añez (Maternidad Nor-Este); y José María González González (Ginecología).

Los Servicio de Obstetricia y de Ginecología no existían en el Hospital "Antonio María Pineda". Todos los jefes eran funcionarios de la Maternidad "Luisa Cáceres de Arismendi", trasladados al Hospital General, excepto el Dr. José María González González, que ejercía la Ginecología como parte de la Cirugía General en el Hospital "Antonio María Pineda".

Figura derecha: Dr. José María González González, jefe fundador del nuevo Servicio de Ginecología del Hospital General de Barquisimeto.

El Dr. González González desde su regreso de USA, donde hizo la especialidad, se dedicó exclusivamente al ejercicio de la Ginecología, tanto en el Hospital "Antonio María Pineda" como en la Policlínica Barquisimeto, donde realiza su ejercicio privado. Se le considera con propiedad como el fundador de la especialidad en el Hospital, en Barquisimeto y en el Estado Lara.

La Maternidad Nor-Oeste se designó para pacientes privados y del IVSS; mientras que las otras 3 maternidades: Nor-Este, Sur-Este y Sur-Oeste se designaron como Servicios Generales. Existía además, la Sala de Partos (SDP), que no era considerada como «Servicio» (aunque comúnmente, todo el personal llamaba a dicha área Servicio de SDP), quedando «a cargo» de la misma el Dr. José de Jesús Crespo González. El ala Nor-Oeste (también llamado «Servicio Privado») no tenia

jefe específico, ya que los pacientes eran atendidos individualmente por sus médicos tratantes.

Departamento de Servicios Auxiliares[1]:
Jefes de Servicio: Drs. Mario Piña Daza (Anestesiología); Theoscar Sanoja Hernández (Radiología); Hans Rudolf Doehnert (Anatomía Patológica) y Humberto Campins Macías (Laboratorio Clínico y de Investigaciones Científicas[2]) y Lab. Pedro Bautista Guédez Estrella (Laboratorio Central).

[1] Aunque el Dpto. de Servicios Auxiliares figura en el Organigrama inicial, conformado por los Servicios de Anestesia, Radiología, Anatomía Patológica y Laboratorio Central, no fue designado un jefe oficial del mismo, dependiendo los servicios directamente de la Dirección del Hospital.

[2] Este Servicio no existía en el Organigrama inicial, llamándose simplemente Laboratorio Central. En la práctica se trajo la misma estructura existente en el Hospital "Antonio María Pineda", con el Dr. Humberto Campins Macías como jefe del Servicio y el Lab. Pedro Bautista Guédez Estrella como jefe del Laboratorio Central.

Otros servicios (Dependientes de la dirección del Hospital):
Jefe del Servicio de Odontología: Dr. (Den.) Francisco Humberto Cordido Rovati.
Jefa del Servicio de Fisioterapia: Srta. Mare Spath, fisioterapista.
Jefa del Servicio de Dietética: Srta. Yolanda Bracho, ecónoma.
Jefa de la Oficina de Archivos Clínicos: Sra. Judith de Rojas, Bibliotecaria de Historias Médicas.

Figura derecha: Acto en el auditorio del Hospital General de Barquisimeto con motivo del inicio de actividades. En la parte superior, de Izq. a Der., Dr. Epifanio Antonio Pérez Pérez, Director de Asistencia Social; Dr. Pedro Rafael Salom Lizarraga, director del Hospital; y TCnel. Carlos Morales, gobernador del Estado Lara (de pie). En la parte inferior, personal médico y de enfermería asistentes al acto. En 1ra. fila los jefes de servicios Drs. Antonio Félix Rodríguez Cirimeli, Francisco M Rosell Quintana, Ramón Almao Tovar, entre otros (Fotografía: Prensa local).

Año 1954 Hospital General de Barquisimeto: Inicio de actividades (desde noviembre)

CONTENIDO: I – Autoridades: del Hospital, de Salud; II - Sociedades Científicas: Anestesiología, Puericultura y Pediatría; III – El Colegio de Médicos: homenaje al Dr. Agustín Zubillaga; IV – Cronología de Eventos; V – Resúmenes del año: Eventos Científicos, Libros, Publicaciones; VI – Adendos: 1. Escaleras del Hospital General; 2. Panorámicas de la ciudad y 3. Tanque de agua del Hospital.

I – AUTORIDADES:

Autoridades del Hospital:
Director: Dr. Pedro Rafael Salom Lizarraga[1];
Subdirector*: Dr. Orlando Pompilio Lara Bereciartu[2];
Intendente: Sr. Hernando Villamizar;
Enfermera Jefe: Enf. Berta Mendoza de Carrero[3].

*** El nombre oficial era de Médico Adjunto a la Dirección. Aunque se usarán indistintamente los términos: Médico Adjunto, Director Adjunto y Subdirector, este último será siempre el predominante.**

[1] Viene de ser jefe del Servicio de Cirugía Nº 1 del Hospital "Antonio María Pineda".
[2] Viene de ser director del Hospital "Antonio María Pineda"
[3] Viene de ser enfermera jefe del Hospital "Antonio María Pineda".

Directora de la Escuela de Enfermeras: Enf. Aurora Rivas Marchena de Parra.

Autoridades de Salud:
Ministro de Sanidad y Asistencia Social: Dr. Pedro Antonio Gutiérrez Alfaro.
Director de Asistencia Social del Estado Lara: Dr. Epifanio Antonio Pérez Pérez.
Director del Sanatorio Antituberculoso: Dr. Luis Gómez López.
Director del Hospital Psiquiátrico: Dr. Alejandro Sanz Castrillo.
Médico Jefe de la Unidad Sanitaria de Barquisimeto: Dr. Germán Figueroa.
Médico Jefe de la Unidad Sanitaria de Carora: Dr. Luis Sabás Castillo Arráez.
Médico Jefe de la Unidad Sanitaria de El Tocuyo: Dr. Fernando Garmendia Yépez.
Director del Hospital "Dr. Egidio Montesinos", de El Tocuyo: Dr. Fernando Garmendia Yépez,
Director de la Medicatura "Juan Alberto Olivares", de Quíbor: Dr. Ezequiel Segundo Bujanda Yépez.
Médico Rural de Cabudare: Dr. Juan de Dios Troconis;

Director (E) del IVSS del Estado Lara: Dr. Humberto Campins Macias.

Autoridades locales:
Gobernador: TCnel Carlos Morales
Secretario General de Gobierno: Sr. Anisal Lisandro Alvarado Acosta
Presidente Municipal (E): Dr. Antonio Maria Pineda Castillo

II – SOCIEDADES CIENTÍFICAS Y SU RELACIÓN CON EL HOSPITAL GENERAL DE BARQUISIMETO, año 1954 (orden alfabético):

Sociedad Venezolana de Anestesiología (SVA)
Se constituye en Caracas (22-12-1954) la SVA. El Dr. Mario Piña Daza, jefe del Servicio de Anestesia del Hospital General de Barquisimeto, firma como miembro el Acta Constitutiva.

Sociedad Venezolana de Puericultura y Pediatría (SVPP)

Se funda (12-12-1954) la Filial Barquisimeto de la SVPP que comprende los Estados Lara, Portuguesa y Yaracuy. Integran la 1ra. junta directiva los Drs.:

Presidente: Darío Ignacio Gutiérrez Oropeza y Vicepresidente: Pablo José Herrera Campins;
Secretario: Amador Antonio Camejo Octavio y Subsecretario: Andrés Riera Zubillaga;
Tesorero: Luis Gorgonio Zapata González y Bibliotecario: Juan de Jesús Tamayo Rodríguez;
Vocales: Homero de Jesús Álvarez Perera, Dolores Luisa Saldivia Saldivia, y Jesús María Morales Urbano-Taylor.

La junta directiva fija el 18-12-1954 para el acto de inauguración de la nueva Filial.

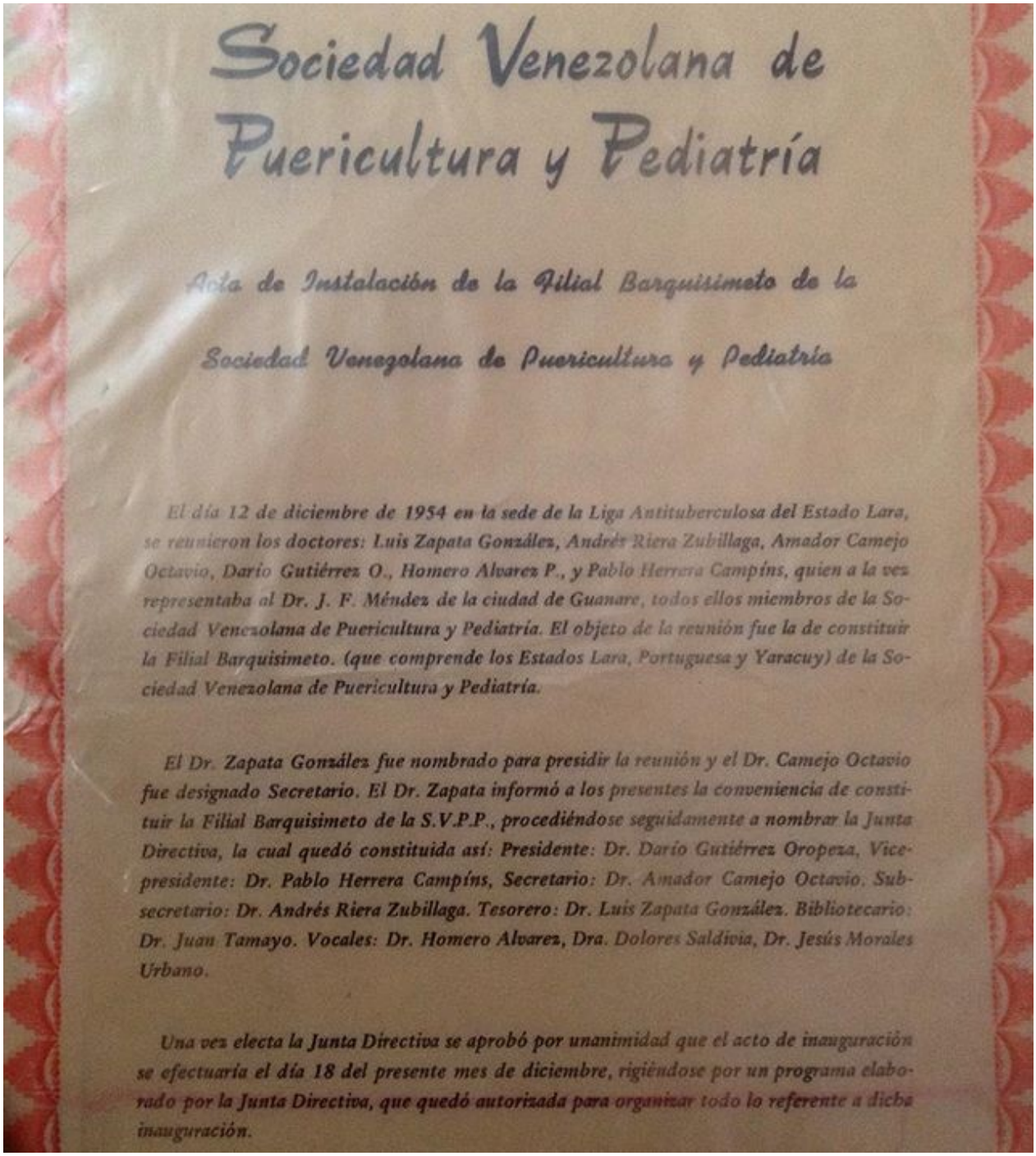

Sociedad Venezolana de Puericultura y Pediatría

Acta de Instalación de la Filial Barquisimeto de la Sociedad Venezolana de Puericultura y Pediatría

El día 12 de diciembre de 1954 en la sede de la Liga Antituberculosa del Estado Lara, se reunieron los doctores: Luis Zapata González, Andrés Riera Zubillaga, Amador Camejo Octavio, Darío Gutiérrez O., Homero Alvarez P., y Pablo Herrera Campíns, quien a la vez representaba al Dr. J. F. Méndez de la ciudad de Guanare, todos ellos miembros de la Sociedad Venezolana de Puericultura y Pediatría. El objeto de la reunión fue la de constituir la Filial Barquisimeto. (que comprende los Estados Lara, Portuguesa y Yaracuy) de la Sociedad Venezolana de Puericultura y Pediatría.

El Dr. Zapata González fue nombrado para presidir la reunión y el Dr. Camejo Octavio fue designado Secretario. El Dr. Zapata informó a los presentes la conveniencia de constituir la Filial Barquisimeto de la S.V.P.P., procediéndose seguidamente a nombrar la Junta Directiva, la cual quedó constituida así: Presidente: Dr. Darío Gutiérrez Oropeza, Vicepresidente: Dr. Pablo Herrera Campíns, Secretario: Dr. Amador Camejo Octavio, Subsecretario: Dr. Andrés Riera Zubillaga. Tesorero: Dr. Luis Zapata González. Bibliotecario: Dr. Juan Tamayo. Vocales: Dr. Homero Alvarez, Dra. Dolores Saldivia, Dr. Jesús Morales Urbano.

Una vez electa la Junta Directiva se aprobó por unanimidad que el acto de inauguración se efectuaría el día 18 del presente mes de diciembre, rigiéndose por un programa elaborado por la Junta Directiva, que quedó autorizada para organizar todo lo referente a dicha inauguración.

Figura superior: Acta de Instalación de la Filial Barquisimeto de la Sociedad Venezolana de Puericultura y Pediatría. Los Drs. Gutiérrez Oropeza, Camejo Octavio, Riera Zubillaga y Saldivia son miembros del Dpto. de Pediatría del Hospital General de Barquisimeto. El Dr. Herrera Campins ejerce en Acarigua, luego será gobernador del Estado Portuguesa, diputado y senador al Congreso Nacional y presidente del Consejo Venezolano del Niño. El Dr. Álvarez Perera es pediatra del Hospital San Antonio de Carora; luego será profesor de la UCV en Caracas, fundador del Servicio de Pediatría del Hospital "Miguel Pérez Carreño" y presidente del Instituto Nacional del Menor.

Es la 3ra. Filial de la SVPP (creada en 1939). Las anteriores son: Zulia (1946) y Carabobo – Aragua (1954). En 1957 se reestructurará la SVPP, creándose la Filial Centro Occidental, para los estados Lara, Portuguesa y Yaracuy, con sede en Barquisimeto, cuyo 1er. presidente será el Dr. Andrés Riera Zubillaga, del Hospital Central de Barquisimeto.

III – EL COLEGIO DE MÉDICOS DEL ESTADO LARA Y EL HOSPITAL GENERAL DE BARQUISIMETO:

El Colegio de Médicos del Estado Lara rinde homenaje al Dr. Agustín Zubillaga (21-11-1954), con motivo del 1er.. aniversario de su deceso. Se publica la obra financiada por el Colegio: Oscar Veracoechea Lozada. *Trabajos científicos del Dr. Agustín Zubillaga. Homenaje del Colegio de Médicos del Estado Lara. Primer Aniversario de su Muerte.* Editorial Nueva Segovia. Barquisimeto 1954. 125 págs.

El Dr. Veracoechea, adjunto del Servicio de Cardiología del Hospital General de Barquisimeto, es el actual presidente del Colegio de Médicos.

Figura Inferior: Reseña sobre la edición del libro en homenaje al Dr. Agustín Zubillaga realizada por el Colegio de Médicos del Estado Lara (Revista Informaciones MRE Nº 122, pág. 20, del 30-11-1954).

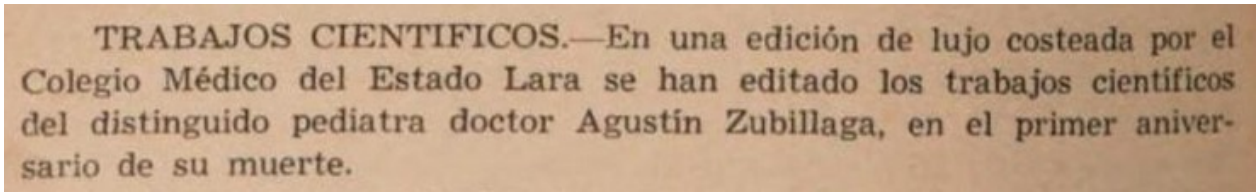
TRABAJOS CIENTIFICOS.—En una edición de lujo costeada por el Colegio Médico del Estado Lara se han editado los trabajos científicos del distinguido pediatra doctor Agustín Zubillaga, en el primer aniversario de su muerte.

IV – CRONOLOGÍA DE EVENTOS

SERVICIO DE ODONTOLOGÍA

Se inicia oficialmente el Servicio de Odontología, conformado por los Dens. Francisco Humberto Cordido Rovati (designado jefe del Servicio) y Helimenas José Añez, ambos trasladados del Hospital "Antonio María Pineda".

Aunque el Hospital "Antonio María Pineda" disponía de 2 dentistas en nómina desde la década de los '40, estos realizaban sus actividades en forma independiente, subordinados al Director del Hospital. La estructuración de las actividades odontológicas como un Servicio hospitalario se inicio con la apertura del Hospital General.

SERVICIO DE ANESTESIA

El Servicio de Anestesia[1] inicia sus actividades, realizándose la primera intervención quirúrgica (17-11-1954). El Servicio está conformado por: Dr. Mario Piña Daza (jefe)[2]; Dr. Juan Cuesta Cuesta (adjunto); y Srtas. Emy Borges (enfermera-anestesista) y Kira Sagham (técnico-anestesista).

Las Srtas. Borges (proveniente del Hospital Civil de Maracay) y Sagham fueron especialmente contratadas para la apertura del Hospital General de Barquisimeto, se asume, por indicación del Dr. Piña Daza, designado por el ministro de SAS como jefe del Servicio.

[1] El Servicio de Anestesia no existía en el Hospital "Antonio María Pineda", creándose como tal para la apertura del Hospital General. Los anestesistas (médicos o técnicos) estaban asignados a los

servicios de Cirugía, bajo la dirección de cada cirujano-jefe. La Sociedad Venezolana de Anestesiología se creará al mes siguiente (22-12-1954), dando lugar posteriormente al cambio de nombre del Servicio de Anestesia del Hospital por Servicio de Anestesiología (en 1955) y al uso de los términos de «Anestesiólogo» para referirse al médico y «Anestesista» para referirse al técnico.
Aún agrupados en Sociedad Científica desde 1954, la especialidad de Anestesiólogo no será reconocida por la Federación Médica hasta 10 años después (XIX Asamblea, 12-9-1964).

[2] El Dr. Piña Daza, Dr. Ciencias Médicas UCV 1944, hizo la especialidad en el Hospital Central de Valencia, bajo la dirección del Dr. José Nicolás Mazziota Houtmann, y fue designado por el MSAS como jefe de Servicio para la apertura del Hospital. Es hermano del Prof. Rafael Marcial Piña Daza, profesor del Liceo "Lisandro Alvarado" y de la Escuela de Artes Plásticas, y a la fecha presidente de la Asociación de Boxeo del Estado Lara.

DEPARTAMENTO DE OBSTETRICIA Y GINECOLOGÍA
Tiene lugar el 1er. nacimiento (madrugada del 18-11-1954) en el nuevo hospital; la Sra. Emiliana Meza tuvo un parto simple a término, con recién nacido femenino que recibe el nombre de Nélida Primera Meza.

El hecho fue reseñado en el diario El Impulso y a la parturienta le fueron obsequiados 500 Bs. donados por la empresa inmobiliaria Sociedad Mercantil Dorante y Martínez C. A.

SERVICIO DE DIETÉTICA
Ingresa al Hospital la dietista Irma Pérez Limardo, que es designada jefa del Servicio de Dietética. El Servicio queda conformado por Die. Irma Pérez Limardo, jefa, y Ecónoma Yolanda Bracho, adjunta.

Irma Pérez Limardo es la 1ra. dietista graduada (Escuela Nacional de Dietistas, INN, Caracas) en la historia del Hospital. Duró pocos meses en el cargo y nuevamente Yolanda Bracho asume como jefa encargada hasta el ingreso (1955) de la dietista Mireya Acosta, quien será designada jefa del Servicio.

DEPARTAMENTO DE PEDIATRÍA
Asciende a especialista en Pediatría el Dr. Jesús María Méndez Rojas, y se le designa para organizar y poner en funcionamiento la Emergencia Pediátrica, que empezó a funcionar en el V piso del Hospital (Ala SO).

Era residente desde el Hospital de Niños, trasladado al Hospital General. Se le considera como el 1er. residente egresado del nuevo Hospital General y fundador del Servicio de Emergencia Pediátrica, el 1er. Servicio creado en el Hospital General de Barquisimeto desde el inicio de actividades (no existía en el organigrama inicial del Hospital).

SERVICIO DE DERMATOLOGÍA
Al Servicio de Dermatología se le asignan 2 ambientes en 1er. piso de Consulta Externa (uno para la enfermera del servicio y otro para examen de los pacientes) y 12 camas de hospitalización (6 en Medicina de Mujeres y 6 en Medicina de Hombres).

El Servicio de Dermatología es la única especialidad del Dpto. de Medicina que tiene camas asignadas. Maneja los casos de Micosis Profundas, en lo cual goza de gran prestigio nacional, y recibe pacientes de todos los Estados circunvecinos, de ahí el número de camas asignadas. Los otros 2 servicios de especialidades (Cardiología y Vías Digestivas) hospitalizan en los servicios de medicina (Mujeres y Hombres) según sea necesario, conjuntamente con los demás pacientes.

IVSS LARA
Se crea la oficina del IVSS en Barquisimeto (hasta la fecha las actividades del IVSS se tramitaban directamente en Caracas). Se designa como director encargado al Dr. Humberto Campins Macías, jefe del Servicio de Dermatología del Hospital. Se crea el cargo de Traumatólogo del IVSS en el Hospital, designándose para el mismo al Dr. Hernán Cortés Mujica (es además jefe del Servicio de Traumatología del Hospital).

El Dr. Campins solo durará hasta 1955 en el cargo, cuando es sustituido por el Dr. Antonio María

Pineda Castillo, también a la fecha, médico del Dpto. de Medicina del Hospital. Durante este tiempo las oficinas del IVSS funcionaron en las instalaciones de la Policlínica Barquisimeto (calle 24 entre carreras 15 y 16), hasta su mudanza al desocupado local de la Maternidad "Luisa Cáceres de Arismendi" (carrera 15 entre calles 34 y 35).

SERVICIO DE ORL

Ingresa como especialista adjunto al Servicio de ORL[1] el Dr. Emisael Jiménez Morandi[2]. Jefe del Servicio: Dr. Enrique Domínguez Capdevielle.

[1] **A la fecha el único otorrinolaringólogo del Hospital es el Dr. Enrique Domínguez Capdevielle. El Servicio se inicia con 2 especialistas en nómina: Miguel Ángel Rodríguez Rojas, trasladado del Hospital "Antonio María Pineda" como jefe del Servicio, y Enrique Domínguez Capdevielle. El Dr. Rodríguez Rojas rechazó el cargo y no se incorporó, por lo que el Dr. Domínguez asumió la jefatura y el cargo quedó vacante.**

[2] **Médico Cirujano UCV 1950; viene de realizar la especialidad en el Hospital Central de Valencia, donde también la hizo el Dr. Domínguez, jefe del Servicio.**

INGRESO DE RESIDENTES A

Ingresan al Hospital Central como residentes A los Drs. Agustín L Martucci Urdaneta, Yamil Najul Saldivia y Rafael Ramón Riera González (todos médicos cirujanos ULA 1954).

Son los 1ros. residentes que ingresan al Hospital General en su historia. Los demás residentes existentes, son los mismos de los hospitales "Antonio María Pineda", "Daniel Camejo Acosta" y "Luisa Cáceres de Arismendi", que se incorporaron al Hospital General con el traslado de dichos centros.

El Dr. Martucci Urdaneta. médico graduado en la Universidad de Rio de Janeiro, Brasil, 1952, viene de Mérida, donde acaba de realizar revalida del título, ULA 1954. Será acreedor a los Premios de Mejor Residente, A y B en forma consecutiva, en las Jornadas Aniversario del Hospital.

DIRECCIÓN DEL HOSPITAL

Se reseña en la prensa (Diario El Impulso, 20-11-1954) las declaraciones del director, Dr. Pedro Rafael Salom Lizarraga, donde anuncia la creación de la Oficina de Prensa del Hospital. Además participa que el Hospital no dispone de teléfonos, porque la compañía telefónica aún no ha instalado dicho servicio en el edificio.

Por razones que se ignoran, la Oficina de Prensa del Hospital no se llegará a materializar y el tema no se vuelve a mencionar por parte de las autoridades del mismo (aparentemente por ordenes del Gobierno Nacional).

MERCADO BARARIDA

Se decreta (2-12-1954) la construcción del Mercado Periférico de la Urbanización La Concordia[1], en la entrada de la urbanización, al lado de la Farmacia Lara Nº 2, frente a la esquina NE del Hospital General[2] (al otro lado de la vía panamericana), en el marco de la celebración del aniversario del Nuevo Ideal Nacional[3].

[1] **Curiosamente el mercado, inaugurado en 1955, fue denominado oficialmente como «Mercado Periférico de Bararida». Otros léxicos oficiales curiosos de la época (y que nunca fueron adoptados por la población), según el Plano Regulador de la Comisión Nacional de Urbanismo de 1952, son: - *Autopista Regional,* tramo de la vía Panamericana que atraviesa Barquisimeto desde Las Trinitarias al Obelisco, pasando por detrás del Hospital General; - *Nuevo Oasis*, lado Este de Bararida que al urbanizarse se llamará Bararida Nueva; y – *Urachiche*, lado norte de la vía Panamericana, entre lo que hoy es La Botella y Las Trinitarias que al urbanizarse se llamará Patarata.**

[2] **El nuevo mercado, el de mayor tamaño de los 6 existentes* en la ciudad, de 24 m de ancho por 32 m de largo, planificado para 61 puestos fijos, mas 90 temporales el día de mercado (jueves), atrajo**

a gran población (compradores y vendedores) de las áreas norte y este de la ciudad y pueblos vecinos, contribuyendo a difundir la impresionante imagen arquitectónica del popularmente llamado «Gran Hospital de Barquisimeto».

*** Los otros 5 son: Altagracia (Av. 20 con calle 20, esquina NO), Central (carrera 18 con calle 26, esquina SO), San Juan (carrera 15 con calle 30, esquina SO), El Manteco (carrera 22 con calle 31, esquina SO) y Bella Vista (Carrera 18 con calle 38, esquina NO)**.

[3] Nombre del Plan de Gobierno del Cnel (Ej.) Marcos Evangelista Pérez Jiménez, al asumir la presidencia de la República en 1953.

CENTRO DE SALUD DE EL TOCUYO

Se pone en servicio (4-12-1954) el Centro de Salud "Dr. Egidio Antonio Montesinos" en El Tocuyo, en la avenida Fraternidad entre calles 8 y 10, construido por el MOP con un costo de Bs. 2,400.000, con una capacidad arquitectónica de 70 camas y 50 presupuestadas. Primer director: Dr. Fernando Garmendia Yépez[1] ; Subdirector: Dr. Rodolfo González Gil[2]; Intendente: Sr. Pablo Valenzuela*.

*** Luego Médico Cirujano UC 1970, será médico rural de Humocaro Bajo (16-11-1970) y egresará como especialista del 2do. curso de Posgrado en Puericultura y Pediatría UCO-HCAMP (31-7-1974).**

[1] El Dr. Garmendia Yépez fue el director del Hospital San Antonio desde 1938, continuando como director del Hospital Civil "Dr. Egidio Montesinos" desde 1945, y ahora sigue como director del Centro de Salud.

[2] El Dr. González Gil, Médico Cirujano UCV 1951, viene de realizar el curso de Posgrado para Médicos Higienistas y Directores de Hospitales (UCV, Caracas, 1954) becado por el MSAS. Permanecerá en el cargo hasta 1958.

Figura derecha: Centro de Salud "Dr. Egidio Montesinos", El Tocuyo, al momento de su inauguración en 1954 (fotografía: Fundación Arquitectura y Ciudad, Caracas).

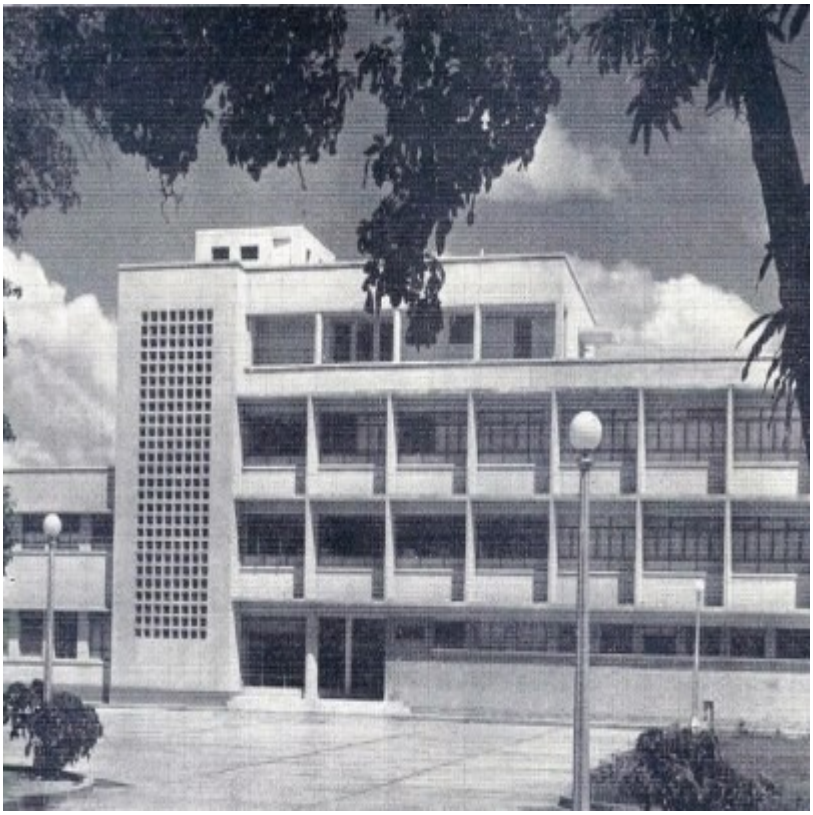

Esta obra forma parte del Plan de Modernización Hospitalaria del Gobierno Nacional (donde se incluye el Hospital General de Barquisimeto); se empezó en 1950 (después del terremoto) y se concluyó en diciembre de 1952, cuando fue entregada por el MOP al MSAS, pero no se inaugura

hasta ahora por falta de dotación. Sustituye al Hospital Civil "Dr. Egidio Montesinos", construido para el Cuatricentenario de El Tocuyo en 1945, en un local adyacente al Asilo San Antonio. Este Hospital Civil había sustituido a su vez al Hospital de Beneficencia San Antonio, que funcionaba desde 1937 en el asilo del mismo nombre regentado por las Hermanas de los Pobres.
La estructura se llamó Centro de Salud, por fusionarse en la misma el Hospital Civil y la Unidad Sanitaria de El Tocuyo, la cual dejó de existir, después de funcionar por 15 años (1939-54). La fusión ocurre como política oficial del MSAS para todo el País de reunir en una sola edificación las Unidades Sanitarias con los Hospitales regionales. El término "Centro de Salud" se usará hasta 1983, cuando un decreto presidencial clasificó las instituciones de salud en Hospitales, Ambulatorios y Medicaturas (de varios tipos).

El epónimo se refiere al Dr. Egidio Antonio Montesinos Agüero, fundador del Asilo San Antonio (en 1906), que en realidad funcionaba como el único «Hospital» de la ciudad, sin tener el nombre oficial de tal, después que en 1917 se le agregan «Servicios de Enfermería», atendido por el Dr. Montesinos. Como hecho curioso este epónimo, tanto en el Hospital Civil (desde 1945) como en el Centro de Salud fue "Dr. Egidio Montesinos", contrario al protocolo de la época que omitía los títulos a los nombres de los personajes. La razón fue para distinguirlo del educador Egidio Montesinos Canelón (padre de Montesinos Agüero) cuyo epónimo llevan varias instituciones educativas, sociales y lugares públicos de la ciudad. Uno era "Dr. Egidio Montesinos", el hijo, médico; y el otro "Egidio Montesinos", a secas, el padre, educador.

En la práctica en el Estado Lara solo se fusionó la Unidad Sanitaria de El Tocuyo en esta fecha. En Carora, el único Hospital General «público» existente* (San Antonio) era en realidad privado (regentado por la Iglesia Católica, será nacionalizado en 1975), y finalmente la fusión ocurrirá en 1989, al inaugurarse el Hospital General "Dr. Pastor Oropeza Riera". En Barquisimeto, la Unidad Sanitaria que teóricamente le corresponde fusionarse con el Hospital General, nunca lo hará, y con la Distritalización Sanitaria (en 1976), será incorporada a la Dirección Regional de Salud (Distrito Sanitario Nº 1), quedando el nombre solo como referencia para el edificio.

*** A la fecha el único hospital público de salud en Carora es la Maternidad "Juana Francisca Arriechi", fundada en 1940, por la Gobernación del Estado Lara.**

A este Centro de Salud será trasladado (era médico rural de Chabasquén) el Dr. Carlos Rafael Rivero Rodríguez en octubre 1955 (es oriundo de El Tocuyo), con los cargos de médico residente y médico puericultor, cargos que ejercerá hasta febrero 1959 (viaja a México a especializarse en Pediatría, UNAM, 1960). El Dr. Rivero será posteriormente (desde 1963) adjunto, jefe de Servicio, coordinador del Posgrado de Pediatría y coordinador de los Cursos de Posgrado en el HCAMP.

Curiosa historia la de las instalaciones del Hospital de El Tocuyo. En 1906 se funda el Asilo de Ancianos a instancias del Dr. Egidio Montesinos, quien a lo largo del tiempo le da un uso híbrido entre Asilo y Enfermería. En 1936 el Asilo es convertido en Hospital. En 1945 se construyen nuevas instalaciones para el Hospital y las vieja edificación vuelve a su función de Asilo. En 1950 la vieja edificación del Asilo se cae por el terremoto y este cierra. Ahora en 1954, el hospital emigra a un nuevo edificio y el edificio vacío regresa como Asilo de Ancianos, a solo unos metros de donde empezó en 1906.

BANCO DE SANGRE

Se instala el Banco de Sangre Regional en el Hospital (ocupa el extremo Oeste, al lado de la consulta de Traumatología, del edificio anexo situado al Norte de la Emergencia, lo que hoy día corresponde a la consulta de Ginecología). El Dr. Carlos Miguel Zapata Escalona asume como director ad honoren.

El Dr. Zapata, quién es el jefe del Servicio de Medicina de Mujeres, ya cumplía esta función en el Hospital "Antonio María Pineda" (también ad honoren); permanecerá como director del Banco de Sangre hasta 1956, cuando asume el Dr. Rafael José Cortés Bastidas (a la fecha en Francia, especializándose en Hematología).

LIGA ANTITUBERCULOSA
Acto en el Palacio de Gobierno (15-12-1954) por la campaña «Estampilla de Navidad 1954» (que se había iniciado en Barquisimeto el 1ro. de diciembre) de la Liga Antituberculosa del Estado Lara.

Figura inferior (Izq. a Der.): Dr. Ramón Ignacio Méndez Llamozas (director de la Liga Antituberculosa del Estado Lara y jefe del Servicio de Cardiología del Hospital General), Srta. Casta Joaquina Riera Camacho (presidenta del Comité Femenino de la Liga Antituberculosa, recibiendo el donativo del gobernador), TCnel (Ej.) Carlos Morales (gobernador del Estado Lara), Dr. Luis Gómez López (director del Sanatorio Antituberculoso), Srs. Francisco Camacho e Isaac Ramos (miembros de la junta directiva de la Liga Antituberculosa).

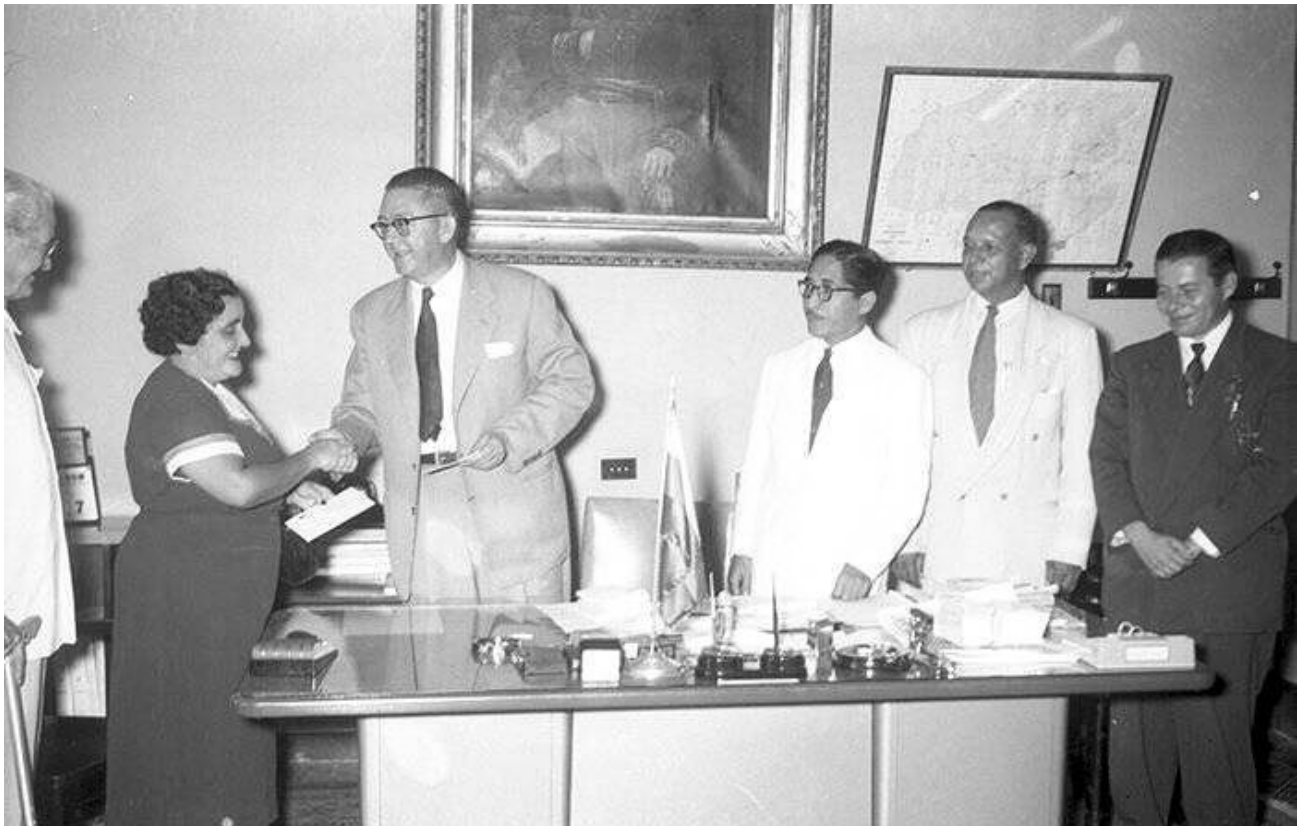

Figura derecha: Estampilla de Navidad 1954, de la Liga Antituberculosa.

DEPARTAMENTO DE OBSTETRICIA Y GINECOLOGÍA
Parto Trillizo
La Sra. Zenaida Vargas tuvo (16-12-1954) el 1er. parto de trillizos (FFM) en la historia del Hospital General.

Tarifas de la Maternidad
El periodista e historiador Ignacio Epimenides Lameda Acosta publica reportaje en el diario El Impulso, 21-12-1954, página 3; comentando las tarifas de maternidad en el Gran Hospital (las cuales consideraba onerosas para la población en general).

El Hospital ofrecía servicios de atención General (gratuito) y Privado o Semiprivado (pago), en los cuales se aplicaba una tarifa establecida por la Dirección para cada tipo de procedimiento. Este servicio también existía en la Maternidad "Luisa Cáceres de Arismendi" y aparentemente, al integrarse esta al Hospital General, aumentó la tarifa, generando el comentario periodístico.

El Prof. Lameda Acosta ha estado relacionado con médicos del Hospital desde varios años atrás. En 1936 fue directivo-fundador del partido político Organización Venezolana (ORVE) junto con los Drs. Humberto Campins Macias, Carlos Arapé, Carlos Gil Yépez y Agustín Zubillaga Zubillaga; los Odo. Mario Valenzuela y Pedro Nolasco Pereira Domínguez, en tal fecha todos funcionarios del Hospital La Cariadad (luego "Antonio María Pineda"); y los Abgs. José María Domínguez Escobar y Julián Sequera Cardót.

MÉDICOS EGRESADOS DE LA UCV Y ULA

Médicos Cirujanos egresados de la UCV y ULA en 1954 que después ejercerán en el Hospital Central de Barquisimeto e instituciones relacionadas:

UCV (promoción "Dr. Julio de Armas"): Aulogelio Aponte, Jesús Ramón Dávila, Rey de Jesús Gómez Navas, José Alejandro González López, Alfonso Nicolás Rey Díaz (CEDES), Rafael Ángel Saldivia Saldivia, Alberto Sira Gutiérrez.

En esta promoción egresa también como Médico Cirujano Otto Hernández Pieretti, quien luego será Ministro de SAS (1985) en el gobierno del Dr. Jaime Ramón Lusinchi.

Este año también se otorga el título de Médico Cirujano por revalida a José María Bengoa Lencada, a la fecha residente en Caracas, quien fue médico rural de Sanare y co-autor de trabajos científicos con médicos del Hospital de Niños de Barquisimeto.

ULA: Jacobo Curiel Bravo (Unidad Sanitaria), Salomón Curiel Bravo (Unidad Sanitaria), Jose Elías Curiel Bravo, Yamil Najul Saldivia, Rafael Ramón Riera González,

---

V - RESÚMENES DEL AÑO (orden alfabético):

Eventos Científicos (1)
Libros (2)
Publicaciones Periódicas (1)

EVENTO CIENTÍFICO, año 1954:

El gobernador del Estado Lara, TCnel. (Ej) Carlos Morales, designa a los Drs. Pedro Rafael Salom Lizarraga (Director del Hospital) y Cruz María Otero Rivas (Jefe del Dpto. de Obstetricia y Ginecología) para que representen al Estado Lara en el **I Congreso Nacional de Obstetricia y Ginecología**, a realizarse en Caracas el 11-1-1955.

LIBROS, 1954 (orden alfabético, 1er. autor)**:**

- OPS (Ed.). ***Tercera Conferencia sobre los Problemas de Nutrición en la América Latina***. Publicación Científica Nº 12. Washington D.C., USA, Diciembre 1954; 54 págs.

Contiene el Informe sobre las deliberaciones, conclusiones y recomendaciones de la Conferencia, celebrada en Caracas en octubre 1953, donde participó como delegado oficial por Venezuela el Dr. Agustín José Zubillaga Zubillaga, director del Hospital de Niños de Barquisimeto.

- Oscar Veracoechea Lozada. ***Trabajos científicos del Dr. Agustín Zubillaga. Homenaje del Colegio de Médicos del Estado Lara. Primer Aniversario de su Muerte.*** Editorial Nueva Segovia. Barquisimeto 1954. 125 págs.

PUBLICACIÓN PERIÓDICA, 1954:

- Zubillaga Herrera, Ramón Ignacio: ***Hemorragia del tubo digestivo superior.*** Revista GEN 9 (1-2): 31, lulio - diciembre 1954.

Aunque el trabajo aparece con fecha de 1954 (en realidad se imprimió en 1955), fue realizado cuando el Dr. Zubillaga, gastroenterólogo en ejercicio privado en la Policlínica Barquisimeto y actual adjunto del Servicio de Vías Digestivas del Hospital General, era especialista consultante en el Hospital "Antonio María Pineda". A la fecha es el único miembro Activo de la Sociedad Vene-

zolana de Gastroenterología de Barquisimeto.

BIBLIOGRAFÍA MENCIONADA EN EL TEXTO:

- Ponton, Thomas R. *The Medical Staff in the Hospital*. 2nd Ed. Physician's Record Co (Ed.), Chicago, 1.953.

VI – ADENDOS 1954:

1. LAS ESCALERAS DEL HOSPITAL GENERAL DE BARQUISIMETO

Figura inferior: Escalera para el público desde la entrada principal del Hospital, lado Sur, en obra «limpia», con pasamanos de madera tallada, piso de granito y paredes totalmente recubiertas de cerámica blanca, hecho considerado «novedoso» en las reseñas del recién inaugurado Hospital General de Barquisimeto.

El Hospital tiene, en el edificio central que conecta las alas Sur y Norte, 2 escaleras de PB al 5to. piso, ambas contiguas a los ascensores*, la del lado Sur para el público en general y la del centro (frente al módulo quirúrgico) para el personal. Cada una de las 4 alas del Hospital (SE, SO, NE y NO) tiene a su vez una escalera, en su parte distal al edificio central, llamadas «de escape».

*** El Hospital es a la fecha el único edificio de la ciudad con 6 ascensores funcionando (2 para el público, ala SE, al lado de la escalera; 2 para el personal, módulo central, frente a la escalera; y 2 para servicios, ala NO, únicos con acceso al sótano).**

2. PANORÁMICAS DE BARQUISIMETO DESDE LA TERRAZA DEL HOTEL LARA

Figura inferior: vista NE. En el angulo superior izquierdo se observa el edificio del Hospital General, recién inaugurado, a la fecha el 2do. edificio mas alto de la ciudad (5 pisos) después del hotel Lara (7 pisos). Fotografía de José Antonio Peña, diario El Impulso.

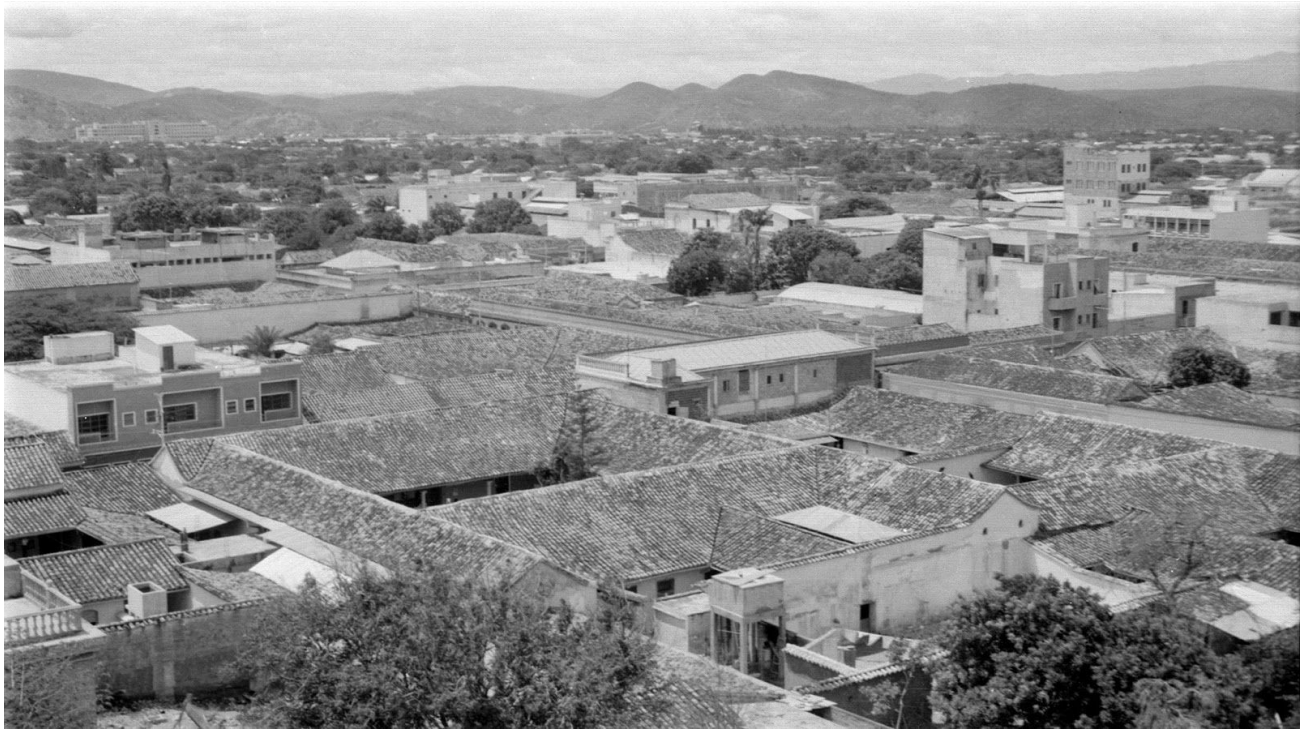

Figura superior: La misma fotografía anterior orientada al norte (fechas distintas). El Hospital ahora en el centro del extremo derecho. En 1er. plano, la calle 25 hacia el Norte, al fondo el cerro La Ruesga. El Hospital General es a la fecha, uno de los edificios mas altos de la ciudad, visible desde cualquier punto alto de la misma.

3. EL TANQUE DE AGUA DEL HOSPITAL GENERAL.

Figura inferior: Reporte de prensa de inundaciones por lluvia en ciudad en 1954. Fotografía de la calle 22 con carrera 30, vista hacia el Norte, cerro La Ruesga al fondo a la izquierda. Nótese el tanque de agua del Hospital General, el mas alto de toda la ciudad a la fecha, visible desde prácticamente toda el área urbana.

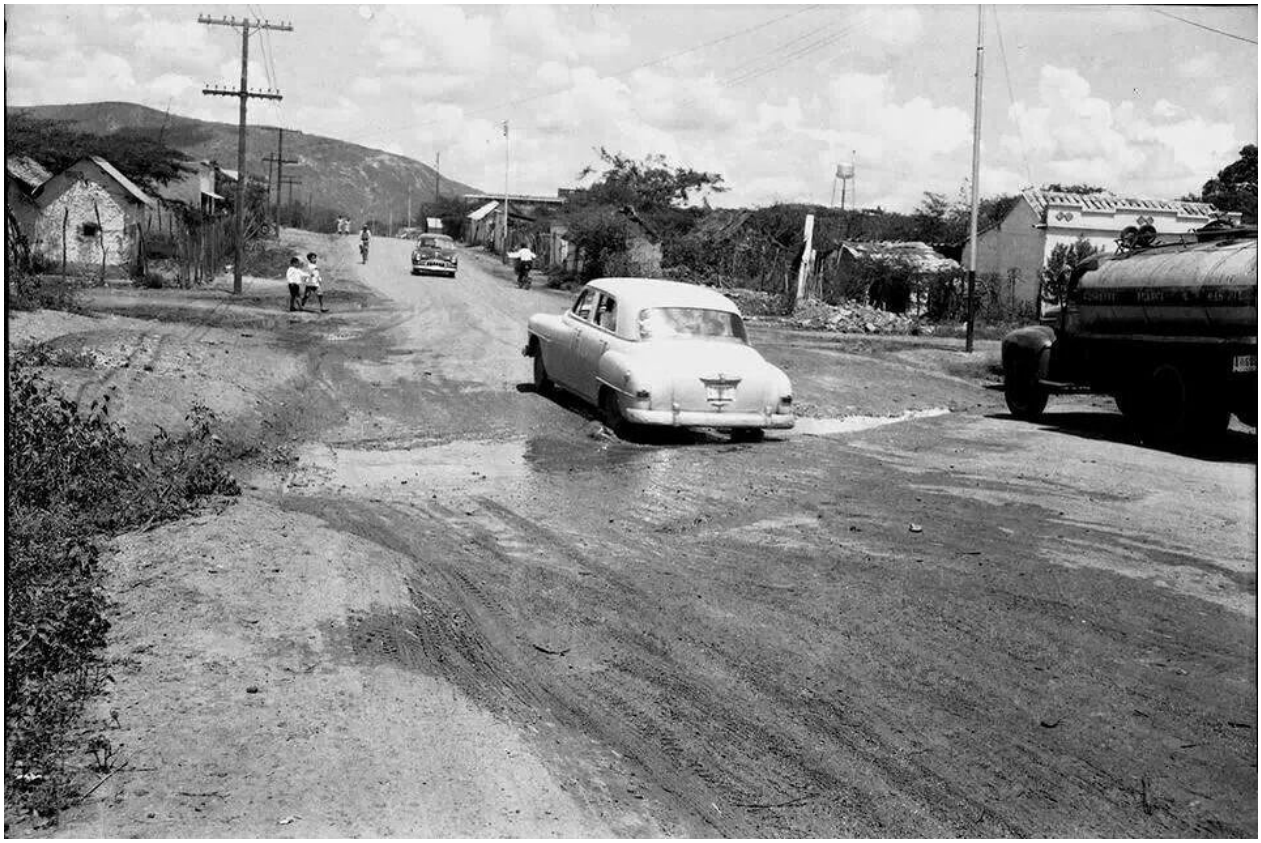

SIGUIENTE:
Capítulo 20. Año 1955 Hospital General de Barquisimeto
ANTERIOR:
Capítulo 18. La Avenida Vargas y el Hospital General de Barquisimeto

COMENTARIOS Y OBSERVACIONES: hcamp-historia@mailfence.com