CAPÍTULO 20

Año 1955 Hospital General

CONTENIDO: I – Autoridades: del Hospital, de Salud, Locales; II - Sociedades Científicas: Gastroenterología, Obstetricia y Ginecología, Otorrinolaringología; III – El Colegio de Médicos: Junta Directiva; IV – Cronología de Eventos; V – Resúmenes del año: Eventos Científicos, Libros, Obituarios, Publicaciones; VI – Adendos: 1. Pictorial 1ra. graduación de enfermeras en el Hospital General de Barquisimeto; 2. Dr. Antonio María Pineda Castillo; 3. Boda Dr. David Agüero Segura; 4. El Mercado Bararida; 5. El Hospital Clínico Universitario de la UCV; 6. Postal del Hospital General de Barquisimeto; 7. El edificio Ramos García, 8. Homenaje a Franco Medina.

I – AUTORIDADES:

Autoridades del Hospital:
Director: Dr. Pedro Rafael Salom Lizarraga.
Subdirectores: Dr. Orlando Pompilio Lara Bereciartu, hasta octubre;
Dr. Ricardo Alberto Hernández Rovati.
Jefes de Dptos: Drs. Domingo González G (Cirugía); Fortunato Orellana Anzola (Medicina); Andrés Riera Zubillaga (Pediatría), y Cruz María Otero Rivas (Obstetricia y Ginecología).
Enfermera Jefe: Enf. Berta Mendoza de Carrero, hasta junio;
Enf. Aura Esté.
La Enf. Esté es egresada de la 1ra. promoción de la ENE-Caracas en 1940.

Secretaria de la Dirección: Srta. Gladys Yolanda Sánchez Gutiérrez.

Directora de la Escuela de Enfermeras: Enf. Aurora Rivas Marchena de Parra.

Autoridades de Salud:
Ministro de Sanidad y Asistencia Social: Dr. Pedro Antonio Gutiérrez Alfaro.
Director de Asistencia Social del Estado Lara: Dr. Epifanio Antonio Pérez Pérez.
Directores del IVSS en Barquisimeto: Dr. Humberto Campins Macias (E);
Dr. Antonio María Pineda Castillo.
Director del Sanatorio Antituberculoso: Dr. Luis Gómez López.
Director del Hospital Psiquiátrico: Dr. Alejandro Sanz Castrillo.
Médico Jefe de la Unidad Sanitaria de Barquisimeto: Dr. Germán Figueroa.
Médico Jefe de la Unidad Sanitaria de Carora: Dr. Luis Sabas Castillo Arráez.
El Dr. Castillo Arráez es además vicepresidente del Concejo Municipal del Distrito Torres.
Médico Jefe de la Unidad Sanitaria de El Tocuyo, y
Director Centro de Salud "Dr. Egidio Montesinos Agüero", de El Tocuyo: Dr. Fernando Garmendia Yépez.
Subdirector: Dr. Rodolfo González Gil.
Director de la Medicatura "Juan Alberto Olivares", de Quíbor: Dr. Ezequiel Segundo Bujanda Yépez.
Médico Rural de Cabudare: Dr. Juan de Dios Troconis;
Médico Rural de Sarare: Dr. Jesús María Méndez Rojas, hasta enero;
Dr. Armando Velásquez Mago.

Autoridades Locales:
Gobernador del Estado Lara: TCnel. (Ej.) Carlos Morales.
Presidente Concejo Municipal Dto. Iribarren: Sr. José Manuel Tamayo Pérez;

Junta Directiva del Concejo Municipal del Distrito Iribarren, lapso 1955:
Presidente: Sr. José Manuel Tamayo Pérez; 1er. Vicepresidente: Dr. Antonio María Pineda Castillo;
Concejales: Lola Vásquez de Suárez, Joaquín Ortiz, Dr. (Abg.) Juan Antonio Asuaje Álamo, Jesús María Rodríguez Oropeza, Federico Ramos Suárez.
Síndico Municipal: Juan Alvarado Pereira; Secretario: Br. Juan Meléndez Santeliz.

Este cuerpo edilicio permanecerá 3 años (55 al 57), rotándose funciones directivas, excepto los

funcionarios Secretario y Síndico, que no cambiaron. El Dr. Pineda Castillo, único médico del grupo, fue internista, asignado a la Consulta Externa, del Hospital "Antonio María Pineda".

II - SOCIEDADES CIENTÍFICAS Y SU RELACIÓN CON EL HOSPITAL GENERAL, año 1955 (diferentes fechas, orden alfabético por Sociedad):

Academia Nacional de Medina (ANM)

En sesión ordinaria del 27-1-1955, el Dr. Humberto Campins Macías, miembro Correspondiente de la ANM y jefe del Servicio de Dermatología del Hospital General de Barquisimeto, lee el trabajo: *Estudio de una epidemia de histoplasmosis en el Estado Lara*.

El trabajo realizado por los Drs. Humberto Campins, Carlos Zubillaga y Luis Gómez López, y el Lab. Manuel Dorante, será publicado este mismo año (diferentes fechas) en la Gaceta Médica de Caracas Vol 62, pág. 85, y en el American Journal of Tropical Medicine Vol 5, pág. 690.

Sociedad Venezolana de Gastroenterología (SVG)

Se «funda» en Caracas la Sociedad Venezolana de Gastroenterología, como una continuidad de la Sociedad Venezolana de Gastroenterología, Endocrinología y Nutrición (GEN)[1], fundada en 1945, separándose de estas 2 últimas especialidades. 1er. presidente: Dr. Emilio Candia Candia. Del Hospital General de Barquisimeto figuran como miembros «fundadores» los Drs. Ramón Ignacio Zubillaga Herrera (quien ya era miembro de la Sociedad Venezolana de GEN desde 1951) y Jesús María Cortés Bastidas, adjunto y jefe del Servicio de Vías Digestivas[2], respectivamente.

[1] Como hecho curioso, la Sociedad publica una revista desde 1946 denominada Revista de GEN; al cambiar su nombre a Sociedad de Gastroenterología, la revista continuó con su viejo nombre de GEN, el cual, para el 2012, aún se mantendrá.

[2] No se sabe con exactitud porque este Servicio se creó con el nombre de Vías Digestivas, y no como Gastroenterología, al poner en funcionamiento el Hospital General de Barquisimeto, cuando el nombre de Gastroenterología ya estaba ampliamente difundido en el País. El 1er. servicio de Gastroenterología en Venezuela fue creado en 1941 por el Dr. Joel Valencia Parpacén en el Hospital de la Cruz Roja en Caracas con el nombre de Servicio de Enfermedades de las Vías Digestivas. En 1942 se creó el Servicio de Gastroenterología (1ro. con este nombre en Venezuela) en el Hospital Simón Bolívar (El Algodonal) de Caracas (jefe del Servicio: Dr. Carlos Ottolina). En 1946 se crea el Servicio de Gastroenterología del Hospital Vargas de Caracas (1er. jefe: Dr. Joel Valencia Parpacén).

Sociedad de Obstetricia y Ginecología de Venezuela (SOGV)

El Dr. José de Jesús Crespo González se incorpora (16-4-1955) como miembro Activo (Nº 53) a la Sociedad[1]. Trabajo de incorporación: *Presentación Transversa en la Maternidad Luisa Cáceres de Arismendi* [2].

[1] Es el 1er. obstetra del Hospital General de Barquisimeto que se incorpora como miembro Activo de la Sociedad, y para el momento, el 2do. miembro Activo existente en el Hospital (el otro es el Dr. Raúl Troconis Ramírez, quien se incorporó en 1950).

[2] El trabajo será luego publicado: Crespo González, J.: *Presentación transversa en la Maternidad Luisa Cáceres de Arismendi*. Rev Obst Gin Venezuela 16 (1): 11-35, 1956.

Sociedad Venezolana de Otorrinolaringología (SVORL)

Se funda en Caracas la Sociedad Venezolana de ORL (30-10-1955; el acta constitutiva se registrará el 30-8-1956). Entre los 56 miembros fundadores figuran los Drs. Lisandro López Villoria, 1er médico en ejercer la especialidad en el Hospital La Caridad, y los integrantes actuales del Servicio de ORL del Hospital General de Barquisimeto, Enrique Domínguez Capdeville (jefe) y Emisael Jiménez Morandi (adjunto).

III - EL COLEGIO DE MÉDICOS DEL ESTADO LARA Y SU RELACIÓN CON EL HOSPITAL GENERAL.
Asume (enero 1955) la nueva directiva del Colegio de Médicos del Estado Lara, lapso 1955-56:
Presidente: Oscar Veracoechea Lozada*, cardiólogo del Hospital General.
Delegado a la Asamblea de la FMV: Luis Oscar Giménez Giménez, neumonólogo del Sanatorio Antituberculoso.
*** Será reelecto para los períodos 1956 y 57.**

IV – CRONOLOGÍA DE EVENTOS

SERVICIO DE EMERGENCIA PEDIÁTRICA
Empieza a funcionar el Servicio de Emergencia Pediátrica (enero 1955) en la planta baja del Hospital, con un total de 29 camas de observación. Jefe del Servicio (y único especialista asignado): Dr. Jesús María Méndez Rojas.

Figura derecha: Sala de Hidratación del Servicio de Emergencia Pediátrica, Hospital General de Barquisimeto.

Funciona en el lado (Norte) de la Emergencia General, en el extremo Oeste del ala SO del Hospital, con entrada (que era común a Emergencia General y Radiología), por la puerta Oeste de dicha ala. El ala SO, en su cara Sur, tenia 2 puertas, una al Este y otra al Oeste, ambas coincidentes con entradas al edificio anexo de Consultas Externas. La entrada Oeste del ala SO será posteriormente clausurada al remodelar la Emergencia General y abrir una puerta por la cara Oeste de la Emergencia General

SERVICIO DE ODONTOLOGÍA
Ingresa al Hospital General de Barquisimeto como odontólogo[1] Julio Segundo Cortés Bastidas[2]. Permanecerá hasta el 2002 (47 años), cuando se jubila.

[1] Los odontólogos* eran Francisco Humberto Cordido Rovati y Helimenas José Añez, ambos trasladados desde el Hospital "Antonio María Pineda", pero el último no se integró al Hospital General y en su lugar ingresó Julio Segundo Cortés Bastidas.
*** Aunque los Dentistas se conocían como Odontólogos desde la década de los '40 (la Escuela de**

Dentistería de la UCV se renombró Facultad de Odontología el 24-7-1940 y el Colegio de Odontólogos se fundó en 1944), la UCV otorgó título de Dentista (o Cirujano Dentista) hasta 1960, cuando lo cambió a Odontólogo.

[2] Es hermano de los Drs. José Rafael Cortés Bastidas, médico del Hospital "Antonio María Pineda", a la fecha realizando curso de Hematología en París, y Jesús María Cortés Bastidas, jefe del Servicio de Gastroenterología del Hospital General; y cuñado del Dr. Juan José Henríquez Andueza, adjunto del Servicio de Dermatología.

DEPARTAMENTO DE MEDICINA
La Sra. Ramona de Pérez, paciente hospitalizada en Medicina, se lanza del 4to. piso (19-1-1955).

Es el 1er. suicidio que ocurre en la historia del Hospital.

DEPARTAMENTO DE PEDIATRÍA
Asciende como especialista del Dpto. de Pediatría la Dra. Silvia Roselia Salazar Arismendi, asignada al Servicio de Lactantes A. Los Servicios de Pediatría quedan conformados por los Drs.:
Lactantes A: Andrés Riera Zubillaga, jefe, y Silvia Roselia Salazar Arismendi, adjunta;
Lactantes B: Francisco M Rossel Quintana, jefe, y Amador Camejo Octavio, adjunto;
Prescolares: Dolores (Lola) Saldivia Saldivia de Ganatios, jefa, y Rafael Vicente Andrade, adjunto;
Prematuros y Recién Nacidos: Darío Ignacio Gutiérrez Oropeza, jefe, y Armando José Vitale Núñez, adjunto.
Emergencia Pediátrica: Jesús María Méndez Rojas, jefe (y único especialista).

Figura derecha: Dra. Silvia Roselia Salazar Arismendi, especialista en Pediatría, Hospital General de Barquisimeto.

La Dra. Salazar era residente desde el Hospital de Niños y, cumplido su lapso de residencia, ingresa como especialista al Hospital General (cargo nuevo). Ingresó también como profesora de la Escuela de Enfermeras.

SERVICIO DE RADIOTERAPIA
Ingresa al Hospital General de Barquisimeto como oncólogo[1] el Dr. Carlos Liscano Luna (4-2-1955). Es asignado al Servicio de Radiología[2], cuyo jefe es el Dr. Theoscar Sanoja Hernández, donde se crea el Servicio de Radioterapia* y se le designa como jefe (y único especialista) de dicho Servicio.

[1] Viene de hacer posgrado en «Carcinología y Radioterapia» en el Instituto Curie de París, lapso 1952-55. Es el 1er. Oncólogo Radioterapista del Hospital (y de Barquisimeto). Anteriormente solo el Dr. Juan José Henríquez Andueza, hizo pasantía en Oncología Dermatológica - Radiumterapia en USA (julio 1951), ejerciendo a la fecha como 2do. adjunto del Servicio de Dermatología.

[2] Único Servicio del Hospital que «contenía» otro Servicio. Esta situación se mantendrá hasta su conversión en Dpto. de Radiaciones (1992), con 2 servicios: Radiodiagnóstico y Radioterapia.

*** Es el 2do. Servicio creado desde el inicio del Hospital General (el 1ro. fue Emergencia Pediátrica).**

INGRESO DE RESIDENTES A
Ingresan al Hospital (en diferentes fechas) como residentes A los Drs. Aulogelio Aponte y Rey de Jesús Gómez Navas, ambos Médico Cirujanos UCV 1954.

CONCEJO MUNICIPAL DE CARORA
Sesión especial en el Concejo Municipal de Carora (5-2-1955) con motivo de aprobar el Escudo de Armas de la ciudad, diseñado por Aníbal Lisandro Alvarado Acosta, quien dio el discurso de presentación. Presidente del Concejo Municipal (E): Dr. Luis Sabas Castillo Arráez.

Aníbal Alvarado, hijo del Dr. Lisandro Alvarado Marchena, médico del Hospital La Caridad, en su

condición de Secretario General de Gobierno del Estado Lara, puso en funcionamiento el Hospital General de Barquisimeto 3 meses atrás. El Dr. Castillo, quien es vicepresidente del Concejo Municipal, encargado de la presidencia, y jefe de la Unidad Sanitaria de Carora, anteriormente fue médico del Hospital "Antonio María Pineda".

SOCIEDAD ANTICANCEROSA

Se inaugura el Dispensario Anticanceroso (1-3-1955), de la Sociedad Anticancerosa, con servicios ambulatorios de Consultas, Biopsias, Roentgenoterapia y Radium. Atendido y dirigido por el Dr. Carlos Liscano Luna.

Los mismos servicios que el Dr. Carlos Liscano Luna realiza en el Hospital.

SERVICIO DE OFTALMOLOGÍA

El Dr. Rafael Cordero Moreno, jefe del Servicio de Oftalmología, viaja a San Francisco, USA, donde realiza pasantía como Clinical Assistant of Ophthalmology, en el Centro Médico de la Universidad de California, San Francisco.

Se reincorporará al Hospital en junio 1956, después de ser aceptado como miembro del American Board of Ophthalmology. Durante toda su estadía en el Hospital Central (hasta 1967), el Dr. Cordero Moreno será el único médico del Hospital acreditado ante esta sociedad.

OFICINA DE HISTORIAS MÉDICAS

Se crea en Caracas (1-6-1955) el Centro Latinoamericano de Clasificación de Enfermedades (CLACE) mediante convenio OMS-MSAS, para promover y enseñar el uso de la Clasificación Internacional de Enfermedades (CIE) y el Certificado de Defunción.

El CLACE* apoyará a la Sra. Aída Márquez de Rincón, directora de la Escuela de Bibliotecarias Médicas, en la organización y ejecución de los Cursos de Auxiliares de Historias Médicas en todo el país, los cuales en el Hospital Central de Barquisimeto empezarán en 1959.

*** En 1979 cambiará su nombre a Centro Venezolano de Clasificación de Enfermedades (CEVECE), manteniendo su característica de centro piloto para los programas de la CIE para la América en idioma español.**

SOCIEDAD AMIGOS DE BARQUISIMETO (SAB)

Se funda (3-6-1955, auditorio del Grupo Escolar Costa Rica) la Sociedad Amigos de Barquisimeto[1] (SAB). 1ra. Junta Directiva: Sr. Raúl Azparren[2] (presidente[3]), Dr. (Abg. UCV 1951) José Rafael Mendoza Mendoza (secretario), Ing. Ramón Aguirre, Juan Pastor Alvarado Pereira, Dr. (Abg.) Francisco José Cañizales Verde (luego directivo de la URCO), Dr. Ramón Ignacio Méndez Llamozas (jefe del Servicio de Cardiología del Hospital Central), Juan Bencomo Montilla (cónsul de Colombia en Barquisimeto), Carlos Hernández Bernal, Dr. (Abg.) Virgilio Torrealba Silva (orador de orden en el acto de fundación), Mon. Críspulo Benítez Fonturvel (obispo de Barquisimeto) y Eduardo Loeb Levy (ex miembro de la Sociedad de Amigos del Hospital "Antonio María Pineda").

[1] La SAB liderará la 3ra. campaña de *Una Universidad para Barquisimeto*, que culminará exitosamente con el decreto de creación del CEDES y del IPS en 1962. La 1ra. campaña fue realizada por el Club de Leones en 1945, dirigida en tal oportunidad por el Dr. Epifanio Antonio Pérez Pérez (actual Director de Asistencia Social del Estado Lara) y el Dr. (Abg.) Virgilio Torrealba Silva, ambos ahora también miembros fundadores de la SAB, y la 2da. por la Juventud del Partido COPEI en 1951, liderada por el Br. Eduardo Gómez Tamayo. En el Hospital, la SAB apoyará las Jornadas Pineda, creando un Premio Anual al Técnico de Actuación mas Destacada, que se otorgará hasta el año 2010.

[2] Es socio principal de la casa comercial Bazar Mundial C. A.; fue director de la Oficina de Correos y miembro de la Comisión Fundadora de la Seccional Lara del Consejo Venezolano del Niño, junto con los Drs. Agustín Zubillaga Zubillaga y Ricardo Alberto Hernández Rovati en 1946. En 1969 será presidente del Concejo Municipal.

[3] **A lo largo de su historia serán presidentes de SAB (hoy FUNDASAB): Sr. Raúl Azparren (1955-69 y 1973-82); Dr. (Abg.) José Rafael Mendoza Mendoza (1969-70; hermano del Dr. Jesús María Mendoza Mendoza, para la fecha, jefe del Servicio de Cardiología del Hospital Central); Sr. Vicente Humberto Furiati Manganelli (1970-72); Dr. Eduardo Castillo Mantilla (1982-84, para la fecha, jefe Servicio de Cirugía Nº 2 del Hospital Central); Sr. Nelson Leyba Tamayo (1984-97); y el Ing. Raúl Azparren Macías (1997 actual, hijo del fundador).**

Otros miembros fundadores relacionados con el Hospital son: Cecilia Labrador Romero (enfermera y poetisa), Srta. Casta Joaquina Riera Camacho (educadora), Hermann Garmendia Graterón (periodista y escritor), Sr. Elio Atiliano Otaiza Fuentes (laboratorista y fotógrafo).

Figura Inferior: 1ra. directiva de la SAB (junio 1955). De Izq. a Der.: Sr. Juan Pastor «Juancho» Alvarado Pereira, Dr. (Abg.) Francisco José Cañizalez Verde; Dr. Ramón Ignacio Méndez Llamozas; Sr. Juan Bencomo Montilla; Sr. Carlos Hernández Bernal; Dr. (Abg.) Virgilio Torrealba Silva; Dr. (Abg.) José Rafael Mendoza Mendoza; Raúl Azparren; Mon. Críspulo Benítez Fonturvel; Sr. Eduardo Loeb Levy e Ing. Ramón Aguirre.

En su evolución a través del tiempo, la SAB adoptará los nombres de Fundación Amigos de Barquisimeto (FAB, el 15-2-1975) y Fundación Sociedad Amigos de Barquisimeto (FUNDASAB, el 2-3-1981), nombre este último que para el 2012 aún ostenta. La sede actual (2010) de FUNDASAB es el mismo local donde inició clases la 1ra. universidad de Barquisimeto (el Colegio Federal de 1ra. Categoría), en la hoy esquina SE de la carrera 17 con calle 24.

CONCEJO MUNICIPAL DE BARQUISIMETO

A proposición del Dr. Antonio María Pineda Castillo, vicepresidente, el Concejo Municipal del Distrito Iribarren crea el premio anual "José Herrera Oropeza" al periodista destacado del año. 1er galardonado: Hermann Garmendia Graterón, periodista y escritor quien luego será cronista oficial de Barquisimeto.

José Herrera Oropeza († 17-12-1935), escritor y periodista, fue el fundador del periódico El Diario de Carora, el cual dirigió hasta su muerte. Fue miembro de la Junta de Caridad constructora del Hospital San Antonio (inaugurado en 1911), liderada por los Pbros. Dr. Carlos Zubillaga Perera (†

1911) y Lisimaco Gutiérrez Meléndez († 1919), y miembro de la Junta de Socorro de Carora (1918) durante la epidemia de Gripe Española.

DEPARTAMENTO DE ENFERMERÍA
La Srta. Aura Esté es designada Enfermera Jefe (8-6-1955). Sustituye a Sra. Berta Mendoza de Carrero, que se retira del Hospital, después de 12 años de servicio: 1943-55 (trasladada como Enfermera Jefe desde el Hospital "Antonio María Pineda").

Durante la gestión de la Enf. Esté, se organizará la atención de enfermería por turnos en forma piramidal: 3 turnos (7-1, 1-7 y 7-7); 1 Supervisora por turno; 1 Coordinadora por turno y por piso, que a su vez disponían de Enfermeras Graduadas, Auxiliares de Enfermería y Camareras por turnos, organización que para el 2010 (55 años) persiste con muy pocos cambios en el HCAMP.

DEPARTAMENTO DE MEDICINA
Ingresa al Hospital General de Barquisimeto el Dr. Alfonso Castillo Navarrete, como adjunto del Dpto. de Medicina. Simultáneamente asume como especialista Endocrinólogo del IVSS y establece ejercicio profesional privado en la Policlínica Barquisimeto.

El Dr. Castillo, natural de Capatárida, Estado Falcón, Dr. en Ciencias Médicas ULA 21-7-1951; viene de ser adjunto de la Cátedra de Clínica Médica, ULA, Mérida; permanecerá en Medicina hasta 1961, cuando es asignado al Servicio de Endocrinología como especialista Endocrinólogo.

HOSPITAL DE CARORA
Se inaugura la nueva sede (la 3ra. en su historia) del Hospital San Antonio de Padua, de Carora. Sustituye al hospital del mismo nombre inaugurado el 9-7-1911 en la calle Bolívar, y que a su vez había sustituido al Hospicio de San Antonio de Padua, fundado en 1902 en la calle San Juan.

Figura Inferior: Hospital San Antonio de Padua, Carora, 1955.

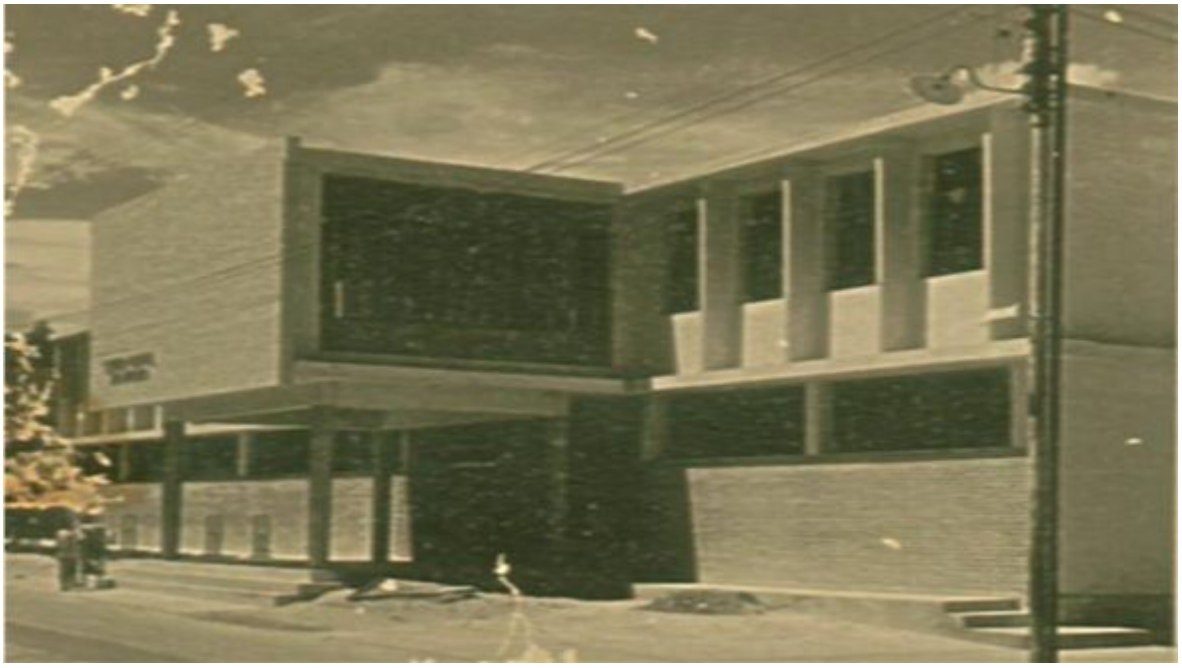

En el Hospital San Antonio de Carora han ejercido, como facultativos o directores, médicos de destacada actuación posterior en Barquisimeto como Julio Segundo Álvarez García, Agustín Zubillaga Zubillaga, Ambrosio Perera Meléndez, Medardo Yánez Hernández, Luis Sabas Castillo Arráez y Ricardo Alberto Hernández Rovati (actual subdirector del Hospital General), entre otros. El Hospital es regentado por la Iglesia Católica hasta 1975, cuando será nacionalizado por el MSAS, que asume su administración (conservando el mismo nombre), siguiendo una trayectoria histórica que

repite la del Hospital "Antonio María Pineda": se crearon varios módulos en diferentes sitios de la ciudad (Centro Quirúrgico, en 1978; Maternidad "Juana Francisca Arriechi", en 1979*) que luego se unificaron en una sola edificación con un nuevo nombre: Hospital General "Dr. Pastor Oropeza Riera", en 1989.

*** La Maternidad existía desde 1940, dependiente de la gobernación del Estado Lara, en la calle Lara y fue mudada a un nuevo edificio en 1979 en la calle Zubillaga.**

INGRESO DE RESIDENTES A

Ingresan como residentes A (16-8-1955) los Drs. Carlos Antonio Guillén Crespo (Br. Ciencias Liceo "Lisandro Alvarado" 1946; Médico Cirujano ULA 1955), Albin Ignacio Opalinsky Passajou (Medico Cirujano ULA 1955) y Rafael José Vetencourt Rojas (Médico Cirujano UCV 1955).

El Dr. Guillen obtuvo su título de médico el mes anterior (23-7-1955) e ingresa como residente A rotatorio (en esta época pasaban 3 meses en cada Dpto. Clínico y al año ascendían a residente B en uno de los 4 Dptos.); 1ra. pasantía: Obstetricia y Ginecología; 1ra. guardia en el Hospital: Sala de Partos.

DEPARTAMENTO DE OBSTETRICIA Y GINECOLOGÍA

El Sr. Ramón Reyes se lanza desde el 3er. piso (16-8-1955). Es el 2do. suicidio del año en el Hospital y el 1ro. de un varón en su historia (que ocurre en un piso de mujeres).

El hecho se relata como del Dpto. de Obstetricia por haber ocurrido en el 3er. piso, asignado a dicho Dpto. Es el 1er. suicidio que ocurre en este piso y la 1ra. vez que ocurren 2 suicidios en un año en la historia del Hospital (lo que volverá a ocurrir en 1967).

SOCIEDAD DE AMIGOS DE BARQUISIMETO (SAB)

El Presidente de la SAB, Sr. Raúl Azparren, convoca una asamblea especial (16-8-1955), que se realiza en la Biblioteca Pública del Estado, para discutir la fundación de una universidad para Barquisimeto[1]. Se nombró una Junta Promotora Pro Universidad, presidida por el Dr. (Abg.) José María Domínguez Escobar (ex gobernador del Estado Lara), y como miembros[2] a: Dr. Humberto Campins Macías (jefe del Servicio de Dermatología del Hospital), Antonio Luis Tamayo, Manuel José Álvarez, Ing. Froilán Álvarez Yépez (posteriormente será gobernador del Estado Lara), Dr. (Abg.) Eduardo Gómez Tamayo, Dr. (Abg.) Antonio Castillo Arráez, Ing. José Rafael Ramírez Castellano (presidente Colegio de Ingenieros), y Dr. Carlos Miguel Zapata Escalona (jefe del Servicio de Medicina de Mujeres del Hospital). Luego se incorporó el Hno. Gabino Luis (director del Colegio La Salle).

[1] La idea inicial era crear una universidad privada, semejante a la recién iniciada Universidad Santa María, en Caracas.

[2] Además de los Drs. Humberto Campins Macías y Carlos Zapata Escalona, médicos funcionarios del Hospital, otros miembros de la Junta también tenían fuertes nexos con el mismo, así, el Ing. Froilán Álvarez Yépez es hermano de Lucía Álvarez Yépez, viuda del Dr. Agustín Zubillaga, y el Dr. Eduardo Gómez Tamayo es esposo de Mariela Sigala Arévalo, hija del Dr. Honorio Sigala Álvarez, cuyas hermanas a la vez, están casadas con médicos activos del Hospital: Octavio Fadrique Seijas Octavio (adjunto de Traumatología) y Antonio Félix Rodríguez Cirimeli (jefe del Servicio de Cirugía Nº 4).

SERVICIO CARDIO RESPIRATORIO

Empieza a funcionar el Servicio Cardio-respiratorio[1], designándose al Dr. Argimiro Bracamonte[2] como 1er. jefe (y único médico). El Servicio se adscribió al Dpto. de Medicina, que queda funcionando con los Servicios de: Medicina de Mujeres, Medicina de Hombres, Gastroenterología, Dermatología, Cardiología y Cardiorespiratorio.

[1] Es el 3er. servicio creado desde la inauguración del Hospital General (los anteriores fueron Emergencia Pediátrica y Radioterapia). Es un equivalente al Servicio de Neumonología, que no existía en el Hospital, ya que al iniciarse el Sanatorio Antituberculoso, los pacientes con patología pulmonar eran referidos y tratados en ese Centro.

[2] Br. en Ciencias, Colegio La Salle, Barquisimeto; Dr. en Medicina, Génova, Italia, 1940, revalidado en la UCV; en 1947, siendo Médico jefe de la Unidad Sanitaria de Puerto Cabello, realizó curso de Posgrado en Neumonología y Tisiología, UCV, El Algodonal, Caracas, y luego 1950-51 curso de Perfeccionamiento en Pediatría y Tisiología Infantil, Hospital Laennec de París, Francia. A su regreso, ingresa como docente al curso de Posgrado en Neumonología de la UCV, en el Hospital El Algodonal, curso del que luego es director (1954), posición que deja para trasladarse a Barquisimeto (julio 1955). Ejercerá el cargo en el Hospital Central hasta 1959, cuando es electo senador al Congreso Nacional por el Estado Lara y se muda para Caracas, con lo cual el Servicio se extinguirá.

AEROCLUB BARQUISIMETO

El Dr. Pedro Adrián Santeliz adquiere un nuevo avión (Cessna 180), que bautiza como «Irene» por su hija menor y reinicia sus vuelos semanales a Carora, donde realiza consultas e intervenciones (en el Hospital San Antonio), a título caritativo.

Figura inferior: Dr. Pedro Adrián Santeliz (a la derecha) con su nuevo avión y hangar, en las instalaciones del Aeroclub Barquisimeto.

Figura izquierda: El Dr. Santeliz en el aeropuerto La Greda de Carora (inaugurado en 1955), con su nuevo avión «Irene», recibido por las autoridades eclesiásticas, en uno de sus viajes a la ciudad.

DEPARTAMENTO DE OBSTETRICIA Y GINECOLOGÍA

El Dr. José de Jesús Crespo González, Médico Cirujano UCV 1950, adjunto del Dpto. de Obstetricia y Ginecología, obtiene el título de Dr. en Ciencias Médicas UCV 1955.

DEPARTAMENTO DE ENFERMERÍA

Ingresa al Hospital (16-9-1955) la Enfermera Graduada Aura de Jesús Quintero, procedente de Maracaibo donde era profesora de la Escuela de Enfermeras "Dr. Francisco Antonio Rísquez" de la Cruz Roja.

En el Hospital hará luego el Curso de Técnico Anestesista (1957), desempeñándose como tal hasta 1968 cuando se incorpora a la Escuela Nacional de Enfermeras "Juan Alberto Olivares" como profesora de Ética y Moral.

IVSS LARA

Director del IVSS

El Dr. Antonio María Pineda Castillo es designado director del IVSS en Barquisimeto.

El Dr. Pineda Castillo fue médico del Servicio de Medicina del Hospital "Antonio María Pineda". Sustituye al Dr. Humberto Campins Macías, quien era director encargado desde 1954, mientras se nombraba un titular, por lo que se le considera como el 1er. director del IVSS en la Ciudad. A la fecha es además vicepresidente del Concejo Municipal del Distrito Iribarren.

Centro Medico – Pediátrico del IVSS
Se ponen en servicio las instalaciones del IVSS en Barquisimeto, en el edificio donde funcionaba la Maternidad "Luisa Cáceres de Arismendi" (carrera 15 entre calles 34 y 35), la cual había trasladado sus actividades quirúrgicas al nuevo Hospital General.

El local se llamó «Centro Médico – Pediátrico IVSS», contando con áreas de emergencia para niños y adultos, sala de observación de corta estadía anexa, y consultas externas de Pediatría, Medicina General y Odontología; además de las oficinas administrativas del SSO.

Con la apertura del Centro Médico – Pediátrico del IVSS:
- Se designa al Dr. Rafael Vicente Andrade, adjunto de Pediatría del Hospital General, como jefe de los servicios pediátricos en el IVSS
  Ejercerá ambos cargos hasta 1962 cuando se retira del Hospital Central (sigue como jefe del Servicio de Pediatría del IVSS)
- Se crearon cargos médicos por el IVSS, para ser desempeñados en el Hospital General, siendo designados los Drs.:
  Pedro Rafael Salom Lizarraga, cirujano, ocupará el cargo (el nombre oficial es Consulta de Control Quirúrgico del IVSS) hasta 1975, cuando se retira del HCAMP siendo jefe del Dpto. de Cirugía;
  Hernán Cortés Mujica, traumatólogo, ocupará el cargo hasta 1961, cuando es suspendido (del IVSS y del MSAS) por el Gobierno Nacional, siendo jefe del Servicio de Traumatología;
  José Napoleón Saldivia Hawa, urólogo, ocupará el cargo hasta su retiro del Hospital en 1962, siendo jefe del Servicio de Urología; y
  Amador Antonio Camejo Octavio, pediatra, ocupará el cargo hasta su retiro del Hospital en 1960, siendo adjunto del Servicio de Pediatría II, Dpto. de Pediatría.
  Con el retiro del Dr. Camejo Octavio del Hospital en 1960, el cargo de Pediatra del IVSS a ser desempeñado en el Hospital Central fue eliminado.
  Hans Rudolph Doehnert, anatomo patólogo, ocupará el cargo hasta su fallecimiento en 1972, siendo jefe del Servicio de Anatomía Patológica.
  El Dr. Doehnert es además anatomo patólogo del Sanatorio Antituberculoso. Las actividades de ambos cargos (IVSS y Sanatorio Antituberculoso) las realiza en el Hospital Central. Al fallecer en 1972, el cargo de Patólogo del IVSS en el HCAMP será eliminado.

SERVICIO DE TRAUMATOLOGÍA
Se crea el Servicio de Traumatología del IVSS en el Hospital y se designa jefe del mismo al Dr. Hernán Cortés Mujica, quien ya era traumatólogo del IVSS y además jefe del Servicio de Traumatología por el MSAS (ocupa las 2 jefaturas simultáneamente).

En realidad se trata de 2 servicios administrativamente diferentes, con patronos diferentes, pero que funcionan en el mismo local y utilizan los mismos recursos. Esta situación se mantendrá hasta la puesta en marcha del Hospital del IVSS (1981) en Barquisimeto, cuando el Servicio de Traumatología del IVSS fue transferido a dicho hospital.

Regresa al Hospital General de Barquisimeto el Dr. Luis Irigoyen Dotti y es designado como cirujano traumatólogo por el MSAS y por el IVSS. Establece ejercicio privado como especialista en la Policlínica Barquisimeto.

El Dr. Irigoyen era residente del Hospital "Antonio María Pineda", enviado a curso de especialización en USA. Con su ingreso se retira del Hospital el Dr. Pedro San José Caballero, quien ocupaba su suplencia desde el Hospital "Antonio María Pineda". El Dr. Irigoyen posteriormente será designado jefe del Servicio (1963) por el IVSS (siendo aún jefe de Servicio por el MSAS el Dr. Hernán Cortés Mujica), convirtiendo a Traumatología en el único servicio del Hospital que tendrá 2 jefes

titulares simultáneos. También el Servicio de Radiología tiene 2 jefes, pero en este caso, el jefe de Servicio de Radiología es «Jefe Administrativo»" del jefe de Servicio de Radioterapia. Un Servicio contenido dentro de otro y no paralelo, como en el caso de Traumatología.

El Dr. Rafael Germán Marante Oviedo, quien es especialista ocupando un cargo de residente fijo en Traumatología, asciende administrativamente a adjunto del Servicio. El Servicio queda conformado por:
MSAS: Drs. Hernán Cortés Mujica (jefe); y Francisco Colmenares Yépez, Octavio Fadrique Seijas Octavio, Rafael Germán Marante Oviedo y Luis Irigoyen Dotti (adjuntos).
IVSS: Drs. Hernán Cortés Mujica (jefe); y Luis Irigoyen Dotti (adjunto).

El Dr. Marante ascendió a Traumatólogo en el Hospital "Antonio María Pineda", pero ocupaba un cargo de residente, mientras administrativamente se obtenía el cargo de adjunto.

JORNADAS PINEDA
Se inaugura (28-9-1955) la V (5ta.) Jornadas Médicas en Honor al Dr. Antonio María Pineda – 105to. aniversario de su Nacimiento*. Ver relato en el **Capítulo 78**.

*** Comúnmente llamadas «Jornadas Pineda», es la 1ra. que se realiza en el Hospital General, decidiéndose conservar la numeración que traían (se habían realizado 4 en el Hospital "Antonio María Pineda" desde 1951).**

Durante el acto inaugural se bautizan los pisos donde funcionan los Dptos. de Cirugía (2do. piso), Medicina (4to. piso) y Pediatría (5to. piso), con los epónimos "Antonio María Pineda", "Daniel Camejo Acosta" y "Agustín Zubillaga", respectivamente. El área de quirófanos recibe el epónimo de "Acosta Ortiz".

Las placas en los pisos se colocaron sobre la entrada Sur del pasillo principal de cada piso, al lado de los ascensores para el público*.

*** El hospital tiene 3 pares de ascensores, todos con cara al pasillo que comunica las 4 alas en cada piso, asignados para diferentes funciones: en el ala Sur Este, frente a la entrada Sur del pasillo que comunica las 4 alas, para el público en general; en el centro, entre las alas Sur Este y Nor Este, frente a las entradas del modulo quirúrgico (esterilización, pabellón y sala de partos), para movilización del personal y pacientes; y en el ala Nor Oeste, frente al pasillo de cocina, farmacia y almacén, para actividades de servicios: alimentación, insumos, desechos (este par de ascensores es el único que llega al sótano).**

Figuras Izquierda y superior: Placas colocadas en el 5to. piso y el Área de Quirófanos del 2do. piso, respectivamente. La placa de arriba es la ya existente desde la inauguración del Hospital, y la de abajo es la que se coloca ahora con el epónimo asignado.

ESCUELA DE ENFERMERAS
Se lleva a cabo (1-10-1955) en la Escuela Nacional de Enfermeras "Juan Alberto Olivares", la graduación de la 1ra. promoción de 15 enfermeras profesionales, la cual recibe el epónimo de "Dr. Orlando Lara Bereciartu", último director del Hospital "Antonio María Pineda", subdirector del actual Hospital General y profesor-fundador de la Escuela de Enfermeras. El hecho fue reseñado en el diario El Impulso 01-10-1955.

Se refiere a la 1ra. promoción en esta nueva sede. La 1ra. promoción de la Escuela de Enfermeras de Barquisimeto fue en 1952, por lo que es realmente la 4ta. Promoción.

Las integrantes de la promoción designan como madrina a la Enf. Ángela Mendoza Quero de D'Angelo (Coordinadora de Estudios de la Escuela de Enfermeras).

Figura derecha: Enf. Ángela Mendoza Quero, con su uniforme profesional de la época. (corresponde a su graduación en la ENE Caracas, promoción 1947).

Por casualidad histórica, la directora de la Escuela de Enfermeras Aurora Rivas Marchena, y la madrina de la promoción Ángela Mendoza Quero, son egresadas de la misma promoción de la ENE-Caracas en 1947.
La Enf. Mendoza Quero es profesora de la Escuela de Enfermeras desde antes de la mudanza a la nueva sede. Previamente fue la 1ra. Enf. Graduada del Hospital de Duaca y luego jefa de Enfermeras del Hospital de Niños "Daniel Camejo Acosta" de Barquisimeto. Posteriormente será directora (E) de la Escuela y presidenta de la Asociación de Enfermeras Graduadas del Estado Lara.

Figura inferior: Acto de imposición de medallas por la directora de la Escuela Enf. Aurora Rivas Marchena de Parra.

Nótese el logo de la escuela (ENE-Lara) en el hombro izquierdo del uniforme de las graduandas y la inscripción del epónimo de la escuela en el cuello de la capa (JAO), a diferencia del uniforme de la directora (que ostenta los logos de la ENE-Caracas, donde obtuvo su grado).

Además del Dr. Orlando Pompilio Lara Bereciartu, epónimo de la promoción y profesor fundador de la Escuela en 1947, varios médicos del Hospital "Antonio María Pineda", ahora Hospital General, son destacadas profesores de la Escuela de Enfermeras en diferentes épocas, entre ellos: David Agüero Segura, David Anzola Anzola, Amador Camejo Octavio, Luis Oscar Giménez Giménez (Tisiología, 1950), Rafael Germán Marante Oviedo, Silvia Roselia Salazar Arismendi, Carlos Miguel Zapata Escalona (Dermatología, 1953-55). Del Hospital General de Barquisimeto también lo serán entre otros Alfonso Castillo Navarrete (Dietética, 1956-65), Francisco Blas Finizola Celli (Anatomía Humana y Patología Quirúrgica, 1961-63), Antonio María Sequera Alcina (Salud Pública, 1961-65).

SERVICIO DE DIETÉTICA

Ingresa al Hospital la dietista Mireya Acosta, designada jefa del Servicio de Dietética, cargo vacante por renuncia de la Die. Irma Pérez Limardo. El Servicio queda conformado por Die. Mireya Acosta, jefa, y Ecónoma Yolanda Bracho, adjunta.

La Die. Pérez Limardo renunció al cargo en marzo, asumiendo como jefa encargada la Eco. Bracho (adjunta), quien con la ocupación del cargo por la Die. Acosta, regresa a su función de adjunta a la jefatura.

MEDICATURA RURAL DE SARARE

Asume (octubre 1955) como médico rural de Sarare el Dr. Armando Velásquez Mago. Sustituye al Dr. Jesús María Méndez Rojas, quien fue designado (enero 1955) jefe de la Emergencia Pediátrica del Hospital General de Barquisimeto, renunciando al cargo que quedo vacante

El Dr. Velásquez, Lic. en Medicina y Cirugía, Universidad Mayor de San Andrés, La Paz, Bolivia, el 18-2-1955, es el 1er. médico rural a tiempo completo de Sarare y el 1ro. que se establece en la población (el Dr. Méndez era médico rural visitador, desde la creación de la Medicatura en 1953); permanecerá en el cargo hasta 1959 cuando es trasladado a Cabudare.

DEPARTAMENTO DE OBSTETRICIA Y GINECOLOGÍA

La Dra. Lulú Saldivia Handule (32 años) contrae matrimonio con el Dr. Luis Oscar Giménez Giménez.

La Dra. Saldivia (Médico Cirujano UCV 1951) es adjunta del Dpto. de Obstetricia y Ginecología y el Dr. Giménez (Dr. Ciencias Médicas UCV 1946), especialista del Sanatorio Antituberculoso, es broncoscopista del Hospital General por el Dpto. de Cirugía. Es el 2do. matrimonio entre 2 especialistas médicos en la historia del Hospital General de Barquisimeto. El anterior es el de la Dra. Aura Esther Encinoza y el Dr. José Gregorio Riera Sequera, ambos Drs. Ciencias Médicas UCV 1949, a la fecha adjunta del Dpto. de Obstetricia y Ginecología y residente de Cirugía asignado a Oftalmología, respectivamente.

BANCO DE SANGRE

Se crea el Banco de Sangre del Hospital, designándose como director (ad honoren) al Dr. Carlos Miguel Zapata Escalona.

DIRECCIÓN DEL HOSPITAL

El Dr. Ricardo Alberto Hernández Rovati[1] es designado (octubre 1955) subdirector del Hospital General de Barquisimeto. Sustituye al Dr. Orlando Pompilio Lara Bereciartu[2], quien se traslada a Caracas.

[1] Era médico internista del Hospital "Antonio María Pineda", trasladado al Hospital General, que durante el período de transición estuvo realizando curso de Anestesiología en Caracas.

[2] Realiza cursos de Hemoterapia (Caracas) y Administración de Hospitales (Brasil) y al regresar será sucesivamente director de varios hospitales importantes del País: Hospital de la Petroquímica, en

Morón (1958-59); Hospital Dr. Luis Razetti, en Barinas (1959-61); Hospital Central de Valera (1961-62); Hospital Central de Valencia (1962-72).

DISPENSARIO DE SALUD DE BARRIO UNIÓN

Empieza a funcionar el Dispensario de Salud La Salle, dependiente del MSAS, en Barrio Unión, carrera 2 entre calles 12 y 13, con servicios de Medicina General (Dr. Rafael Antonio Pereira, ex médico del Hospital La Caridad); Pediatría (Dr. Amador Antonio Camejo Octavio, pediatra del Hospital General); Odontología y Farmacia.

Este dispensario fue el núcleo inicial de lo que hoy día es el Ambulatorio Urbano Tipo II "Dr. Rafael Pereira", principal centro de salud de la Parroquia Unión, incorporado a las actividades docentes de la Escuela de Medicina del CEDES, hoy día UCLA.

COMITÉ DE MEDICAMENTOS
COMITÉ DE HISTORIAS CLÍNICAS

Se crean los comités de Medicamentos y de Historias Clínicas del Hospital. Ambos presididos por el Dr. Ricardo Alberto Hernández Rovati (en su calidad de subdirector del Hospital) hasta 1958.

1er. Comité de Historias Clínicas del Hospital General de Barquisimeto: Drs. Fortunato Orellana Anzola, José de Jesús Crespo González, Carlos Zapata Escalona, Rafael Cartens Echenique y Andrés Riera Zubillaga.

JORNADA ANIVERSARIO

Se celebra la I (1ra.) Jornada Científica Aniversario del Hospital General de Barquisimeto (16 y 17-11-1955). En el acto inaugural de la Jornada el director Dr. Pedro Rafael Salom Lizarraga da el discurso de orden, con motivo de cumplir el Hospital General su 1er. año de actividades.

Actividades Hospital General de Barquisimeto Noviembre 1954 – Octubre 1955			
Pacientes atendidos	9.899	Drenajes de abscesos	10.730
Fallecimientos: Antes de 18 horas Después de 18 horas	403 148 255	Cirugías: Mayores Menores	2.282 1.867 415
Egresos vivos	9.496	Biopsias	7.266
Autopsias	587	Muertes Maternas	4
Consultas externas	57.698	Radiografías	6.325
Exámenes de laboratorio	87.748	Inyecciones	185.230
Partos: Simples Gemelares	4.498 4.320 178	Nacidos vivos Nacidos muertos Cesáreas	4.583 102 9

Fuente: Discurso Dr. Pedro Rafael Salom Lizarraga en el acto del 1er. Aniversario del Hospital.

Las actividades del Hospital durante su 1er. año fueron reseñadas en el diario El Impulso, 17-11-1955.

AEROCLUB BARQUISIMETO

Visita Barquisimeto (20-11-1955) la reina de belleza Miss Mundo 1955 Srta. Carmen Susana Duijm Zubillaga. El Dr. Pedro Adrián Santeliz, cirujano del Hospital General (a la fecha suspendido) y directivo del Aeroclub de Barquisimeto, actúa como oferente en su bienvenida a la ciudad.

Miss Mundo vino invitada por el Concejo Municipal del Distrito Iribarren, cuyo vicepresidente en ejercicio de la presidencia es el Dr. Antonio María Pineda Castillo (ex médico del Hospital "Antonio María Pineda", ex director de la Maternidad "Luisa Cáceres de Arismendi" y actual director del IVSS en Barquisimeto) y el Aeroclub de Barquisimeto, que celebra su 20mo. aniversario, y entre cuyos directivos se encuentra el Dr. Pedro Adrián Santeliz (ex médico del Hospital "Antonio María Pineda" y cirujano del Hospital General de Barquisimeto), y patrocinada por las empresas Embo-

telladora Marbel (Carlos Alberto Arbeláez Pérez) y Galletera El Ávila (Cruz Duque).

Figura superior: Susana Duijm (tomando la kolita Marbel) y el Dr. Pedro Adrián Santeliz en los festejos a su llegada a Barquisimeto.

Figura superior: Dr. Pedro Adrián Santeliz, obsequiando un presente de bienvenida a Barquisimeto a la Srta. Carmen Susana Duijm Zubillaga, Miss Mundo 1955.

Figura derecha: Aviso de prensa (diario El Impulso) promocionando el homenaje a la Srta. Carmen Susana Duijm Zubillaga en el Hotel Nueva Segovia.

Mis Mundo llegó al Aeropuerto El Garabatal de Barquisimeto en vuelo de la Linea Aereopostal Venezolana -LAV CSS-BTO- en la tarde, recorrió las calles de la ciudad en un auto Cadillac descapotable (propiedad del Sr. Carlos Alberto Arbeláez Pérez), y en la noche asistió al baile de gala en su honor en el Hotel Nueva Segovia (Orquesta Tropical Melody) y se alojó en dicho hotel.

La invitación a Mis Mundo y los hechos relacionados a la misma se relatan en el folleto: Concejo Municipal del Distrito Iribarren (Ed.). *Informe que presenta el Presidente del Concejo Municipal del Distrito Iribarren, de las actividades de la Cámara durante el periodo 1955 – 1956*. Barquisime-to 1956.

SERVICIO SOCIAL

Se crea el Servicio Social, dependiente de la Subdirección del Hospital, constituido por 1 técnico Trabajador Social Jefe, 1 técnico Trabajador Social, 1 auxiliar de trabajo social, 1 secretaria y 1 chofer.

CAMBIO DE HOSPITAL GENERAL A HOSPITAL CENTRAL

Por disposición del MSAS (Ministro: Dr. Pedro Antonio Gutiérrez Alfaro), los Hospitales Generales que son cabecera de algunas regiones del País, adoptan la nomenclatura de «Hospital Central», los cuales actuarán como centros de referencia para los Hospitales Generales de la región.

En principio, los hospitales llamados «Central» fueron los 7 contemplados en el Plan Decenal de Construcción de Hospitales 1946-56, cuya ejecución continuó el gobierno del Cnel. Marcos Pérez Jiménez, de los cuales ya existían 2 funcionando: Valencia (1949) y San Cristóbal (1951) que eran usados por el MSAS como centros para formación de especialistas para los otros hospitales. Después del de Barquisimeto (1954) se agregarán Porlamar (1955), Ciudad Bolívar (1957), Valera (1958) y Maracaibo (1960), este último el único que no adopta el nombre de Central, transformado en sede de la Escuela de Medicina, se llamará Hospital Universitario de Maracaibo (HUM luego convertido en Servicio Autónomo: SAHUM). Posteriormente se construirán otros hospitales centrales: Maturín (1965), San Felipe (1968), Acarigua (1969), Maracay (1971), etc.

El cambio de «Hospital General» a «Hospital Central» no significó ninguna modificación en la vida institucional del Hospital. Es simplemente un cambio semántico en el organigrama funcional del MSAS, y en la papelería (récipes, historias, correspondencias, etc.) del Hospital, que de Hospital General de Barquisimeto pasó a llamarse Hospital Central de Barquisimeto.

LIGA ANTITUBERCULOSA

Comienza (1-12-1955) en Barquisimeto la campaña nacional anual de venta de la «Estampilla de Navidad 1955», promovida por la Liga Antituberculosa del Estado Lara (presidente: Dr. Luis Gómez López) y el apoyo del Rotary Club Barquisimeto.

Figura derecha: Estampilla de Navidad 1955, de la Liga Antituberculosa.

DIRECCIÓN DEL HOSPITAL

Se realiza en el Hospital General de Barquisimeto (9-12-1955) el Primer Seminario de Directores de Hospitales, presidido por el Dr. Pedro Rafael Salom Lizarraga. Asistentes los directores de los hospitales y centros de salud de Carora, El Tocuyo, Duaca, San Felipe, Acarigua y Guanare. Siguiendo instrucciones del MSAS, el Hospital General de Barquisimeto se convierte en el centro de referencia para los hospitales de la región (Lara, Yaracuy y Portuguesa), adoptando el nombre de Hospital Central de Barquisimeto.

Aunque fue solo un cambio de nombre en la papelería del Hospital, cuyo funcionamiento sigue tal como fue establecido al iniciarse, el nombre de «Hospital Central» fue rápidamente acogido por la sociedad barquisimetana, y pronto en todos los medios sociales, refieren la fundación del hospital de Barquisimeto como Hospital Central, olvidando el término de Hospital General.

MÉDICOS EGRESADOS DE LA UCV Y ULA

Médicos Cirujanos egresados de la UCV y de la ULA en 1955 que después ingre-san en el Hospital Central e instituciones relacionadas:

UCV: Juan Agustín Crespo Vásquez*, Jesús María Mendoza Mendoza, Armando Riera Henríquez, Carlos Rafael Rivero Rodríguez, Rafael José Vetencourt Rojas.

*** El Dr. Crespo Vásquez recibió durante sus estudios de medicina el cariñoso apodo de «Pinché», el cual también le acompañará durante su ejercicio profesional en el HCAMP.**

Figura derecha: Fotografía de Grado del Dr. Jesús María Mendoza Mendoza, UCV promoción "Dr. Martín Vegas", 30-7-1955.

El Dr. Mendoza, natural de Quíbor, Estado Lara (n. 26-10-1929), ingresará luego al Hospital Central de Barquisimeto (1959) como especialista y será (1968) el 3er. jefe en la historia del Servicio de Cardiología del Hospital.

ULA: Vicente D'Arago Flores, Raúl Goyo Affigne, Carlos Antonio Guillén Crespo*, Albin Ignacio Opaliski Passajou, Héctor Antonio Sosa Orellana.

*** El Dr. Guillén figura en el *Archivo de la ULA. Expedientes de Grado. Doctores en Ciencias Médicas 1931-1978* como egresado de Médico Cirujano y de Doctor en Medicina en 1955 (junto a otros 8 de un total de 36 médicos cirujanos del curso regular egresado ese año).**

V - RESÚMENES DEL AÑO (orden alfabético):

Eventos Científicos (2)
Libros (1)
Obituarios (2)
Publicaciones Periódicas (3)

EVENTOS CIENTÍFICOS, año 1955 (orden cronológico):

I (1er.) Congreso Venezolano de Obstetricia y Ginecología[1] (Caracas, 11 al 16-1-1955). Del Hospital General de Barquisimeto participan los Drs. Raúl Troconis Ramírez[2], como miembro del Comité Ejecutivo del Congreso (vocal); y Pedro Rafael Salom Lizarraga (director del Hospital) y Cruz María Otero Rivas (jefe del Dpto. de Obstetricia y Ginecología), como delegados oficiales por el Estado Lara, designados por el Gobernador del Estado, TCnel. (Ej.) Carlos Morales.

[1] El Congreso fue organizado por la Sociedad de Obstetricia y Ginecología de Venezuela, con el patrocinio del MSAS. Es la 1ra. participación en su historia, de médicos del Hospital General de Barquisimeto, en un evento científico de carácter nacional.

[2] Adjunto del Dpto. de Obstetricia y Ginecología, es a la fecha el único funcionario del Hospital miembro Titular de la Sociedad de Obstetricia y Ginecología de Venezuela. Su esposa, Rosa Matilde de Troconis, también participa como miembro del Comité de Damas, organizador de los actos sociales del Congreso.

Relacionados con el Hospital General de Barquisimeto (HGB), asistieron como participantes, además de los ya mencionados, los Drs. Pedro Blanco Gasperi (ex médico del HAMP); José de Jesús Crespo González (adjunto de Obstetricia, HGB); José María González González (jefe del Servicio de Ginecología, HGB); David Agüero Segura (adjunto de Ginecología); Luis Dao Lameh (ex interno de la Maternidad "Concepción

Palacios", luego será jefe de Servicio en el HCAMP); Enf. Antonia Fernández (miembro de la Comisión Fundadora de la Unidad Sanitaria de Barquisimeto); Honorio Sigala Álvarez (ex cirujano y ex director del Hospital La Caridad de Barquisimeto); Carlos Arapé (ex cirujano y ex director del HAMP); Jesús María Colmenares Oropeza (ex cirujano HAMP); y Gerardo Annecchino Fasanaro.

VI (6to.) Congreso Venezolano de Ciencias Médicas (Caracas, 18 al 26-11-1955). Del Hospital General de Barquisimeto participa el Dr. Humberto Campins Macias, jefe del Servicio de Dermatología, con el trabajo: *Micosis Profundas Endémicas en Venezuela: Una revisión y una propuesta novedosa*, luego publicado en: ANM (Ed.) Memorias del VI Congreso Venezolano de Ciencias Médicas. Vol 5, pág. 827. Prensa Médica Venezolana, Caracas 1956.

Este Congreso, que realiza la ANM después de una larga interrupción (el V se realizó en 1926), tuvo proyección internacional, con 25 invitados extranjeros, entre ellos los presidentes de las Academias de Medicina de los países bolivarianos. El Comité Organizador creo la Medalla Bolívar – Vargas, a ser entregada a los invitados durante el mismo, entre ellos, el Dr. Humberto Campins Macias, jefe del Servicio de Dermatología del HGB.
En el Congreso el Dr. Campins propuso la creación de un «Centro de Micología» con proyección nacional. La propuesta será acogida por el MSAS creándose la *Comisión Coordinadora del Estudio Nacional de las Micosis*, en abril 1957.

Figuras inferiores: Caras anterior (Izq.) y posterior (Der.) de la Medalla Bolívar – Vargas, del VI Congreso Venezolano de Ciencias Médicas.

LIBROS, año 1955:

- Pedro Antonio Gutiérrez Alfaro* – Ricardo Archila. ***La Obstetricia en Venezuela. Ensayo Histórico***. Editorial RAGON C. A. Caracas 1955. 576 págs. (Catálogo Biblioteca Nacional: CDD 618-200987).

El libro es dedicado al Presidente de la República, Gral. Marcos Pérez Jiménez, en reconocimiento a las obras de salud pública realizadas por su gobierno (del cual el Dr. Gutiérrez fue el ministro que las ejecutó), entre las que destaca el recién inaugurado Hospital General de Barquisimeto.

*** El Dr. Gutiérrez Alfaro es el actual ministro de Sanidad y Asistencia Social. El libro es, históricamente, el 1ro. que se publica sobre la historia de la obstetricia y el 3ro. sobre la historia de las especialidades médicas, en Venezuela (los 2 anteriores son: *Historia de la Oftalmología,* por José Manuel Espino en 1934 y *La Psiquiatría en Venezuela,* por Ricardo Álvarez Fernández en 1942.**

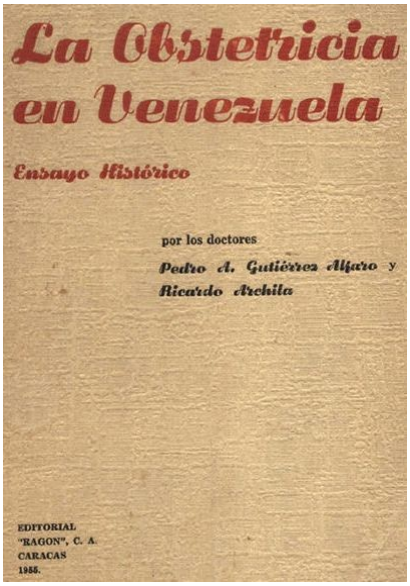

Figura derecha: Portada del libro *La Obstetricia en Venezuela,* de los Drs. Pedro Gutiérrez y Ricardo Archila.

OBITUARIOS, año 1955 (orden cronológico):

- **Dr. (Ing.) Manuel Eduardo Silveira Barrios**, 59 años (Barquisimeto, Estado Lara, 27-4-1896 al 3-8-1955, Caracas), Ministro de Obras Públicas que aprobó el proyecto del Hospital General de Barquisimeto, en 1944 (y firmó el Decreto de construcción del mismo, junto al Presidente de la República).

En el mismo Decreto también se aprobó, entre otras obras, la construcción del edificio para el Liceo "Lisandro Alvarado" en Barquisimeto.

Figura izquierda: Ing. Manuel Eduardo Silveira Barrios (fotografía: fecha no conocida, publicada por Annette Liliana Dubois de Galavis).

- **Gral. Vicencio Antonio de Jesús Pérez Soto**, 73 años (El Tocuyo, Estado Lara, 24-7-1883 al 18-11-1955, Caracas). Gobernador provisional del Estado Lara al fallecer el Gral. Gómez. Durante su carrera política fue presidente de 6 estados: Portuguesa, Apure, Bolívar, Trujillo, Zulia y Lara (hecho único en la historia de Venezuela), y Jefe Civil y Militar de 3 ciudades, incluyendo El Tocuyo en 1908.

El Gral. Pérez Soto es sobrino paterno del Gral. Juan Tomás Pérez Fernández, quien en calidad de gobernador interino, inauguró el Hospital de Caridad de Barquisimeto en 1878 y fue dueño de la casa donde funcionó el Colegio Nacional de Varones y el Colegio Federal de 1ra. Categoría (antes de adquirir sede propia). Durante su ejercicio de gobierno en el Estado Lara, el Gral. Pérez Soto usó la casa de Josefita Gómez Villamisar como residencia oficial, la cual fue incautada por el gobierno y luego convertida en sede del Hospital de Niños de la ciudad.

Figura derecha: Gral. Vicencio Antonio de Jesús Pérez Soto (fotografía: Galería de Tocuyanos Ilustres, autor desconocido).

A su fallecimiento, el Dr. Argimiro Bracamonte (a la fecha residente en Caracas) publica en el diario El Impulso (22-11-1955) un extenso panegírico sobre su vida, obra y cualidades titulado: I*n Memorian. Vicencio Pérez Soto*.

PUBLICACIONES PERIÓDICAS, año 1955 (diferentes fechas, orden alfabético 1er. autor):

- Campins Macias, Humberto; Zubillaga Zubillaga, Carlos; Gómez López, Luis; Dorante, Manuel José. ***Estudio de una epidemia de Histoplasmosis en el Estado Lara, Venezuela***. Am J Trop. Medicine 5: 690-695, 1955.
También publicado en Gaceta Médica de Caracas 62(3/4): 85-109, 1955.

Es el 1er. trabajo científico publicado desde la apertura del nuevo Hospital General. El Dr. Campins es jefe del Servicio de Dermatología; los Drs. Zubillaga y Gómez son subdirector y director del Sanatorio Antituberculoso, respectivamente, y el Lab. Dorante es laboratorista del Laboratorio de Investigación del Servicio de Dermatología del Hospital.

- Campins Macías, Humberto. ***Micosis profundas endémicas***. Gaceta Médica de Caracas 63: 313, 1955.

Trabajo presentado en el VI Congreso Venezolano de Ciencias Médicas en noviembre 1955, también publicado en las Memorias del Congreso, 5: 827, 1956.

- Echezuria Serrano, Epifanio Heriberto. ***Investigación epidemiológica del brote de Fiebre Tifoidea ocurrido en Acarigua Araure.*** Revista Venezolana de Sanidad y Asistencia Social 20(5-6): 365-86, Septiembre 1955.

El jefe de la Unidad Sanitaria de Acarigua a la fecha es el Dr. Antonio María Sequera Alcina. Ambos, Echezuria y Sequera, serán jefe (E) y jefe, sucesivamente, de la Unidad Sanitaria de Barquisimeto (1958-59).

VI – ADENDOS 1955:

1. PICTORIAL DE LOS ACTOS DE GRADUACIÓN DE LA PROMOCIÓN DE ENFERMERAS "Dr. ORLANDO LARA BERECIARTU".

Figura inferior: Bendición del Uniforme, Capa y Cofia a las graduadas por el obispo de Barquisimeto Monseñor Críspulo Benítez Fonturvel. Entrega la directora Enf. Aurora Rivas Marchena.

Figura inferior: Retrato grupal.

Figura superior: Enfermeras de la 1ra. promoción colocando ofrenda floral en la tumba del Dr. Juan Alberto Olivares, en el cementerio Bella Vista.

Figura inferior: Enfermeras de la 1ra. promoción colocando ofrenda floral ante la estatua del Libertador en la plaza Bolívar.

2. EL DR. ANTONIO MARÍA PINEDA CASTILLO Y LA SOCIEDAD DE LA DIVINA PASTORA.

Figura inferior: Reunión de la Sociedad de la Divina Pastora en su sede frente el templo de San José (carrera 22 entre calles 24 y 25), año 1955. Sentados (Der. a Izq.): Dr. (Abg.) Carlos Felice Cardót, Dr. (Teo.) Crispulo Benítez Fonturvel (obispo de Barquisimeto), Per. Eligio Macias Mujica (presidente de la Sociedad, director del diario El Impulso), Dr. Antonio María Pineda Castillo, y Sr. Obdulio Pulido (parcialmente fuera de cámara). De pie (Izq. a Der.): Mons. Escalona, Padre Falcón, Deodata Irigoyen de Montero, Ana Santiago Vásquez de Pulido, María Jiménez, Sra. Margot Lamberti, Sra. Eva María Delgado, Sra. María Consuelo Galavis de Pineda (esposa del Dr. Antonio María Pineda Castillo), Sra Carmen de López, Sr. Santeliz. Fotografía: Elio Otaiza; Colección de Raúl Azparren.

El Dr. Pineda Castillo viene de ser jefe de la Consulta Externa en el Hospital "Antonio Maria Pineda" y al iniciar actividades el nuevo Hospital General de Barquisimeto, se le asigna como médico de la consulta externa del Dpto. de Medicina, cargo que no llega a ejercer al ser designado este mismo año director del IVSS en el Estado Lara.
Además de concejal y vicepresidente del Concejo Municipal del Distrito Iribarren, entre sus varias actividades sociales en la ciudad, es miembro (junto a su esposa María Consuelo) y directivo de la Sociedad de la Divina Pastora, organismo encargado de organizar y ejecutar la visita anual de la Divina Pastora a Barquisimeto.

3. BODA DEL DR. DAVID AGÜERO SEGURA.

Figura inferior: Fotografía familiar de la boda del Dr. David Agüero Segura con la Srta. Ana Torres en 1955 (autor no precisado).

El Dr. Agüero, médico cirujano UCV 1949, era residente de cirugía del Hospital "Antonio María Pineda" y, al inaugurarse el Hospital General de Barquisimeto en 1954, ingresó como adjunto fundador del Servicio de Ginecología en el mismo, cargo en el que permanecerá hasta su fallecimiento. En la fotografía el Ing. Leopoldo J Mauriello Lucena (al lado de la novia), cuñado del Dr. Agüero y hermano de Pablo Fernando Mauriello Lucena, quien luego será residente y adjunto del Dpto. de Obstetricia y Ginecología del HCAMP.

4. EL MERCADO LA CONCORDIA Y EL HOSPITAL GENERAL DE BARQUISIMETO

El 2-12-1955 se inaugura el «Mercado Periférico de La Concordia», situado en la cara Norte del Hospital General, avenida Panamericana, entrada de la Urbanización La Concordia. Acto presidido por el TCnel. (Ej) Carlos Morales y el Sr. Aníbal Lisandro Alvarado Acosta, Gobernador y Secretario General de Gobierno, respectivamente, del Estado Lara.

OBRAS POR Bs. 750.000

Inauguró Gobierno de Lara

Diario El Nacional Dic 1955
Rec: Jorge Peña.

Barquisimeto, diciembre 3.—(Corresponsal Especial). — El Teniente Coronel Carlos Morales, Gobernador del Estado, acompañado por el Secretario General de Gobierno, Aníbal Lisandro Alvarado, inauguró hoy obras por valor de 750.000 bolívares. Las obras inauguradas son la Casa-Cuna "Doctor Agustín Zubillaga", mercado periférico de La Concordia, pavimentación de las calles de la vecina población de Santa Rosa, un busto del Libertador en la misma población que fue donado por el General Marcos Pérez Jiménez, Presidente de la República, Parque Infantil "Miranda" y Biblioteca Infantil "Negra Matea". En la gráfica, un aspecto del mercado periférico de La Concordia.—(Foto Rojas).

Figura superior: Nota de prensa, diario El Nacional 3-12-1955, sobre la inauguración del mercado La Concordia.

El mercado tendrá de inmediato gran afluencia de público, contribuyendo a difundir la imagen del vecino Hospital General, también recientemente inaugurado.

5. EL HOSPITAL CLÍNICO UNIVERSITARIO DE CARACAS

El 4-12-1955 se inaugura el Hospital Clínico de la Ciudad Universitaria (luego llamado popularmente Hospital Clínico Universitario: HCU, HCU-UCV) por el Presidente de la República Cnel. (Ej.) Marcos Evangelista Pérez Jiménez, como Instituto Autónomo del MSAS, sede de la 2da. Escuela de Medicina de la UCV.

Figura derecha: Fotografía oficial del MSAS de la inauguración del Hospital Clínico de la Ciudad Universitaria como parte de los actos conmemorativos del 2do. año del Gobierno Nacional (Revista Informaciones MRE Nº 123, pág. 11, del 15-12-1955)

El Hospital Clínico de la Ciudad Universitaria, inaugurado el 4 de diciembre por el señor Presidente de la República, está llamado a prestar invalorables servicios en materias científica, asistencial y de experimentación. Su edificación y dotación costó al Estado la cantidad de cien millones de bolívares.

La puesta en servicio (16-5-1956) del Hospital Clínico de la Ciudad Universitaria dará lugar a la creación de una nueva Escuela de Medicina en la UCV, denominada "Dr. Luis Razetti", con sede en este Hospital. La Facultad de Medicina de la UCV queda con 2 Escuelas: José María Vargas (sede Hospital Vargas) y Luis Razetti (sede Hospital Clínico), que graduarán médicos anualmente en forma simultanea.

En el Hospital Clinico Universitario de la UCV realizan cursos de postgrado numerosos médicos enviados por el Hospital Central de Barquisimeto a especializarse. También será frecuente el ingreso al Hospital de Barquisimeto de Especialistas formados en el HCU-UCV.

6. POSTAL DEL HOSPITAL GENERAL DE BARQUISIMETO

Fotografía fechada en 1955, de autor y fecha exacta no precisados, muestra el angulo SE del Hospital General de Barquisimeto, destacando su color original.

7. EL EDIFICIO RAMOS GARCÍA, AVENIDA 20 ENTRE CALLES 25 Y 26, en 1955.

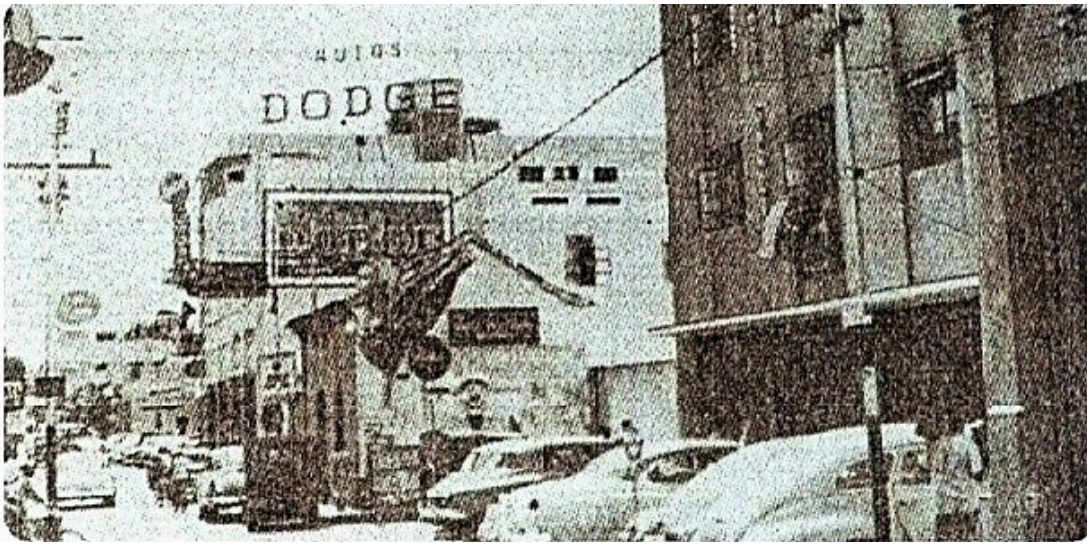

Figura superior: Edificio Ramos García, extremo derecho, 1er. edificio de oficinas inaugurado en

la ciudad (1949). Entre los consultorios médicos, el 1ro. que se instaló fue el Dr. Teodoro Vargas Vásquez, oftalmólogo del Hospital "Antonio María Pineda". También es sede del Laboratorio Dorante, de los laboratoristas Ramón Dorante y su hijo Manuel José, y de la agencia del Banco de Lara. Luego será la sede inicial del IPAS-ME en Barquisimeto.

8. HOMENAJE A FRANCO MEDINA

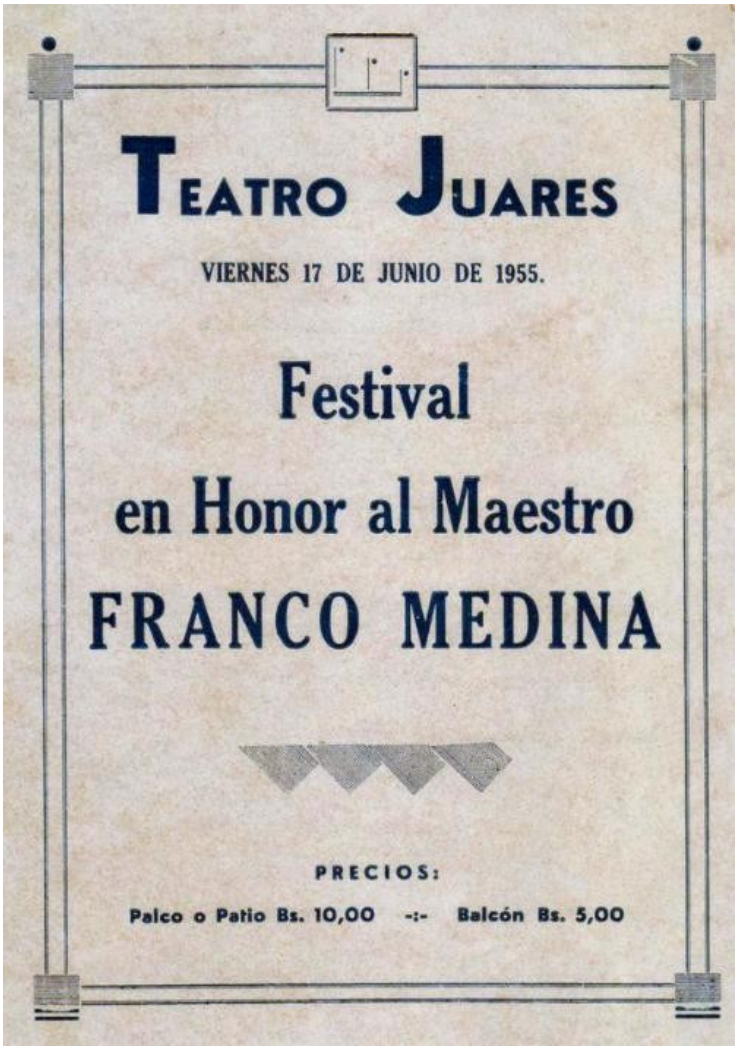

Figura derecha: Cartel del homenaje a Francisco de Paula Medina el 17-6-1955 en el teatro Juares de Barquisimeto.

Francisco de Paula Medina Jiménez (n. 30-4-1874, Barquisimeto), egresado como Br. del Colegio Federal de Barquisimeto, fue estudiante de medicina del Colegio Federal de 1ra. Categoría del Estado Lara en Barquisimeto culminando el 5to. año en 1898, cuando se retira para dedicarse a la música. Compañero de estudios de José Antonio Pérez Limardo, participó y apoyó numerosas iniciativas pro fondos para el Hospital de Caridad. Organizó y dirigió la *Orquesta de los Doctores* (1894), de la cual fueron participantes los Drs. Rafael Rudecindo Fréitez Pineda (flautista) y Simón Wohnsiedler Morán (pianista y compositor).
En 1900 viaja a Italia a estudiar música becado por el Gobierno Nacional, donde permanece por 30 años, alcanzando fama internacional como virtuoso del violín. En 1930 regresa a Venezuela y es designado director de las Escuela de Música de Caracas, cargo que deja para regre-sar a Barquisimeto en 1933, fundando su propia escuela de música y canto que denomina "Nicolo Paganini". En 1940 fue designado director de la Escuela de Música de Barquisimeto por el gobernador Dr. José Honorio Sigala Álvarez, ex cirujano y director del Hospital La Caridad. Autor del ***Himno de Barquisimeto*** (1952), ahora se retira para regresar a Italia por lo que numerosas instituciones culturales de la Ciudad le rinden homenaje. Fallecerá el 18-5-1960 en Milán, Italia, a los 86 años.

SIGUIENTE:
Capítulo 21. Año 1956 Hospital General de Barquisimeto
ANTERIOR:
Capítulo 19. Año 1954. Hospital General de Barquisimeto: Inicio de actividades

COMENTARIOS Y OBSERVACIONES: hcamp-historia@mailfence.com