CAPÍTULO 21

Año 1956 Hospital Central

CONTENIDO: I – Autoridades: del Hospital, de Salud, Locales; II – Egresos de las Residencias; III – Sociedades Científicas: Dermatología, Medicina Interna; IV – El Colegio de Médicos: Junta Directiva; V – Cronología de Eventos; VI – Resúmenes del año: Eventos Científicos, Libros, Obituarios, Publicaciones; VII – Adendos: 1. La Unidad Sanitaria, 2. La C. A. Autobuses de Barquisimeto, 3. El Hotel Nueva Segovia, y 4. El Edificio Nacional.

I – AUTORIDADES:

Autoridades del Hospital:
Director: Dr. Pedro Rafael Salom Lizarraga.
Subdirector: Dr. Ricardo Alberto Hernández Rovati.
Jefes de Dptos: Drs. Domingo González G (Cirugía); Fortunato Orellana Anzola (Medicina); Andrés Riera Zubillaga (Pediatría), y Cruz María Otero Rivas (Obstetricia y Ginecología).
Enfermera Jefe: Enf.. Aura Esté

Directora de la Escuela de Enfermeras: Enf. Aurora Rivas Marchena de Parra.

Autoridades de Salud:
Ministro de Sanidad y Asistencia Social: Dr. Pedro Antonio Gutiérrez Alfaro.
Director de Asistencia Social del Estado Lara: Dr. Epifanio Antonio Pérez Pérez .
Director del Sanatorio Antituberculoso: Dr. Luis Gómez López.
Director del Hospital Psiquiátrico: Dr. Alejandro Sanz Castrillo.
Médico Jefe de la Unidad Sanitaria de Barquisimeto: Dr. Germán Figueroa.
Médico Jefe de la Unidad Sanitaria de Carora: Dr. Luis Sabás Castillo Arráez.
Médico Jefe de la Unidad Sanitaria de El Tocuyo, y
director del Centro de Salud "Dr. Egidio Montesinos Agüero", de El Tocuyo: Dr. Fernando Garmendia Yépez.
Subdirector: Dr. Rodolfo González Gil.
Director de la Medicatura "Juan Alberto Olivares", de Quíbor: Dr. Ezequiel Segundo Bujanda Yépez.
Médico Rural de Cabudare: Dr. Juan de Dios Troconis;

Director del IVSS de Barquisimeto: Dr. Antonio María Pineda Castillo.

Autoridades Locales:
Gobernador del Estado Lara: TCnel. (Ej.) Carlos Morales.
Secretario General de Gobierno: Sr. Anisal Lisandro Alvarado Acosta.
Presidente Concejo Municipal Dto. Iribarren: Dr. (Abg.) Juan Antonio Asuaje Alamo.

Se designa (2-1-1956) la Junta Directiva del Concejo Municipal del Distrito Iribarren, período 1956:
Presidente: Dr. (Abg.) Juan Antonio Asuaje Álamo;
2do .Vicepresidente: Dr. Antonio María Pineda Castillo (viene de ser 1er. vicepresidente en la directiva anterior);
Concejales: José Manuel Tamayo Pérez, Lola Vásquez de Suárez, Joaquín Ortiz, Jesús M Rodríguez Oropeza, Federico Ramos Suárez
Sindico Municipal: Juan Pastor «Juancho» Alvarado Pereira; Secretario Municipal: Juan Meléndez Santeliz.

II – EGRESADOS DE LAS RESIDENCIAS

Oftalmología.
- Dr. **Yamil Najul Saldivia**, ingresa como adjunto al Servicio

El Dr. Najul, natural de Guaríco, Estado Lara, radicado en Barquisimeto, Médico Cirujano ULA 1954, viene de hacer las residencias A y B de Cirugía, asignado al Servicio de Oftalmología (Ser-

vicio que no tiene residentes propios) y ahora asciende a adjunto del Servicio. Es el 1er. especialista formado en el Hospital Central de Barquisimeto.

III – SOCIEDADES CIENTÍFICAS Y SU RELACIÓN CON EL HOSPITAL CENTRAL, año 1956 (diferentes fechas, orden alfabético por Sociedad):

Sociedad Venezolana de Dermatología, Venereología y Leprología (SVD)

El 22-3-1956 en asamblea general extraordinaria se aprueban nuevos estatutos de la SVD adoptando el nombre de Sociedad Venezolana de Dermatología, Venereología y Leprología. Junta Directiva Drs.:

Presidente: Francisco Scannone;
Vicepresidente: Humberto Campins Macias;
Secretaria: Imelda Campo Aasen;
Tesorero: Oscar Reyes Flores;
Bibliotecario: Dante Borelli Bertoni.

El Dr. Campins es jefe del Servicio de Dermatología del Hospital Central de Barquisimeto (HCB). El Dr. Borrelli, profesor de la UCV, es activo colaborador de actividades científicas en el HCB, luego será acreedor al premio "Antonio María Pineda" en las Jornadas Pineda.

Esta directiva (1956-57) crea el premio "Martín Vegas", a otorgarse al mejor trabajo científico realizado durante el año, e inicia gestiones para crear una revista científica, lo cual se materializará el 14-3-1958 con la edición del 1er. número de la revista «Dermatología Venezolana», como órgano oficial del la SVD.

Sociedad Venezolana de Medicina Interna (SVMI)

Se funda en Caracas la Sociedad Venezolana de Medicina Interna (18-4-1956)[1], entre cuyos 90 fundadores iniciales están los Drs. Carlos Gil Yépez y Alberto Sira Gutiérrez. En diciembre 1956 se registrarán los 1ros. Estatutos y el 18-7-1957 se efectuará el registro notariado de la fundación de la Sociedad con 100 firmas, entre las cuales están los Drs. Fortunato Orellana Anzola y Carlos Miguel Zapata Escalona[2], jefe del Dpto. de Medicina y jefe del Servicio de Medicina de Mujeres, respectivamente, del Hospital Central de Barquisimeto (ambos reciben este mismo año diploma como "Miembro Fundador de la Sociedad Venezolana de Medicina Interna").

[1] A semejanza de la Sociedad de Puericultura y Pediatría, fundada el 20 de enero, luego decretado «Día Nacional del Pediatra», el 18 de abril será también luego decretado por la Sociedad Venezolana de Medicina Interna como «Día Nacional del Médico Internista».

[2] El Dr. Zapata será también fundador de la Seccional Lara de dicha Sociedad y su 1er. presidente en 1970.

IV - EL COLEGIO DE MÉDICOS DEL ESTADO LARA Y SU RELACIÓN CON EL HOSPITAL.

Asume (setiembre) la directiva del Colegio de Médicos del Estado Lara, lapso 1956-57:
Presidente: Oscar Veracoechea Lozada, adjunto del Servicio de Cardiología del Hospital Central.
Presidente del Tribunal Disciplinario: Juan de Jesús Tamayo Rodríguez, pediatra en ejercicio privado.
Delegado a la Asamblea de la FMV: Luis Oscar Giménez Giménez.

Esta directiva es la misma del año anterior, re electa para un nuevo período.

V – CRONOLOGÍA DE EVENTOS:

SERVICIO DE EMERGENCIA GENERAL

Empieza a funcionar el «Servicio» de Emergencia General.

A diferencia de la Emergencia Pediátrica, la Emergencia General no es un Servicio formal, sino un área de trabajo, con médicos residentes de los Dptos. de Medicina y Cirugía, coordinados por la

dirección del Hospital, que distribuye las guardias de los residentes A y controla su realización. Los residentes A realizan las consultas de choque (2 en cada turno de 12 horas, 1 de medicina y 1 de cirugía) y, de ser necesario, llaman al residente B de Medicina, Cirugía o Traumatología, según la afección del paciente (1 de cada especialidad en turnos de 24 horas, asignados por los Dptos.). En estas mismas condiciones funciona la Sala de Partos (nombre oficial de la Emergencia Obstétrica), solo que bajo la jefatura directa del jefe del Dpto.

DEPARTAMENTO DE MEDICINA

Se retira del Hospital el Dr. Francisco José Suárez Torres. Viaja a México donde hará la especialidad de Cardiología (Instituto Nacional de Cardiología – UNAM, ciudad de México).

El Dr. Suárez Torres es residente B de Medicina, trasladado del Hospital "Antonio María Pineda" (al que ingresó en 1952) al Hospital Central en 1954. Durante su estancia hospitalaria ha sido 2 veces ganador del Premio "Antonio María Pineda" de las Jornadas Pineda. A su regreso de México se integrará al Servicio de Cardiología del Hospital Central como especialista ad honoren y luego, al crearse por 1ra. vez el cargo de cardiólogo en el Sanatorio Antituberculoso, asumirá el mismo como su fundador.

El Dr. Suárez Torres, 1 año residente A y 2 años residente B del Dpto. de Medicina, se le considera históricamente como el 1er. especialista en Medicina Interna egresado del Hospital Central de Barquisimeto.

SANATORIO ANTITUBERCULOSO

El Sanatorio "Luis Gómez López" es incluido entre las «paradas» de la visita de la Divina Pastora a Barquisimeto, en el marco del 100mo. aniversario de la procesión. Es el 2do. hospital que la Virgen recorre en su visita anual a la ciudad en la historia de la procesión.

Figura superior: Visita de la Divina Pastora al Sanatorio Antituberculoso de Barquisimeto en 1956.

La Virgen está cargada por los enfermos hospitalizados (especialmente uniformados para la ocasión) y rodeada por enfermeras (al frente) y enfermos de ambos sexos (con tapabocas), en la entrada principal del Sanatorio.

Desde 1937 la procesión realiza una «parada» oficial a las puertas del Hospital La Caridad, luego "Antonio María Pineda". Al inaugurase el Hospital General en 1954, la «parada» en el Hospital es eliminada y se realizará años después, en forma esporádica, durante el trayecto de algunas visitas a la Iglesia de Bararida.
A la fecha, el Hospital "Antonio María Pineda" y el Sanatorio Antituberculoso son las únicas instituciones no religiosas incluidas, en el recorrido de la Virgen por las distintas parroquias de la ciudad, como «paradas oficiales».

CENTRAL RIO TURBIO
Se inaugura (26-1-1956) por el Presidente de la República Gral. Marcos Evangelista Pérez Jiménez, el Central Río Turbio, en Chorobobo, carretera vieja a Yaritagua. El complejo de la factoría (11 edificios para diversos usos) comprende 1 edificio para comedor y consultorio médico. Se designa como 1er. médico de la factoría al Dr. Luis Irigoyen Dotti, adjunto del Servicio de Ortopedia y Traumatología del Hospital Central de Barquisimeto.

Es la 1ra. fabrica en la historia del Estado Lara en tener servicio médico como parte integrante de su estructura.

Se creé que el Gral. Pérez Jiménez viajó a Barquisimeto de incógnito manejando su vehículo particular Mercedes Benz 300 SL para la inauguración del central.

El MB 300 SL «Alas de Gaviota» color plateado, bautizado por la prensa «Bólido de Plata», fue el 1er. carro de este modelo importado en el país por la firma de Gustavo Zingg (después conocida como ZICO C. A.) en septiembre 1955. Fue ordenado por Francisco José «Pancho Pepe» Croquer (locutor y corredor de autos), pero la firma le dio preferencia al Gral. Pérez Jiménez (Croquer recibirá luego en 1956 el 2do., de color blanco). Los autos se hicieron muy populares, de 1.450 unidades producidas en Alemania (hasta 1957, cuando fue descontinuado), unas 90 unidades nuevas se vendieron en Venezuela a magnates y celebridades (entre ellas a Renaldo José Ottolina Pinto, luego candidato presidencial).

Figura Derecha: MB 300 SL modelo «Alas de Gaviota», llamado popularmente «Bólido de Plata», adquirido en 1955 por el Presidente de la República Gral. (Ej.) Marcos Evangelista Pérez Jiménez, quien se observa entrando al auto por el lado del chofer.

CAPELLANÍA DEL HOSPITAL
El Padre Marceliano del Carmen Moreno Vergara[1] es designado (13-2-1956) párroco de la Parroquia La Coromoto[2]. A la fecha es profesor de Ética y capellán de la Escuela de Enfermeras desde su inauguración en la nueva sede, cargos que desempeñará hasta 1961.

[1] Fue capellán del Hospital "Antonio María Pineda" hasta su cierre, cuando fue transferido como capellán de la Escuela de Enfermeras y del Cuerpo de Bomberos. Cuando su designación, esta parroquia se extendía desde la redoma de la Av. Vargas hasta el Paso de Tacarigua (vía Duaca), por lo que territorialmente incluía el Hospital General y la Escuela de Enfermeras.

A semejanza del Hospital La Caridad, al momento de su inauguración, el Hospital General no tiene capilla. Esta será construida posteriormente en 1965. La diferencia está en el hecho que los planos del Hospital La Caridad contemplaban la capilla en concordancia arquitectónica con todo el conjunto (y aunque fue construida posteriormente, se apegó al plano original), mientras que los planos del Hospital General no contemplan la capilla (que se incluye en la Escuela de Enfermeras),

y su construcción posterior no tendrá relación arquitectónica con el edificio original.

[2] La Parroquia no tiene Iglesia. Los actos litúrgicos se realizan en el galpón construido para la «Feria Cuatricentenaria de Barquisimeto», en el sitio donde posteriormente se creará el Instituto Pedagógico Experimental (hoy UPEL), al lado de la Escuela Técnica Industrial. El padre Moreno durará como párroco de la Coromoto hasta su jubilación el 26-10-2003 (47 años).

Figura derecha: Padre Marceliano del Carmen Moreno Vergara, capellán fundador de la Escuela de Enfermeras de Barquisimeto (fotografía de la época, fecha y autor no precisados).

Figura inferior: Panorámica del lado Este del Hospital Central de Barquisimeto en 1956

Véase el pasillo techado entre ambas alas (N y S) del edificio. Frente a este pasillo se construirá al Este la capilla y al Oeste la plazoleta interna "Florence Nightingale". El pasillo comunica el área de descanso de trabajadores (PB del ala Sur) con el comedor (PB del ala N

UNIDAD SANITARIA DE CARORA

El Dr. Luis Sabas Castillo Arráez, médico jefe de la Unidad Sanitaria de Carora, realiza en Caracas el Curso de Medicina del Trabajo (el 1ro. que se realiza en el País). Al finalizar es designado director del Hospital de Tucupita, Territorio Federal Delta Amacuro.

AEROCLUB BARQUISIMETO

Se inaugura la expansión de los hangares del Aeroclub Barquisimeto. Entre los beneficiarios está el Dr. Pedro Adrián Santeliz con su nueva avioneta (adquirida en 1955) que bautizó con el nombre de «Irene» por su hija menor.

DEPARTAMENTO DE MEDICINA

Fallece (23-3-1956) en el Hospital Central, tras de varios días hospitalizado, Simón Heredia (1910 – 1956; 46 años), conocido con el apodo de «Richardi». Se le considera como el personaje popular mas conocido de Barquisimeto en la 1ra. mitad del siglo XX. Sus restos fueron velados en la sede del Cuerpo de Bomberos (avenida Carabobo) por disposición del Concejo Municipal. El Dr. (MV) Juan Ramón Barrios (1914-1980), celebre compositor barquisimetano (creador del Trío Curarí) le compondrá una canción titulada «Ricciardi».

Su autopsia en el Servicio de Anatomía Patológica del Hospital Central de Barquisimeto, realizada por el Dr. Hans Rudolph Doehnert, fue objeto de una reunión de varios médicos de la ciudad que lo conocieron por muchos años, entre ellos el Dr. Antonio María Pineda Castillo, con interés científico en saber el estado de su hígado después de tantos años de alcoholismo. Se esperaba encon-

trar un hígado graso total en el difunto, el cual sin embargo resulto «normal». El hecho será luego relatado en el libro Carlos Pereira: *Anécdotas de Humor Larense*. Editorial Lucila. Barquisimeto 1975.

Figuras inferiores: Obituario y Reportaje sobre la muerte de «Richardi» en el Hospital Central de Barquisimeto, publicados en el diario El Impulso de Barquisimeto.

Ha muerto cristianamente el señor

SIMON HEREDIA (Richardi)

Sus amigos que suscriben invitan a sus amistades al acto del enterramiento del cadáver, que se efectuará esta tarde a las 5 p. m., saliendo el cortejo fúnebre del Cuartel de Bomberos.

Barquisimeto, 24 de marzo de 1956.

Hnos. Gómez, José Salas Viloria, Sabino Galvis, Telasco Mac-Pherson, Dr. Juan Antonio Asuaje, Juancho Alvarado, Dr. Mario Valenzuela, Raúl Azparren, Germán Prado, Napoleón Macías, Napoleón Graterón y Gabriel Fréitez.

"El cocuy acaba conmigo o yo con él"...

MURIO "RICHARDI"

anoche y su cadáver será velado en el Cuartel de Bomberos. — Simón Heredia (Richardi) había ingresado al Hospital víctima del alcoholismo

Simón Heredia, mejor conocido como Richardi, falleció anoche en el Hospital Central, a donde había ingresado hace varios días, víctima de los trágicos efectos del alcoholismo.

Pequeño, inteligente, este popular personaje de los curiosos monólogos, fué el inventor de la célebre frase que le acompañó hasta el mismo momento de ingresar al Hospital Central en calidad de paciente de un mal incurable —el alcoholismo—: "El cocuy acaba conmigo o yo acabo con el cocuy".

Richardi contaba aproximadamente unos 50 años, de los cuales —cifra record— 40 los había dedicado al consumo del licor.

Será velado en el Cuerpo de Bomberos Municipales, según

(Pase a la 4ª pág.).

Simón Heredia (Richardi)
...lo mató el alcoholismo...

El Dr. (Abg.) Juan Antonio Asuaje Álamo es el presidente del Concejo Municipal; el Dr. (Odo.) Mario Valenzuela es dueño de la Clínica Valenzuela, en la carrera 19 entre calles 34 y 35, acera Sur, y fue por varios años dentista del Hospital "Antonio María Pineda"; Raúl Asparren y Juan Pastor «Juancho» Alvarado son presidente y vocal de la Junta Directiva de la SAB, Alvarado, además, es funcionario del Concejo Municipal y miembro de la Orquesta Mavare.

HOSPITAL CLÍNICO UNIVERSITARIO DE CARACAS

Inicia actividades el Hospital Universitario de Caracas (16-5-1956). Será conocido con el acrónimo de HUC.

Inaugurado el 4-12-1955, ahora se pone en servicio. Será la sede principal de los cursos de posgrado de la UCV, donde harán su especialidad numeroso médicos del Hospital Central de Barquisimeto.

SERVICIO DE ANESTESIOLOGÍA

El Dr. Ricardo Alberto Hernández Rovati es designado (junio) jefe del Servicio de Anestesiología, en sustitución del Dr. Mario Piña Daza, quien renuncia al Hospital[1], cargo que es ocupado por el Dr. Pedro González. El Servicio queda conformado por los Drs. Ricardo Alberto Hernández Rovati, jefe; Juan Cuesta Cuesta y Pedro González, adjuntos; y las Srtas. Martínez y Morillo Kim, como anestesistas[2].

[1] **El Dr. Piña Daza ingresó como especialista al recién inaugurado HUC donde figura como anestesiólogo en la 1ra. intervención de cirugía general (Colecistectomía) realizada en ese hospital (Cirujano: Dr. Domingo Luciani) por el Servicio de Cirugía Nº 1 que inicio actividades el 9-7-.956. Viene de ser también el anestesiólogo de la 1ra. intervención de cirugía realizada en el Hospital General de Barquisimeto en 1954.**

[2] Durante el año, a instancias del Dr. Hernández Rovati, quien era subdirector del Hospital, se crearon 2 cargos de anestesista, para los cuales se contrató a las Enf. Técnicos Anestesistas Martínez y Morillo Kim, procedentes de Caracas.

UNIDAD SANITARIA
Se inicia el «Cursillo para Médicos Rurales» del Estado Lara (18-6-1956), promovido por la Dirección de Asistencia Social (Dr. Epifanio Antonio Pérez Pérez) y la Unidad Sanitaria (Dr. Germán Figueroa). El Curso implica pasantía por los servicios de Emergencia General, Emergencia de Pediatría y Sala de Partos, del Hospital Central.

Es el 1er. esfuerzo de las autoridades regionales de salud de integrar el ejercicio de los médicos rurales con el funcionamiento del nuevo Hospital Central, a fin de que este sirviera de centro de referencia y apoyo a los mismos. Los cursillos durarán hasta el cambio de gobierno, en 1958.

SOCIEDAD ANTICANCEROSA
El Dr. Carlos Liscano Luna asume (14-7-1956) la presidencia de la Sociedad Anticancerosa del Estado Lara, sustituye al fundador Sr. Jesús María Bermúdez Sequera.

Es jefe (y único especialista) del Servicio de Radioterapia del Hospital Central. Permanecerá en la presidencia de la Sociedad hasta el año 2001: 45 años.

ESCUELA DE ENFERMERAS
Egresa la II (2da.) promoción de la nueva sede de la ENE "Juan Alberto Olivares", la V (5ta.) promoción de la ENE de Barquisimeto.

Figura superior: Acto de graduación, promoción 1956. Recibe medalla como Enfermera Gradua-

da: Lilia Isabel Betancourt; coloca la medalla: Enf. Ángela Mendoza Quero de D'Angelo (Coordinadora de Estudios, ENE-Lara); observa: Enf. Aurora Rivas Marchena de Parra (Directora ENE-Lara). (fotografía: Museo de Enfermería UCV, Caracas).

Lilia Isabel Betancourt ingresa al Hospital Central de Barquisimeto como Enfermera Asistencial I; de destacada actuación, será acreedora al Premio Henry Lammers de las Jornadas Pineda. Permanecerá en el HCAMP hasta 1967, cuando es becada por la OPS/OMS para realizar la Licenciatura en Enfermería*, después de lo cual se radica en Caracas e ingresa como docente a la UCV.

*** Será la 1ra. egresada en la historia de la ENE de Barquisimeto en obtener el título de Lic. en Enfermería.**

SERVICIO DE OFTALMOLOGÍA

El Dr. Rafael V Cordero Moreno, jefe del Servicio de Oftalmología del Hospital Central, instala en Barquisimeto (julio) el 1er. laboratorio de Patología Ocular del País, donde procesa, conjuntamente con su esposa Dra. (Far.) Malaquita (Malakee) Adela Saldivia de Cordero, muestras* (principalmente biopsias) provenientes del Hospital Central, y de oftalmólogos de la región.

Es un laboratorio para ejercicio privado de la profesión, que construyó y equipó en su casa de habitación, en un local anexo. Le dio el nombre de Laboratorio "José Manuel Espino", en homenaje al profesor de Oftalmología de la Facultad de Medicina de la Universidad Central de Venezuela. El laboratorio funcionará hasta 1959, fecha en que el Dr. Cordero Moreno se traslada a Caracas.

*** Las muestras son procesadas por la esposa del Dr. Cordero Moreno, quien realizó curso de Técnico Histólogo con especialización en patología ocular en el University of California Medical Center de San Francisco, USA, a la par que su marido realizaba la pasantía como Clinical Assistant in Ophtalmology (1955-56) en dicho centro. Los esposos Cordero – Saldivia trajeron de USA los equipos necesarios: microtomo, cuchillas, estufa, cristalería, etc, adquiridos con su propio peculio.**

ROTARY CLUB

El Dr. Teodoro Vargas Vásquez, ex oftalmólogo del Hospital “Antonio María Pineda”, es electo presidente del Rotary Club Barquisimeto, lapso 1956-57.

Es la 2da. vez, fue presidente del Club en el lapso 1941-42.

CLUB DE LEONES

El Dr. Ramón Almao Tovar es electo presidente del Club de Leones de Barquisimeto, período 1956-57.

Se da el curioso caso que los 2 principales clubs de servicios de la Ciudad: Leones y Rotarios, están presididos por médicos relacionados con el Hospital.

JORNADAS PINEDA

Se realiza (26 al 29-9-.956) la VI (6ta.) Jornadas Médicas “Antonio María Pineda” – 106to. aniversario de su Nacimiento. Ver relato en el **Capítulo 78**.

ESCUELA DE ENFERMERAS

El Dr. Alfonso Castillo Navarete, adjunto del Dpto. de Medicina, ingresa como profesor de Dietética en la Escuela Nacional de Enfermeras “Juan Alberto Olivares”.

Permanecerá en el cargo hasta 1965.

DEPARTAMENTO DE CIRUGÍA

Ingresa al Hospital Central el Dr. Juan Bautista Daza Pereira* como cirujano. Es asignado al Servicio de Cirugía Nº 1 como adjunto. Los Servicios del Dpto. de Cirugía quedan conformados por los Drs.:

Servicio Nº 1: Jefe Domingo González G; adjunto Juan Bautista Daza Pereira.
Servicio Nº 2: Jefe Rafael Cartens Echenique; adjunto Eduardo Castillo Mantilla.
Servicio Nº 3: Jefe José Napoleón Saldivia Hawa; adjunto Carlos Sebastián Zavarce Zavarce.

Servicio Nº 4: Jefe Antonio Félix Rodríguez Cirimele; adjunto Bernardo Augusto Ortega Carrasquero.
Oftalmología: Jefe Rafael Cordero Moreno.
ORL: Jefe Enrique Domínguez Capdeville; adjunto Emisael Jiménez Morandi.
Urología: Jefe José Napoleón Saldivia Hawa.
Traumatología: Jefe Hernán Cortés Mujica; adjuntos, Francisco Colmenares Yépez, Octavio Fadrique Seijas Octavio, Rafael Germán Marante Oviedo y Luis Irigoyen Dotti.

*** No se conoce con exactitud las circunstancias del ingreso del Dr. Daza al Hospital Central de Barquisimeto. Cuenta la tradición oral que fue «apadrinado» por el Dr. Salom, director del Hospital, quien, según la misma tradición oral, en varias oportunidades lo protegerá, dentro del Hospital, de la detención por agentes de la Seguridad Nacional. El Dr. Daza es un conocido activista político de Acción Democrática (partido político ilegalizado por el Gobierno Nacional) y antes, el 30-11-1948, estuvo detenido junto a otros directivos de AD, por el gobierno militar que asumió el 24-11-1948.**

DEPARTAMENTO DE ENFERMERÍA
Se retira del Hospital Central la Enf. Helvecia Marcano González, por razón de contraer matrimonio. Formó parte del grupo de 79 enfermeras profesionales fundadoras del Hospital General en 1954 y es la 1ra. que se retira de dicho grupo.

La Srta. Marcano obtuvo el título de Enfermera Profesional en la Escuela de Enfermeras Dr. Domingo Badaracco Bermúdez, Cumaná, en julio de 1954 e inmediatamente fue contratada por el MSAS para el Hospital General de Barquisimeto, como parte de la campaña nacional de búsqueda de recursos humanos para abrir dicho hospital.

DEPARTAMENTO DE OBSTETRICIA Y GINECOLOGÍA
Mudanza de la Maternidad
Se completa la mudanza (4-11-1956) de la Maternidad "Luisa Cáceres de Arismendi" al 3er. piso del Hospital Central.

El 3er. piso, asignado a Obstetricia y Ginecología, fue el único que no se nominó en las Jornadas Pineda de 1955, por no estar funcionando totalmente y estarse realizando aún algunas modificaciones para la mudanza de la Maternidad. La Maternidad estuvo funcionando hasta poco antes de la mudanza definitiva, como se aprecia en las partidas de nacimiento emitidas este año.

Figura inferior: Transcripción textual de un acto judicial mostrando nacimiento en la Maternidad Luisa Cáceres de Arismendi en julio de 1956, 18 meses después de inaugurado el Hospital Central.

… "presentado por el ciudadano OTTO JESUS HERNÁNDEZ AREVALO, asistido en este acto por la abogada ODALYS LISBETH VELOSO SÁNCHEZ, todos anteriormente identificados, mediante la cual arguye, que nació el día 02/07/1.956, en la maternidad Luisa Cáceres de Arismendi de la ciudad de Barquisimeto estado Lara, siendo sus padres los ciudadanos RAMONA LIBIA AREVALO CHIRINOS (†) y CARLOS HERNÁNDEZ (†), que se dirigió al Registro Principal de esta ciudad a solicitar una copia certificada de su partida de nacimiento signada con el Nº 3.753, folio 293 vto del Libro de Registro Civil de Nacimiento llevado por ese despacho en el año 1.956," ...

La asignación del 3er. piso y sus 4 alas (luego llamadas Maternidades o Servicios) para el momento de la mudanza, era: alas NE y SE para Servicio General; ala NO para Servicio Privado* y ala SO para el Seguro Social.

*** La Maternidad "Luisa Cáceres de Arismendi", aunque era un organismo del Estado, donde se atendían pacientes gratuitamente, también tenia desde su fundación un «Servicio Privado», donde los médicos de la misma atienden partos de su clientela particular, cobrando la maternidad tarifas preestablecidas por estancia, gastos y honorarios. El sistema fue trasladado al Hospital General**

con la mudanza, asumiendo la Intendencia del Hospital la administración del Servicio Privado.

Ingreso de Adjuntos
Ingresan como adjuntos[1] al Dpto. de Obstetricia y Ginecología los Drs. Rafael Pineda Vásquez[2] (Médico Cirujano UCV 1951, revalida); Aura Esther Encinoza (Dr. en Ciencias Médicas UCV 1949, promoción "Dr. José Izquierdo"); Jesús Pérez López y Lulú Saldivia Handule (Médico Cirujano UCV 1951, promoción "Dr. Pastor Oropeza").

[1] **Eran residentes en la Maternidad "Luisa Cáceres de Arismendi", transferidos al Hospital General, que después de cumplir diferentes lapsos, ascienden a adjuntos, para cubrir las vacantes que generó el aumento de la capacidad instalada del Dpto. (170 camas).**

[2] **Graduado de médico en 1950 en Quito, Ecuador (compañero de estudios de los Drs. Tarquino Arón de Jesús Barreto y Crescencio Rodríguez), revalidó en febrero 1951 en la UCV. Después de ejercer como médico rural en Urachiche y Salom, Estado Yaracuy, ingresó como residente a la Maternidad poco antes de su incorporación al nuevo Hospital General.**

JORNADAS ANIVERSARIO
Se efectúa (16-11-1956) la II (2da.) Jornadas Científicas Aniversario del Hospital Central. Durante el evento:

BANCO DE SANGRE – BIBLIOTECA
- Se inauguran el Banco de Sangre[1] y la Biblioteca del Hospital[2];

[1] **Estaba funcionando desde finales de 1955, en el edificio anexo al lado de la Consulta de Traumatología, entre esta y la morgue (lo que hoy en día es consulta de Ginecología y de Psiquiatría), pero no había sido «oficialmente» inaugurado. La consulta de Ginecología de esta época funcionaba en el edificio de Consultas Externas, planta baja, (puerta 4) donde también se efectuaba la consulta de Cirugía y al lado, la consulta de Pediatría.**

[2] **Situada al final del pasillo central de PB, lado Este (lo que al año 2010 es la Sección de Kardex).**

GALERÍA DE MÉDICOS ILUSTRES
Se creó la «Galería de Médicos Ilustres» en el auditorio del Hospital, en la cual se colocó y develó los retratos de los Drs. Agustín José Zubillaga Zubillaga y Daniel Camejo Acosta. Orador de orden: Dr. Ramón Ignacio Méndez Llamozas, por la Sociedad Médica del Hospital.

La Galería, promovida y mantenida por la Sociedad Médica del Hospital, posteriormente incluirá todos los médicos fallecidos en servicio activo en el mismo.

REVISTA INFORMACIÓN MÉDICA
Se produjo el lanzamiento del 1er. número de la revista Información Médica, órgano del Hospital Central. En el Vol. 1, 1956, entre otros trabajos publicados, figuran:
- *Cesáreas en el Hospital Central de Barquisimeto*, por los Drs. Rafael José Vetencourt Rojas y Aulogelio Aponte, a la fecha médicos residentes.
  Es la 1ra. publicación sobre este tema generada en el Hospital Central y 1ra. publicación que solo es suscrita por médicos residentes.
- *Coccidiomicosis. Nuevos Casos Venezolanos*, por los Drs. Humberto Campins Macías, Luis Irigoyen Dotti y Octavio Seijas Octavio, de los Servicios de Dermatología y Traumatología. Pág. 17.

Esta revista, órgano oficial de la Sociedad Médica del Hospital Central de Barquisimeto, es editada por el Laboratorio M A Romero, como colaboración a dicha Sociedad.

SERVICIO DE HEMATOLOGÍA
Se crea oficialmente el Servicio de Hematología[1] (16-11-1956), adscrito al Dpto. de Medicina, designándose como 1er. Hematólogo - fundador al Dr. Rafael José Cortés Bastidas[2]. El Dpto. de Medicina queda constituido por

los Servicios de: Medicina de Mujeres, Medicina de Hombres, Gastroenterología, Cardiología, Dermatología, Cardiorespiratorio y Hematología.

[1] **Es el 4to. Servicio que se crea en el Hospital Central desde su inauguración (los anteriores fueron Emergencia Pediátrica, Oncología y Cardiorespiratorio) y el 2do. en el Dpto. de Medicina. El anuncio se hizo durante la Inauguración del Banco de Sangre (que ya estaba funcionando desde 1955 coordinado ad honoren por el Dr. Carlos Miguel Zapata Escalona, jefe del Servicio MDM), como parte de los actos por el aniversario del Hospital.**

[2] **Era médico internista del Hospital "Antonio María Pineda", que viajó a Francia a especializarse en Hematología y ahora, ingresa al Hospital Central. Es el 1er. hematólogo del hospital y de la ciudad. Es hermano del Dr. Jesús María Cortés Bastidas, jefe del Servicio de Gastroenterología, y del Dr. (Den.) Julio Segundo Cortés Bastidas, adjunto al Servicio de Odontología. Es el 1er. caso en su historia, que 3 hermanos profesionales trabajan simultáneamente en el Hospital (el otro será el de los Drs. Pineda). Además, la esposa de Julio Segundo (Gladis Yolanda Sánchez Gutiérrez de Cortés) es secretaria de la dirección del Hospital.**

SOCIEDAD AMIGOS DE BARQUISIMETO (SAB)
Por iniciativa de la Sociedad Amigos de Barquisimeto, presidida por el Sr. Raúl Azparren, se reactiva la Junta Promotora de la Universidad para Barquisimeto, ahora llamada Comité Pro Universidad, conformado por Dr. Jesús María Colmenares Oropeza (designado presidente del Comité), Pbro. Juan de Dios Losada Cárdenas, Dr. Pedro Adrián Santeliz y Sr. Raúl Azparren.

MATRIMONIO BARRETO – CEBALLOS
Matrimonio del Dr. Tarquino Aron de Jesús Barreto, 34 años, con la Srta. Marlem Ceballos Lobo, en Quíbor.

El Dr. Barreto es médico-visitador de los caseríos El Molino, Tintorero, Canape y La Costa y médico adjunto a la medicatura - hospital "Juan Alberto Olivares" en Quíbor. Luego será jefe del Servicio de Dermatología Sanitaria en el HCAMP. Su 1er. hijo, Tarquino Barreto Ceballos, también nacido en Quíbor, será jefe del Servicio de Radiología del HCAMP.

LIGA ANTITUBERCULOSA
Se inicia (1-12-1956) en Barquisimeto la campaña nacional anual de venta de la «Estampilla de Navidad 1956», promovida por la Liga Antituberculosa del Estado Lara (Presidente: Dr. Luis Gómez López) y el apoyo del Rotary Club Barquisimeto (Presidente: Dr. Teodoro Vargas Vásquez).

Figura derecha: Estampilla de Navidad 1956, de la Liga Antituberculosa.

VISITA DEL PRESIDENTE DE LA REPÚBLICA
Se publica un aviso de prensa (Diario El Impulso 3-12-1956) de la gobernación del Estado Lara invitando a una concentración "*...frente al HOSPITAL CENTRAL a lo largo de la panamericana...*" con motivo de la llegada del Presidente de la República para inaugurar varias obras en la ciudad.

No se sabe con exactitud porque se escogió el Hospital Central para realizar la concentración (en realidad se realizó detrás del Hospital y no en el frente, como dice la convocatoria) y no el Aeropuerto o el Obelisco, como en visitas anteriores. Es la 2da. visita que el Presidente realiza este año a Barquisimeto para inaugurar obras (en enero inauguró el Central Rio Turbio).

Las obras a inaugurar (todas el 6-12-1956) son: Unidad Sanitaria (cruce de avenidas Vargas y Los Abogados); sede de la Zona 4 del MAC (avenida Los Abogados al lado del Hospital Psiquiátrico); Urbanización "José Gil Fortoul" (sector Pata e' Palo, al NO del Hospital Central); Edificio Nacional (carrera 17 entre calles 24 y 25); Casa Sindical (calle 41 con carretera Panamericana); avenida "Gral. Pedro León Torres" (prolongación de la avenida 20 desde la calle 42 hasta el Obelisco); y la Plaza del Obelisco.

Algunas empresas de la ciudad dieron el día libre a sus trabajadores para que asistan a los actos programados.

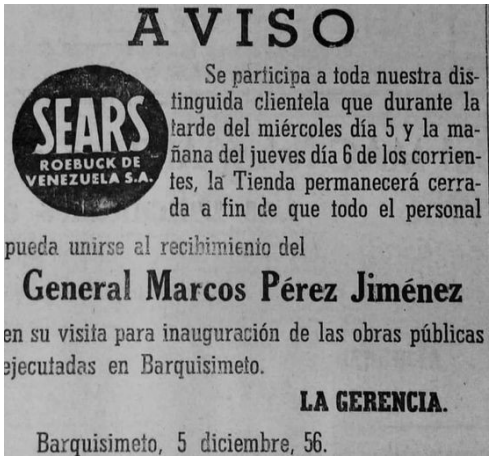

AVISO

SEARS ROEBUCK DE VENEZUELA S.A.

Se participa a toda nuestra distinguida clientela que durante la tarde del miércoles día 5 y la mañana del jueves día 6 de los corrientes, la Tienda permanecerá cerrada a fin de que todo el personal pueda unirse al recibimiento del

General Marcos Pérez Jiménez

en su visita para inauguración de las obras públicas ejecutadas en Barquisimeto.

LA GERENCIA.

Barquisimeto, 5 diciembre, 56.

Figura derecha: Aviso de prensa anunciando obras a inaugurar por el Presidente de la República.

Figura izquierda: Aviso de prensa (diario El Impulso) de la tienda Sears participando el cierre para que sus trabajadores asistan a recibir al Presidente de la República.

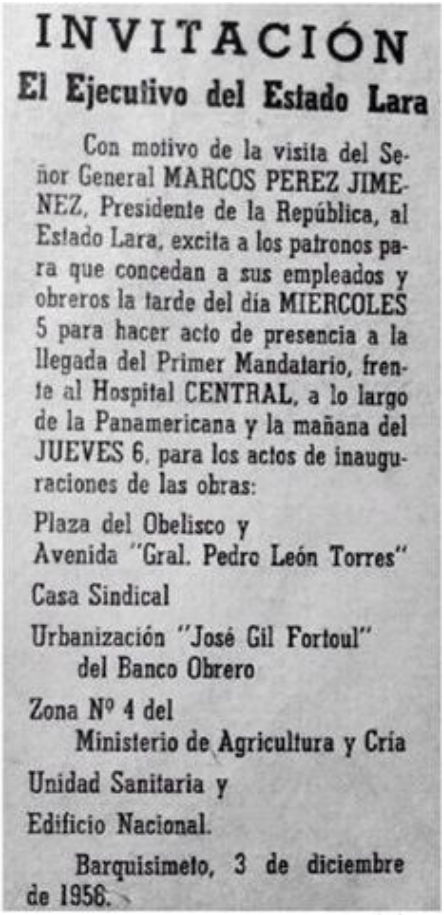

INVITACIÓN

El Ejecutivo del Estado Lara

Con motivo de la visita del Señor General MARCOS PEREZ JIMENEZ, Presidente de la República, al Estado Lara, excita a los patronos para que concedan a sus empleados y obreros la tarde del día MIERCOLES 5 para hacer acto de presencia a la llegada del Primer Mandatario, frente al Hospital CENTRAL, a lo largo de la Panamericana y la mañana del JUEVES 6, para los actos de inauguraciones de las obras:

Plaza del Obelisco y
Avenida "Gral. Pedro León Torres"

Casa Sindical

Urbanización "José Gil Fortoul"
del Banco Obrero

Zona Nº 4 del
Ministerio de Agricultura y Cría

Unidad Sanitaria y

Edificio Nacional.

Barquisimeto, 3 de diciembre de 1956.

GOBERNACIÓN DEL ESTADO LARA

El gobernador, Dr. (Abg.) Carlos Felice Cardót, emite Decreto declarando días de júbilo en Barquisimeto los días 5 y 6-12-1956, con motivo de la visita del Presidente de la República para inaugurar importantes obras, entre ellas, la Unidad Sanitaria.

El Decreto será luego publicado en la Gaceta Oficial del Estado Lara Nº 1.553 del 31-12-1956, pág.1. Es la 1ra. vez en la historia de la ciudad que se declara Día de Júbilo por la visita de un presidente de la república a la misma.

Figura derecha: reporte oficial de la visita del Presidente de la República a Barquisimeto los días 5 y 6-12-1956. (Revista Informaciones del Ministerio de Relaciones Exteriores de la República de Venezuela Nº 161, Caracas 31-12-1.956; pág 19).

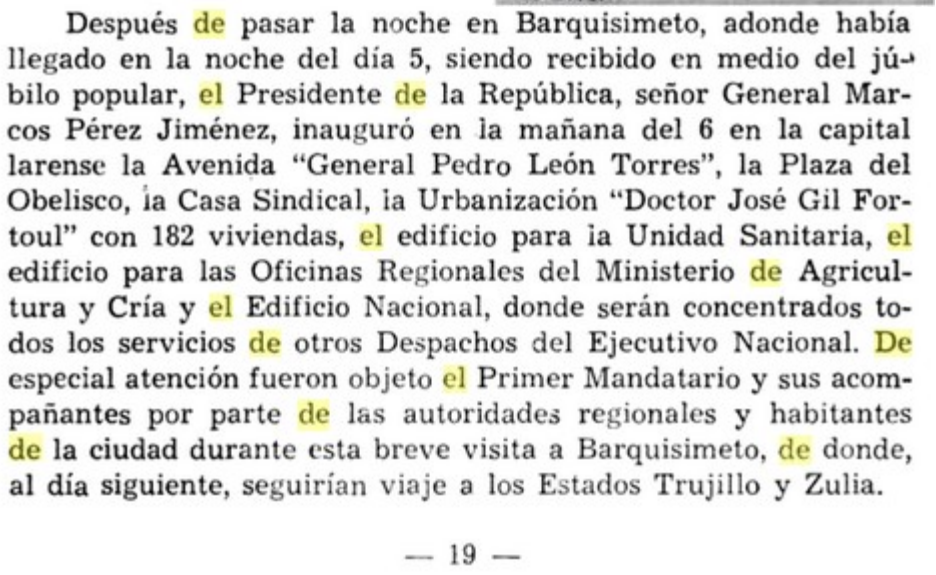

Después de pasar la noche en Barquisimeto, adonde había llegado en la noche del día 5, siendo recibido en medio del júbilo popular, el Presidente de la República, señor General Marcos Pérez Jiménez, inauguró en la mañana del 6 en la capital larense la Avenida "General Pedro León Torres", la Plaza del Obelisco, la Casa Sindical, la Urbanización "Doctor José Gil Fortoul" con 182 viviendas, el edificio para la Unidad Sanitaria, el edificio para las Oficinas Regionales del Ministerio de Agricultura y Cría y el Edificio Nacional, donde serán concentrados todos los servicios de otros Despachos del Ejecutivo Nacional. De especial atención fueron objeto el Primer Mandatario y sus acompañantes por parte de las autoridades regionales y habitantes de la ciudad durante esta breve visita a Barquisimeto, de donde, al día siguiente, seguirían viaje a los Estados Trujillo y Zulia.

— 19 —

El evento inaugural forma parte de la celebración del IV Aniversario (2-12-1956) del gobierno del Gral. Marcos Pérez Jiménez, que funciona bajo el lema: *Nuevo Ideal Nacional*, con inauguraciones de obras en todo el territorio nacional con asistencia del Presidente de la República en las principales ciudades, durante la semana del 2 al 9-12-1956. En el Estado Lara se inauguran además las medicaturas rurales de Humocaro Bajo (2-12-1956), Cubiro (4-12-1956), Rio Claro y Buena Vista (8-12-1956) y la avenida Vargas de Barquisimeto (9-12-1956).

UNIDAD SANITARIA DE BARQUISIMETO

El Gral. (Ej.) Marcos Evangelista Pérez Jiménez, Presidente de la República, inaugura (6-12-1956) el edificio de la Unidad Sanitaria[1], situado en la esquina SE de la redoma de la avenida José María Vargas (ocupa toda la manzana de las calles 17 y 18 entre carreras 28 y 29). 1er. Médico Jefe: Dr. Germán Figueroa (ya era jefe de la Unidad Sanitaria desde 1950, simplemente se trasladó a la nueva edificación).

Al empezar a funcionar en el nuevo edificio, la Unidad Sanitaria de Barquisimeto tiene como personal asignado: 1 Médico Jefe; 1 Médico Adjunto; 1 Medico para Servicio de Lepra; 5 Médicos para Materno Infantil; 6 Médicos para Higiene Escolar; 1 Médico Veterinario; 3 Odontólogos; 8 Inspectores de Sanidad; 1 Enfermera Jefa; 16 Enfermeras; 5 Laboratoristas; 7 Secretarias; 8 Higienistas Escolares; 1 Químico; 32 auxiliares repartidos en diferentes servicios; 4 choferes; 15 bedeles; 1 Médico Epidemiólogo y 1 Ingeniero Sanitario.

Con 15 cargos médicos especialistas en nomina, la Unidad Sanitaria de Barquisimeto se convierte en el 2do. ente público mayor empleador de especialistas del Estado Lara (el 1ro. es el Hospital Central con 38). Varios médicos del Hospital Central asumieron también cargos en la Unidad Sanitaria (que ejercen paralelamente).

Figura inferior: Edificio de la Unidad Sanitaria para el momento de la Inauguración (fotografía Mario Ramón Navarro González).

Mario Ramón Navarro González es dueño del Estudio Fotográfico Mario Navarro, situado en la calle 25 entre carreras 21 y 22, frente a la Iglesia San José. Se inició en la década de 1930 como fotógrafo «placero», trabajando varios años en la plaza Bolívar y el parque Ayacucho. Además de la fotografía comercial convencional: fotos personales, bodas, bautizos, eventos; se ha dedicado

a la fotografía artística, captando con su lente numerosas obras construidas en la ciudad: Edificios, Calles, Avenidas, Monumentos, Plazas, etc, entre ellas, el Hospital "Antonio María Pineda" y el Hospital General de Barquisimeto.

La Unidad Sanitaria funcionaba en la calle 42 con carrera 17, lugar que continuó como sede de Dirección de Asistencia Social, dependencia de la gobernación del Estado. Según la normativa de la época, la Unidad Sanitaria es la encargada de manejar y concentrar los reportes epidemiológicos del Hospital Central.
Como hecho curioso, en la planta baja de la Unidad Sanitaria se instaló una lavandería, que durante varios años, fue de uso exclusivo para la ropa de trabajo del personal médico y de enfermería del Hospital Central y de la Unidad Sanitaria.

LA FARMACIA LARA Y EL HOSPITAL
Inicia actividades la Farmacia Lara Nº 2, situada en lado Este de la entrada a la Urbanización La Concordia, por la avenida Panamericana (enfrente, del otro lado de la avenida, de la esquina Nor-Este del Hospital General).

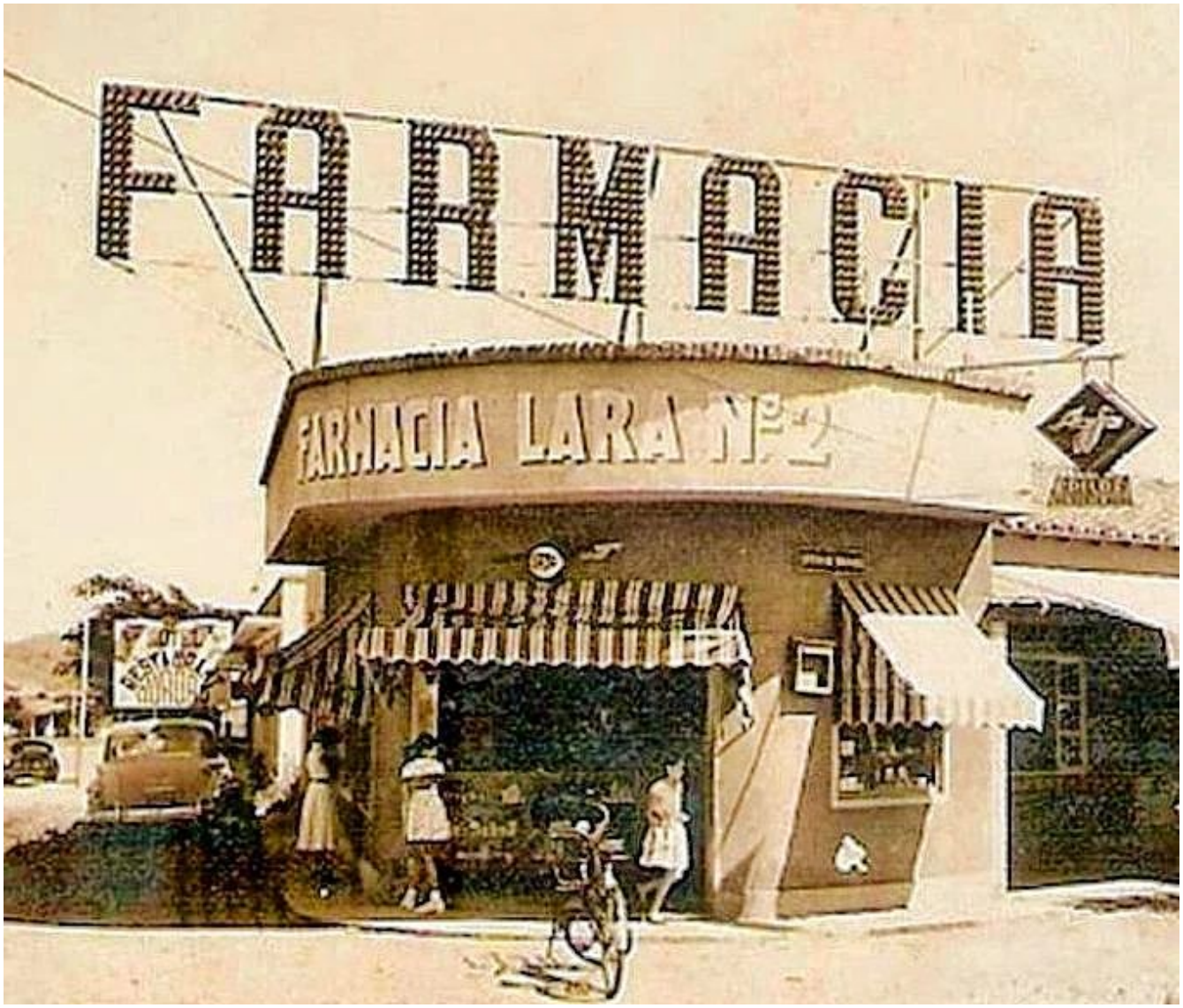

Figura superior: Fotografía de la Farmacia Lara Nº 2 (fechada 1959, autor desconocido), en la entrada de la urbanización La Concordia. Nótese la bicicleta de reparto, frente a la puerta, típica de

las farmacias de la época, y en el lado izquierdo, sobre el automóvil estacionado, el letrero del restaurant Aurora, situado al Norte de la Farmacia, el cual será durante años, sitio habitual de almuerzos y cenas de los médicos de guardia en el Hospital (que no deseaban comer en el comedor del Hospital o simplemente como escusa para salir un rato del «encierro hospitalario»). La especialidades populares del restaurant serán por años el plato de pasta (a Bs. 1,50) y el bisteck a caballo (a Bs. 5,00).

Por coincidencia, la Farmacia Lara se inauguró en 1918, al mismo tiempo que el Hospital La Caridad (luego "Antonio María Pineda"), y ahora, al inaugurarse el nuevo Hospital General, también se inaugura esta nueva Sucursal. A la fecha, la Farmacia Lara original continúa funcionando en la esquina NO de la calle 24 con avenida 20.

RENUNCIAS AL HOSPITAL

Servicio de Radiología

Renuncia el Dr. José La Riva Contreras, adjunto de Radiología. Es sustituido por el Dr. José Rafael Agüero López, adjunto de Medicina Interna. Jefe del Servicio de Radiología: Dr. Theoscar Sanoja Hernández.

El Dr. La Riva, se radicará en Guanare (ingresa como especialista al Hospital General "Dr. Miguel Oraa"), destacándose como músico, compositor y poeta, luego autor del Vals-pasaje «Pasillaneando» (1972), de fama nacional en boca de los cantantes Antonio Heredia Montañez y Mario Enrique Quintero Suárez.

Departamento de Medicina

Renuncian en 1956, en diferentes fechas y por distintos motivos los Drs.:

- José Ramón Landínez González, se muda a Caracas donde ejerce como Internista. El cargo fue ocupado por el Dr. José Rafael Agüero López, quien era residente B de Medicina y fue asignado al Servicio de Radiología.

- Antonio María Bujanda Yépez, quien continúa en el ejercicio privado en la ciudad (es accionista fundador de la Clínica Acosta Ortiz). El cargo de Internista fue ocupado por el Víctor Manuel Saldivia Saldivia (Médico Cirujano UCV 1951), internista del Sanatorio Antituberculoso, hermano de la Dra. Dolores Luisa Saldivia de Ganatios, jefa del Servicio de Preescolares del Dpto. de Pediatría.

Figura derecha: Dr. Victor Manuel Saldivia Saldivia, internista que sustituye al Dr. Antonio María Bujanda Yépez en la consulta externa del Hospital (fotografía: álbum familiar, autor y fecha no precisados).

Con la salida del Dr. Bujanda Yépez, se elimina la Consulta Externa como Servicio del Dpto., quedando simplemente como consulta externa de medicina, atendida por los Servicios de Medicina.

SERVICIO DE OFTALMOLOGÍA

El Dr. Yamil Najul Saldivia, residente B de Cirugía asignado al Servicio de Oftalmo-logía (1955-56), asciende a adjunto del Servicio. Paralelamente establece ejercicio privado como especialista en la Policlínica Barquisimeto.

El Dr. Najul es el 1er. especialista del Servicio de Oftalmología formado en el Hospital Central de Barquisimeto. El cargo estaba vacante desde el inicio del Hospital, pero no fue ocupado por carencia de especialistas.

MÉDICOS EGRESADOS DE LA UCV Y DE LA ULA

Médicos Cirujanos egresados de la UCV y de la ULA en 1956, que después ingresan en el Hospital Central e instituciones relacionadas:

UCV (promoción "Dr. Francisco de Venanzi"): Miguel Antonio Camacho Haack, Gerardo Caycedo López, Franz Alberto Díaz Peña (Director de Salud del Estado), Benito González Artigas, Nestor Luis Piñerua Manjarres, Gastón Zanón Zara (Revalida).

ULA: Domingo Antonio Brandt Mendoza, Nicolas Segundo Espinoza Robazetti, Francisco de Paula Pineda

Vásquez, Pablo José Pineda Vásquez.

VI - RESÚMENES DEL AÑO (orden alfabético):

Eventos Científicos (2)
Libros (2)
Obituarios (1)
Publicaciones Periódicas (5)

EVENTOS CIENTÍFICOS, año 1956

- **I (1er.) Congreso Venezolano de Salud Pública** (Caracas, 19 al 25-11-1956), en conjunto con la **III (3ª) Conferencia Nacional de Unidades Sanitarias**, patrocinado por el MSAS. De Barquisimeto participan los Drs. Epifanio Antonio Pérez Pérez (Director de Asistencia Social) y Germán Figueroa (Medico Jefe de la Unidad Sanitaria).

Figura derecha: Botón otorgado por el MSAS a los asistentes al I Congreso Venezolano de Salud Pública.

Las ponencias del Congreso se publicarán en el libro: MSAS. *Primer Congreso Venezolano de Salud Pública y Tercera Conferencia Nacional de Unidades Sanitarias.* Tipografía La Nación, Caracas 1957, 1.199 págs., donde también puede leerse el Discurso (19-11-1956) del Ministro de SAS Dr. Pedro Antonio Gutiérrez Alfaro en el acto inaugural del 1er. Congreso Venezolano de Salud Pública (publicado además en la Revista Informaciones del MRE Nº 160 del 30-11-1956, pág 32 y siguientes.
El VI Congreso Venezolano de Salud Pública se realizará en Barquisimeto, en 1986.

Figura derecha: parte del discurso (19-11-1956) del Ministro de SAS Dr. Pedro A Gutiérrez Alfaro en el acto inaugural del 1er. Congreso Venezolano de Salud Pública (Sala de Conciertos, UCV, Caracas), donde hace alusión a la inauguración del Hospital General de Barquisimeto como parte del Plan Nacional de Modernización de Hospitales.

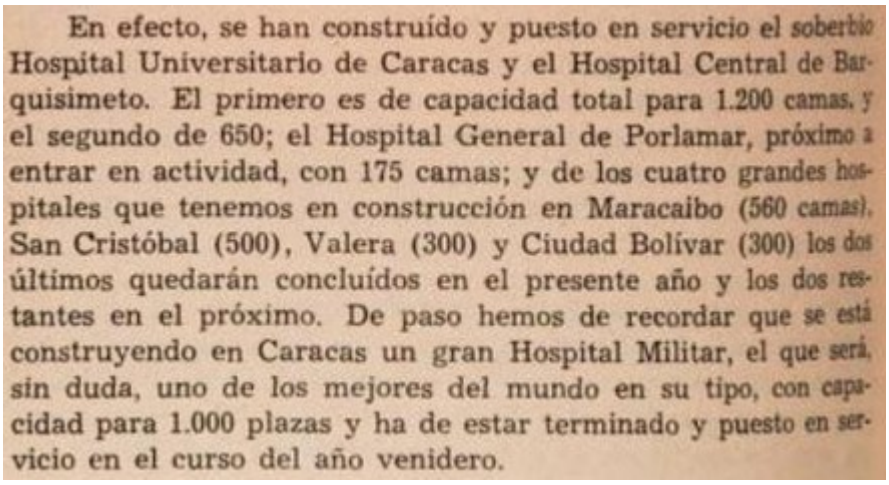
En efecto, se han construído y puesto en servicio el soberbio Hospital Universitario de Caracas y el Hospital Central de Barquisimeto. El primero es de capacidad total para 1.200 camas, y el segundo de 650; el Hospital General de Porlamar, próximo a entrar en actividad, con 175 camas; y de los cuatro grandes hospitales que tenemos en construcción en Maracaibo (560 camas), San Cristóbal (500), Valera (300) y Ciudad Bolívar (300) los dos últimos quedarán concluídos en el presente año y los dos restantes en el próximo. De paso hemos de recordar que se está construyendo en Caracas un gran Hospital Militar, el que será, sin duda, uno de los mejores del mundo en su tipo, con capacidad para 1.000 plazas y ha de estar terminado y puesto en servicio en el curso del año venidero.

- **III (3ra.) Jornadas Nacionales de Tisiología** (Mérida, diciembre 1956), patrocinadas por la Sociedad Venezolana de Tisiología. De Barquisimeto asiste el Dr. Luis Gómez López, director del Sanatorio Antituberculoso.

LIBROS, año 1956 (diferentes fechas, orden alfabético 1er autor):

- Alberto Silva Álvarez: ***Curriculum Vitae del Dr. Alberto Silva Álvarez***. Caracas 1956. 36 págs.

El Dr. Silva Álvarez fue cirujano del Hospital "Antonio María Pineda" 1941-43. El folleto, una autobiografía del autor, editado con motivo de su ingreso como Individuo de Número de la Sociedad Venezolana de la Historia de Medicina en 1957.

- Pascual Venegas Filardo. ***Lisandro Alvarado (1858 – 1929)***. Ediciones de la Fundación Eugenio Mendoza. Caracas 1956. 66 págs. (Catálogo Biblioteca Nacional: CDD 987.060924 A4725).

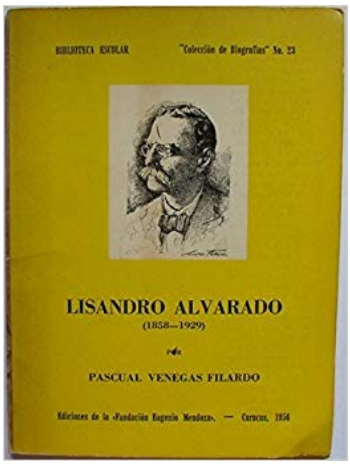

Figura derecha: Portada del libro *Lisandro Alvarado*, de Pascual Venegas Filardo.

El libro forma parte de la Serie Biblioteca Escolar, Colección de Biografías, Nº 23, y se reparte en las escuelas del país a través del ME. El Dr. Lisandro Alvarado Marchena fue dependiente de la Botica Olivares y luego, médico del Hospital de Caridad, en Barquisimeto.

En 1973 Venegas Filardo publicará otro libro titulado: *Biografía del Dr. Lisandro Alvarado*, editado por el Ministerio de Educación.

Como hecho curioso, el Dr. Alvarado trató al padre de Venegas Filardo*, quien padecía de Beriberi, con una receta a base de jugo de Papelón, la cual se hizo popular en la ciudad entre médicos, boticarios y pacientes.

*** El hecho se relata en: Pascual Venegas Filardo. *El Otro Barquisimeto*. Columna semanal del diario El Universal, que se publica del 10-9-1982 al 17-6-1983, en Caracas.**

Otro hecho curioso es el que los 2 autores de los libros arriba señalados (Silva Alvarez y Venegas Filardo) son egresados de la misma promoción de bachilleres (1931) del Instituto La Salle de Barquisimeto.

OBITUARIO, año 1956:

- **Dr. Gustavo Giménez Liscano** (infarto miocardio), 54 años (Barquisimeto, Lara, 15-9-1902 al 18-10-1956, Punto Fijo, Estado Falcón). Fundador y 1er. director del Hospital de Niños de Barquisimeto (luego Hospital "Daniel Camejo Acosta"). Director del Hospital "Antonio María Pineda".

PUBLICACIONES PERIÓDICAS, año 1956 (diferentes fechas, orden cronológico):

- Campins Macías, Humberto; Zubillaga Zubillaga, Carlos; Gómez López, Luis: ***An epidemic of Histoplasmosis in Venezuela***. Am J Trop Med & Hyg. 5: 690-5, 1956.

Es el 1er. trabajo publicado internacionalmente desde la mudanza del Hospital a la nueva sede. El Dr. Campins es jefe del Servicio de Dermatología y Micología del Hospital Central y los Drs. Zubillaga y Gómez son subdirector y director, respectivamente, del Sanatorio Antituberculoso.

- Castillo Navarrete, Alfonso y Salfelder, Karlhans: ***Cloasma Tropical.*** Revista Universitas Emeritenses Nº 3, pag. 38-42, Mérida, marzo 1956.

El Dr. Castillo Navarrete es adjunto del Dpto de Medicina del Hospital Central de Barquisimeto. El artículo fue escrito cuando era profesor de la Escuela de Medicina, ULA, Mérida, antes de su traslado a Barquisimeto, y publicado en esta fecha.

- Crespo González, José de Jesús: ***Presentación transversa en la Maternidad Luisa Cáceres de Arismendi***. Rev Obst Gin Venezuela 16 (1): 11-35, 1956.

El Dr. Crespo González era residente de la Maternidad "Luisa Cáceres de Arismendi" y, al abrir el Hospital General de Barquisimeto en 1954, ingresa como especialista al mismo, designado como jefe de la Sala de Partos. La publicación fue su trabajo de incorporación como miembro Activo a la Sociedad de Obstetricia y Ginecología de Venezuela en 1955.

- Doehnert, Hans Rudolf: ***Coccidiomicosis pulmonar (Primera comprobación en Venezuela en dos casos autopsiados)***. Acta Méd. Venezolana, 4 (6): 147-151, 1956.

  El Dr. Doehnert es jefe del Servicio de Anatomía Patológica. Es la 1ra. vez en Venezuela que se publica la existencia de Coccidioidomicosis Pulmonar.

- Seijas Octavio, Octavio: ***Contribución al estudio de la Paracoccidioidomicosis ósea***. Gaceta Médica de Caracas 63(3-5): 225-242, Mar-May 1956.

  Es la 1ra. publicación sobre el tema generada en el Hospital Central. El Dr. Seijas es adjunto del Servicio de Ortopedia y Traumatología.

VII – ADENDOS:

1. PICTORIAL DEL EDIFICIO DE LA UNIDAD SANITARIA DE BARQUISIMETO DURANTE LA CONSTRUCCIÓN, INAUGURACIÓN Y COMIENZO DE ACTIVIDADES (diferentes fechas y autores).

Figura inferior: Fotografía de la Unidad Sanitaria de Barquisimeto, fase final de la construcción (autor y fecha exacta desconocidos). Nótese la escasa circulación de vehículos por la avenida.

Figuras inferiores: Vista desde la redoma del edificio de la Unidad Sanitaria de Barquisimeto en construcción (arriba) y terminado (abajo). Fotografías de fechas y autores no precisados.

Figura inferior: Edificio terminado, esperando por la inauguración, esquina carrera 28.

Figura inferior: Unidad Sanitaria de Barquisimeto en funcionamiento. Esquina Sur-Este (Carrera 27 con calle 17). Fotografía: Cortesía de la Oficina del Cronista Municipal de Iribarren (autor desconocido).

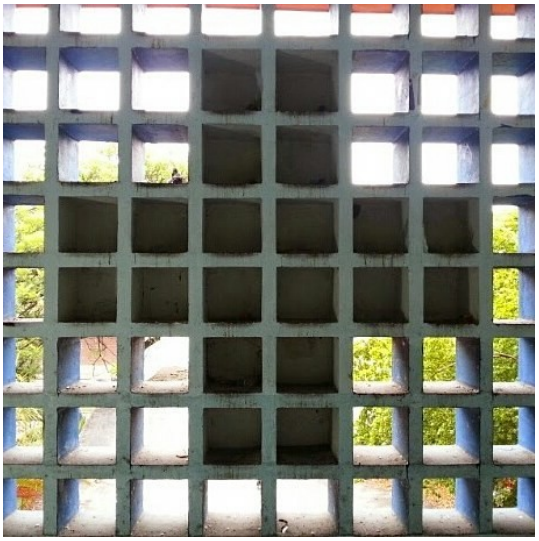

Figuras superiores: demarcaciones internas de las áreas, todas con el emblema del MSAS, el cual también se reproduce en las paredes de ventilación del edificio (figura superior izquierda).

Figura inferior: Unidad Sanitaria funcionando (fotografía de la época de autor y fecha no precisados).

Figura derecha: Fotografía (diario El Impulso) de la Procesión de la Divina Pastora (14-1-1956) en la redoma de la avenida Vargas, frente al edificio de la Unidad Sanitaria, al lado izquierdo.

Figura izquierda: detalle del sistema de alarma contra incendios instalado en el edificio. Existe un activador de alarma (como el de la foto) en cada pasillo principal del edificio (4 por piso). El sistema se conecta con una linea exclusiva con el Cuartel de Bomberos de la avenida Carabobo (construido 3 años atrás), a la fecha el único edificio de la ciudad con este sistema. No se sabe porque no se hizo con el Hospital

General, que también estaba en construcción al construir el Cuartel de Bomberos. Como hecho curioso, al 2012, no se tiene registro de que este sistema se haya usado una sola vez.

2. AUTOBUSES DE BARQUISIMETO C.A. Y EL HOSPITAL CENTRAL

En 1956 se inaugura la 1ra. línea de autobuses hacia el Hospital Central de Barquisimeto desde el Sur Oeste de la Ciudad. Cubre la ruta desde el Liceo "Lisandro Alvarado" hasta la urbanización Bararida, pasando por la avenida Vargas y el Hospital Central,

Figura derecha: moderno autobús de la Compañía Anónima Autobuses de Barquisimeto para cubrir las recién inauguradas avenida Vargas, Hospital Central y urbanización Bararida.

La creación de esta ruta de autobuses fue uno de los efectos casi inmediatos que el funcionamiento del Hospital Central trajo a la ciudad (pronto se agregaron otras rutas). Otros efectos fueron el desarrollo comercial de la avenida Vargas y el rápido crecimiento de las urbanizaciones Concordia y Bararida, al Norte del Hospital.

Como hecho curioso, esta Compañía ofrece por 1ra. vez en Barquisimeto el pasaje por fichas, normal y escolar, que se venden por volúmenes con descuento hasta los 1eros. años de la década del '60.

Figura derecha: Fichas del pasaje, normal y escolar, de la C. A. Autobuses de Barquisimeto.

3. PICTORIAL DEL FUNCIONAMIENTO DEL HOTEL NUEVA SEGOVIA 1956 – 1957

Figura superior: Procesión de la Divina Pastora (14-1-1956), visita Nº 100, pasando frente al Hotel Nueva Segovia (fotografía: diario El Impulso).

En esta visita ocurrió la coronación de la imagen de la Divina Pastora, en la redoma de la avenida Vargas, frente al edificio de la Unidad Sanitaria y de cara al Norte con el Hospital Central de Barquisimeto. La corona, ordenada por el obispo de Barquisimeto Críspulo Benítez Fonturvel, fue elaborada por el orfebre Pedro Eliseo Sira Sira, dueño fundador de la Joyería La Orquídea, en la carrera 21 entre calles 24 y 25, acera Sur, al lado del consultorio del Dr. (Odo.) Fulvio Pallota, con quien entablaba frecuentes tertulias a las que se unía Juan Pastor «Juancho» Alvarado Pereira, funcionario municipal y miembro de la Orquesta Mavare, los 3 serán activos participantes en la SAB.
El orfebre Sira será también el restaurador de la corona de la Virgen de Chiquinquirá «La Chinita» de Maracaibo y luego le realizará una corona nueva con brillantes. La joyería La Orquídea es la proveedora de botones de reconocimiento de la Cámara de Comercio del Estado Lara, de los clubes sociales y de servicios (Leones, Rotarios, Centro Social, Contry Club, etc), de los colegios profesiones (Médicos y Abogados) y de anillos de graduación de la Academia "Mosquera Suárez" y del Liceo "Lisandro Alvarado" de Barquisimeto.
Además de miembro de la Cámara de Comercio y de la SAB, el orfebre Sira se relaciona con personajes del Hospital Central a través de su membresía en la Sociedad de la Divina Pastora (junto al Dr. Antonio María Pineda Castillo) y en el Foto Club de Barquisimeto (fundador junto al Dr. Emisael Jiménez Morandi).

Descripción arquitectónica del Hotel Nueva Segovia funcionando:
El edificio, construido sobre un terreno irregular de forma triangular, se distribuye en dos plantas y un nivel inferior, para las áreas de cocina y 2 piscinas: adultos y niños, con dos escaleras de acceso desde los

corredores y una de servicio por el área de cocina.

- 86 habitaciones con baño privado y teléfono entre ellas 8 suites de lujo, de ellas 4 con aire acondicionado, 8 semi suites, 8 habitaciones dobles y 62 sencillas, todas dotadas de baños y agua fría y caliente;
- Salón de baile, bar-restaurant en el nivel del lobby y fuente de soda en el área de la piscina;
- Locales comerciales con barbería, salón de belleza y oficina de la Línea Aeropostal Venezolana.
- Servicio de una camioneta de pasajeros propiedad del Hotel para traslados al aeropuerto;

Figuras superiores: Avisos propagandistas del Hotel Nueva Segovia en el diario El Impulso en sus últimos años de funcionamiento. Izquierda: Fin de Año diciembre 1956; Derecha: Carnavales febrero 1957. Nótese la categorización de «Gran Hotel».

Figura superior: Dibujo arquitectónico (autor no conocido) usado como logo en los avisos, propaganda y papelería del Hotel (1956). Nótese el mural de la entrada y las letras del nombre sobre el porche. El Hotel funcionará hasta 1958. Luego (1962) la edificación será asignada al CEDES a sugerencia del Dr. Carlos Miguel Zapata Escalona.

4. PICTORIAL DE LA INAUGURACIÓN DEL EDIFICIO NACIONAL 1956

Figura superior: Fotografía del Edificio Nacional esperando inauguración en 1956, desde el lado Sur (autor y fecha exacta desconocidos). Nótese la edificación de la Policlínica Barquisimeto (parte inferior derecha) sobre la calle 24 con carrera 16.

El Edificio Nacional se construye en el sitio donde estaba el antiguo Mercado Municipal de Barquisimeto, en desuso desde 1936, llamado popularmente «Mercado de las 100 Puertas» *, el cual fue demolido en 1953. Al iniciarse la construcción del nuevo edificio a principios de 1955, el Dr. David Anzola en un articulo de opinión en el diario El Impulso: *El antiguo mercado de Barquisimeto* (28-6-1955; pág. 3), recordaba con nostalgia el antiguo mercado (la casa de habitación del Dr. Anzola está en la esquina SE de la carrera 16 con calle 25, y en la esquina opuesta -NE- estaba el Mercado Municipal, ahora Edificio Nacional).

*** En realidad eran 48: 14 en las caras Sur y Norte y 8 en las Este y Oeste, mas 4 entradas principales: 1 en cada cara.**

Figura derecha: Mercado Municipal de Barquisimeto, recién inaugurado (El Cojo Ilustrado, 1897).

Nótese el número de puertas en cada cara. A la derecha el lado Sur y de frente, el lado Oeste, de cara a la plaza Guzmán Blanco (luego sucesivamente: plazas Concepción y Bolívar).

Figura inferior: Inauguración del Edificio Nacional (6-12-1956). Nótese el policía de transito en uniforme de gala, las barandas frente al edificio, para evitar el estacionamiento de vehículos, y la cantidad de gente en la calle esperando el acto oficial. La fotografía, de la carrera 16 hacia el Oeste desde la esquina de la calle 24, muestra en el lado izquierdo la torre del telégrafo, aún no desmantelada, que fue el principal icono visual de localización del Hospital "Antonio María Pineda" por mas de 30 años.

La aglomeración de gente de este lado del Edifico se debe a que esta es la entrada principal (cara Sur, carrera 16), mientras que el otro lado (cara Norte, carrera 17) es la entrada del estacionamiento. Con el devenir del tiempo, el uso y la práctica hicieron cambiar la entrada principal a la cara Norte, lo que se evidenciará en futuras remodelaciones.

Figura inferior: Inauguración del Edificio Nacional. Frente por la carrera 17, que es la parte trasera del edificio con salida al estacionamiento (fotografía: reportaje diario El Impulso).

SIGUIENTE:
Capítulo 22. Año 1957 Hospital Central
ANTERIOR:
Capítulo 20. Año 1955 Hospital General de Barquisimeto

COMENTARIOS Y OBSERVACIONES: hcamp-historia@mailfence.com