CAPÍTULO 43

Año 1978. Hospital Central Universitario "Antonio María Pineda"

CONTENIDO: I – Autoridades: del Hospital, de Salud, Locales, del Colegio de Bioanalistas; II – Egresados de las Residencias: Anestesiología, Medicina Física y Rehabilitación, Medicina, Obstetricia y Ginecología, Oftalmología, Radiodiagnóstico, Radioterapia; III – Sociedades Científicas: Dermatología, Gastroenterología, Radioterapia, Urología; IV – Colegio de Médicos: Junta Directiva; V – Cronología de Eventos; VI – Escuela de Medicina: Autoridades, Eventos; VII – Resúmenes del año: Eventos científicos, Libros, Obituarios, Publicaciones; VIII – Adendo: El elevado de Pate Palo.

I – AUTORIDADES:

Autoridades del Hospital:
Director: Dr. Arión Rolando Martínez Velasco.
Subdirector: vacante.
Jefes de Dptos. Clínicos: Drs. Juan Bautista Daza Pereira (Cirugía); Andrés Riera Zubillaga (Pediatría); Segundo José Barroeta Briceño (Medicina); Raúl Troconis Ramírez (Obstetricia y Ginecología); Juan Régulo Carpio López (Servicios Auxiliares).

Directora Escuela Nacional de Enfermeras "Juan Alberto Olivares": Enf. Aurora Rivas de Parra, hasta julio.

La Escuela se extingue funcional y administrativamente por orden del Ministerio de Educación. La directora se jubila. El edificio queda sin uso (en 1982 será adscrito al Dpto. de Pediatría del HC-AMP).

Autoridades de Salud:
Ministro de Sanidad y Asistencia Social: Dr. Antonio Parra León.
Comisionado de Salud: Dr. Gaetano Matarozzo Russo.
Jefe del Servicio de Dermatología Sanitaria del Estado Lara: Dr. Tarquino Arón de Jesús Barreto.
Director de la Unidad Sanitaria de Barquisimeto: Dr. Reinaldo Rafael Quiñones Vargas.
Directores del Ambulatorio del Oeste: Dra. Marcelina Segovia Izquiel;
Dr. Miguel José Moreno Materano.
Director de la Unidad Sanitaria de Carora: Dr. Jeremías Zobel Escalona.
Director del Hospital Centro Médico Quirúrgico, Carora: Dr. Lulio Rafael Chávez Crespo.

Autoridades Locales:
Gobernadores del Estado Lara: Sra. Elena Dorila Parra Pinellaux de Orellana, hasta agosto;
Dr. (Odo.) Domingo Antonio Perera Riera.
Presidentes del Concejo Municipal Dto. Iribarren: Sra. Gladis de Isaacura;
Sr. Antonio Benítez Méndez.

Directivos Colegio de Bioanalistas del Estado Lara, periodo 1978-80:
Presidentes: Lic. (Bioa.) Ana Lucía Castrillo de Tirado;
Lic. (Bioa.) Mariella Josefina Jiménez Villegas.

II – EGRESADOS DE LAS RESIDENCIAS Y CURSOS DE POSGRADO DEL HCAMP, año 1978:

Anestesiología (3er. curso Residencia de Posgrado, 3 años, lapso 1975-78). Drs.:
- **Lourdes Concepción Díaz Partidas** (Médico Cirujano UCO 1973).
- **Oly Teresa Molina Graterol** (Médico Cirujano UCV; médico interno HCAMP 1973-75).
- **Ramón Segundo Núñez Torres** (Médico Cirujano UCO 1972). Ingresa al Servicio como especialista.
- **Froilán Sequera Bello**.

Dermatología (2da. Residencia Asistencial, 2 años, lapso 1976-78). Dra.:
- **Clara Elvira Sánchez Márquez** (Médico Cirujano UCO 1973; médico interno HCAMP 1974-75). Establece ejercicio privado como especialista en Barquisimeto.

Medicina Física y Rehabilitación (1er. curso Residencia Programada, 2 años, lapso 1977-78), Drs.:

A diferencia de la mayoría de las residencias, que egresan en marzo, este Curso (y el de Radiodiagnóstico) egresa el 31-12-1978 (empezó el 2-1-1977). Es la única Residencia Asistencial Programada del Servicio con duración de 2 años, el nuevo curso, a iniciarse en enero 1979, será extendido a 3 años.

- **José Francisco Navarro Aldana** (Médico Cirujano UCO 1970; médico interno HCAMP 1971-73; Especialista en Pediatría HCAMP-UCO 1976). Sigue en el HCAMP como Fisiatra Infantil ad honoren.
- **Ángela C Nossa de Garrido** (Médico Cirujano UCO 1974).

El Dr. Navarro ingresa al HCAMP como especialista I en Pediatría a partir del 1-10-1979, asignado al Servicio de Medicina Física y Rehabilitación, donde desde enero realiza ad honoren una consulta de rehabilitación infantil (cargo que no existe en la nómina del hospital).
La Dra. Nossa ingresará al Hospital Central “Dr. Placido Daniel Rivero Rodríguez” de San Felipe, Estado Yaracuy, donde funda el Servicio de Medicina Física y Rehabilitación, el cual posteriormente, llevará su nombre como epónimo.

Tesis realizadas por los Residentes en el HCAMP:
- Dr. José Francisco Navarro Aldana. *La Parálisis Cerebral Infantil en el Centro Regional de Medicina Física y Rehabilitación.*

Medicina Interna (Residencia Asistencial, lapso 1976-78). Dra.:
- **Alba Sofía Niño Álvarez** (Médico Cirujano UCO 1972; médico interno HCAMP 1974-76), sigue en el Dpto. como docente de la Escuela de Medicina.
- **Néstor Miguel Ortega Blanco** (Médico Cirujano UCO 1973). Hará Oncología en Caracas y a su regreso establece consulta como especialista en la Clínica “Acosta Ortiz” de Barquisimeto.

Obstetricia y Ginecología (Residencia Asistencial, lapso 1976-78). Dr.:
- **Octavio Miguel Tovar Cifuentes** (Médico Cirujano UCO 1973), sigue en el HCAMP, Dpto. de Obstetricia y Ginecología, como docente de la Escuela de Medicina. Establece ejercicio privado como especialista en el C.M.Q. Hospital Privado de Barquisimeto.

Oftalmología (Residencia Asistencial, lapso 1976-78), Drs.:
- **Libia Ibarra Meléndez de Mejías** (Médico Cirujano ULA 1974); natural de La Candelaria, Estado Lara, se radica en Barquisimeto.
- **Rafael Liendo Mendoza** (Médico Cirujano UCV 1972).

Ambos ingresan al Servicio de Oftalmología del HCAMP como especialistas.

Radiodiagnóstico (1er. curso de Posgrado, 3 años, lapso 1975-78). Dras.:
- **Carmen Rosario Colombo Marchán** (Médico Cirujano URCO 1969; Pediatra HCAMP-UCO 1974). Ingresa al HCAMP como pediatra adscrita al Servicio de Radiología.
- **Lourdes Josefina Gómez Balza** (Médico Cirujano URCO 1969). Ingresa al Servicio de Radiología del HCAMP como docente de la Escuela de Medicina.

Radioterapia y Medicina Nuclear (1er. curso Residencia Programada, 3 años, lapso 1975-78). Dr.:
- **Carlos Alexis Pérez Agüero** (Médico Cirujano ULA 1967).

Esta residencia, que finaliza en agosto 1978, no continuó (se reanudará en 1987). El Dr. Pérez Agüero, natural de Quíbor, Estado Lara, se radica en Barquisimeto y sigue en el HCAMP como residente del Servicio de Radioterapia hasta enero 1979, cuando será incorporado al mismo como especialista.

III – SOCIEDADES CIENTÍFICAS Y SU RELACIÓN CON EL HCAMP, año 1978 (diferentes fechas, orden

alfabético por Sociedad):

Sociedad Venezolana de Dermatología y Cirugía Dermatológica (SVDCD)

Se elige la Junta Directiva Nacional para el lapso 1978-80. El Dr. Cruz Alejandro Graterol Roque es electo presidente, y le acompaña en la directiva el Dr. Segundo José Barroeta Briceño, a la fecha jefe del Servicio de Dermatología y del Dpto. de Medicina del HCAMP, como vocal.

El Dr. Cruz Graterol, ex director y dermatólogo del HCAMP, se convierte el el 1er. dermatólogo del HCAMP (a la fecha radicado en Caracas) en ejercer la presidencia de esta Sociedad en su historia. El 2do. será la Dra. María Antonieta Mejía, en 1988, quien a su vez, será el 1er. dermatólogo activo en el Servicio en ejercer esta presidencia.

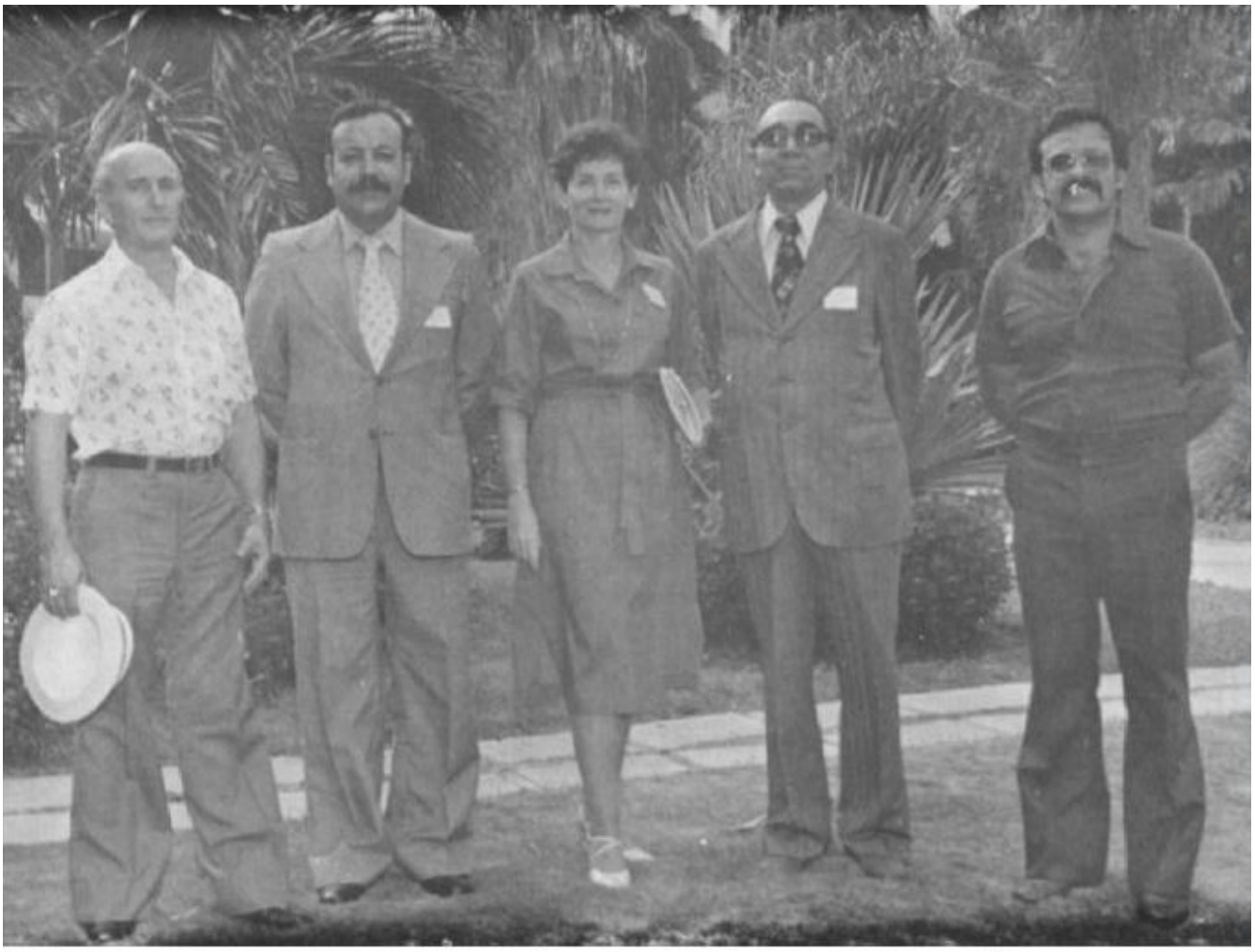

Directiva de la Sociedad Venezolana de Dermatología. Período 1978-80

En la figura superior (Izq. a Der.) los Drs. Segundo José Barroeta Briceño (vocal), Miguel Tálamo Pérez (vicepresidente), Esther Wakszol de Schmidmajer (secretaria), Cruz Alejandro Graterol Roque (presidente), y Jaime Piquero Martin (vocal), miembros de la Junta Directiva de la SVD (Fotografía tomada en noviembre 1979, durante el III (3er.) Congreso Venezolano de Dermatología, Caraballeda, Distrito Federal).

Sociedad Venezolana de Gastroenterología (SVG)

Junta Directiva Nacional

El Dr. Ramón Ignacio Zubillaga Herrera, ex jefe del Servicio de Gastroenterología, es electo vicepresidente de la Junta Directiva nacional, con sede en Caracas, lapso 1978-80.

Sucede en la vicepresidencia al Dr. Rafael José Vetencourt Rojas, actual jefe del Servicio. Es el 3er. médico del Hospital en ocupar la vicepresidencia de esta Sociedad. El 1ro. fue el Dr. Jesús María Cortés Bastidas en 1960.

Premio “Joel Valencia Parpacén”
Los Drs. Rafael José Vetencourt Rojas, Régulo Alberto Monzón Almenar y Alfredo Simón Suárez Isea se hacen acreedores al Premio “Joel Valencia Parpacén” 1978, otorgado por la SVG, por el trabajo: *Experiencia en la Colangiografía Transparietohepática con la aguja de Chiba*.

Los Drs. Vetencourt y Suárez son jefe y adjunto, respectivamente, del Servicio de Vías Digestivas, y el Dr. Monzón es adjunto del Servicio de Radiología, todos del HCAMP.

Sociedad Venezolana de Radioterapia Oncológica (SVRTO)
Se funda (4-3-1978) en Caracas la SVRTO. 1er. presidente: Dr. Raúl Vera Vera. Relacionados con el HCAMP, se adscriben como miembros los Drs. Cayetano Domingo De Paola Maiorana, adjunto del Servicio de Radioterapia y Medicina Nuclear, y Jaime Antonio De Lima Sierra, ex residente del HCAMP y actual radioterapeuta de la CIínica Razetti.

Sociedad Venezolana de Urología (SVU)
El Dr. Aldo Riccio Gaudino es electo tesorero de la Junta Directiva de la SVU, Seccional Occidente, lapso 1978-80.

El Dr. Riccio fue interno, residente y adjunto de Cirugía del HCAMP. A la fecha es cirujano del IVSS en Barquisimeto. Luego formará parte del equipo que realizará el 1er. trasplante renal en el HCAMP.

IV – EL COLEGIO DE MÉDICOS DEL ESTADO LARA Y SU RELACIÓN CON EL HCAMP

Junta Directiva
Asume (10-3-1978) la nueva Junta Directiva del Colegio de Médicos del Estado Lara, lapso 1978-80:
Presidente: Eduardo Castillo Mantilla, jefe del Servicio de Cirugía Nº 2;
Vicepresidente: Bernardo Augusto Ortega Carrasquero, adjunto del Servicio de Cirugía Nº 5;
Secretario: Diego Antonio Borzellino Falzone, residente del Posgrado en Cirugía;
Sub-Secretaria: Dana Marisol Cuicas Figueroa, residente del Posgrado en Puericultura y Pediatría;
Tesorero: Manuel Alfredo Alvarado Giménez, adjunto (docente) del Servicio de Anestesiología;
Sub-Tesorero: Carlos Alexis Pérez Agüero, residente del Servicio de Radioterapia y Medicina Nuclear;
Bibliotecario: Alí Salomón Oropeza, médico interno;
1er. Vocal: Libia Ibarra de Mejías, adjunta del Servicio de Oftalmología;
2do. Vocal: Aulogelio Aponte, adjunto (docente) del Servicio de Ginecología.
Tribunal Disciplinario: Carlos Miguel Zapata Escalona (jefe del Servicio de Medicina de Mujeres); Enrique Domínguez Capdeville (jefe del Servicio de ORL) y Juan Régulo Carpio López (jefe del Servicio de Medicina Física y Rehabilitación), como Principales; y Alí Jesús Álvarez Bracho (adjunto del Servicio de Cirugía Plástica y Reconstructiva), Waldo Amaro Gutiérrez, traumatólogo, ex residente del Servicio de Traumatología) y José Ernesto Moros Guédez (adjunto del Servicio de Medicina General), como Suplentes.
Delegado al Consejo Nacional de la FMV: Dr. Adelis Antonio Márquez Anzola, egresado de la residencia de Pediatría del HCAMP 1974.

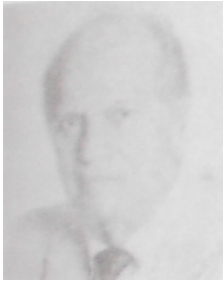

Figura derecha: Dr. Eduardo Castillo Mantilla.
(Fotografía: Galería de presidentes del Colegio de Médicos del Estado Lara).

De los 15 miembros de la directiva, solo 2 no son miembros del cuerpo médico del HCAMP. 6 de los directivos pertenecen al Dpto. de Cirugía del HCAMP.

Conflicto FMV – MSAS
Se estancan las conversaciones sobre reinvindicaciones salariales entre la Federación Médica Venezolana y el Ministerio de Salud y Asistencia Social, lo que origina que la FMV ordene un paro médico en los hospitales del país, que se extiende de mayo a julio 1978. En el Estado Lara el paro es coordinado por el Colegio de Médicos.

Durante el paro se suspendieron las consultas externas y actividades electivas en el HCAMP.

Homenaje al Dr. Agustín Zubillaga
El Colegio de Médicos del Estado Lara realiza un homenaje (21-11-1978) al Dr. Agustín Zubillaga Zubillaga, con motivo de cumplirse 25 años de su fallecimiento. Orador de orden: Dr Andrés Riera Zubillaga, jefe del Dpto. de Pediatría. El discurso es publicado por el Colegio como: Riera Zubillaga, Andrés: *Semblanza del Dr. Agustín Zubillaga*. Colegio de Médicos del Estado Lara (Ed). Barquisimeto. Noviembre 1978.

El Dr. Riera Zubillaga (n. 1917) es primo segundo del Dr. Agustín Zubillaga (1899 – 1953). Su madre: Salomé Zubillaga (n. 1881; casada en 1910 con Andrés Riera Álvarez)) es hija de Teodoro Zubillaga (1840 – 1895), hermano de Antonio María Zubillaga (1841 – 1924), padre del Dr. Lucio Antonio Zubillaga (1867 – 1928), padre de los Drs. Agustín (1899 – 1953) y Carlos Zubillaga (n.1912).

V – CRONOLOGÍA DE EVENTOS:

POLICLÍNICA CARORA
Se funda la Policlínica Carora C. A., en Carora, Estado Lara (luego inscrita en el Registro Mercantil de la Circunscripción Judicial del Estado Lara bajo el Nº 3, Tomo 5-B, de fecha 30-3-1978).
Los 30 accionistas fundadores: Drs. Carlos Álvarez; Graciela Coromoto Álvarez de López; Pablo José Álvarez Yépez; Far. Ricardo Álvarez G; José Gregorio Ballesteros; César Augusto Briceño; Lulio Rafael Chávez Crespo; Edgar Crespo; Jacobo José Curiel Bravo; Salomón Gerardo Curiel Bravo; José Elías Curiel Bravo; Antonio Ferrantelli Manzullo; Od. Omar Ferrer; Jesús Enrique Gutiérrez; Freddy Martínez; Felipe José Mejías Ibarra; Alicia Josefina Mendoza de Pernalete; Agustín Javier Meléndez; Gustavo Morillo G; Otto Francisco Mosquera Suárez; Gloria Oropeza de Ramírez; Bioa. Albano Padrón; Florentino Pérez; Luis Francisco Pernalete Madrid; Andrés Ramírez; Pedro Ramos Arjona; Cesar Segura Peñuela; Henry Rafael Suárez Torres; Edilio Torrealba Quintero; y Jeremías Zobel Escalona.

Figura derecha: entrada de la Policlínica Carora, carrera 8 (Carabobo) entre calles 12 (Rivas) y 13 (Camacaro) en Carora.

Los Drs. José Elías Curiel Bravo (Cirugía General) y José Gregorio Ballesteros (Traumatología) son egresados como especialistas del Hospital Central de Barquisimeto (1958) y del HCAMP (1977) respectivamente. El Dr. Suárez Torres hará luego la especialidad (Anestesiología) en el HCAMP (1984). Varios egresados de especialidades del HCAMP ejercerán profesionalmente en la Institución a lo largo del tiempo.

ESCUELA DE ENFERMERAS
El Ministerio de Educación, Ministro Dr. (Eco.) Carlos Rafael Silva Rodríguez, decreta el cierre de la Escuela Nacional de Enfermeras "Juan Alberto Olivares" de Barquisimeto. Último (y único en su historia) director: Enf. Aurora Rivas Marchena de Parra.

La Escuela sigue funcionando hasta julio 1978, cuando egresa la última promoción. El edificio será sede del Dpto. de Pediatría en 1982.

SERVICIO DE REUMATOLOGÍA
Se incorporan al Servicio de Reumatología los Drs. Miguel A Gómez Pinto[1] y Rafael Leopoldo González Camejo[2], creándose la Unidad de Reumatología Centro Occidental[3], a partir de dicho Servicio[4], la cual se adscribe al Centro Nacional de Enfermedades Reumáticas (CNER), Se designa como jefe de la Unidad al Dr. Arnaldo Je-

sús Posadas Escudero.

[1] **Médico Cirujano ULA 1967, natural de Carora, Estado Lara, viene de egresar como especialista en Reumatología UCV - Hospital Vargas 1977, en Caracas.**

[2] **Médico Cirujano UCO 1972; hizo Medicina Interna en el HCAMP e ingresó como docente de la Escuela de Medicina, asignado al Dpto., que a su vez lo asignó al Servicio de Reumatología. Durante el lapso 1978-79 realizará la especialidad en la Unidad de Reumatología del Hospital Universitario de Caracas, cuyo jefe, el Dr. Isaac Abadí Aijanet, es a la vez director del CNER.**

[3] **Esta Unidad, al igual que las otras Unidades del País, tiene presupuesto propio del MSAS a través del CNER, y está conformada por 2 especialistas Reumatólogos, 1 Secretaria de Historias Médicas, 1 Enfermera Profesional, 2 Auxiliares de Enfermería, 1 Lic en Trabajo Social, 1 Auxiliar de Trabajo Social, 1 Lic en Bioanálisis, 1 Auxiliar de Laboratorio Clínico, y 1 Camarera.**

[4] **El cambio de nombre oficial no se popularizó y el Servicio siguió conociéndose (y llamándose aún en documentos oficiales) en todo el Hospital como «Servicio de Reumatología».**

IPASME BARQUISIMETO

Se inicia la construcción (marzo 1978) de la Unidad Médico Odontológica del IPASME en la avenida Libertador entre calles 30 y 31. Área de construcción: 30 000 m²; costo estimado: Bs. 53 964 204.

Figura inferior: maqueta de la Unidad Médica Odontológica del IPASME en Barquisimeto, la mas grande del País proyectada hasta la fecha.

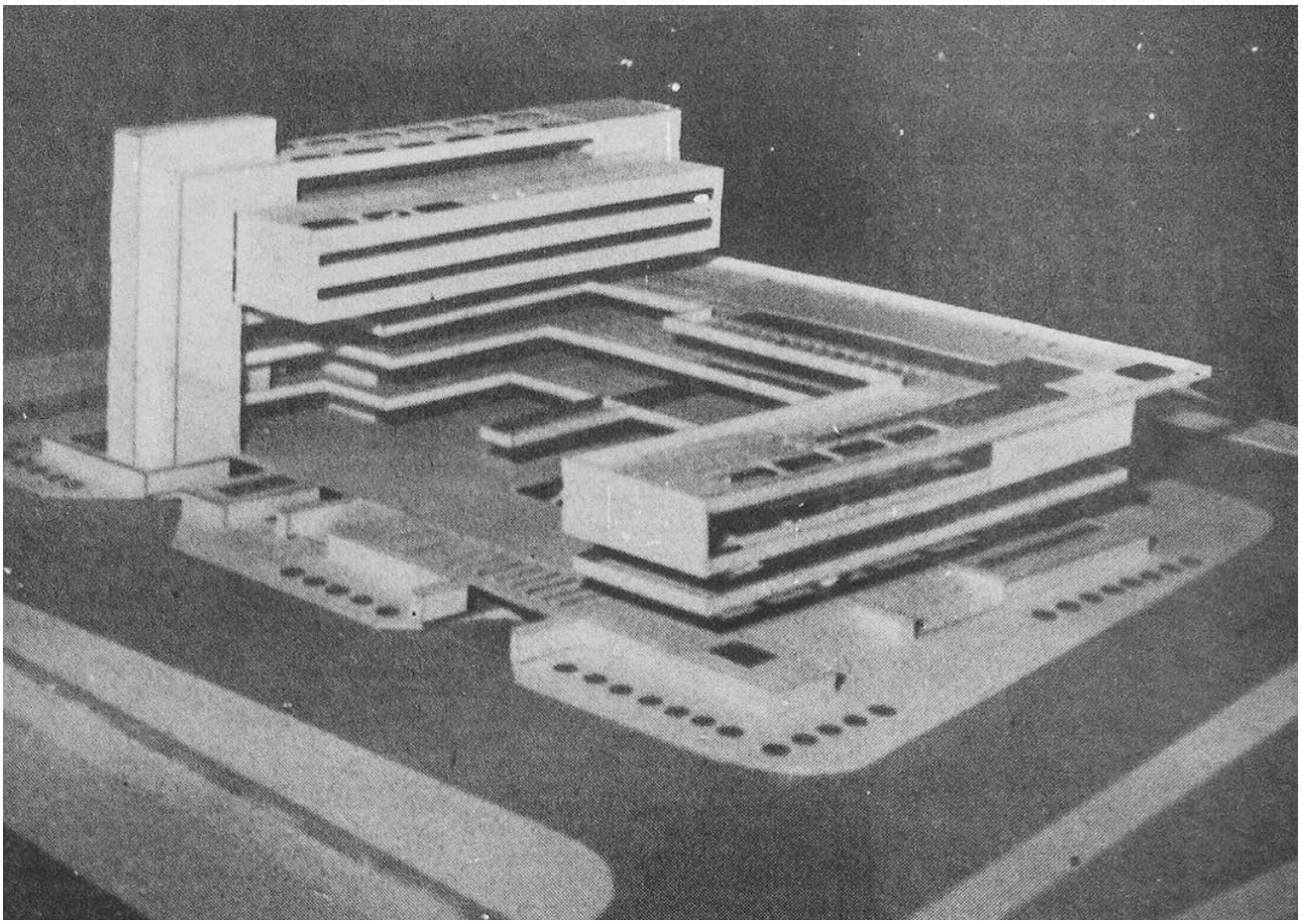

En esta Unidad (se inaugurará en 1982) ejercerán profesionalmente varios funcionarios destacados del HCAMP, entre ellos, los Drs. María Eusebia Mendoza Rodríguez (jefa de la Consulta de Obstetricia) y Carlos Sebastián Zavarce Zavarce (consulta de Cirugía), quienes ya realizaban dichas consultas en la sede anterior (avenida 20 entre calles 28 y 29), y la Lic. (Bioa) Carmen Cecilia Saad Loreto (jefa del Laboratorio Clínico), quien inaugura el servicio en el nuevo edificio.

SERVICIO DE CIRUGÍA PLÁSTICA
El Servicio de Cirugía Plástica y Reconstructiva suspende (19-4-1978) el Programa de Labio Leporino, por disolución del equipo de trabajo.

CLÍNICA RAZETTI DE BARQUISIMETO
La Clínica Razetti de Barquisimeto cambia (6-6-1978) su registro de comercio de S. R. L. (con el cual fue registrada en 1965) a C. A. Entre los Directivos actuales de la clínica están los Drs. Francisco Blas Finizola Celli. adjunto del Servicio de Pediatría II y Ana Cecilia Miliani Villasmíl, jefa del Servicio de Cirugía Infantil, del HCAMP.

La Clínica Razetti es la 6ta. clínica histórica de Barquisimeto. Fundada en 1963 mayoritariamente por médicos activos del HCAMP, desde entonces numerosos egresados del HCAMP como especialistas han establecido su ejercicio médico privado en la misma.

AMBULATORIO IVSS DE BARRIO UNIÓN
Se decreta (junio 1978) la construcción de un ambulatorio del IVSS en la carrera 1 del Municipio Unión de Barquisimeto. Se planifica como complementario al ambulatorio existente en el lado opuesto de la ciudad (Caja de Agua, calle 50 con carrera13).

Por diversas razones la construcción se demorará por 6 años. Finalmente será inaugurado el 16-10-1984, como parte de los actos conmemorativos del 40 aniversario del IVSS.

SERVICIO DE CIRUGÍA INFANTIL
El Dr. Hugo Rafael Andrade Montero se integra al Servicio de Cirugía Infantil. El Servicio queda conformado por los Drs.: José Luis Delgado Peroza (jefe) y Ana Cecilia Miliani Villasmíl, Euro de Jesús Barrios Torres y Hugo Rafael Andrade Montero (adjuntos).

El Dr. Andrade Montero, natural de Carora, Estado Lara, Médico Cirujano ULA 1969, viene de realizar curso de especialización en Caracas (Magister Scientarum* en Pediatría Quirúrgica, Hospital "José Manuel de los Ríos", UCV). Sustituye al Dr. Domingo Brandt Mendoza, adjunto del Servicio, quien se retiró del Hospital.

*** A partir de 1976 la UCV empezó a entregar títulos de Magíster a los egresados de los posgrados clínicos, cambiando a partir de 1983 al título de Especialista (con opción al Magíster mediante estudios adicionales). Numerosos «magísteres» ingresarán al HCAMP en diferentes especialidades en este lapso, sin embargo el término no se popularizará y en el Hospital se les continuará llamando (en forma oral y escrita) como «especialistas».**

COMISIÓN DE INFECCIONES INTRAHOSPITALARIAS
La Comisión Técnica nombra la Comisión de Infecciones Intrahospitalarias, a sugerencia del «Comité de Trabajo», designado para la creación de dicha Comisión, coordinado por el Dr. Francisco Blas Finizola Celli.

Es la 1ra. vez que una Comisión de Infecciones Hospitalarias funciona en el HCAMP.

Figura derecha: Dr. Francisco Blas Finizola Celli, adjunto del Dpto. de Pediatría, coordinador - fundador de la Comisión de Infecciones Intrahospitalarias (fotografía: prensa local).

ELEVADO PATE PALO: INAUGURACIÓN
Se inaugura el elevado de Pata e' Palo (4-7-1978) por el Viceministro de Obras Publicas y la gobernadora del

Estado Lara Sra. Dorila Elena Parra de Orellana. La obra es una petición de las fuerzas vivas de la ciudad para mejorar el acceso al HCAMP, entorpecido por el «embotellamiento» del trafico en el cruce de las avenidas Libertador y Carabobo.

Figura derecha: Inauguración del elevado de Pata e' Palo, vista Oeste-Este (bajada que empalma con la calle 17 como acceso al HCAMP).

El elevado durará en servicio 20 años. Será desmontado en 1998 al quedar parcialmente rota su estructura (un camión cargado lo hunde en parte de la vía), ocasionando que el tráfico sea desviado por debajo del elevado, generando gran congestión de vehículos y quejas de la ciudadanía al resultar casi imposible el acceso urgente al HCAMP desde el Norte y Oeste de la ciudad. El paso por la intersección será regulado por un sistema de semáforos.

ESCUELA DE ENFERMERAS

Egresa (julio 1978) la última promoción (26ta.) de la Escuela Nacional de Enfermeras “Juan Alberto Olivares”. La Escuela cierra, después de 29 años de actividades (1949-1978) y un total de 26 promociones (3 en el Hospital “Antonio Maria Pineda” y 23 en el Hospital Central) y 965 graduadas, por disposición del Ministerio de Educación.

Para este tiempo ya existe en el País un fuerte movimiento de opinión para transformar la enfermería en una carrera universitaria y de hecho, ya funcionan 3 escuelas universitarias de enfermería: ULA, LUZ y UC, creadas en 1964, 1968 y 1972, respectivamente. Luego se crearán UCV en 1992 y UCLA en 1998.

El alumnado se integra al Ciclo Diversificado del Liceo “Miguel José Sanz”, del sistema educativo regular, egresando con el mismo título: «Bachiller Asistencial Mención Enfermería»*. El edificio fue cerrado, y permaneció sin uso hasta 1982, cuando será asignado al Dpto. de Pediatría del HCAMP. Posteriormente, los estudios de enfermería serán elevados a nivel universitario en 1986 (TSU y Lic.) en todo el ámbito nacional, dejándose de impartir el Bachillerato mención Enfermería.

*** El Bachillerato Asistencial Mención Enfermería se implementó en todo el País en 1972. Por casualidad, en el Estado Portuguesa se realiza por el Prof. Arnaldo Escalona Peñuela, jefe de la Zona Educativa, quien fue alumno de la Escuela de Medicina del CEDES en 1965-66.**

Figura inferior Desfile del 5 de julio en Barquisimeto (fecha indeterminada). Alumnas de la Escuela de Enfermeras de Barquisimeto con la bandera de la Institución.

La Enf. Rivas Marchena recibió, a lo largo de su ejecutoria como directora de la ENE-LARA, numerosos reconocimientos, entre ellos, la Orden 27 de Junio (Ministerio de Educación), la Medalla Honor al Mérito (Rotary Club), y la Orden "Jacinto Lara" (Gobierno del Estado Lara).

Figura derecha: Enf. Aurora Rivas Marchena de Parra, fue funcionaria (Profesora y directora) de la Escuela de Enfermeras "Juan Alberto Olivares" (ENE-LARA) durante toda la existencia de la misma (29 años).

Como hecho curioso, el cierre fue decretado por el Ministro de Educación, Dr. (Eco.) Carlos Rafael Silva Rodríguez, último hijo del escritor e historiador Rafael Domingo Silva Uzcátegui, autor de la obra: *Barquisimeto: historia privada, alma y fisonomía del Barquisimeto de Ayer*, editada en Caracas 1959, donde se hace alusión a los esfuerzos de la sociedad barquisimetana para crear una escuela de enfermería en el Hospital "Antonio María Pineda" en 1949; fue además diputado al Congreso Nacional por el Estado Lara (1939-43), redactor y director de la revista Educación Sanitaria del MSAS y columnista de los diarios El Eco Industrial y El Impulso, de Barquisimeto.

SERVICIO DE TRAUMATOLOGÍA

Jubilación del Dr. Irigoyen Dotti

Se jubila el Dr. Luis Irigoyen Dotti, después de 24 años de servicios (1954-78) en el Hospital Central, 16 de ellos

como jefe del Servicio (1962-78). Previamente fue residente y especialista en el Hospital “Antonio María Pineda”, trasladado al Hospital Central al crearse este en 1954. Sigue en el HCAMP como jefe del Servicio de Traumatología del IVSS y profesor de la UCO. Asume como jefe (E) del Servicio de Ortopedia y Traumatología el Dr. Carlos Antonio Guillén Crespo.

El Dr. Irigoyen Dotti fue el 1er. traumatólogo del Hospital Central en realizar el Curso de Cirugía de la Mano (Caracas, 1962); el 2do. fue el Dr. Marante Oviedo (retirado del HCAMP en 1975), quien además fue miembro fundador de la Sociedad Venezolana de Cirugía de la Mano en 1974, y curiosamente ninguno de los 2 ejerció la especialidad en el HCAMP.

Personal médico del Servicio de Ortopedia y Traumatología
El Servicio queda conformado por los Drs.:
Jefe de Servicio: Carlos Antonio Guillén Crespo (sustituye a Luis Irigoyen Dotti, quien se jubila del MSAS);
Adjuntos: Manuel Domingo Segovia Yajure; Arnaldo Segura Ibarra (sustituye a Carlos Antonio Guillén Crespo, quien asume como jefe del Servicio); Rafael José Prieto Duque; Juan Bautista Zubillaga Gutiérrez; José Eleazar Delgado Mogollón; y Douglas Enrique Yépez Muñoz
Adjuntos suplentes: Arnaldo Segura Ibarra y Jorge Carmelo Davis Waldron.
Especialistas docentes (UCO) Luis Irigoyen Dotti, Carlos Antonio Guillén Crespo e Isidro José Torres Hernández (adjunto Docente).
Médicos del IVSS: Luis Irigoyen Dotti (jefe) y Tomás Eduardo Fossi Santos (adjunto).

SERVICIO DE VÍAS DIGESTIVAS
Ingreso de Especialistas
Ingresan al Servicio de Vías Digestivas, después de curso de posgrado en Caracas, los Drs. Alfredo Simón Suárez Isea y Edgar A González. El Servicio queda conformado (1 jefe + 3 adjuntos) por los Drs.:
Jefe de Servicio: Rafael José Vetencourt Rojas;
Adjuntos: Félix Nazareno Pifano Federico, Alfredo Simón Suárez Isea y Edgar A González (cargo nuevo).

El Dr. Suárez Isea ingresa como especialista en el cargo que ocupaba su padre el Dr. Carlos Antonio Suárez Tamayo. Es la 1ra. vez en la historia del Hospital que el hijo sucede al padre en el mismo cargo. Los Drs. Suárez y González establecen ejercicio profesional privado como especialistas en la clínicas Acosta Ortiz y Policlínica Barquisimeto, respectivamente

Protocolo de Coledocolitiasis
Con el ingreso de los nuevos adjuntos este año, se implementa en el Servicio de Vías Digestivas la realización de Colangio – Pacreatografía Retrograda Endoscópica, para el diagnóstico y manejo de coledocolitiasis. Jefe del Servicio: Dr. Rafael José Vetencourt Rojas.

Es la 1ra. vez en la historia del Servicio (y del HCAMP) que se realiza este tipo de exploración.

ORDEN “FRANCISCO DE MIRANDA”
Se publica (Gaceta Oficial Nº 31.537 del 27-7-1978) la Resolución Nº 91 del Ministerio de Relaciones Interiores, que confiere la Condecoración de la Orden “Francisco de Miranda” a un numeroso grupo de ciudadanos en todo el País, entre ellos, el Dr. Gaetano Matarozzo Russo (2da. clase), Comisionado de Salud del Estado Lara.

DEPARTAMENTO DE CIRUGÍA
El Dr. Juan Bautista Saldivia Saldivia, jefe del Servicio de Cirugía Nº 3, se retira del HCAMP[1], después de 19 años en el mismo (había ingresado como residente A en 1959). Con su retiro finaliza el programa de Cirugía Cardiovascular[2].

[1] Renunció al cargo por el MSAS, siguió en el Dpto. como profesor de la Escuela de Medicina (y jefe del Servicio) hasta 1983, cuando se jubiló.

[2] La mayoría de los equipos quirúrgicos, incluyendo la Bomba Corazón-Pulmón, eran de su propiedad y fueron trasladados al Centro Médico Quirúrgico Hospital Privado, clínica de la cual era fundador, y donde continuó ejerciendo la especialidad.

El cese del programa de Cirugía Cardiovascular del HCAMP coincide con la presentación al público, este mismo año, de la 1ra. bomba de circulación extracorpórea para operaciones de corazón abierto, diseñada y construida en el Instituto Universitario Politécnico de Barquisimeto, proyecto que tuvo su origen en el programa de Cirugía Cardiovascular del HCAMP (donde se realizó el trabajo de campo y se levantaron los bocetos para la posterior construcción de la bomba).

CICLO BÁSICO "DR. HONORIO SIGALA ÁLVAREZ"
Se emite la Resolución del Ministerio de Educación (1-8-1978; Gaceta Oficial Nº 31.540; Ministro: Dr. (Eco.) Carlos Rafael Silva Rodríguez) denominando "Dr. Honorio Sigala Álvarez" el Ciclo Básico de Bararida (creado en 1975), que funciona en el mismo local de la Escuela Nacional Bararida (creada en 1968), en la Urbanización Bararida de Barquisimeto.

El Dr. Sigala, cirujano del Hospital La Caridad, sustituyó al Dr. Antonio María Pineda Bujanda en la dirección del Hospital en 1931, convirtiéndose en el 3er. director en su historia (el 1ro. fue el Dr. Luis María Razetti Martínez).

EXPOSICIÓN PICTÓRICA
Se realiza (14 al 24-8-1978) una exposición individual de pinturas titulada: *Barquisimeto del Recuerdo*, del pintor Nikol Gontscharenko Kavalevsnki, en la galería del Banco de Fomento Comercial de Venezuela (Banfocove), avenida 20 entre calles 31 y 32.

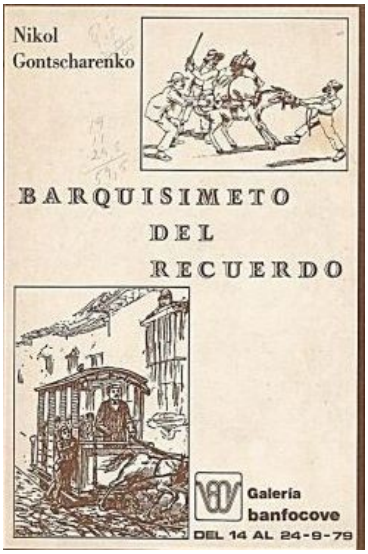

Figura derecha: Afiche de la exposición *Barquisimeto del Recuerdo*.

Se exponen 30 obras de carácter histórico alusivas a Barquisimeto, entre ellas, al Hospital "Antonio María Pineda" y a personajes relacionados con el mismo.

POLICLÍNICA LA CONCEPCIÓN
Se produce el Registro de Comercio del Centro Materno Infantil Policlínica La Concepción C. A., en el Registro Mercantil 1ro. del Estado Lara, Nº 39, Tomo 5-D, de fecha 16-8-1978, con domicilio en la calle 57 con carrera 19 de Barquisimeto.

La clínica se fundó en una casa modificada en la esquina SO de la calle 57 con carrera 19. Aunque oficialmente toma el nombre de «Centro Materno Infantil» y usa el acrónimo de CEMAINCA, desde un principio funciona como una clínica general, conocida popularmente como Policlínica La Concepción. Entre los accionistas fundadores están los Drs. Antonio Ramón Soler Soler y Míriam Amador de Perozo, ambos egresados como Pediatras del Posgrado HCAMP-UCLA y profesores de la Escuela de Medicina, la última además actual adjunta del Servicio de Neonatología del HCAMP y el Dr. Ricardo Pascuarelli Arraga, residente de Obstetricia del HCAMP. Numerosos residentes y egresados como especialistas del HCAMP, establecerán su ejercicio profesional en la misma a lo largo del tiempo.

Es la 8va. Institución hospitalaria privada en la historia de Barquisimeto. Las anteriores son: Sigala (1929), Barquisimeto (1932), Acosta Ortiz (1942), Arévalo (1953), Santa Cruz (1956), Razetti (1963) y C.M.Q. Hospital Privado (1969), todas ellas por iniciativas de médicos, que para tales fechas, eran funcionarios del Hospital de Barquisimeto (en sus diferentes nombres a través del tiempo).

NOTA 1: El Dr. Lino de Jesús Arevalo Bracho, dueño - fundador de la clínica Arevalo, se instaló en Barquisimeto en 1952 y fue cirujano ad honoren en el Hospital "Antonio María Pineda", retirándose del mismo en 1953 (no llegó a ser funcionario del Hospital) al poner en funcionamiento la clínica.

NOTA 2: En 1975 se fundó la Policlínica Cabudare, también por médicos a la fecha funcionarios

del Hospital Central. Sería la 8va. clínica de considerarse a Cabudare como parte de Barquisimeto (y La Concepción seria la 9na.).

SERVICIO DE NEUROLOGÍA
Se incorpora al Servicio de Neurología del HCAMP el Dr. Julio Manuel Rey Guichón. Es contratado por la UCO como profesor (Fisiología) a tiempo convencional. El Servicio queda conformado por:
Jefe de Servicio: Dr. Nazareno Compagnucci M;
Adjuntos: Drs. Agustín D'Onghia Colaprico (Neurólogo Infantil); Héctor Ramón Herrera Guada; Ivelise Seitiffe Seijas de Herrera y Julio Manuel Rey Guichón.

El Dr. Rey, Medico Cirujano UCV 1973, viene de realizar postgrado UCV Caracas, se radica en Barquisimeto y establece consulta privada como especialista en la Policlínica Barquisimeto. El Dr. D'Onghia es especialista del Dpto. de Pediatría, asignado por convenio al Servicio de Neurología del Dpto. de Medicina, el cual atiende niños y adultos. También está asignado al Servicio de Neurología el Dr. Pablo José Pineda Vásquez como adjunto docente, a la fecha fuera del Servicio por realizar funciones como Director Adjunto de la Escuela de Medicina.

GOBERNACIÓN DEL ESTADO LARA
Asume (25-8-1978) la gobernación del Estado Lara el Dr. (Odo.) Domingo Antonio Perera Riera, sustituye a la Sra. Dorila Elena Parra de Orellana, quien renunció para dedicarse a la campaña electoral del partido Acción Democrática (es candidata a senadora por el Estado Lara).

El Dr. Perera, odontólogo graduado en Brasil, revalida ULA, ejerce en Carora. Es compañero de promoción (ULA) de Fulvio Pascual Pallota Maggio, quien luego será presidente de la Sociedad Anticancerosa, Seccional Lara. Durará en el cargo como gobernador hasta el 14-3-1979.

DEPARTAMENTO DE MEDICINA
Se ahorca (27-8-1978) paciente en un baño del Servicio de Medicina de Hombres.

Es el 1er. suicidio de pacientes por ahorcamiento en la historia del Hospital. Todos los anteriores fueron por lanzamiento desde los pisos.

ASCARDIO
El gobernador, Dr. (Odo.) Domingo Perera Riera, realiza visita de inspección (setiembre 1978) a las instalaciones de ASCARDIO, cuya construcción en fase final se realiza al lado del Sanatorio Antituberculoso.

Figura derecha: Drs. Bartolomé Finizola Celli (extremo Izquierdo, director del Centro Cardiovascular Regional); Domingo Perera Riera (centro, gobernador del Estado Lara) y Srs. Tulio Fernández Bustillos (Presidente de ASCARDIO) y Pedro Pablo Izaguirre (Presidente FUNDALARA).

CLÍNICA ADVENTISTA
Se funda (octubre 1978) el Centro Médico Dental Adventista, en una casa-quinta remodelada (nominada Quinta Maranatha) en la carrera 17 (que es su frente) con la calle 43, esquina NE, con servicios de consultas, hospitalización (10 camas), cirugía y maternidad. Cuerpo médico fundador Drs. Leo Ramón Acosta Palma (Médico Cirujano UCO 1973; médico interno HCAMP 1974-77, residente de Obstetricia y Ginecología HCAMP), Crucita Betancourt de González (Odontóloga), José Bernardo Carvajal (Odontólogo), Daniel Augusto González Sánchez (adjunto del Servicio de Cirugía Nº 4 HCAMP), Juan Lizarzaburo y José Rafael Villegas Méndez (Médico

Cirujano UCO 1972, médico interno HCAMP 1972-74), quien es designado como 1er. director fundador.

La institución fue conocida popularmente desde su comienzo como «Clínica Adventista». En 1984 el servicio dental establecerá sede propia y en el local, dedicado solo a actividades medicas, se refunda la clínica con el nombre legal de Fundación Clínica Adventista, y se agregan paulatinamente servicios de Laboratorio, Radiología y Emergencia. Varios especialistas formados en el HCAMP ejercerán en esta clínica como consultantes o médicos de cortesía a lo largo del tiempo, entre ellos (orden alfabético, diferentes fechas, hasta 2012): Solángela del Carmen Aguilar Yradi (Médico Cirujano UCLA 1982, Otorrinolaringóloga HCAMP); Marcial Alfonso Amaro Durán (adjunto del Servicio de Cardiología HCAMP); Carlos Esteban Betancourt Agüero (Médico Cirujano UCLA 2007, Cirujano General HCAMP-UCLA 2012); Yasmali Teresa Cacique Querales (Médico Cirujano UCLA 1993, Intensivista HCAMP-UCLA 2006); Rosalba Iraida Canmarata Segura (Médico Cirujano UCLA 1983, médico interno HCAMP 1984-86, Internista HCAMP-UCLA 1990); Juan Alberto Chirinos Villegas (Pediatra HCAMP-UCLA 1998); Manual De Oliveira Leite (Médico Cirujano UCOLA 1979, Gineco-obstetra HCAMP-UCLA 1985); David Edgardo Duque Rincón (Médico Cirujano UCOLA 1979, Gineco-obstetra HCAMP-UCLA 1985); Miguel Ángel González González (Médico interno HCAMP 1978-81, Cirujano General HCAMP-UCLA 1985); Jhunior Ferxis Gutiérrez Calderón (Cirujano Plástico HCAMP 1990); Silvia del Carmen Hernández Alonso (Médico Cirujano UCLA 1996, médico interno HCAMP 1997-00, Radióloga HCAMP-UCLA 2002); Inés Teresa Milano Guédez (Radióloga HCAMP); Bonellys Omaira Moreno Carrillo (Médico Cirujano UCLA 2004, Anestesióloga HCAMP-UCLA 2011); Francisco Gerado Pineda Barrios (Médico Cirujano UCLA 1984, Cirujano Plástico HCAMP 1990); Kimberli Noemi Vegas Gatica (Médico Cirujano UCLA 1994; médico interno HCAMP 1994-96, Gineco-obstetra HCAMP-UCLA 2002).

CENTRO MÉDICO QUIRÚRGICO DE CARORA

Se inaugura el Hospital Centro Médico Quirúrgico* de Carora. Es el 2do. ente paralelo (para actividades quirúrgicas) al Hospital San Antonio, que deja de realizar esta actividad[1]. Se designa como 1er. director al Dr. Lulio Rafael Chávez Crespo[2] (fallecerá en el cargo en 1982), quien era jefe de Servicio de Cirugía del Hospital San Antonio de Carora.

*** En el edificio donde funcionaba la clínica privada «Centro Médico de Especialidades Quirúrgicas», que fue comprado (1977) por el MSAS para ampliar los servicios del Hospital San Antonio.**

[1] Se produce en Carora una trilogía semejante a la existente en Barquisimeto antes del Hospital Central: Hospital-Pediátrico-Maternidad; y en Carora: Hospital-Maternidad-Quirúrgico. Ambas trilogías tendrán el mismo final: se crea un nuevo hospital (1990) aglutinando los 3 entes (la maternidad es eliminada y el Centro Médico Quirúrgico es convertido en Ambulatorio Urbano tipo III).

[2] El Dr. Chávez Crespo, Dr. en Ciencias Médicas UCV 1943 (Tesis: *Lepra incipiente*), compañero de promoción de los Drs. Ramón Horacio Machado Real y Theoscar Sanoja Hernández, a la fecha jefes de los Servicios de Urología y Radiología del HCAMP, realizará las 1ras. gestiones, con la Escuela de Medicina de la UCO, para que los estudiantes realicen pasantías por los hospitales en Carora (a la fecha 3: Hospital General, Maternidad y Hospital Quirúrgico).

SERVICIO DE CARDIOLOGÍA

El Dr. Simón Gustavo Henríquez Escobar es designado jefe del Servicio de Cardiología. Sustituye al Dr. Jesús María Mendoza Mendoza, quien se retira del HCAMP, después de 18 años como especialista del Servicio (1960-78), los últimos 12 como jefe del Servicio. El Servicio queda conformado por los Drs.: Simón Gustavo Henríquez Escobar (jefe) y Gerardo María Peraza Silva; Rafael María Castrillo Donatti y Félix Eduardo Brizuela Riera (adjuntos).

El Dr. Castrillo Donatti ingresa por el Dr. Jesús María Mendoza Mendoza y el Dr. Brizuela Riera como ad honoren. Ambos fueron internos y residentes de Medicina del HCAMP, luego de lo cual hicieron la especialidad en el Instituto Nacional de Cardiología "Dr. Ignacio Chávez"*, en México.

*** El Servicio de Cardiología del HCAMP tiene una larga tradición de especialistas egresados de este Instituto desde años atrás, entre los que se encuentran: Francisco José Suárez Torres, Je-**

sús María Mendoza, Alfredo Arriaga Rodríguez, Félix Oswaldo Brizuela Riera, Sixto Ramón Graterol Mujica, Bladimiro Antonio Falcón Vásquez y Rafael María Castrillo Donatti, todos residentes de Medicina del Hospital (excepto Jesús María Mendoza) que viajan a México y al regresar se integran al Servicio como especialistas.

COMISIONADURÍA DE SALUD DEL ESTADO LARA

Se decide le traslado de la Comisionaduría de Salud al edificio de la Unidad Sanitaria, en la avenida Vargas. Se aduce como razones el mejor ambiente físico y la cercanía con el HCAMP, lo que facilitaría las labores de «implementación y supervisión» del HCAMP durante la ejecución del convenio recientemente firmado entre el MSAS y la UCO.

Figura superior: Entrada principal de la Unidad Sanitaria antes de la instalación de la Comisionaduría de Salud. Nótese el porche cubierto para entrada vehicular y la ausencia de accesos peatonales (desde la calle se entra a través de las rampas de entrada y salida de vehículos). Fotografía original en la Gobernación del Estado Lara, de fecha y autor no precisados.

DEPARTAMENTO DE MEDICINA

Consulta de Chagas

Se inicia la Consulta de Chagas, del Dpto. de Medicina del HCAMP. Coordinador de la consulta (y único médico): Dr. Kleper Vicente Orellana Terán. La consulta se define como de referencia local y regional para el estudio y tratamiento de pacientes con serología positiva para Enfermedad de Chagas.

El Dr. Orellana Terán es docente de la UCO, adscrito al Servicio de Medicina de Subagudos (antes Medicina General) del Dpto. de Medicina del HCAMP. Es la 1ra. consulta especializada de Medicina Interna que se realiza en el Dpto. (el Dr. Orellana también iniciará y realizará la 2da., de Hipertensión Arterial, en 1980)

Retiro del Dr. José Luis Zubillaga
Se retira del HCAMP el Dr. José Luis Zubillaga Álvarez, jefe del Servicio de Medicina de Hombres, después de 18 años de servicios (1960-78). Asume como jefe el Dr. José Alejandro González López, adjunto del Servicio, el cual queda conformado por los Drs.: José Alejandro González López, jefe, y Vicente D'Arago Flores y Carlos Augusto Díaz Arráiz (docente), adjuntos.

CAMPAÑA ELECTORAL PRESIDENCIAL
Visita Barquisimeto (15-11-1978) el candidato presidencial Dr. (Abg.) Luis Antonio Herrera Campins. Le acompañan, entre los miembros locales de su comité de campaña, el Dr. Adelis Antonio Márquez Anzola y el Ec. Ibrahín Homero Sánchez Gallardo.

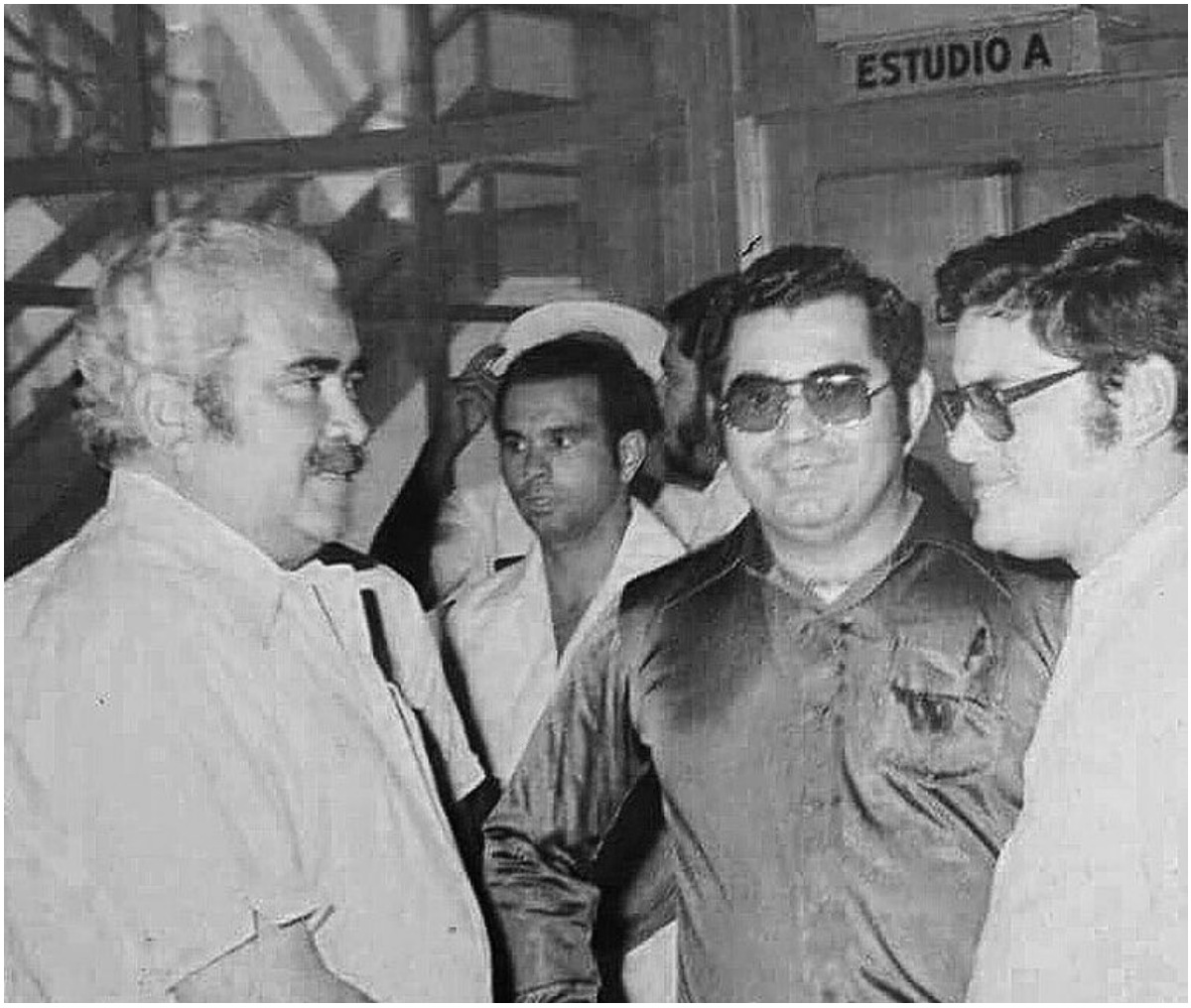

Figura superior (Der. a Izq.): Sr. Amilcar Segura (director del Palacio Radial), Dr. Adelis Antonio Márquez Anzola (comité de campaña), Eco. IbrahÍn Homero Sánchez Gallardo (comité de campaña) y Dr. (Abg.) Luis Antonio Herrera Campins (candidato presidencial), durante entrevista en Radio Barquisimeto. Fotografía: prensa local.

El Dr. Márquez Anzola fue médico Interno y residente del HCAMP, egresado del 2do. curso de

Posgrado en Puericultura y Pediatría HCAMP-UCO 1974, será luego presidente del Colegio de Médicos del Estado Lara (1980-82). El Eco. Sánchez Gallardo luego será gobernador del Estado Lara.

El Dr. (Abg.) Herrera Campins, egresado como Br. del Instituto La Salle de Barquisimeto, viene de representar al Estado Lara en el Congreso Nacional como diputado (1959-64 y actual senador (1969-74); luego será el Presidente de la República que dota al HCAMP con el 1er. equipo de tomografía (TAC) en su historia y que decreta el nombre de «Lisandro Alvarado» (su ancestro) como epónimo para la Universidad Centro Occidental de Barquisimeto.

CONVERSIÓN DE LOS CENTROS DE HIGIENE INTEGRAL EN AMBULATORIOS

Por disposición del MSAS se renombran los 4 Centros de Higiene Integral (CHI) existentes en Barquisimeto (“Ramón E Gualdrón”, “Agustín Zubillaga”, “Pastor Oropeza”***** y “Rafael Pereira”) como Ambulatorios, conservando los mismos epónimos.

*** Como hecho curioso la conversión del CHI “Pastor Oropeza” (antes Centro Materno Infantil y antes Dispensario, creado en 1955) en Ambulatorio, que funciona en casa alquilada en la calle 8 entre carreras 21 y 22, acera Oeste, será tomada en el siglo XXI como «fecha inaugural» del mismo, celebrando su «aniversario» a partir de dicha fecha.**

Los CHI (ahora Ambulatorios) fueron incorporados a las actividades docentes de la UCO como parte del Convenio UCO-MSAS firmado mayo de este año, incluyendo pasantías de los residentes de posgrado en Pediatría que ejecuta la UCO en el HCAMP.

SERVICIO DE OFTALMOLOGÍA

Ingresan como especialistas al Servicio de Oftalmología los Drs. Libia Ibarra de Mejías y Rafael Liendo Mendoza (cargos nuevos). El Servicio queda conformado por los Drs. Yamil Najul Saldivia, jefe del Servicio; y Leopoldo A Betancourt Álvarez, Ramón José Rodríguez Rodríguez, Libia Ibarra de Mejías y Rafael Liendo Mendoza, adjuntos. El Servicio obtuvo además un nuevo cargo de residente, para un total de 3 residentes.

Los Drs. Ibarra y Liendo eran residentes del Servicio que egresaron este año como especialistas y ocuparon los nuevos cargos. El Servicio aumenta de 3 a 5 especialistas.

SERVICIO DE REUMATOLOGÍA

El Dr. Rafael Leopoldo González Camejo, internista docente de la Escuela de Medicina, asignado al Servicio de Reumatología del HCAMP, viaja a Caracas para inicia el Posgrado en Reumatología en el Hospital Clínico Universitario (UCV).

El Dr. González Camejo, Médico Cirujano UCO 1972, es el 1er. graduado de la UCO en realizar la especialidad de Reumatología. Al finalizar el curso (1980), se reincorporará al Servicio como Reumatólogo.

LIGA ANTITUBERCULOSA

Se inicia (1-12-1978) en Barquisimeto la campaña nacional anual de venta de la «Estampilla de Navidad», promocionada por la Liga Antituberculosa del Estado Lara, con el apoyo del Rotary Club Barquisimeto, este año con una serie de 50 dibujos costumbristas de la Arq. Ruth Beatriz Neumann López.

Figura derecha: Estampillas de Navidad '78, de la Asociación Antituberculosa.

ELECCIONES GENERALES 1978

Se efectúan elecciones generales (3-12-1978) para Presidencia de la República, Congreso Nacional y Asambleas Legislativas. Relacionados con el HCAMP resultan

electos:
- Sra. Elena Dorila (Doris) Parra de Orellana*, senadora principal, esposa del Dr. Fortunato Orellana Anzola, jefe del Servicio de Medicina General del HCAMP;
- Sra. Elisa Sigala Arévalo, senadora suplente, esposa del Dr. Antonio Félix Rodríguez Cirimeli, jefe del Servicio de Cirugía Nº 5 del HCAMP;
- Dr. Pedro José Rodríguez Ortiz, diputado, fue jefe del Servicio de Cirugía Nº 2 en el Hospital "Antonio María Pineda", padre del Dr. Antonio Rodríguez Cirimeli, actual jefe del Servicio de Cirugía Nº 5 del HCAMP;
- Dr. Danilo Pérez Monagas, diputado suplente, adjunto del Servicio de Medicina General del HCAMP;
- Dr. Alí Salomón Vásquez Encinoza, diputado principal a la Asamblea Legislativa, adjunto del Servicio de Vías Digestivas del HCAMP; y
- Dr. José Agustín Mujica, diputado suplente a la Asamblea Legislativa, ex residente de Pediatría del HCAMP.

Los resultados serán luego publicados en Gaceta Oficial del Estado Lara Nº 124 (E) del 25-1-1979.

*** La Sra. Parra de Orellana era la gobernadora del Estado Lara, quien renunció para participar en las elecciones, siendo designado gobernador (Gaceta Oficial Nº 31.557 del 24-8-1978) el Dr. (Od.) Domingo Antonio Perera Riera, el cual a su vez será sustituido por el Dr. Carlos Zapata Escalona (jefe del Servicio de Medicina de Mujeres del HCAMP) al entrar en funciones el nuevo Presidente de la República (Dr. (Abg.) Luis Antonio Herrera Campins).**

MÉDICOS CIRUJANOS UCV Y ULA

Médicos cirujanos egresados de la UCV y ULA en 1978* que luego ingresarán al HCAMP o Instituciones relacionadas:

UCV: María Gerardina Betancourt Mejías.

ULA: Migdalia Sofía Acosta Yépez, Carlos Miguel Álvarez Gutiérrez, Judith Álvarez Peña, Morela Isabel Atacho Miquelena, Mario Briceño Briceño, Manuela Fernández Lanz (revalida), Mario Enrique González, José Luis La Cruz Pérez, Mercedes Mondelo López, Antonio Vicente Montenegro Arredondo, Luis Pastor Orellana Lima, Nancy Margarita Parilli Pérez, Hernán José Pérez Valeri (Revalida), Francisco Antonio Rosario López, Nancy Violeta Vargas Matos, Victor Ramón Vivas Sánchez.

*** Este año la UCO no tuvo promoción de médicos, 2da. vez que ocurre en la historia de esta Escuela de Medicina (la anterior fue en 1976).**

VI – LA ESCUELA DE MEDICINA Y EL HCAMP:

Autoridades de la UCO 1978:

Rector: Ing. (Agr.) Héctor Ochoa Zuleta;
Vicerector Administrativo: Dr. (Abg.) Ángel Carrillo Lugo;
Vicerector Académico Dr Rubén Antonio Díaz Sánchez;
Secretario General: Dr. (Abg) Jesús París Montesinos.

Autoridades de la Escuela de Medicina 1978:

Director: Dr. Rafael Germán Marante Oviedo.
Director Adjunto: Dr. Pablo José Pineda Vásquez.
Directores de la Oficina de Educación Médica: Dr. Enrique Rosemblat, hasta septiembre;
Dr. Jesús Heberto Fonseca Encinoso.
Coordinador de la Comisión de Estudios de Posgrado[1]: Dr. Carlos Sebastián Zavarce Zavarce.
Coordinadores de cursos de Posgrado: Drs. Alfredo Enrique Montilla Prieto (Anestesiología); Carlos Sebastián Zavarce Zavarce, hasta setiembre, luego Daniel Augusto González Sánchez (Cirugía General[2]); Orlando Antonio García Gómez (Medicina Interna); Diamantino Viegas De Sousa (Obstetricia); Carlos Rafael Rivero Rodríguez (Pediatría); Theoscar Sanoja Hernández (Radiodiagnóstico).

[1] La Comisión se constituyó el 24-1-1978.
[2] El Curso se inició el 15-3-1978.

INICIO DE CURSOS DE POSGRADO DEL HCAMP

Se reinician (10-1-1978) los cursos de Posgrado de la Escuela de Medicina en el HCAMP: Pediatría, Medicina

Interna, Anestesiología y Radiodiagnóstico, con un acto en el auditorio del hospital. Estaban suspendidos desde 13-10-1975.

POSGRADO DE OBSTETRICIA Y GINECOLOGÍA
El Dr. Diamantino Viegas De Sousa es designado (19-1-1978) por la dirección de la Escuela de Medicina como coordinador del curso de Posgrado en Obstetricia y Ginecología.

Es docente del Dpto. de Medicina, Sección de Fisiopatología, y fue transferido al Dpto. de Obstetricia y Ginecología para ejecutar el proyecto de Curso de Posgrado de dicho Dpto. El curso empezará formalmente sus actividades el 1-3-1979.

COMISIÓN DE ESTUDIOS DE POSGRADO
Se constituye la Comisión de Estudios de Posgrado de la Escuela de Medicina (24-1-1978). Integrantes Drs.:
- Carlos Sebastián Zavarce Zavarce, designado coordinador de la Comisión, representante del Dpto. de Cirugía; es coordinador del curso de Posgrado (Proyecto) en Cirugía General; jefe del Servicio de Cirugía Nº 4 del HCAMP.
- Enrique Rosenblat, designado secretario de la Comisión, representante (Jefe) de la Oficina de Educación Medica;
- Carlos Rafael Rivero Rodríguez, designado subsecretario de la Comisión, representante del Dpto. de Pediatría; coordinador del curso de Posgrado en Pediatría, adjunto del Servicio de Pediatría I del HCAMP.
- Andrés Riera Zubillaga, representante de la Comisión Nacional de Estudios para Graduados; jefe del Dpto. de Pediatría del HCAMP.
- Diamantino Viegas De Sousa, representante del Dpto. de Obstetricia y Ginecología; coordinador del curso de Posgrado (proyecto) en Obstetricia y Ginecología.
- Theoscar Sanoja Hernández, representante del Dpto. de Servicios Auxiliares; coordinador del curso de Posgrado en Radiodiagnóstico.
- Orlando Antonio García Gómez, representante del Dpto. de Medicina; coordinador del curso de Posgrado en Medicina Interna.
- Hernán José Pérez Valeri, representante del Dpto. de Morfología;
- Luis Oscar Giménez Giménez, representante del Dpto. de Medicina Preventiva y Social;
- Kempis José Vidal Beretervide, representante del Dpto. de Ciencias Funcionales;
- Bernardo Augusto Ortega Carrasquero, representante de la dirección del HCAMP; es adjunto del Servicio de Cirugía Nº 5 y miembro de la Comisión Técnica del HCAMP; y
- Pablo José Pineda Vásquez, representante de la dirección de la Escuela de Medicina, es el Director Adjunto de la Escuela.

En setiembre 1978 la dirección de la Escuela creará la posición de Coordinador de Posgrado, entre cuyas funciones esta dirigir la Comisión de Estudios de Posgrado, designando como 1er. coordinador al Dr. Carlos Sebastián Zavarce Zavarce.

POSGRADO EN CIRUGÍA GENERAL
Se inicia (15-3-1978) el 1er. curso de Posgrado en Cirugía General en el HCAMP, con duración de 4 años. Se designa como 1er. coordinador al Dr. Carlos Sebastián Zavarce Zavarce, jefe del Servicio de Cirugía Nº 4. Asimila los residentes existentes.

Es la 5ta. residencia de Posgrado que la Escuela de Medicina ejecuta en el HCAMP. Las anteriores son: Puericultura y Pediatría (desde 1971), Anestesiología (desde 1972), Radiodiagnóstico (desde 1973) y Medicina Interna (desde 1975, suspendido – reiniciado en 1978).

PROGRAMA DE CIENCIAS BÁSICAS PARA RESIDENTES DE POSGRADO
Se reinicia* el Programa de Ciencias Básicas, para residentes de posgrado que cursan en del HCAMP. 1er. coordinador: Dr. José Jesús Boada Boada. Las clases se dictan en el auditorio del hospital, en horas de la tarde.

*** Creado en 1975 como Curso Básico de Ciencias Funcionales. Fue suspendido en dicho año al suspender la Escuela de Medicina los cursos de posgrado en el HCAMP.**

El programa, de obligatorio cumplimiento por los residentes, es una iniciativa del Dr. Boada, jefe del Servicio de Hematología del HCAMP y profesor de Fisiopatología de la Escuela de Medicina. Se inicia con las asignaturas de Genética, Farmacología, Inmunología, Estadística Básica y Metodología de la Investigación. Luego se agregarán: Epidemiología Clínica – Administración Sanitaria, Derecho Médico – Deontología y Anatomía Quirúrgica – Embriología. Todos los Cursos de Posgrado que se irán creando en el hospital, se incorporarán al programa. Hasta 1987, la Escuela de Medicina otorgará credencial a los residentes de Aprobación del Curso; después de esa fecha, las asignaturas serán incorporadas a los programas de estudio de cada posgrado (aunque siguió dictándose en conjunto para todos los residentes).

CURSO DE MEDICINA LEGAL

Se inicia (24-4-1978) el Curso de Medicina Legal, con duración de 6 meses (hasta el 23-10-1978), en el auditorio del Colegio de Abogados del Estado Lara; el curso es patrocinado por el Instituto de Estudios Jurídicos del Colegio de Abogados, y avalado por la Escuela de Medicina, de la UCO, con participación de ponentes y profesores de ambas instituciones.

Varios médicos, funcionarios del HCAMP y profesores de la Escuela de Medicina asignados al mismo, realizan este curso.

CONVENIO UCO - MSAS

Se firma (3-5-1978) el Convenio UCO – MSAS (Ing. Héctor Ochoa Zuleta, Rector de la Universidad Centro Occidental - Dr. Antonio Parra León, Ministro de Sanidad y Asistencia Social) por el cual, se asignan los centros de salud del Distrito Sanitario Nº 1 del Estado Lara para ser usados como sitios docentes por la Escuela de Medicina. El Convenio fue seguido por otro creando la Unidad Docente Asistencial, el cual en resumen:

- Se crea la Unidad Docente Asistencial con las siguientes instituciones: Hospital Central "Antonio María Pineda" de Barquisimeto y el Centro Ambulatorio del Oeste; la Unidad Sanitaria de Barquisimeto y los Centros de Higiene Integral que de ella dependen, el Sanatorio Antituberculoso "Luis Gómez López" y sus dependencias, de Barquisimeto; la Unidad Psiquiátrica de Agudos, el Centro de Salud "Rafael Antonio Gil" de Duaca y la Medicatura de El Eneal; las Medicaturas Rurales de Río Claro, Bobare, Sarare, Los Rastrojos, Cabudare y demás dependencias que se anexen al Distrito Sanitario N.º 1.
- Se establece que el director del Hospital Central "Antonio María Pineda", será al mismo tiempo director de la Unidad Docente Asistencial, y uno de sus adjuntos, tendrá carácter docente y su designación corresponderá a la Universidad, con cargo a su presupuesto y de acuerdo a sus Reglamentos.
- El director de la Unidad Docente Asistencial será miembro del Consejo de la Escuela de Medicina y el Adjunto Docente de la Unidad Docente Asistencial, será el representante de la Escuela de Medicina ante la Comisión Técnica del Hospital Central "Antonio María Pineda", y formará parte del Consejo de la Escuela de Medicina con voz pero sin voto.

Los 2 convenios completos puede leerse en el Tomo 3, Capítulo 82: Convenios.

ACTO DE GRADO ESPECIALISTAS

- 5-5-1978: Reciben títulos universitarios de Especialista: 4 en Anestesiología y 2 en Radiodiagnóstico, egresados de los cursos de Posgrado del HCAMP.

Las Dras. Carmen Rosario Colombo Marchán y Lourdes Josefina Gómez Balza, ambas Médicos Cirujanos URCO 1969, son los 1ros. egresados de la UCO titulados como Especialistas en Radiodiagnóstico en la historia del HCAMP y de la UCO.

INTERNADO DE PREGRADO

Se reforma (10-6-1978) el currículo del Pregrado de la Escuela de Medicina: se crea el Internado Rotatorio de Pregrado, en el 5to. y 6to. año de estudios.

El internado se diseña para ser realizado en los hospitales centrales de Barquisimeto ("Antonio María Pineda"), Acarigua ("JM Casal Ramos") y San Felipe ("Placido Rodríguez Rivero").

NÚCLEO SAN FELIPE DE LA ESCUELA DE MEDICINA

Se crea oficialmente el Núcleo de la Escuela de Medicina de la UCO en el Hospital Central "Dr. Placido Daniel

Rodríguez Rivero” en San Felipe, Estado Yaracuy. 1er. director: Dr. César Mendoza Esparragoza, jefe del Dpto. de Pediatría de dicho Hospital. Monitores docentes (ad honoren) Drs. Saúl Emilio Parra Escalona (Pediatría) y Ligia Margarita Barráez de Parra (Obstetricia).

Es el 2do. núcleo foráneo que crea la Escuela de Medicina (el 1ro. fue el del Hospital Central Portuguesa de Acarigua en 1977) con el fin de disminuir la carga estudiantil de las pasantías clínicas en el HCAMP (hospital sede la la UCO). Los profesores de estos núcleos, médicos de los hospitales donde se crea el núcleo, están adscritos administrativamente a los Dptos. clínicos de la Escuela de Medicina, cuyos jefes son los mismos de los Dptos. clínicos (Cirugía, Medicina, Obstetricia y Pediatría) del HCAMP.

INSTITUTO DE PREVISIÓN SOCIAL DE PROFESORES DE LA UCO (IPSPUCO)
Se crea IPSPUCO (18-7-1978), Instituto de Previsión Social de Profesores de la UCO, en acción conjunta entre APUCO, CAPUCO y la UCO (Rector Ing. Héctor Ochoa Zuleta).

Todos los médicos del HCAMP, quienes también son profesores de la UCO, miembros de APUCO y CAPUCO, quedan automáticamente inscritos en el nuevo Instituto.

ACTO DE GRADO ESPECIALISTAS
- 27-7-1978. Reciben títulos universitarios 2 Especialistas en Puericultura y Pediatría egresados del curso de Posgrado del HCAMP.

En este acto también recibió título universitario 1 Magíster en Administración Pública, Mención Agraria, constituyéndose en el 1er. egresado de posgrado de la Escuela de Administración Contaduría y el 1er. egresado de posgrado de la UCO en una Escuela diferente a Medicina.

ESCUELA DE MEDICINA: SEGUNDA INAUGURACIÓN
La 1ra. dama de la República, Sra. Blanca María Rodríguez de Pérez, inaugura las instalaciones de la Escuela de Medicina, en el HCAMP.

Figura superior: Llegada de la 1ra. dama de la República, Sra. Blanca María Rodríguez de Pérez, a

las instalaciones de la Escuela de Medicina, recibida por el rector y vicerectores de la UCO. Al fondo, los talleres del Dpto. de Mantenimiento del HCAMP.

Es la 1ra. vez en su historia que una 1ra. dama de la República visita las instalaciones de la Escuela de Medicina y del HCAMP.

Figura inferior (Izq. a Der.): Dr. Gaetano Matarozzo Russo, Comisionado de Salud del Estado Lara; Dr. Rafael Germán Marante Oviedo, director de la Escuela de Medicina; Sra. Elena Dorila Parra de Orellana, ex gobernadora del Estado Lara; Dr. Rubén Antonio Díaz Sánchez, vicerector de la UCO; Ing. Héctor Ochoa Zuleta, rector de la UCO; Edecán Militar; Sra. Blanca María Rodríguez de Pérez, 1ra. dama; Dr. (Odo.) Domingo Antonio Perera Riera (extremo derecho), gobernador del Estado Lara y otros invitados.

Como hecho curioso, el acto es reseñado como la inauguración de la 1ra. etapa de la Escuela de Medicina de Barquisimeto. Ya el edificio de la Escuela se había puesto en servicio (parcialmente, por obras complementarias y dotación incompletas) por el gobernador del Estado Lara Ing. Hernán Rodríguez Araujo el 12-11-1974 en el marco de la celebración de la «Semana XX Aniversario del HCAMP», con discurso de orden del Dr. Carlos Zapata Escalona, a la fecha director de la Escuela, dicho acto también fue reseñado como «inauguración» de las nuevas instalaciones de la Escuela de Medicina.

Del HCAMP iniciaron su mudanza al nuevo edificio la Unidad de Genética Médica, a la cara Oeste, 2do. piso (estaba en el Banco de Sangre, 2do. piso) y la Biblioteca, a la entrada principal, 2do. piso (estaba en el edificio central, pasillo de planta baja, lado Este).

OFICINA DE EDUCACIÓN MÉDICA

El Dr. Jesús Heberto Fonseca Encinoso es designado (15-9-1978) director de la Oficina de Educación Médica de la Escuela de Medicina. Sustituye al Dr. Enrique Rosenblat, quien renunció al cargo (sigue en la Oficina como docente).

El Dr. Fonseca, 3er. director histórico de la Oficina (los anteriores fueron los Drs. Rafael Germán Marante Ovierdo, fundador, y Enrique Rosemblat), permanecerá en el cargo hasta 1990. Durante su gestión la Oficina será transformada en Dpto. de la Escuela, pasando a denominarse Dpto. de Educación Médica. Numerosos médicos del HCAMP reciben, a lo largo del tiempo, entrenamiento docente en esta Oficina (luego Dpto.).

POSGRADO EN CIRUGÍA GENERAL
El Dr. Daniel Augusto González Sánchez es designado (15-9-1978) coordinador del Curso de Posgrado de Cirugía General, sustituye al Dr. Carlos Sebastián Zavarce Zavarce, fundador y 1er. coordinador del posgrado de Cirugía, quién asume como coordinador de Posgrado de la Escuela de Medicina.

El Dr. González Sánchez es adjunto del Servicio de Cirugía Nº 4, cuyo jefe es a su vez, es el Dr. Carlos Sebastián Zavarce Zavarce.

IPSPUCO: ACTA CONSTITUTIVA
Se registra (29-11-1978) el Acta Constitutiva del Instituto de Previsión Social de los Profesores de la Universidad Centro Occidental (IPSPUCO).

Varios médicos del HCAMP serán directivos de esta Institución a lo largo del tiempo.

GRADUACIONES DE ESPECIALISTAS
En 1978 reciben títulos universitarios de Especialista otorgados por la UCO, en 2 actos de grado a lo largo del año, un total de 8 residentes de posgrado egresados del HCAMP, a saber: 4 en Anestesiología; 2 en Puericultura y Pediatría; y 2 en Radiodiagnóstico.

INGRESOS DE PROFESORES RELACIONADOS CON EL HCAMP A LA UCO, año 1978 (diferentes fechas, orden alfabético)**:**

- **Dr. Luis Alberto Méndez Rodríguez** (15-1-1978), adjunto del Servicio de Medicina Física y Rehabilitación del HCAMP y coordinador de la RAP del Servicio,

- **Dra. Zoraida Josefina Pacheco de Montes de Oca** (15-5-1978), asignada como adjunta docente al Servicio de Anatomía Patológica del HCAMP.

- **Dr. Asterio Pastor Rodríguez Aranguren** (15-1-1978), adjunto del Servicio de Obstetricia y Ginecología del Hospital Central de Acarigua-Araure, asignado como profesor en el Núcleo de Acarigua.

El Dr. Rodríguez Aranguren, natural de Barquisimeto, Médico Cirujano ULA 1973, queda asignado administrativamente al Dpto. de Obstetricia y Ginecología de la Escuela de Medicina, cuyo jefe es a la vez, el jefe de dicho Dpto. en el HCAMP.

- **Dr. Sofonías Zapata Colorado** (julio 1978), asignado como adjunto docente al Servicio de Anestesiología del HCAMP.

El Dr. Zapata Colorado, médico cirujano Universidad Nacional de Colombia 1961, ejerce privadamente en la Clínica Razetti como anestesiólogo rotatorio. 3 de sus hijos egresarán como médicos cirujanos de la UCLA y ejercerán como residentes y especialistas en el HCAMP.

VII – RESÚMENES DEL AÑO (orden alfabético):
Eventos Científicos (3)
Libros (3)
Obituarios (2)
Publicaciones Periódicas (2)

EVENTOS CIENTÍFICOS, año 1978 (orden cronológico):

Cursillo de Actualización Pediátrica "Problemas del Recién Nacido", (Guanare, Estado Portuguesa, abril 1978, patrocinado por la Sociedad Venezolana de Puericultura y Pediatría, Filial Centro Occidental. Dr. HCAMP participa como coordinador el Dr. Kolman Isaac Puterman Szomstein, jefe del Servicio de Recién Nacidos y Prematuros del HCAMP.

I (1er.) Simposio Internacional de Micetomas (Barquisimeto, 24 al 27-5-1978), patrocinado por la Escuela de Medicina, UCO. Del HCAMP, los Drs. Humberto Campins Macías (Ex jefe del Servicio de Dermatología) y Segundo José Barroeta Briceño (Jefe del Servicio de Dermatología y jefe del Dpto. de Medicina) son designados Presidente Honorario y Presidente, respectivamente. El Dr. Barroeta presenta la conferencia: *Bases clínicas para el diagnóstico de micetomas.*

Las ponencias y discusiones del simposio serán luego publicadas en: Dr. Segundo José Barroeta Briceño (Ed.): *Memorias del 1er Simposio Internacional Micetoma. Barquisimeto*. Editorial Venezolana, Mérida, 1986. 564 págs. (un año antes de realizarse el II Simposio, donde también el Dr. Barroeta tendrá destacada actuación).

Figura inferior: Actividad musical del 1er. Simposio Internacional de Micetomas, en el auditorio de la UCLA. Cantante: Cheita Quintana. Orquesta de Cámara de la UCLA, dirigida por el Prof. Carlos Mendoza y acompañamiento del Orfeón Universitario.

La soprano Cheita Quintana Spini es funcionaria de la UCO desde 1973, donde se desempeña como asistente de la Dirección de Cultura y profesora de canto. Ha realizado numerosos conciertos, a nivel local y nacional, en representación de la UCO.

II Curso Internacional de Ultrasonido en Obstetricia y Ginecología (Caracas, 23 al 25-10-1978, Auditorio Escuela de Medicina Luis Razetti) patrocinado por la Sociedad de Obstetricia y Ginecológica de Venezuela y la UCV. Del HCAMP asiste el Dr. Diamantino Viegas De Sousa, coordinador docente del Dpto. de Obstetricia y Ginecología.

LIBROS, año 1978 (orden alfabético, 1er. autor):

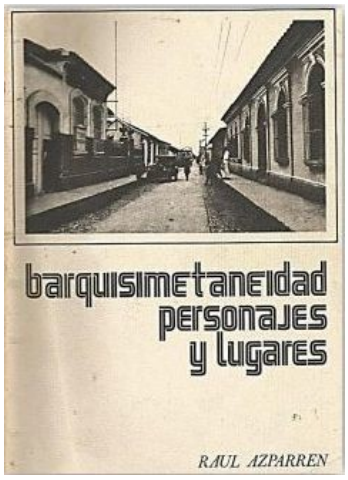

- Raúl Azparren. ***Barquisimetaneidad personajes y lugares***. CANTV (Ed.). Barquisimeto 1978; 193 págs. (Catálogo Biblioteca Nacional: 394-09872 A996).

  El libro narra eventos históricos de la ciudad y sus personajes, incluyendo numerosas fotografías y entre ellos, varios relacionados con los hospitales La Caridad y “Antonio María Pineda”.

Figura derecha Portada del libro: *Barquisimetaneidad personajes y lugares*.

- Raúl Azparren. ***Campaña de la SAB en pro de la creación de la Universidad***. UCLA Dirección de Extensión Universitaria (Ed.) Editorial Lumosa. Barquisimeto 1978; 69 págs.

  Se señala la participación de varios médicos del Hospital Central de Barquisimeto (nombre oficial del Hospital para la época) en esta campaña.

- José Tomás Jiménez Arraiz: ***Promociones médicas de la UCV de 1924 a 1953***. Caracas 1978. 434 págs. (Catálogo Biblioteca Nacional: 610.6952 J61).

  En el libro se desglosan minibiografías de varios médicos funcionarios del Hospital de Barquisimeto, entre ellos: Francisco Gómez Padrón (págs. 316-17), Ana Linda García Briceño (pág. 345), Cruz Alejandro Graterol Roque (págs. 371-72).

OBITUARIOS, año 1978:

- **Dr. Luis Gorgonio Zapata González** (1978, Barquisimeto), último director del Hospital de Niños “Daniel Camejo Acosta” (1949-54). Al fusionarse el Hospital de Niños con el Hospital General de Barquisimeto, renuncia al cargo y se dedica al ejercicio privado en la Clínica Acosta Ortiz. Fue directivo-fundador de la Filial Barquisimeto de la Sociedad Venezolana de Puericultura y Pediatría en 1954.

- **Dr. Francisco de Paula Pineda Vásquez**, infarto al miocardio, 52 años (Barquisimeto, 26-2-1926 al 8-8-1978, Barquisimeto) adjunto del Servicio de Cirugía Nº 2.

  Es el 2do. de los 3 médicos hermanos Pineda Vásquez que fallecen en servicio activo (y por la misma causa) en el HCAMP. El anterior fue el Dr. Rafael Pineda Vásquez (Obstetra). Es la 1ra. vez que un hecho de esta naturaleza ocurre en la historia del Hospital.

Figura derecha: Dr. Francisco de Paula Pineda Vásquez (Fotografía: Galería de fundadores, Policlínica Cabudare; autor y fecha no conocidos).

PUBLICACIONES PERIÓDICAS, año 1978:

- Tulio Briceño Maaz: **Datos para la historia de la Dermatología en Venezuela**. Derm Ven 16(1): 29-40, 1978.

  El autor menciona al Dr. Humberto Campins Macias, fundador del Servicio de Dermatología en los hospitales “Antonio María Pineda” y Central de Barquisimeto y sus aportes a la especialidad en el País.

- Humberto Campins Macias: ***El diagnóstico de las micosis profundas en la práctica médica. Clínica y radiología***. Gaceta Médica de Caracas 86: 35-48, 1978.

El Dr. Campins fue jefe - fundador del Servicio de Dermatología en los hospitales "Antonio María Pineda" y Central de Barquisimeto.

VIII – ADENDO 1978

PICTORIAL DEL ELEVADO DE PATA E' PALO FUNCIONANDO

Figura inferior: El elevado listo para su inauguración. Vista Oeste-Este, antes de empezar la subida en el lado Oeste. Nótese el profuso señalamiento vial, alumbramiento y pintura de las vías.

Figura superior: Elevado de Pata e' Palo funcionando. Vista Oeste-Este, hacia el HCAMP. En el extremo derecho las instalaciones de la Escuela de Medicina y el Hospital Central "Antonio María

Pineda” (fecha y autor no precisados).

Figura inferior: Elevado de Pata 'e Palo funcionando, vista Oeste-Este. Fotografía fechada 1981 de autor desconocido.

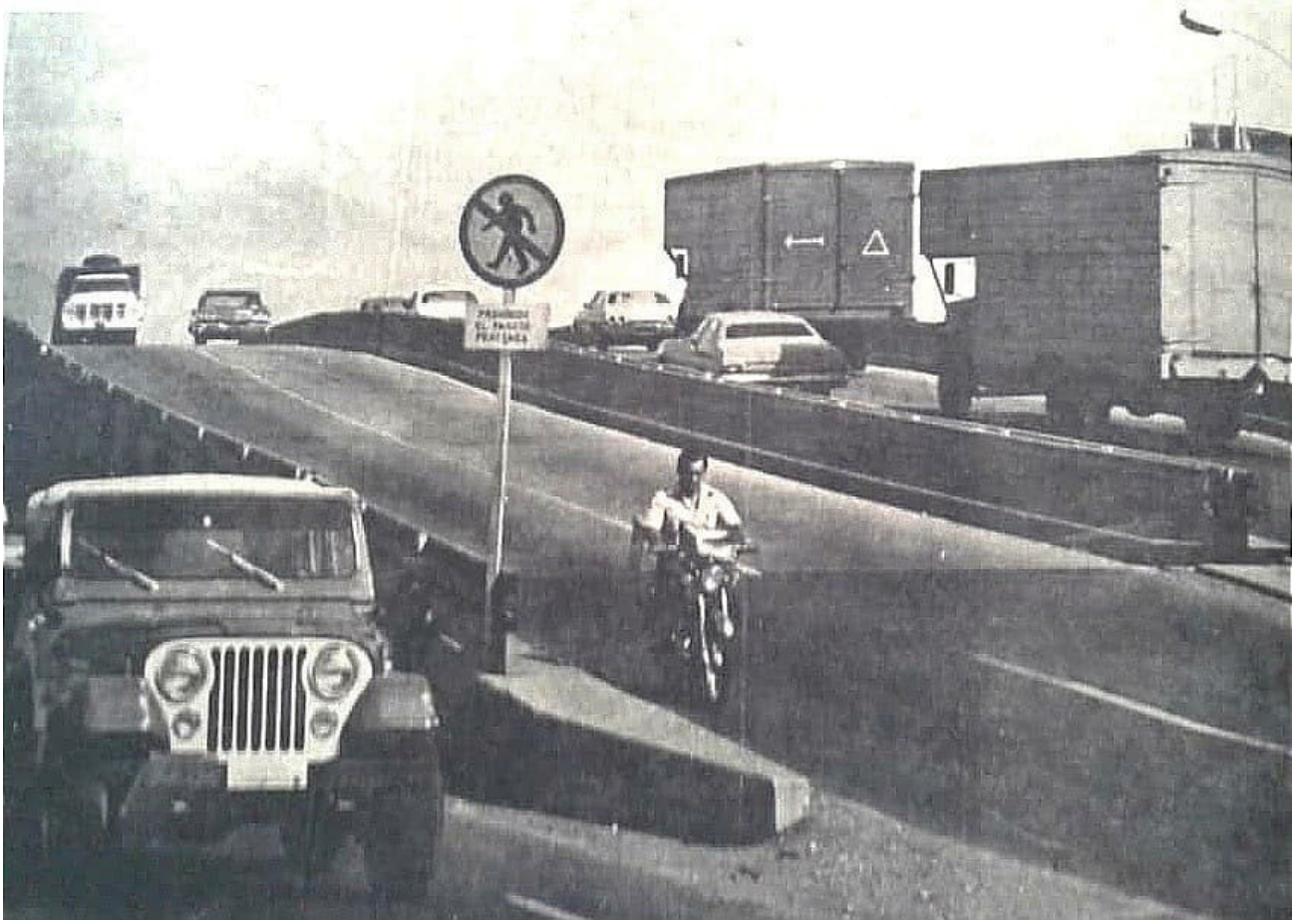

Figura superior: Vía Oeste-Este en la parte inferior del elevado

Figura derecha: Paso debajo del elevado, de la avenida Carabobo hacia la vía Duaca (fotografía de 1986 de autor no precisado).

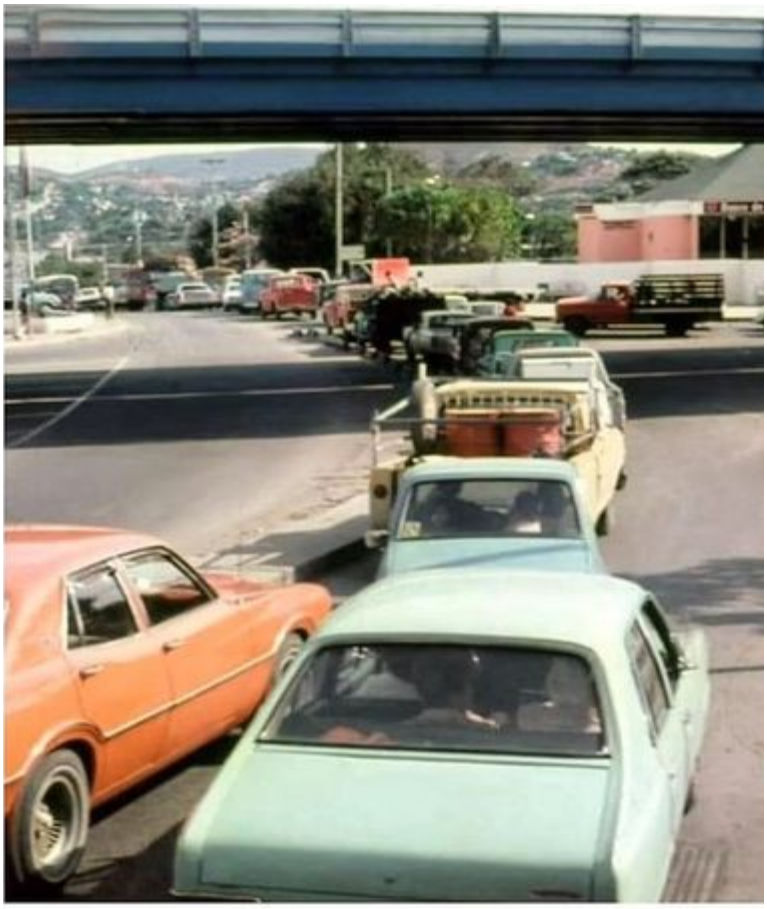

Figura inferior: Elevado funcionando. Vista desde la avenida Carabobo hacia el Norte. Fotografía con fecha de 1986 de autor no precisado

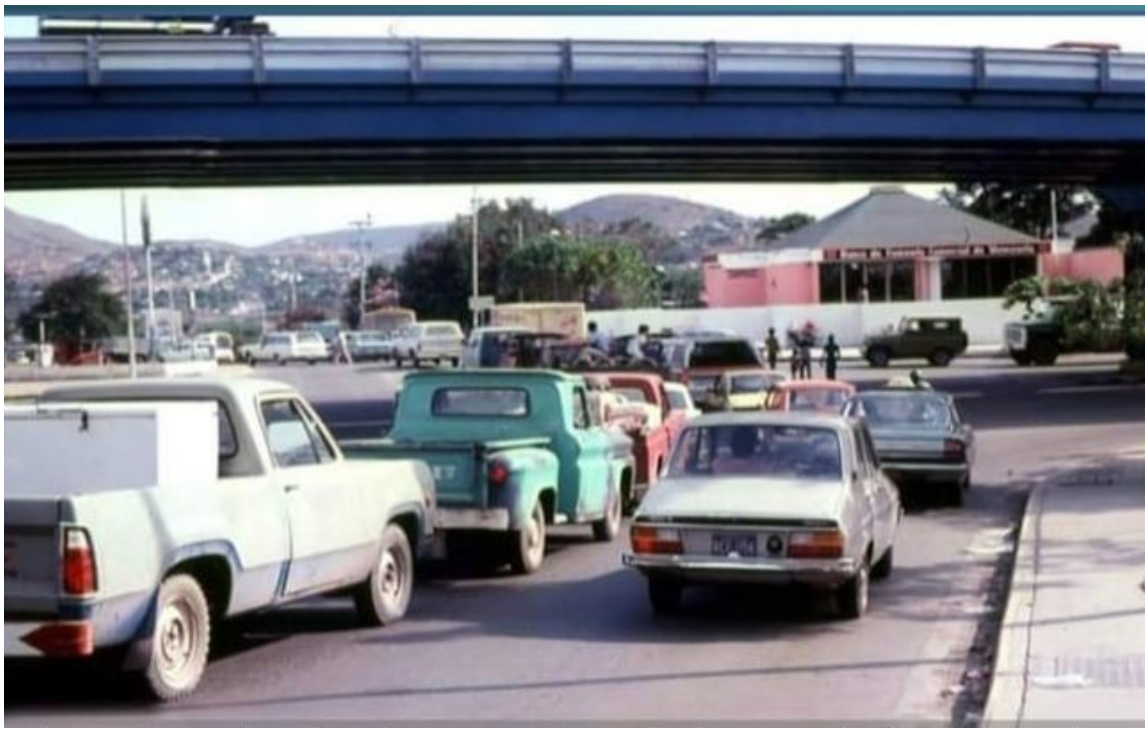

Figura inferior: Elevado de Pata e' Palo funcionando, lado Oeste. Vista Oeste – Este (Fotografía fechada 1980 de Daniel Terraza Guerri, miembro fundador del Foto Cine Club Barquisimeto en 1961).

Figura Derecha: Elevado Pata e' Palo, vista desde la calle (fecha desconocida).

Figura inferior: Elevado funcionando, lado Oeste. Fotografía de Daniel Terraza de fecha no precisada

BIBLIOGRAFÍA MENCIONADA EN EL TEXTO:

- Rafael Domingo Silva Uzcátegui. *Barquisimeto: historia privada, alma y fisonomía del Barquisimeto de Ayer.* Caracas 1959.

SIGUIENTE:
Capítulo 44. Año 1979 HCAMP

ANTERIOR:
Capítulo 42. Año 1977 HCAMP

COMENTARIOS Y OBSERVACIONES: hcamp-historia@mailfence.com