CAPÍTULO 73

Año 2008 Hospital Central Universitario "Antonio María Pineda"

CONTENIDO: I – Autoridades: del Hospital, de Salud, Locales, Colegio de Bioanalistas; II – Egresados de las Residencias: Anestesiología, Cirugía General, Cirugía Plástica, Gastroenterología, Medicina Critica, Medicina Interna, Obstetricia y Ginecología, Oftalmología, ORL, Radiología y Diagnostico por Imágenes, Urología; III – Pasantes; IV – Sociedades Científicas: Academia Nacional de Medicina, Cirugía, Dermatología, Gastroenterología, Medicina Física y Rehabilitación, Neurología, Obstetricia y Ginecología, Panamericana de Oftalmología, Puericultura y Pediatría, Reumatología; V – Cronología de Eventos; VI – Decanato de Ciencias de la Salud: Autoridades, Egresados de Posgrados (Cardiología, Cirugía Pediátrica, Desarrollo de la Mujer, Educación, Medicina Familiar, Puericultura y Pediatría, Higiene Ocupacional, Salud Pública), Promociones 56 y 57 de Médicos Cirujanos, Ingresos, Jubilaciones y Ascensos de Profesores; VII – Resúmenes del año: Eventos Científicos, Libros, Obituarios, Publicaciones; VIII – Adendos: 1. Panorámica del HCAM, 2. El Hospital Internacional de Barquisimeto, 3. Misión Rotoplast 2008.

I – AUTORIDADES:

Autoridades del Hospital:
Directora: Dra. Linda Bell Amaro Granadino.
Subdirectora: Dra. María Teresa Pérez González.
Directores Adjuntos de Atención Médica: Dr. Rafael Eloy Agüero Peña, hasta mayo;
Dr. Juan Carlos Rangel Briceño.
Directores Adjuntos de Docencia e Investigación: Dr. Héctor Jesús Rey García, hasta enero;
Dra. Patricia Eugenia Zeman Morand.
Comisión Técnica:
Presidente: Dr. Rafael Eloy Agüero Peña, hasta mayo;
Dr. Juan Carlos Rangel Briceño.
Secretaria: Dra. Blanca Isabel Figueroa Romero, representante de la Dirección Regional de Salud.
Representante UCLA: Dra. Patricia Eugenia Zeman Morand (Director Adjunto Docente).
Representantes Cuerpo Médico: Drs. Leopoldo Francisco Barrera y Ángel Domingo Abatte Álvarez.
Representante del Colegio de Médicos: Dr. Pompeyo Rafael Cárdenas Alejos.
Representante del Cuerpo de Residentes: Dr. Levino Roberto Boschetti Urquiola.
Asesor legal: Abg. Amable Álvarez Bello.

Jefes de Dptos. Clínicos: Cirugía: Dr. Bernardo Augusto Ortega Herrera; Emergencia y Medicina Crítica: Dr. Joan Enrique Strauss Kasen; Medicina: Dra. Elba Firelay Santander Garrido hasta noviembre, luego Lisbeth Josefina Reales Chacón; Obstetricia y Ginecología: Dra. María de los Reyes Fernández Padrón de Canache; Patología: Dr. Francisco Menolascino Bratta; Radiaciones: Dra. Yaneth Coromoto García Lozada.

Autoridades de Salud:
Ministro del Poder Popular para la Salud: Cnel. (Ej.) Jesús María Mantilla Oliveros.
Coordinador Fundación Misión Barrio Adentro Lara (FUMBAL): Dr. Eduardo Sarias Riera Mendoza.

Directores Generalesl Sectoriales de Salud: Dr. Luis Adolfo La Greca Guzmán, hasta enero;
Dr. Iver Daniel Gil Sánchez, hasta diciembre;
Al Dr. Gil, profesor del Dpto. de Ciencias Morfológicas de la UCLA, le es aprobado (Consejo Universitario Nº 1.888 del 30-7-2008) la reincorporación del permiso de Excedencia Pasiva el 16-1-2008 (al finalizar su función como Secretario General de Gobierno) y al mismo tiempo se le otorga permiso como Excedencia Activa No Remunerada desde el 16-1-2008 al 31-12-2008 para ocupar el cargo de Director General Sectorial de Salud del Estado Lara.
Dr. Rafael Antonio Segundo Ceballos Garzón.
Director de Programas de Salud del Estado Lara: Dr. Armando José Arias Gómez

Coordinador Programa de Atención al Niño y Adolescente: Dr. Armando José Arias Gómez.
Coordinador Programa ETS-Lara: Dr. Teodoro Leal H.
Coordinadora Programa Nacional Integrado de Control de la TBC: Dra. María Gabriela Ghini Agüero.
Médico Adjunto Programa Regional de Oncología: Dr. José Silfredo Labrador Ramírez.
Directora Programa Nacional VIH/SIDA (PRONASIDA) – Lara: Dra. Elida Dapena Barroeta

La Dra. Dapena era Directora Administrativa Adjunta de la DRSS, permisada por la UCLA bajo la figura de Comisión de Servicio hasta el 31-12-2007, reincorporándose a la UCLA el 1-1-2008 (luego aprobado en Consejo Universitario Nº 1.848 del 13-3-2008) en el Servicio de Inmunología del HCAMP (Edificio Azul), sede de PRONASIDA.

Directora del Hospital General Tipo III “Luis Gómez López”: Dra. Marilyn Ysabel Rojas Méndez
Director del Hospital Pediátrico Tipo III “Dr. Agustín Zubillaga”: Dr. Antonio José González Mata
Subdirectora: Dra. Míriam Josefina Maitín Castellanos.
Directora del Hospital Psiquiátrico Tipo III El Pampero: Dra. Jenny Ojeda Soto de Apriles.
Presidenta del Servicio Autónomo Oncológico (SAO): Dra. María Leonor Barrios de Gil.
Director Centro Médico Docente Ciudad de Barquisimeto: Dr. Domingo Verde Vásquez, hasta diciembre;
Dr. Nelson José Medina
Presidentes de FUNDASALUD: Dr. Iver Daniel Gil Sánchez, hasta diciembre;
Dr. Domingo Verde Vásquez.

Jefas del Municipio Sanitario Nº 1 (Iribarren): Dra. María Josefina García Lara;
Dr. Francesco Sapienza Lázaro;
Dra. María Josefina García Lara.

Coordinadores de Ambulatprios Urbanos (AU). Drs.:

AU Tipo III “Dr. Daniel Camejo Acosta”: Yamilet Pastora Guédez Aldazoro.
AU Tipo III “Dr. Antonio María Sequera”, Tamaca: Yadira Pastora Sánchez López, hasta mayo; luego
Darwin José Petit Rodríguez.
AU Tipo III de La Carucieña: Julio César Piña Liscano.
AU Tipo II “Dr. Agustín Zubillaga”: Yolanda Mosquera.
AU Tipo II “Dr. Ramón E Gualdrón”: Maritza Araujo Cárdenas.
AU Tipo II “Dra. Laura Labellarte”: Magaly Escalona.
AU Tipo II “Dr. Pastor Oropeza”: Amelia Rodríguez de Soto;
AU Tipo II de El Jebe: Miguel A Díaz.
AU Tipo II de Cerro Gordo: Yasmina del Carmen García.
AU Tipo I de Barrio Nuevo: Chiquinquirá Ramona López.
AU Tipo I de El Ujano: Josefina Andueza Álvarez.
AU Tipo I de Andrés Eloy Blanco: Brenda Mendoza D'Anello.

Jefes del Municipio Sanitario Nº 2 (Torres) y
director del Hospital General Tipo II “Dr. Pastor Oropeza Riera”, Carora: Dra. Edicta Dávila, hasta Nov.;
Dr. Ángel Rosendo Chirinos S.

El Dr. Chirinos Suárez, era coordinador de Programas del Municipio, ejerció además como Subdirector del HGPO-Carora durante las gestiones de los Drs. Rafael Enrique Méndez Oropeza y Carlos Miguel Álvarez (2004-05). Es el 1er. director militar en la historia de este Hospital.

Figura derecha: Dr. Ángel Rosendo Chirinos Suárez, 1er. director militar del Hospital General “Dr. Pastor Oropeza Riera” de Carora (fotografía: prensa local).

Por este Hospital realizan pasantías actualmente los estudiantes de medicina de la UCLA y se incorporarán luego (2009) estudiantes de Medicina Integral Comunitaria de la UEFM.

Jefa del Municipio Sanitario Nº 4 (Jiménez) y
directora del Hospital Tipo I “Dr. Baudilio Lara” (Quíbor): Dra. Jenny Margarita Rondón Valero, hasta Nov.;
Dr. Pedro Luis Arvelo.

Municipio Sanitario N 8 (Palavecino):
Coordinadora del Ambulatorio Urbano Tipo I de Los Rastrojos: Dra. Mirna Luisa Rojas Velásquez.
Coordinadora Ambulatorio Rural Tipo I de El Tamayal: Dra. Ana Julia Muñoz Carrillo.

IVSS
Director del Hospital General IVSS "Dr. Pastor Oropeza": Dr. Mario Jiménez.
Subdirectora Médico Docente: Dra. Mariela del Socorro Giménez Rangel.
Coordinadora Ambulatorio Urbano IVSS "Dr. Rafael Vicente Andrade": Dra. María Magdalena Garofalo.

Autoridades Locales:
Gobernador del Estado Lara: TCnel (Av.) Luis Ramón Reyes Reyes, hasta noviembre;
Dr. (Abg.) Henry José Falcón Fuentes.
Nombramiento publicado en Gaceta Oficial del Estado Lara Nº 11.474 del 27-11-2008.
Alcalde del Distrito Iribarren: Dr. (Abg.) Henry José Falcón Fuentes, hasta noviembre;
Prof. Amalia Rosa Sáez de Sanquíz.

Colegio de Bioanalistas del Estado Lara:
Presidente: Lic. Rubén Darío Alvarado Gutiérrez (Bioanalista del HGLGL).

II – EGRESADOS DE LAS RESIDENCIAS Y CURSOS DE POSGRADO DEL HCUAMP, año 2008:

En los cursos universitarios, la lista solo señala los residentes que durante el año, cumplieron con el requisito de presentar y aprobar un trabajo de grado, haciéndose acreedor al título universitario de Especialista en el área respectiva. Este número puede ser menor que el total de egresados (no todos presentaron el trabajo de grado) o mayor, cuando se agregan egresados de años anteriores que presentan ahora el trabajo de grado.

Anestesiología (32do. curso Residencia de Posgrado, 3 años, lapso marzo 2005 - marzo 2008). Drs.:
- **Yeliz Carolina Agreda Yépez*** (Médico Cirujano UCLA 1998). Tesis: *Efectividad de la Bupivacaína Hiperbara vs. la Bupivacaína Isobara en el Espacio Subaracnoideo de Pacientes Sometidos a Cirugía de Miembros Inferiores.* Tutor: Dr. Rafael Eloy Agüero Peña. Establece ejercicio privado como Anestesióloga en las clínicas Canaima y Los Leones de Barquisimeto.
- **Keyla Josefina Jiménez Puerta*** (Médico Cirujano Cum Laude UCLA 2001; médico interno HCAMP 2002-04). Tesis: *Analgesia Postoperatoria con Morfina Asociada a Agonistas Alfa Dos en Pacientes Sometidas a Cesárea Segmentaría.* Tutor: Dr. Rafael Eloy Agüero Peña.
- **Yelitza Pérez Castañeda*** (Médico Cirujano UCLA 2001; médico interno HCAMP 2002-04). Tesis: *Efectividad Analgésica del Ketorolac Trometamina mas Clorhidrato de Nalbufina en el Posoperatorio Inmediato de Pacientes Ancianos Sometidos a Cirugía de Cadera y Miembros Inferiores*. Tutor: Dr. Mauro Dal Mas Madile.
- **Maritza Coromoto Saldivia Matar*** (Médico Cirujano UCLA 1998). Tesis: *Tiempo Total de Intubación Orotraqueal con Diferentes Dosis de Bromuro de Rocuronio en Pacientes Sometidos a Cirugía General en el Hospital Central Universitario "Dr. Antonio María Pineda"*. Tutor: Dr. Rafael Eloy Agüero Peña.
- **Jorge Rafael Torrealba Álvarez** (Médico Cirujano UCLA 1999).

*** Ingresaron al Servicio de Anestesiología del HCAMP como Especialistas.**

Figuras superiores (Izq. a Der.): Drs. Maritza Coromoto Saldivia Matar, Jorge Rafael Torrealba Álvarez, Yeliz Carolina Agreda Yépez y Keyla Josefina Jiménez Puerta, Especialistas en Anestesiología HCAMP-UCLA 2008.

Cirugía General (28vo. curso Residencia de Posgrado, 4 años, lapso marzo 2004 – marzo 2008). Drs.:

- **Fernando Javier Arismendi Díaz** (Médico Cirujano LUZ 1999). Tesis: *Relación entre el estado nutricional y la dehiscencia del cierre primario de Colon durante el posoperatorio de trauma abdominal penetrante.* Tutor: Dr. Paúl Gagarin Colmenares Rodríguez. Sigue en el HCAMP como residente de Urología.
- **Lino Ramón Hurtado Carrasquero** (Médico Cirujano UCLA 2001). Tesis: *Propuesta de un Modelo de Historia Clínica para Pacientes Traumatizados.* Tutora: Dra. Patricia Eugenia Zeman Morand. En el 2009 reingresará al HCAMP como residente de Urología.
- **Higdalia Rita Maduro Aparicio** (Médico Cirujano UCLA 2001). Tesis: *Factores que Condicionan las Complicaciones de la Cirugía Vascular Periférica de Urgencia.* Tutores: Dr. Vicente Antonio Rosario González y Prof. Marialida Josefina Mujica de González. Sigue en el HCAMP como residente de Cirugía Cardiovascular.
- **Laura Cristina Prieto Ruíz** (Médico Cirujano UCLA 2002). Tesis: *Relación Entre los Hallazgos Ecográficos, Biopsia por Aspiración con Aguja Fina Ecodirigida y Biopsia Definitiva en Lesiones Nodulares de la Glándula Tiroides.* Tutor: Dr. Frank Ildemaro Mendoza. Sigue en el HCAMP como residente de Cirugía Cardiovascular.
- **Beatriz Rosas Gervilla** (Médico Cirujano UCLA 2000). Tesis: *Determinar la Efectividad del Cierre de Tiroidectomía Sin Drenaje.* Tutor: Dr. Frank Ildemaro Mendoza. En el 2009 reingresará al HCAMP como residente de Cirugía Plástica.
- **Jaime Enrique Villa Velásquez**.

Figuras Izq. a Der.: Drs. Fernando Javier Arismendi Díaz e Higdalia Rita Maduro Aparicio, Especialistas en Cirugía General HCAMP-UCLA 2008.

Cirugía Plástica y Reconstructiva (7mo. curso Residencia Programada, 2 años, lapso marzo 2006 - marzo 2008). Dra.:

- **Maiby Teresa Camacho Grimón** (Médico Cirujano UNEFM 1995; ingresa como adjunto al HCAMP, Servicio de Cirugía Plástica).

Figura derecha: Dra. Maiby Teresa Camacho Grimón, Especialista en Cirugía Plástica y Reconstructiva HCAMP 2008.

Gastroenterología (8vo. curso Residencia de Posgrado, 2 años, lapso marzo 2006 – marzo 2008). Dras.:

- **Eddy Virginia Ramírez Rivas de Gómez** (Médico Cirujano UCLA 1995; Internista IVSS 2005). Tesis: *Utilidad de la Video Colonoscopia Convencional de Alta Resolución asociada a Cromoscopia con Indigo Carmín en la identificación de la naturaleza histológica de Pólipos Colórectales Neoplásicos y No Neoplásicos en los pacientes que acuden a Colonoscopia.* Tutor: Dr. Alfredo Simón Suárez Isea. Ingresará como especialista al Centro Medico Docente Barquisimeto del IMDES. Establece consulta como especialista en el Centro Médico San Juan de Barquisimeto.
- **Janet María Rendón Veracierta** (Médico Cirujano ULA 1997). Tesis: *Expresión del Receptor del Factor de Crecimiento Epidérmico en Carcinoma Gástrico: Relación Clínico - Patológica.* Tutor: Dr. Francisco Menolascino Bratta. Natural de San Félix, Estado Bolívar, se radica en Ciudad Guayana, Estado Bolívar.
- **Venus Carol Villegas García**. Tesis: *Relación entre la Interleuquina 6 y 10 como factores pronósticos en la evolución clínica de los pacientes con Pancreatitis Aguda.* Tutora: Dra. María Concepción Torres Quevedo. Se radica en Acarigua, Estado Portuguesa.

Figura derecha: Dra. Venus Carol Villegas García, Especialista en Gastroenterología HCAMP-UCLA, promoción 2008.

Medicina Crítica (5to. curso Residencia de Posgrado, 2 años, lapso 2006-08). Dras.:

- **Grissel Mayela Anaya Castillo** (Médico Cirujano UCLA 1997). Tesis: *Efectividad de los Diuréticos de Asa en Infusión Continua según la variación de la Relación PAO2/FIO2 en los pacientes con sospecha de Pulmón Hidrostático en la Unidad de Cuidados Intensivos.* Tutora: Dra. Isabel Cristina Laguna Vásquez.
- **Mayly Tania Pimentel Pacheco** (Especialista en Medicina de Emergencia HCAMP-UCLA 2005). Ingresa como especialista al Hospital Central de San Felipe, Estado Yaracuy.

Figura derecha Dra. Grissel Mayela Amaya Castillo
Especialista en Medicina Critica HCAMP-UCLA 2008.

Medicina de Emergencia (6to. curso Residencia de Posgrado, 3 años, lapso marzo 2006 – marzo 2008). Drs.:

- **Yudith del Carmen Angulo Linárez** (Médico Cirujano UCLA 2001). Tesis: *Frecuencia de los factores de riesgos modificables y no modificables en adultos jóvenes menores de 45 años con Enfermedad Cerebrovascular Aguda.* Tutor: Dr. Antonio José de Jesús Franco Useche. Presentará tesis en el 2020. Sigue en al HCAMP como residente de la RAP de Cardiología, lapso 2008-11.
- **Idalys Trina Cárdenas Acuña** (Médico Cirujano UCLA 1997). Tesis: *Evolución clínica del Emponzoñamiento Bothropico según grado de severidad.* Tutora: Dra. María Elena Quiróz Varela.
- **Edgar Alexander Castillo Catarí** (Médico Cirujano UCLA 2001). Tesis: *Frecuencia de lesiones cardiovasculares en pacientes con Traumatismo Torácico.* Tutora: Dra. Griselia Josefina Bohórquez Blanco. Ingresa como especialista al Hospital "Dr. Plácido Daniel Rodríguez Rivero" en San Felipe, Estado Yaracuy. **El Dr. Castillo presentará tesis de Posgrado en junio 2010.**
- **Erika Rosa Silva Hernández** (Médico Cirujano UCLA 2004). Tesis: *Monitorización de Saturación de Oxígeno en sangre del Bulbo Yugular en pacientes con Trauma Craneoencefálico Severo.* Tutora: Dra. María Elena Quiróz Varela. Reingresará al HCAMP como residente del Posgrado en Medicina Crítica, lapso 2010-11.

Medicina Interna (29no. curso Residencia de Posgrado, 3 años, lapso marzo 2005 - marzo 2008). Drs.:

- **Carlos Alberto Arias Muñoz*** (Médico Cirujano UCLA 2002). Tesis: *Niveles de Homocisteina en Sangre de los Pacientes con Accidentes Coronarios Agudos (ACA).* Tutor: Dr. Vanel Rafael Machuca.
- **Blanca María Bejarano Segura*** (Médico Cirujano UCLA 1996). Tesis: *Efectividad de la Gasometría Venosa Comparada con la Gasometría Arterial en la Evaluación del Desequilibrio Ácido-base en Pacientes Diabéticos Descompensados en Acidosis Hospitalizados.* Tutor: Dr. Alexander Zigankoff Castro.
- **Lázaro Alexander Carrillo Rangel** (Médico Cirujano UCLA 2001). Tesis: *Propuesta de una Guía Práctica Clínica Sobre Terapia Insulínica en Pacientes Diabéticos Tipo 2.* Tutor: Dr. José Orosimbo Martínez Espinoza. Ingresa como especialista Ambulatorio IVSS "Rafael Vicente Andrade" de Barquisimeto y luego (2009) al HCAMP (asignado a la Unidad de Evaluación Preoperatoria del Dpto. de Medicina). Establece consulta privada como especialista en el CMO de Barquisimeto.
- **Juan Carlos Escalona Ramsbott** (Médico Cirujano UCLA 2001). Tesis: *Evaluación de Signos Clínicos en el Diagnóstico de Trombosis Venosa Profunda de Miembros Inferiores.* Tutor: Dr. Alexander Zigankoff Castro. Se radica en Acarigua, Estado Portuguesa.
- **Fidelina del Carmen Montserrat Gil*** (Médico Cirujano UCLA 2001). Tesis: *Utilidad del Monofilamento de Semmes-Weinstein y el Diapasón de Rydel-Seifferf versus el Estudio de Conducciones Nerviosas Sensitivas de los Nervios Peronéo Superficial y Sural para el Diagnóstico de Neuropatía Sensitiva Periférica, en Pacientes con Diabetes Mellitus tipo 2.* Tutor: Dr. Alexander Zigankoff Castro. Ingresa como especialista al Dpto. de Medicina del HCAMP.
- **Ludwig Jonathan Rivero Ortiz** (Médico Cirujano UCLA 2002). Tesis: *Utilidad de las Escalas de Estratificación de Riesgo en la Prevención de la Enfermedad Tromboembólica Venosa en Pacientes Hospitalizados con Patologías Médicas.* Tutor: Dr. José Orosimbo Martínez Espinoza. Ingresa como especialista al HCAMP asignado al Dpto. de Medicina.

  El Dr. Rivero Ortiz se sub-especializará en Obesología, estableciendo domicilio profesional en la Clínica Canabal de Barquisimeto.

*** No presentaron Tesis de grado este año. Posteriormente (CU Nº 1.944 del 29-4-2009) les fue otorgada prorroga para presentarlas hasta el 4-9-2009.**

Figuras Izq. a Der.: Drs. Lázaro Alexander Carrillo Rangel y Ludwig Jonathan Rivero Ortiz, Especialistas en Medicina Interna HCAMP-UCLA 2008.

Obstetricia y Ginecología (25to. curso Residencia de Posgrado, 3 años, lapso marzo 2005 - marzo 2008). Drs.:

Esta promoción designó como padrino al Dr. Pastor José Galicia Pérez, adjunto del Dpto., quien

también fue padrino de la promoción 2007. Es la 1ra. vez que un médico del Dpto. es padrino de promoción de Posgrado 2 años consecutivos.

- **Sylvia Helen Bustillos Hernández*** (Médico Cirujano Cum Laude UCLA 2001; médico interno HCAMP 2002-04). Tesis: *Ganancia de peso en gestantes y su relación con peso del neonato.* Tutora: Dra. Carmen Virginia Rodríguez Santiago.
- **Ana Elizabeth Cabrera Tona** (Médico Cirujano UCLA 2000; médico interno HCAMP 2001-03). Tesis: *Factores de riesgo relacionados al Embarazo Ectópico.* Tutor: Dr. Alberto Noel Morales Romero. Ingresa como especialista al Hospital “Dr. Egidio Montesinos” en El Tocuyo, Estado Lara.
- **Cirilo Nolberto Castro Rodríguez** (Médico Cirujano UCLA 2000). Tesis: *Factores de riesgo más frecuentes causales de Histerectomía Obstétrica y complicaciones de la misma.* Tutor: Dr. Leopoldo Francisco Barrera.
- **Fanny del Carmen Colmenares Betancourt** (Médico Cirujano UCLA 2001; médico interno HCAMP 2002-04). Tesis: *Grado de Satisfacción de Adolescentes Primigestas sobre el Control Prenatal en Centros Foráneos Atendidas en el Departamento de Obstetricia y Ginecología del Hospital Central Universitario “Dr. Antonio María Pineda”.* Tutor: Dr. Leopoldo Francisco Barrera.
- **Deisy Josefina Flores Moreno*** ((Médico Cirujano UCLA 2001; médico interno HCAMP 2002-04; Premio “Agustín Zubillaga” Jornadas Pineda 2007). Tesis: *Factores de Riesgo Relacionados con Absceso de Pared en Pacientes Postcesárea.* Tutora: Dra. Mireya Pire de Fernández.
- **Luinia Esther Guerrero Silva*** (Médico Cirujano Cum Laude UCLA 2001; médico interno HCAMP 2002-04). Tesis: *Fluxometría Doppler de la Arteria Uterina en Gestantes con Amenaza de Parto Pretérmino.* Tutora: Dra. Luzmila del Carmen Mendoza.
- **Jairo Antonio Mayurel Rivero*** (Médico Cirujano UCLA 2002). Tesis: *Cambios en el Indice Relativo de Impedancia Doppler Entre el Ductus Arterioso y la Arteria Pulmonar Producidos por Efecto de la Betametasona en las Pacientes con Amenaza de Parto Pretérmino.* Tutora: Dra. Reyna Josefina Figueras Ávila de León.
- **Marianela Josefina Moreno Díaz** (Médico Cirujano UCLA 2001; médico interno HCAMP 2001-03). Tesis: *Enfermedad Periodontal y Parto Prematuro*. Tutor: Dr. Pastor José Galicia Pérez.
- **María Raquel Morillo Piña** (Médico Cirujano UCLA 2003). Ingresa al Posgrado de Nutrición Clínica, USB Caracas, lapso 2008-10.

  La Dra. Morillo Piña es 2da. generación egresada como especialista del HCAMP. Su padre, Dr. Edgar Pastor Morillo Almao, egresó como especialista en Puericultura y Pediatría HCAMP-UCO 1974.
- **Waldely Mariam Pirona Morillo** (Médico Cirujano UCLA 2002). Tesis: *Característica Ecográficas del Cuello Uterino y su Relación con Parto Pretérmino en Embarazadas con Amenaza de Parto Pretérmino.* Tutora: Dra. Reyna Josefina Figueras Ávila.
- **Martha Patricia Quintero García** (Médico Cirujano UCLA 2001; médico interno HCAMP 2001-03). Tesis: *Niveles de Ácido Úrico Como Marcador Pronóstico de Compromiso Fetal en Gestantes con Trastornos Hipertensivos Con o Sin Restricción del Crecimiento Intrauterino.* Tutora: Dra. Carmen Virginia Rodríguez Santiago.
- **Flor Beatriz Reyes Segura** (Médico Cirujano UCLA 2001; médico interno HCAMP 2002-04). Tesis: *Propuesta de un Modelo de Historia Clínica Obstétrica.* Tutora: Dra. Reyna Josefina Figueras Ávila. Se radica en San Felipe, Estado Yaracuy.
- **Lettman José Rodríguez Becerra**. Tesis: *Relación del Peso Fetal al Nacer y Embarazo no Planificado.*Tutora: Dra. Melba Gisela Rivero de Zigankoff. Ingresa como especialista al Hospital Central de San Felipe, Estado Yaracuy.
- **Ana Lucía Rodríguez Castillo*** (Médico Cirujano UCLA 2000; médico interno HCAMP 16-3-2001 al 28-2-2003). Tesis: *Crecimiento Uterino Restringido y Bajo Peso al Nacer en Recién Nacidos de Pacientes Embarazadas con Infección del Tracto Urinario.* Tutor: Dr. Alirio Gerardo Escalona Herrera.
- **Tania Milad Varilla Estrada** (Médico Cirujano UCLA 2000). Tesis: *Efectividad de la Aplicación Profiláctica de Progesterona Natural en la Disminución de la Incidencia de Partos Pretérmino en Mujeres de Alto Riesgo.* Tutora: Dra. Mireya Pire de Fernández. Se radica en Acarigua, Estado Portuguesa.

*** Ingresan como especialistas al HCAMP, Dpto. de Obstetricia y Ginecología.**

Figuras inferiores (Izq. a Der.): Drs. Cirilo Nolberto Castro Rodríguez, Ana Elizabeth Cabrera Tona, Martha Patricia Quintero García, Ana Lucía Rodríguez Castillo y Sylvia Helen Bustillos Hernández, Especialistas en Obstetricia y Ginecología HCAMP-UCLA 2008.

Figuras Izq. a Der.: Drs. María Raquel Morillo Piña, Marianela Josefina Moreno Díaz, y Jairo Antonio Mayurel Rivero, Especialistas en Obstetricia y Ginecología HCAMP-UCLA 2008.

Oftalmología (13ro. curso, RAP, 3 años, lapso marzo 2005 – marzo 2008). Dras.:
- **Claudia de Jesús Bereciartu Yánez** (Médico Cirujano UCLA 2000). Se radica en Caracas; y
- **María Magdalena Lucena Seijas** (Médico Cirujano UCLA 1995). Ingresa como adjunta al HCAMP, Servicio de Oftalmología.

Figuras Izq. a Der.: Dras. Claudia de Jesús Bereciartu Yánez y María Magdalena Lucena Seijas, Especialistas en Oftalmología HCAMP 2008.

ORL (18vp. curso, Residencia Asistencial Programada -RAP-, 3 años, período 2005-08). Drs.:
- **Elena Virginia Chávez Pino**. Ingresa como especialista a CAMIULA, Mérida, Estado Mérida;
- **Orlando Alejandro Ramírez Mancilla**. Se radica en San Cristóbal, Estado Táchira.

Figura derecha: Dra. Elena Virginia Chávez Pino, Especialista en ORL HCAMP 2008.

Radiología y Diagnóstico por Imágenes (4to. curso Residencia de Posgrado, 3 años, lapso 2005-08). Drs.:

Esta promoción recibe como epónimo el nombre de "Dr. José Rafael Agüero" y designa como madrinas a las Dras. Urimare Coromoto Romero García, Lisabeth de la Trinidad Landaeta Rengifo, María Teresa Martínez Yépez y María Eugenia Velásco Pérez.

Figura derecha: Dr. José Rafael Agüero López, ex director del HCAMP y jefe del Servicio de Radiología jubilado, epónimo de la IV promoción de Especialistas en Radiología y Diagnóstico por Imágenes (fotografía durante el acto de grado, tomada por los graduandos).

- **Janeth del Carmen Camacho Ramos** (Médico Cirujano UCLA 2000). Tesis: *Hallazgo radiológicos según el Sistema BI- RADS en Mamografias.* Tutora: Dra. Lizabeth de la Trinidad Landaeta Rengifo.
- **Gerardo José Gutiérrez Díaz** (Médico Cirujano UCLA 1995). Tesis: *Propuesta de un Atlas Virtual para el Aprendizaje de la Anatomía del Segmento Tórax para los Estudiantes del Postgrado de Diagnóstico por Imágenes".* Tutora: Dra. Sonia Teresa Pérez Valecillos.

El Dr. Gutiérrez Díaz es profesor del Dpto. de Ciencias Morfológicas del Decanato de Medicina, realiza el postgrado con beca aprobada en Consejo Universitario (CU) Nº 1.606 del 16-3-2005, y se reincorpora de la beca el 16-3-2008 (CU Nº 1.862 del 8-7-2009) con lo cual asciende a profesor Asistente (CU Nº 1.967 del 22-7-2009). Le será otorgada prorroga para presentar Tesis

de Grado hasta el 16-9-2009 (CU Nº 1.944 del 29-4-2009).
El Dr. Gutiérrez es hijo del Dr. Darío Ignacio Gutiérrez Oropeza, jefe - fundador del Servicio de Prematuros y Recién Nacidos al inaugurarse del Hospital General de Barquisimeto en noviembre 1954 (luego sucesivamente Hospital Central de Barquisimeto y Hospital Central “Antonio María Pineda”) y 1er. presidente de la Filial Barquisimeto de la SVPP al crearse esta en diciembre 1954.

- **Daniel Ruggiero Monteverde Bock**. Tesis: *Diseño de un Atlas para el Estudio Ecográfico del Abdomen Agudo*. Tutora: Dra. Sonia Teresa Pérez Valecillos.
- **Laura Estela Noriega Bueno** (Médico Cirujano UCLA 1992). Tesis: *Hallazgos Ecográficos en Pacientes con Diagnóstico Clínico de Patología del Manguito de los Rotadores*. Tutora: Dra. Leoncia del Carmen Marín de Chávez.

Figuras inferiores (Izq. a Der.): Drs. Gerardo José Gutiérrez Díaz, Laura Estela Noriega Bueno, Janeth del Carmen Camacho Ramos y Daniel Ruggiero Monteverde Bock, Especialistas en Radiología y Diagnóstico por Imágenes HCAMP-UCLA 2008.

Urología (11ro. curso, Residencia Asistencial Programada -RAP-, 3 años, lapso 2005-08). Drs.:
Esta RAP, que duraba 4 años desde su creación en 1986, fue reducida a 3 años desde este curso.

- **Samir Humberto Cumare Jiménez** (Médico Cirujano UCLA 1999; Cirujano General HCAMP-UCLA 2005). Establece consulta como especialista en el Centro Médico San Francisco de Barquisimeto;
- **Joe Estuardo Degregori Astudillo** (Médico Cirujano UCLA 1996; médico interno HCAMP 1997-99; Cirujano General HCAMP-UCLA 2005).

Figuras Izq. a Der.: Drs. Samir Humberto Cumare Jiménez y Joe Estuardo Degregori Astudillo, Especialistas en Urología HCAMP 2008 (Fotografías: Servicio de Urología, HCAMP).

III – PASANTES QUE REALIZAN TESIS O TRABAJOS DE INVESTIGACIÓN EN EL HCAMP, año 2008 (orden alfabético, 1er. autor, diferentes fechas)**:**

- TSUs Ediczabeth Carolina Alzurú, Dayana Pastora Crespo Castillo, Karla Nohemi Goitia Lazo y Milagros Coromoto Mendoza Orellana. *Opinión del ente empleador en relación al perfil del egresado de la carrera de enfermería de la Universidad Centroccidental “Lisandro Alvarado”.* Tesis para Lic. en Enfermería UCLA 2009. Tutor: Dra. (Edu.) Elsa Josefina Vargas Rodríguez.
  Se realizó encuesta y entrevista a los jefes y coordinadores de Enfermería del HCAMP, HGPO-IVSS, IDB, Clínica Acosta Ortiz, Ambulatorio Urbano “Dr. Nelson García García” y Unidad de Diálisis Lara. Las autoras son egresadas como TSU Enfermería UCLA 2007, que ahora obtienen la Licenciatura.
- María Teresa Bigott González; Lisset Alejandra Carucí Querales; Melisa Carolina Castillo Durán; Sinai María Crespo Rodríguez. *Factores epidemiológicos y laborales que inciden en el desarrollo del Síndrome de Burnout en el personal de enfermería del área de cirugía de hombres del HCUAMP.* Tesis para Lic. en Enfermería, UCLA 2009. Tutora: Lic. (Enf.) Josefina del C Palma de Ulloa.
- Lic. (Enf.) Naileth Camacho. *Programa educativo para desarrollar competencias investigativas en licenciadas*

y licenciados en enfermería del Hospital Central Universitario "Dr. Antonio María Pineda". Tesis para Magíster en Educación Superior UPEL 2008. Tutor: Humberto Rondón.

- Ereú González, María Elena; Jiménez Guanipa, Yudermis Coromoto: *Riesgo biológico y la aplicabilidad de las normas de bioseguridad en el personal que labora en la Unidad de Emergencia (Observación) Dr. Ruy Medina del Hospital Central Universitario Antonio María Pineda de Barquisimeto. Julio – Octubre 2008*. Tesis para Lic. en Enfermería, UCLA 2009.
- Francy Decire Lobo Ramírez; Leoxine Coromoto Pérez Álvarez: *Cumplimiento de los principios éticos legales en el desempeño del personal de enfermería en hemoterapia del Banco de Sangre JJ Boada Boada del Hospital Central Universitario Dr. Antonio María Pineda. Barquisimeto.* Tesis para Lic. en Enfermería UCLA 2008. Tutoras: Lic. (Enf.) Elsa Josefina Vargas Rodríguez y Lic. (Enf.) y Mag. (Edu.) Carmen Matos*.

*** La Mag. Matos, Lic. en Enfermería, especialista en Hemoterapia, es la coordinadora del Banco de Sangre del HCAMP, lugar donde se realizó la investigación.**

- Dorka Nohelin López Rodríguez; Yennifer Carolina López; Yusbely del Valle Mogollón; Teresa del Carmen Morales Cordero. *Conocimiento sobre la importancia de la aplicación de los modelos y teorías de enfermería durante el ejercicio profesional del personal de enfermería que labora en el Servicio Autónomo de Oncología del Estado Lara. Barquisimeto Septiembre 2008.* Tesis para Lic. en Enfermería, UCLA 2009. Tutora: Lic. (Enf.) Elsa Josefina Vargas Rodríguez.
- Dra. (Edu) Milagro Pastora Puertas de García: *Diseño, aplicación y evaluación de un programa de capacitación sobre cuidado del paciente que vive con el VIH/SIDA, al personal de enfermería de las unidades clínicas de Emergencia, Medicina General y Cirugía General del Hospital Central Dr. Antonio María Pineda, para mejorar la atención y el cuidado de los enfermos*. Barquisimeto 2006-08.

  La Dra. Puertas, profesora de Enfermería del Decanato de Ciencias de la Salud UCLA y directora de la Comisión Nacional de Cooperación y Gestión de Proyectos de la Cruz Roja Venezolana, es participante del Observatorio Mundial de Ética de la UNESCO, en las áreas de docencia e investigación,
- Rodríguez, Yaneth; Alvarado, Amada; Pineda, Jaqueline; Rodríguez, Reina. Trabajo: *Factores motivadores que influyen en el desempeño laboral del personal de enfermería de sala de parto del Hospital Universitario Antonio María Pineda*. Tesis para Lic en Enfermería. Tutora: Lic. Milagro Puerta de García.
  Trabajo publicado en la revista electrónica Biblioteca Lascasas 4(1): 2008.
- Karina Yugriela Rojas Lazaro; Marilyn Ruvolo Goyo. *Factores que influyen en el cumplimiento de los registros clínicos de enfermería (evolución de enfermería). Unidad de Neurocirugía. Hospital Universitario "Dr. Antonio María Pineda" en el lapso Mayo – Septiembre 2008.* Tesis para Lic. en Enfermería, UCLA 2009. Tutora: Lic. Mireya Coromoto Alejo de Mujica.
- Mag. (Enf.) Sebastián Suárez Soler (tesista) y Dra. (Edu) Milagro Pastora Puertas de García (tutor): *Vivencia de la mujer embarazada con hipertensión arterial. Estudio de Caso. Hospital Central Universitario Dr Antonio María Pineda. Barquisimeto. Estado Lara.* Tesis para Doctor en Enfermería, UC 2008.
  Trabajo publicado en la revista electrónica Biblioteca Lascasas 4(4): 2008.

IV – SOCIEDADES CIENTÍFICAS Y SU RELACIÓN CON EL HCAMP, año 2008 (diferentes fechas, orden alfabético por Sociedad):

Academia Nacional de Medicina (ANM)

Junta Directiva

Se eligen autoridades (junio 2008) de la ANM, para el lapso 2008 – 10. El Dr. Rafael Cordero Moreno (Individuo de Número, Sillón III) es designado miembro de la Comisión de Credenciales.

Los Drs. Cordero (Individuo de Número) e Irrigoyen (Miembro Correspondiente Nº 29 por el Estado Lara) ex jefes de los Servicios de Oftalmología y Ortopedia y Traumatología, respectivamente, del HCAMP, son a la fecha los únicos miembros de la Academia funcionarios del Hospital.

Promoción médica UCV del 58

Sesión plenaria (23-10-2008) de la ANM para rendir homenaje a la promoción médica "Dr. Leopoldo Briceño Iragorry" UCV 1958 con motivo de su 50mo. Aniversario.

Varios relacionados con el HCAMP son miembros de esta promoción, entre ellos: Francisco del Pilar

Bracho Añez († 1995), Jesús Heberto Fonseca Encinoso, Luis Rafael Medina Franco († 1979) y Milena de las Mercedes Sardi Muñoz de Selle.

Colegio Venezolano de Neuropsicofarmacología (CVN)

Se elige Junta Directiva de la Sección Centro Occidental, con sede en Barquisimeto, del CVN para el lapso 2008-11. Resultan electos los Drs.:

Presidente: Eduardo Antonio Tálamo García;
Secretaria General: Dilcia Coromoto Dorante de Anzola;
Tesorera: Gladis Maritza Chavier Almao;
Vocales: Jorge Posadas Escudero y Aída Pastora Torres González.

El Dr. Tálamo fue médico interno en el HCAMP; los Drs. Dorante, Posadas y Torres fueron especialistas asignados al Dpto. de Pediatría del HCAMP y profesores de la UCLA. La Dra. Chavier es profesora en el Decanato de Medicina de la UCLA.
Es la 1ra. directiva (fundadora) de esta Sección del CVN, fundado en 1996.

Sociedad Latino Americana de Hipertensión (Latin American Society of Hypertension, LASH)

Se elige Junta Directiva de la LASH, lapso 2008-2010. Relacionados con el HCAMP resultan electos los Drs.:

Presidente: Rafael Hernández Hernández;
Secretaria General: María Cristina Armas Padilla;
Secretario de Relaciones Interinstitucionales: José Andrés Octavio Seijas;
Vocal: Rosalba Iraida Cammarata Segura.

El Dr. Hernández es director y las Dras. Armas y Cammarata son investigadoras, de la Consulta de Hipertensión y Factores de Riesgo Cardiovascular, Decanato de Medicina UCLA – HCAMP. Los Drs. Octavio y Cammarata realizaron su internado médico en el HCAMP.

Sociedad Venezolana de Cirugía (SVC)

Junta Directiva Capítulo Lara

Se elige Junta Directiva del Capitulo Lara, para el lapso 2008-10, que queda conformada por los Drs:

Presidenta: Teresa Briceño;
Secretario: Carlos Arístides Caballero Degregori;
Tesorero: José Nicolás Di Sarli Capozzoli;
Vocales: 1er. Digna Isabel López Álvarez y 2do. Giuseppe Balsamo G;
Delegados al Consejo Nacional: Gustavo José Quintero Ruiz y Manuel Eduardo Castillo Rojas.

Junta Directiva Nacional

El Dr. Carlos Caballero Degregori es designado por la Junta Directiva nacional como miembro del Comité de Organización de Congresos y Jornadas para el mismo lapso.

Los Drs. Caballero y Di Sarli son adjuntos y Castillo Rojas es ex adjunto, del Dpto. de Cirugía del HCAMP, los 3 egresados como especialistas del HCAMP.

Sociedad Venezolana de Dermatología y Cirugía Dermatológica (SVDCD)

El Dr. Juan José Henríquez Andueza, ex adjunto del Servicio de Dermatología en el HCAMP y actual profesor de la UCV, es invitado a dar la Conferencia “Martín Vegas”, en la Reunión Anual de la SVDCD 2008, la cual tituló: *Compartiendo con los protagonistas de la Dermatología en los últimos 100 años*.

El Dr. Henriquez fue adjunto fundador del Servicio de Dermatología al iniciar actividades el Hospital General de Barquisimeto en 1954, permaneciendo hasta 1966, cuando se muda para Caracas. Es el 3er. médico relacionado con el HCAMP en dictar esta conferencia anual, creada en 1972 (los anteriores fueron: Segundo José Barroeta Briceño en 1993 y Maria Antonieta Mejia en 2007). Como hecho curioso, la Dra. Mejía sucedió al Dr. Henríquez como adjunto en 1966 en el HCAMP y ahora, el Dr. Henríquez sucede a la Dra. Mejía como conferencista en 2008 en la SVD.

Sociedad Venezolana de Gastroenterología (SVG)

Junta Directiva Capítulo Centro Occidental

Se elige Junta Directiva, Capítulo Centro Occidental, para el lapso 2008-10, conformada por los Drs.:

Presidente: Emerson Enrique Useche Cacique;
Secretaria: Sandra Samira Salazar Lanz;
Tesorero: Amado José Zambrano Ávila;
Vocales: Alejandro Enrique Bethelmy Rincón y Venus Carol Villegas García.

El Dr. Useche es jefe del Servicio de Gastroenterología del HCAMP; los Drs. Salazar, Zambrano y Bethelmy son adjuntos; y la Dra. Villegas es egresada como especialista del mismo.

Junta Directiva Nacional

Miembro de la Sección de Educación Médica, Junta Directiva nacional, lapso 2008-10: Dr. José Adolfo Bohórquez Chacón.

El Dr. Bohórquez, egresado como especialista y adjunto del Servicio de Gastroenterología del HCAMP, es el único miembro del mismo perteneciente a esta Sección durante este Período.

Consejo Editorial Revista GEN

De Barquisimeto, participan como miembros del Consejo Editorial de la Revista GEN (órgano oficial de la SVG) los Drs. Alfredo Suárez Isea, Emerson Enrique Useche Cacique y Reinaldo Pierre Álvarez.

Los Drs. Suárez y Useche son ex jefe y Jefe actual, respectivamente, del Servicio de Gastroenterología del HCAMP. El Dr. Pierre es ex gastroenterólogo infantil del Dpto. de Pediatría del HCAMP (luego HPAZ), a la fecha en ejercicio privado en la Clínica Razetti. Para el 2012, los 3 permanecen en dicha función.

Sociedad Venezolana de Medicina Física y Rehabilitación (SVMF)

El Dr. José Francisco Navarro Aldana, miembro Titular de la Sociedad, recibe (12-6-2008) Placa de Reconocimiento, otorgada por la Junta Directiva nacional de la SVMF, por su destacada labor como Fisiatra.

El Dr. Navarro es jefe - fundador (1979) jubilado (2004) de la Unidad de Rehabilitación Infantil del HCAMP.

El Dr. Juan Regulo Carpio López recibe el premio “Reconocimiento a la Excelencia”, otorgado por la Red de Sociedades Científicas Médicas Venezolanas.

El Dr. Carpio es jefe - fundador del Servicio de Medicina Física y Rehabilitación del HCAMP; ex presidente de la SVMF. Es la 1ra. vez que un médico del HCAMP recibe este premio.

Sociedad Venezolana de Neurología (SVN)

Se elige Junta Directiva, Capítulo Centro Occidental, para el lapso 2008-10, conformada por los Drs.:

Presidente: Francisco Antonio Villazán Olivares;
Secretaria: Liseth Carolina Guirola Rivero de Loureiro; y
Tesorero: Gabriel Gómez Galeno.

El Dr. Gómez Galeno es egresado del 1er. curso en Neuropediatría del HCAMP-UCLA 1997, y la Dra. Guirola Rivero, Médico Cirujano UCLA 1989; Pediatra HCAMP-UCLA 1995, es egresada del 1er. curso de Neuropediatría del HUPAZ-UCLA (2004); ambos están adscritos al Servicio de Neuropediatría del HUPAZ. El Dr. Villazán (Br. Ciencias Colegio La Salle Barquisimeto; Médico Cirujano ULA 1970) es el jefe - fundador del Servicio de Neurología del HGLGL.

Sociedad de Obstetricia y Ginecología de Venezuela (SOGV)

Incorporación de Miembros Titulares

Se incorporan (13-3-2008) como miembros Titulares de la SOGV, por prueba de conocimientos, los Drs. Luisa Elena Calatayud Petit y Gianni Felice Presenza Peña.

Ambos son miembros Afiliados de la SOGV, egresados como especialistas del HCAMP-UCLA en 2007 y 2002, respectivamente, y a la fecha adjuntos del Dpto. de Obstetricia y Ginecología del HCAMP. La Dra. Calatayud es la 1ra. de su promoción en alcanzar la categoría de miembro Titular de la SOGV.

Junta Directiva Seccional

Se elige la Junta Directiva de la Seccional Centro Occidental, para el lapso 2008-10. Drs.:

Presidente: Pastor José Galicia Pérez*;
Secretario: Enrique José Alvírez Fréitez*;
Tesorero: Carlos Eduardo Escalona Melo*;
Suplentes: Alfonso Bortone Olmo (San Felipe, Estado Yaracuy) y Gabriel José Zamudio Acosta (Acarigua, Estado Portuguesa).

*** Egresados como especialistas y adjuntos del Dpto. de Obstetricia y Ginecología del HCAMP. El Dr. Galicia renuncia posteriormente y asume como presidente el Dr. Enrique José Alvírez Fréitez.**

Sociedad Venezolana de Puericultura y Pediatría (SVPP)

En la conmemoración del Día del Pediatra (19-1-2008), el Dr. Carlos Rafael Rivero Rodríguez recibe la Orden en Docencia Pediátrica “Dr. Manuel Gordon Fajardo”, otorgada por la Junta Directiva Nacional de la SVPP, en Caracas.

Sociedad Venezolana de Reumatología (SVR)

La Dra. Yelisa Chiquinquirá Finol de Briceño es electa secretaria de la Junta Directiva nacional de la SVR, para el lapso 2008-10.

La Dra. Finol, jefa del Servicio de Reumatología, es el 2do. médico del HCAMP en ser electo a la directiva de esta Sociedad en toda su historia. El anterior fue el Dr. Rafael Leopoldo González Camejo (ex jefe jubilado del Servicio de Reumatología), quien fue Subtesorero en 2 juntas directivas anteriores.

V – CRONOLOGÍA DE EVENTOS:

SERVICIO DE DERMATOLOGÍA

Ingresa (enero 2008) al HCAMP la Dra. Mildred Josefina Gutiérrez, asignada como Especialista I al Servicio de Dermatología, con el encargo de fundar y coordinar la consulta de Anomalías Vasculares, Epidemolisis Ampollar y Cáncer de Piel.

La Dra. Gutiérrez, Médico Cirujano UCLA 1997, Pediatra UCV 2004, viene de culminar posgrado en Dermatología y Sifilografía (UCV 2004-07) con pasantía (Fellowship) en Anomalías Vasculares y Cáncer de Piel en el Hospital Oncológico “Luis Razetti” de Caracas. Establece consulta privada como especialista en la Unidad de Cirugía Ambulatoria del Este (Barquisimeto) y luego se afiliará al Hospital Internacional de Barquisimeto (Cabudare)

SERVICIO DE MEDICINA FÍSICA Y REHABILITACIÓN

Ingreso de Adjuntos

Ingresa al HCAMP (enero 2008) como adjunta al Servicio de Medicina Física y Rehabilitación la Dra. Olga Teresa Forero Sánchez.

Figura derecha: Dra. Olga Teresa Forero Sánchez, especialista del Servicio de Medicina Física y Rehabilitación.

La Dra Forero, Médico Cirujano UCLA 1998; médico interno HCAMP 1999-01; Especialista en Medicina Física y Rehabilitación HCAMP-UCLA 2006, hará el Diplomado en Electromiografía y Electrodiagnóstico, dedicándose a la subespecialidad como adjunta de la Consulta de Electro-

miografía y fundadora de la Consulta de Miastenia Gravis en el HCAMP.

Diplomado en Electromiografía
Se inicia (enero 2008) el «Diplomado en Electromiografía y Electrodiagnóstico» patrocinado por el Decanato de Medicina UCLA y el Centro Regional de Medicina Física y Rehabilitación HCAMP, lapso enero – abril 2008.

Es un curso corto anual que se realiza en el Centro Regional de Medicina Física y Rehabilitación del HCAMP, con el aval del Decanato de Medicina de la UCLA desde el 2006, esta año en su 3ra. edición y aumentado a 3 meses de duración.

DIRECCIÓN REGIONAL DE SALUD
El Dr. Iver Daniel Gil Sánchez es designado Director Regional de Salud del Estado (10-1-2008; asume el cargo el 16-1-2008), por el gobernador TCnel. (Av.) Luis Ramón Reyes Reyes. Sustituye al Dr. Luis Adolfo La Greca Guzmán, quien fue designado Secretario Privado del gobernador.

El Dr. Gil, quien es profesor del Dpto. de Morfología del Decanato de Medicina de la UCLA, de permiso (Excedencia Pasiva) para realizar funciones de Gobierno, ya había ocupado el cargo durante el lapso 2003-05. Es la 1ra. vez que un Director Regional de Salud repite en el cargo, en toda la historia de la Institución.

DIRECCIÓN DEL HOSPITAL
La Dra. Patricia Eugenia Zeman Morand es designada (12-1-2008) Directora Adjunta de Docencia e Investigación del HCUAMP. Sustituye al Dr. Héctor Jesús Rey García, quien se retira de la UCLA (era Jubilado Activo).

La Dra. Zeman es jefa del Dpto. de Medicina Preventiva y Social del Decanato de Ciencias de la Salud, donde fue sustituida por la Dra. Rosifelicita Milagros D'Apollo Abraham, Médico Cirujano UCLA 1987 y Pediatra HCAMP-UCLA 1993.

SERVICIO DE TRAUMATOLOGÍA
Personal Médico del Servicio de Ortopedia y Traumatología (15-1-2008)
Jefe de Servicio: Iván Rafael Chávez Fermín.
Adjuntos Especialista II: Iván Rafael Chávez Fermín, Cruz Mario Aguilar (Coordinador Residencia Asistencial Programada), Farley Antonio Hernández Bolívar, Alberto Segundo Meléndez Mendoza, Fernando Monteiro Peña, y Douglas Enrique Yépez Muñoz.

Figura derecha: Dr. Douglas Enrique Yépez Muñoz.

El Dr. Yépez Muñoz, interno, residente y especialista del HCAMP, es a la fecha el especialista con mas antigüedad en el Servicio; se retira del Hospital este mismo año, después de 39 años de servicios (1969-08).

Adjuntos Especialista I: Elizabeth Aguilar Díaz y Elsy Montiel Linero (Cirugía de mano), Berardino Buda Lanza, Mónica Patricia Díaz Kiulkaitis, Antonio Vicente Natale Rodríguez, Antonio José Vargas Segovia (Suplente), Jaime Martín Rafael Aguilar Castejón (Pie Diabético), y Luis Alberto Moreno Torrellas (Contratado).

Las Dras. Aguilar y Montiel fueron las 1ras. médicos femeninos en egresar como Especialistas en TRM en la historia del Hospital. La Dra. Montiel (Médico Cirujano UCLA 1984) es además la primer egresada de la UCLA especialista en TRM. La Dra. Aguilar se retira este mismo año del HCAMP, después de 21 años (1987 - 2008) de servicios, durante los cuales fue interno, residente, especialista y jefa de Sección.

Figuras Izq. a Der.: Dras. Elizabeth Aguilar Diaz y Elsy Montiel Linero; Especialistas en Ortopedia y Traumatología HCAMP 1993; especialistas en Cirugía de Mano del HCAMP.

Residentes:
3er. año (2005-09): José Gregorio Alvarado Jorge; Carlos Eduardo León

Ramírez; Yull Widmark Yánez Acosta.
2do. año (2006-10): José Santos Gallardo Galicia; Jaime Ramón Hernández Zambrano; Juan Alberto Mendoza Guerrero, Jackson Antonio Navarro Africano.
1er. año (2007-11): Oscar Rafael Contreras, José Lorenzo Páez Colmenares; Ángel Heberto Piña Machado, Paulo Enrique Somaza Chacón.
Residente interino: Ernesto José Espinoza Pereira (luego ingresa formalmente a la residencia en marzo 2008).

CLÍNICA LARA
Comienza (enero 2008) los trabajos de remodelación de las instalaciones de la antigua «*Clínica Lara*» (situada en la Intercomunal Barquisimeto – Cabudare con la avenida La Montañita, esquina Sur Este, Urbanización El Placer, Cabudare), a los fines de funcionar en las mismas el «*Hospital Internacional de Barquisimeto*».

DEPARTAMENTO DE OBSTETRICIA Y GINECOLOGÍA
Renuncia de especialista
La Dra Reyna Josefina Figueras Ávila renuncia (enero 2008) al HCAMP, después de 14 años de servicios (1994 - 2008), en cuyo lapso fue residente (egresada como especialista), adjunta y jefa de Servicio del Dpto. de Obstetricia y Ginecología. Continua en el Dpto. como profesora de la UCLA y jefa del Servicio de Estudios Especiales.

Ingreso de especialista
Ingresa al HCAMP (15-1-2008) el Dr. Carlos Enrique Lucena Colmenárez, asignado como Especialista I al Dpto. de Obstetricia y Ginecología.

Figura derecha: Dr. Carlos Enrique Lucena Colmenárez

El Dr. Lucena, Médico Cirujano UCLA 2000; Especialista en Obstetricia y Ginecología UCV (Maternidad “Concepción Palacios”) 2004; viene de Caracas, donde culminó Fellowship en Reproducción Asistida (Clínica El Ávila), lapso enero 2006 - diciembre 2007. Durará en el HCAMP hasta agosto 2011, cuando renuncia para continuar en ejercicio privado como especialista en Fertilidad.

DEPARTAMENTO DE CIRUGÍA
La Unidad de Investigación en Cirugía Laparoscópica (UDICL) del Dpto. de Cirugía del HCAMP, es adscrita administrativamente al CDCHT de la UCLA (16-1-2008). El Dr. Carlos Arístides Caballero Degregori continúa como coordinador de la misma, y funcionando en el Dpto. de Cirugía del HCAMP.

Es un cambio contable para que la Unidad puede adquirir equipos e insumos para su funcionamiento a través del presupuesto para investigación de la UCLA.

SERVICIO DE CARDIOLOGÍA
El Dr. Héctor Domingo González, jefe del Servicio de Cardiología del HCAMP, presenta el «*Programa Docente de la Residencia Asistencial de Cardiología»*. Se menciona como participantes:
Médicos del Servicio[1]: Drs. Héctor Domingo González; José del Carmen Crespo Ferrer, Pedro Miguel Estanga Fernández; César Augusto Ramírez; Marcial Alfonso Amaro Durán; Ana Lucía Febres Marquina y Mariela del Valle Exttingeltt Pérez.
Colaboradores: Drs. Reinaldo Ortiz (ASCARDIO); Lila Paraskeva Rumenoff Soto (Morfología, UCLA); Patricia Eugenia Zeman Morand (Bioestadística y Metodología de la Investigación, UCLA); Exzequiades Leonardo Luzardo Toro (Cuidados Intensivos, HCAMP); Ramiro Antonio Falcón Morales (Cardiología Pediátrica, ASCARDIO); Carlos E León Pireles y Elsy I Mendoza F* (Cardiología Intervencionista, ASCARDIO); Osmán Román Wever Farías (Cirugía Cardiovascular, HCAMP); Osmán Yánez (Cardiología Poblacional, Hospital “Dr. Egidio Montesinos”, El Tocuyo[2]); María Josefina García Lara (Gerencia en Salud, DGSS).

*** Los Drs. León y Mendoza son egresados de la 1ra. promoción de Especialistas en Hemodinamia ASCARDIO 1992, ingresando como especialistas a dicho Servicio, a la fecha dirigido por el Dr. Eleazar García Diaz, Internista HCAMP 1979 y Cardiólogo ASCARDIO 1982 (1ra. promoción).**

[1] Todos los médicos del Servicio son egresados como especialistas de ASCARDIO, excepto el Dr. Amaro, magíster en Cardiología ULA 1992.

[2] Es la 4ta. vez en la historia de una especialidad en el HCAMP que se contemplan pasantías de los residentes por centros de salud del interior del Estado Lara. A la fecha ocurre con especialidades de Anestesiología por Duaca; Cirugía por Quíbor y Duaca; y Obstetricia y Ginecología por El Tocuyo y La Carucieña.

El programa fue enviado simultáneamente a la Comisión de Docencia del HCAMP y al Colegio de Médicos. La residencia se iniciará en marzo 2008, por decisión de las autoridades del Hospital, como parte del plan de formación masiva de especialistas. El programa será finalmente aprobado por ambas instancias (Colegio de Médicos y Comisión de Docencia) en el 2010.

DIRECCIÓN DEL HOSPITAL

La Dra. Patricia Eugenia Zeman Morand, Directora Adjunta Docente*, solicita (23-1-2008) a los Servicios y Dptos. que imparten cursos de Posgrado, el listado del personal docente que participa en los mismos.

*** El nombre oficial del cargo es «Director Adjunto de Docencia e Investigación», sin embargo desde su creación se le ha llamado popularmente «Director Adjunto Docente», nombre generalizado aún en correspondencias oficiales.**

LISTADO DE PERSONAL DOCENTE DE CURSOS Y RESIDENCIAS DE POSGRADO

Responden los Servicios:

Anestesiología:

Drs. Yeliz Carolina Agreda Yépez (HCAMP), Rafael Eloy Agüero Peña (UCLA), María Auxiliadora Almella Romero (HCAMP), Aned Patricia Amaro Uzcátegui (HCAMP), Linda Bell Amaro Granadino (HCAMP), Jesús Alberto Amaya (HCAMP), Iris Desiree Angulo Hernández (HCAMP), Carlos Elías Berríos (HCAMP), Míriam Camacaro (IVSS), Pompeyo Rafael Cárdenas Alejos (HCAMP), Argimiro Colmenares Rivero (IVSS), Carmela Cutro Siggia (Clínica privada), Elisa Ángela D'Angelo Mendoza (UCLA), Mauro Dal Mas Madile (UCLA), Elida Dapena Barroeta (UCLA), Betty De Abreu Lino (HCAMP), Indira Thairy Escalona Gutiérrez (Clínica privada), Romagle Coromoto García Madrid (HCAMP), Saida Antonieta García Lozada (HCAMP), Gian Carlos Guidice Díaz (HCAMP), Elsa Ysmelia Gutiérrez Reyes (UCLA), Mirna Jaqueline Istillarte Sánchez (UCLA), Keila Joselin Jiménez Puerta (HCAMP), Isabel Cristina Laguna Vásquez (HCAMP), Alcira Luzardo (HCAMP), Francisco Antonio Martínez Cols (HCAMP), Frank Ildemaro Mendoza (UCLA), Lill Gisela Montes Mendoza (HCAMP), María Teresa Mora M (HCAMP), Jorge Joaquín Nacero Bescanza (UCLA), Carmine Pascuzzo Lima (UCLA), Yelitza Pérez Castañeda (HCAMP), Heber Rafael Pérez Romero (UCLA), Katiuska del Milagro Polanco Dávila (HCAMP), Freddy José Pulido (HCAMP), Aiskyl Kilseni Ramos Arnías (HCAMP), Nolberto José Revilla Hernández (HUPAZ), Maritza Coromoto Saldivia Mattar (HCAMP), Nixha Mercedes Sánchez (UCLA), Yolanda Margarita Sarabia Mora (HCAMP), Armando Rafael Segura (IVSS), Giselo Enrique Sequera (HCAMP), Fausto Ferrucio Stocco Squizzato (HCAMP), Joan Enrique Strauss Kasen (HCAMP), Jorge Torrealba (HCAMP),Yelitza Uzcátegui Moncada (IVSS), Elías Valera Valera (HCAMP), Nadetza Mariela Virguéz Sánchez (Hospital Duaca), Ricardo Alberto Zapata Gutiérrez (HCAMP), Marianna Zavarce Betancourt (HCAMP).

Cardiología:

Drs. Marcial Alfonso Amaro Durán (HCAMP), José Crespo Ferrer (HCAMP), Pedro Miguel Estanga Fernández (HCAMP), Héctor Domingo González (HCAMP), César Augusto Ramírez Gallego (HCAMP), Vicente Antonio Rosario González (HCAMP), Cayetano Enrique De Paola Barroeta (HCAMP), Juan Rafael Rojas Graterol (HCAMP), y Osmán Román Weber Farías (HCAMP). Colaboradores: Elsy Josefina Rojas (Cardiólogo Hemodinamista), Carlos Enrique León Pirela (Cardiólogo Hemodinamista), Wilfredo Martínez (Cardiólogo Cuidados Coronarios), Sergio Ramón Hernández Soto (ASCARDIO), Carlos E García P (Cirujano Cardiovascular), Leonardo E Saavedra Manzano(ASCARDIO) y Ramón José Aguilar Vásquez (ASCARDIO).

Diagnóstico por Imagen:

Drs. Yaneth Coromoto García Lozada (HCAMP), María Teresa Martínez Yépez (HCAMP), Leoncia del Carmen Marín de Chávez (HCAMP), Yanira Margarita Guevara G (HUPAZ), Roseliano Elías Colmenares Segovia (Sociedad Anticancerosa), María Alejandra Colmenares Pulido (Clínica privada), Margot Josefina Anzola

Ortiz (Clínica privada), Elvia de Valecillos (ASCARDIO), Pastora del Carmen Hernández Daza (ASCARDIO), María Dora Rodríguez (Clínica privada), Alfredo Romero (Clínica privada), Maruja Hidalgo M (IVSS), Elizabeth Makarian Díaz (HUPAZ), y Miguel José Nesterosky López (Policlínica Barquisimeto).

Gastroenterología:

Drs. Emerson Enrique Useche Cacique (HCAMP), Luis Fernando Morales Márquez (HCAMP), Sandra Samira Salazar Lanz (HCAMP), Álvaro Iván Ramírez Tovar (HCAMP), Amado Zambrano Ávila (HCAMP), José Adolfo Bohórquez Chacón (UCLA), Alejandro Enrique Bethelmy Rincón (UCLA).

Medicina de Emergencia:

Drs. José Bravo Barrueco (HCAMP), Vilma Isabel Mosquera Meléndez de Lameda (HCAMP), Ygnacio Virgilio Ramírez Barradas (HCAMP), María Elena Quiróz Varela (HCAMP), Nayibe Yépez Alburjas (HCAMP), Yasmali Teresa Casique Querales (HCAMP).

Neonatología:

Drs. Ana Rita Semko Schwec (HCAMP), Nelly Coromoto Angulo A (HCAMP), María Teresa Marczuk Martínez (HCAMP), Luis Rafael Marín Córdova (HCAMP). Colaboradores: Hermelinda Mayela Rodríguez Cariño, Ricardo González, y Yamile León Peña.

Neurocirugía:

Drs. Daniel Octavio Herrera Romero, William José Arriechi Vivas, Víctor M González, Jorge Isaac Vielma Muñoz, Rubén Darío Lopera Chaverra, Carlos Alberto Méndez Rendón, Rafael Ramón Vásquez Román, Ramón José Valera Arroyo, Jorge Luis González Pujol, Iván José Hernández Hernández, Jaime Alfredo Hernández Valdéz.

Obstetricia y Ginecología:

Drs. Rafael Carlos Álvarez Almao (HCAMP), Raúl Segundo Meléndez Meléndez (HCAMP), Enrique José Alvírez Fréitez (HCAMP), Gisberto José Calabrese Díaz (HCAMP), Roger Enrique González Cortés (HCAMP), Carlos Guillermo Riera Crespo (HCAMP), Carlos Enrique Lucena Colmenares (HCAMP), Endrina Josefina Jiménez López (HCAMP), Héctor Gonzalo Quiroga Pacheco (HCAMP), Melba Gisela Rivero (HCAMP), Anabel de los Ángeles Rivero Ortiz (HCAMP), William E Zamora D (HCAMP), Néstor Acacio Guerrero Colmenares (HCAMP), Alberto Noél Morales Romero (HCAMP), Carlos Eduardo Escalona Melo (Clínica privada), y Adid José Chejin Orellana (Clínica privada).

Nota: Este listado solo se refiere al personal que no tiene contratación por la UCLA.

ORL:

Drs. Maritza Nelly Juárez Torrealba (HCAMP), Amanda Violeta Rodríguez Infante (HCAMP), César Gregorio González Matos (HCAMP), Honorio José Pérez Gil (HCAMP), Héctor David Cordero Rodríguez (IVSS), Yaselin Coromoto Soler Pérez (Clínica Privado), José Pastor Linares Veloz (UCLA) y José Manuel Pulido Mazzei (Clínica privada).

Radioterapia:

Drs. Iris Sofía Colmenares Torres (HCAMP), Lisbeth Coromoto Álvarez Rodríguez (HCAMP), Ramón José Cañizalez Linares (Clínica Privada), Néstor Orlando Sánchez Chacín (SAO), Mirla Pastora Castro González (SAO) y Humberto José Gómez Oleaga (SAO).

Terapia intensiva.

Drs. Isabel Cristina Laguna Vásquez (HCAMP), Carlos María Zarate Cantera (HCAMP), Guillermo Antonio Llaque Abreu (HCAMP), Zobeida Azucena Ojeda Hernandez (HCAMP), María Elena Quiróz Varela (HCAMP), y Exzequiades Leonardo Luzardo Toro (Clínica Oncológica).

Traumatología:

Drs. Nelson Enrique Mendoza (HCAMP), Giovanny de Jesús Suescun (HCAMP), Massimo Enmanuelli Forte Filipi (HCAMP).

SERVICIO DE REUMATOLOGÍA

Se inicia(29-1-2008) el 1er. curso de la Residencia Asistencial Programada (RAP) en Reumatología, la cual fue aprobada en 2007 por la Comisión de Docencia del HCAMP y avalada por la Comisión de Credenciales y Clínicas del Colegio de Médicos del Estado Lara (cuya coordinadora es la Dra. Alba Sofía Niño Álvarez, Subsecretaria General del Colegio, especialista ex adjunta del Servicio de Reumatología).

Personal adscrito al Servicio de Reumatología:

Médicos: Drs. Yelisa Chiquinquirá Finól de Briceño, jefa del Servicio y coordinadora de la RAP; Arnaldo Jesús Posadas Escudero, Teolinda Maldonado Serrano, Freddy Alexi Bonito Torrealba, y Concepción Morelia Núñez Sotelo, como adjuntos; y Rafael Leopoldo González Camejo, especialista ad honoren, ex jefe de Servicio jubilado.

Otros: 1 Lic. Bioanalista (Gladys Asprino Salas), 1 Auxiliar de Laboratorio, 1 Lic. en Enfermería (Zuleima Yépez), 2 Auxiliares de Enfermería (Romelia Majano, Aura Marina Oviedo), 1 TSU en Trabajo Social (Guadalupe Colmenares), 1 TSU en Registro y Estadísticas de Salud (Arline Peralta).
Colaboradores Docentes de la RAP: Drs. Gloria Mireya Meléndez Rodríguez (Inmunología), Luzmary Vásquez Cordero (Inmunología), Rafael Eliover Fiore Hernández (Fisiatría), Samuel A Yánez Quintero (Traumatología), Jorge Posadas Escudero (Psiquiatría) y Lic. (Bioa.) Yenny Zenaida Calderón de Armas.
El Servicio de Reumatología recibe en forma regular, como parte de los programas de postgrado o RAPs, residentes de Medicina Interna, Fisiatría y Traumatología del HCAMP; de Pediatría del HUPAZ; y de Medicina Interna del HGLGL.

DEPARTAMENTO DE OBSTETRICIA Y GINECOLOGÍA
Ingresa al HCAMP (1-2-2008) el Dr. Linder Mariano Díaz Colmenares, asignado al Dpto. de Obstetricia y Ginecología como especialista. Médico Cirujano UCLA 2001, viene de completar Posgrado en Obstetricia y Ginecología HULA-ULA 2004-07.

Figura derecha: Dr. Linder Mariano Díaz Colmenares (fotografía personal, fecha y autor no precisados).

El Dr. Díaz solo durará en el HCAMP 3 meses. Renunciará en abril 2008, dedicándose al ejercicio privado de la especialidad en el CMQHP, edificio Carali II, en Barquisimeto.

DEPARTAMENTO DE REGISTRO Y ESTADÍSTICAS DE SALUD
Informe del Dpto. de Registro y Estadísticas de Salud del HCAMP sobre el movimiento Gineco Obstétrico durante el año 2007:
Total Ingresos al Dpto. = 18.867; Gestantes Atendidas = 15.976
(Parto Normal = 8.042 (50,3%); Cesárea = 5.912 (37,0%); Forceps = 80 (0,5%); Curetajes x Aborto = 1.942)
Muertes Maternas = 18; Recién Nacidos Vivos = 14.149 (<2.500 g = 1.033, 7,3%);
Mortinatos = 175; Muertes Neonatales = 251 (0,2%)
Consulta Prenatales Embarazo Alto Riesgo = 2.204 (1ras. y sucesivas)
Consulta de Climaterio y Menopausia*, Servicio de Ginecología:
Total consultas realizadas = 1.254, de ellas, 1ra. consulta = 189 (15,1%); Consultas Sucesivas = 1.065.

*** La consulta de Climaterio y Menopausia es una de las 6 consultas especializadas que realiza el Servicio de Ginecología, las otras son: Quirúrgica, Disfuncional, Mama, Infanto Juvenil y Patología Cervical.**

Complicaciones Obstétricas por Afecciones* (Totales de Morbilidad), año 2007
Hipertensión Gestacional = 709 (Preeclampsia = 160; HA Crónica = 131) Desgarro Perineal = 274
Infección Puerperal = 118 Retención Placentaria = 80 Hemorragia Postparto = 35
Trauma Obstétrico = 22 Sepsis Puerperal = 8 Otras no clasificables = 25

*** Se refiere a diagnósticos, no a pacientes; una paciente puede tener más de 1 diagnóstico.**

CONVENIO SERVICIO AUTÓNOMO ONCOLÓGICO (SAO) – UCLA
La Dra. María Leonor Barrios de Gil, presidenta del SAO (que funciona en instalaciones del HCAMP), firma (5-2-2008) el *Convenio específico de cooperación interinstitucional entre la Universidad Centroccidental "Lisandro Alvarado" (UCLA) y el Servicio Autónomo Oncológico del Estado Lara*. Rector de la UCLA: Dr. Francesco Leone Durante.

El Convenio, aprobado por el Consejo Universitario, Sesión Ordinaria Nº 1.837 del 23-1-2008, establece, entre otras cosas, que la Universidad (Cláusulas 2da. y 3ra.) "... *prestará asesoría para el desarrollo de Manuales de Organización, Normas y Procedimientos del SAO"*; mientras que el SAO "... *ofrece a la Universidad oportunidades para pasantías de estudiantes en las diferentes carreras, tópicos para la realización de trabajos de investigación y tesis tanto de pregrado como de postgrado*", lo cual incluye las residencias universitarias que la UCLA realiza en el HCAMP. El Convenio completo puede leerse en el Capítulo 78: Convenios de la UCLA referentes al HCAMP.

HOSPITAL GENERAL IVSS “DR. PASTOR OROPEZA” (HGPO)
Unidad de Diálisis
Se inaugura (19-2-2008) la Unidad de Hemodiálisis del HGPO, en acto presidido por el gobernador del Estado Lara TCnel. Luis Reyes Reyes y el presidente del IVSS TCnel. (Ej) Carlos Rotondaro Cova, Cuenta con 18 riñones artificiales, 16 para pacientes regulares y 2 para pacientes con diagnóstico seropositivo en hepatitis o cáncer, entre otras enfermedades. La unidad funcionara en 3 turnos diarios, 6 días a la semana, para atender 108 pacientes mensuales. Cada equipo de hemodiálisis está constituido por aspirador, monitor de oxigeno y tensiómetro.

Es la 1ra. Unidad de Diálisis Intrahospitalaria del IVSS en el Estado Lara (y la 6ta. del IVSS en el País, precedida por Maracaibo, Ciudad Ojeda, Barinas, Valera y Porlamar) y la 2da. existente en Barquisimeto (la 1ra. fue la del HCAMP inaugurada en 1986). Durante la inauguración se menciona que la nueva Unidad permitirá disminuir la carga de trabajo de la Unidad de Diálisis del HCAMP, que se encuentra funcionando parcialmente y provisionalmente en la planta baja del Hospital, por cierre y remodelación de su sede original (IV piso) desde junio 2007.

Emergencia Pediátrica
En el mismo acto se inauguró la ampliación, remodelación y dotación de nuevos equipos de la Emergencia de Pediatría del HGPO, dotada con Sala de Observación con 10 camas, 7 cunas, 6s camillas articuladas, 2 ncubadoras, 2 infantómetros, 2 electrocardiógrafos, 3 sillas de rueda y tina para medida antitérmica. Cuenta ademas con área de trauma shock, dotada con ventilador y monitor de signos vitales; quirófano para cirugía menor, área de nebulización con 9 cupos; 3 consultorios para evaluación y triaje, dotados con negatoscopio, tensiómetros y equipos de ORL y 3 cuartos para el personal de guardia.

La Emergencia Pediátrica del HGPO existe desde la inauguración del Hospital en 1985 y es la 1ra. remodelación que se le hace desde tal fecha. Por el Servicio realizan pasantías los estudiantes de los Programas de Medicina y Enfermería de la UCLA.

DEPARTAMENTO DE INGENIERÍA Y MANTENIMIENTO
El Sr. Moisés Almarza, jefe de la Sección de Mecánica del Dpto. de Ingeniería y Mantenimiento, es designado jefe encargado del mismo, en sustitución de la titular Ing. Ivonne Delgado, quien presenta reposo médico prolongado por enfermedad.

SERVICIO DE ANATOMÍA PATOLÓGICA
Se inaugura (21-2-2008) en el Servicio de Anatomía Patológica “Dr. Hans R Doehnert” del HCAMP el área remodelada del Museo Patología “Dr. Gustavo A Bracho V”[1]. El museo cuenta con una Sección de Teratología, a su vez nominada “Dr. Miguel Octavio Sosa P”[2].

[1] **El Dr. (Vet.) Gustavo Adolfo Bracho Villalobos, profesor Titular jubilado de la UCLA, fue el 1er. pasante no médico por el Servicio de Anatomía Patológica del HCAMP, egresando con título de Patólogo en la 1ra. (y única hasta la fecha) promoción de la UCO en esta especialidad, en 1971. Al museo le fue dado su nombre en 1998, época en que fue su fundador y 1er director.**

[2] **El Dr. Miguel Octavio Sosa Palavicini, Médico Cirujano UCO; médico interno HCAMP, fue residente egresado como Especialista, adjunto y jefe de Servicio en el Dpto. de Obstetricia y Ginecología del HCAMP. Apasionado de la teratología, donó al museo varias piezas recuperadas y estudiadas por él, a lo largo del tiempo.**

El Museo de Patología es uno de los 3 museos existentes en el Decanato de Medicina. Los otros 2 son: Museo Anatómico (en el Dpto. de Ciencias Morfológicas) y Museo de la Salud; este último, en el 2do. piso del Decanato, exhibe una serie de instrumentos médicos originales utilizados por los Drs. Antonio María Pineda Bujanda y Pastor Oropeza Riera, durante su ejercicio profesional. Al fundarse el Museo de la Salud, le fueron donados también numerosos instrumentos con los cuales el Hospital General inició actividades en 1954 (unos adquiridos al efecto y otros traídos del Hospital “Antonio María Pineda”), desincorporados o sustituidos a lo largo del tiempo, que se encontraban en los depósitos de la Oficina de Bienes Nacionales.

Es curiosa la dispersión a la fecha del legado médico del Dr. Antonio María Pineda Bujanda: sus libros, en la Biblioteca de ASCARDIO; sus instrumentos, en el Decanato de Medicina; y en el HCAMP, heredero del Hospital por él creado y depositario actual de su nombre como epónimo, una exhibición fotográfica retrospectiva de las Jornadas Pineda (en el pasillo del edificio Administrativo que comunica con el auditorio), con algunas fotografías de su vida personal y profesional.

Figura derecha: Dr. Gustavo A Bracho V en las áreas del Museo.

Figura izquierda: Área de exhibición del Museo, en el Servicio de Anatomía Patológica.

Figura izquierda: Mural del Museo de Patología, en el Servicio de Anatomía Patológica del HCAMP. Se observa también el letrero con el epónimo, colocado en la puerta de entrada del Museo.

SERVICIO DE RADIOTERAPIA

El Dr. Néstor Orlando Sánchez Chacín, adjunto del Servicio de Radioterapia del SAO, es designado (febrero 2008) coordinador de la Residencia Asistencial Programada en Radioterapia y Medicina Nuclear del HCAMP.

La residencia no funciona desde 2005 y el Dr. Sánchez es comisionado para organizar su reapertura como parte del Programa de Formación Masiva de Especialistas impulsado por la dirección del HCAMP. La residencia empezará en junio 2008 y el Dr. Sánchez durará en funciones como coordinador hasta junio 2009, fecha en que se muda para Caracas.

SERVICIO DE REUMATOLOGÍA

El Dr. Arnaldo Jesús Posadas Escudero se jubila después de 32 años de servicio a la UCLA y el HCAMP (1976 – 2008), donde era Especialista II del Servicio de Reumatología. Continuó asistiendo al Servicio como profesor colaborador de la Residencia Asistencial Programada.

La jubilación de los Drs. Rafael Leopoldo González Camejo (2007) y Arnaldo Jesús Posadas Escudero (2008), significó para el Servicio de Reumatología una reducción en su equipo de trabajo, ya que ninguno de los 2 cargos fue repuesto, y el Servicio continuó funcionando con 4 médicos, de los 6 que tenía.

DEPARTAMENTO DE CIRUGÍA

Se retira del HCAMP (marzo 2008) el Dr. Luis Armando Berlanga González, jefe del Equipo de Cirugía Nº 3 (Unidad de Tórax)[1]. Ingresa al Equipo el Dr. Otto Fernando Mosquera Martínez[2] (Cirujano de Tórax). El Equipo queda conformado por los Drs.: Blanca Isabel Figueroa Romero, jefa, y José Nicolás Di Sarli Capozzoli y Otto Fernando Mosquera Martínez, adjuntos.

[1] **El Dr. Berlanga y su esposa, la Dra. María Kiriakidis de Berlanga (ex jefa de la Sección de Oncología Ginecológica del Servicio de Ginecología del HCAMP, quien renunció en septiembre 2007), ambos profesores de la UCLA, hicieron doctorados en España (Convenio UCLA - Universidades Españolas) y deciden emigrar y radicarse en dicho País.**

[2] **El Dr. Mosquera Martínez, Médico Cirujano UCLA 1994, es cirujano general con sub especialidad en cirugía de tórax*, en cuya condición sustituye al Dr. Berlanga. Es el 1er. médico graduado en la UCLA que ingresa como Cirujano de Tórax al HCAMP. El otro cirujano de tórax del equipo, Dr. Di Sarli, ya era cirujano general del HCAMP cuando hizo la subespecialidad en Caracas, en el año 2003.**

*** Curso Universitario en Cirugía General y Laparoscópica – Cirugía de Tórax, Hospital Universitario de Maracaibo, LUZ, promoción 2000.**

Figura derecha: Dr. Otto Fernando Mosquera Martínez.

ENTREGA DE CREDENCIALES DE ESPECIALISTAS A EGRESADOS DE POSGRADOS

Se realiza el Acto de Entrega de Credenciales a egresados de los Posgrados (14-3-2008), en el auditorio del Decanato de Ciencias de la Salud.

Programa: 1. Apertura del Acto por la Dra. Patricia Zeman, Directora Adjunta Docente, maestra de ceremonia.
2. Himno Nacional. Coral Decanato de Ciencias de la Salud.
3. Palabras de la Coordinadora de Posgrado Dra. Nieves María Lira Soto.
4. Entrega de Diplomas y Reconocimientos
5. Palabras del Representante de los Egresados. Dra. Keyla Joselin Jiménez Puerta.
6. Palabras del Decano de Ciencias de la Salud. Dr. José Francisco Guirnaldos Feria.
7. Palabras del Ministro del Poder Popular para la Salud. TCnel (Ej.) Jesús María Mantilla Oliveros.
8. Palabras de Clausura. Dra. Linda Bell Amaro Granadino, directora del HCAMP.

Presídium:

TCnel. (Ej) Jesús María Mantilla Oliveros*, ministro del Poder Popular para la Salud;
Dra. Linda Bell Amaro Granadino, directora del HCAMP;
Dr. Antonio José González Mata, director del HUPAZ;
Dr. José Francisco Guirnaldos Feria, decano de Ciencias de la Salud, UCLA;
Dra. Nieves María Lira Soto, coordinadora de Posgrado del decanato de Ciencias de la Salud;
Dra. Patricia Eugenia Zeman Morand, Directora Adjunta Docente y de Investigación del HCAMP;
Dra. Ana Teresa Lucena, Directora Adjunta Docente y de Investigación del HUPAZ;
Dr. Rafael Eloy Agüero Peña, Director Adjunto de Atención Médica del HCAMP; y
Dra. Keyla Joselin Jiménez Puerta, residente de Anestesiología, representante de los egresados;

*** Es la 1ra. vez, en la historia del HCAMP, que un ministro de Salud asiste a un acto de entrega de credenciales a los egresados de las residencias y cursos de Posgrado.**

Coordinadores de las residencias presentes en el Acto:

Drs. Ramiro Antonio Falcón Morales (Cardiología); Paúl Gagarin Colmenárez Rodríguez (Cirugía General); Jesús Teodoro Ramírez Zambrano (Cirugía Pediátrica HUPAZ); María Auxiliadora Fréitez Rodríguez (Cirugía Plástica y Reconstructiva); Sonia Teresa Pérez Valecillos (Diagnóstico por Imágenes); Emerson Enrique Useche Cacique (Gastroenterología); Asdrúbal Teodoro González Núñez (Medicina Critica); Omar Eugenio Naveda Romero (Medicina Crítica Pediátrica HUPAZ); Lisbeth Josefina Reales Chacón (Medicina Interna); Juan Pastor Leal Mujica (Nefrología); Maura Josefina Ortega Herrera (Obstetricia y Ginecología); Maritza Nelly Juárez Torrealba (ORL); Juan David Carvajal Plata (ORL HULGL); Isabel Cristina Ramos Parra (Pediatría y Puericultura HUPAZ); Víctor Alejandro Galarreta Bazán (Urología).

PROGRAMA DE FORMACIÓN MASIVA DE ESPECIALISTAS EN MEDICINA

Se inicia el programa de Formación Masiva de Especialistas (Cursos 2008-11), auspiciado por la dirección del HCAMP, con soporte del Ministerio de Salud. Los casos con mayor número de residentes fueron las Residencias de Posgrado de Diagnóstico por Imágenes y Anestesiología, donde ingresaron 19 y 50, respectivamente.

Este programa tendrá dificultades de funcionamiento por ser insuficiente la capacidad instalada de los Servicios y el número de docentes, por lo que no continuará y al año siguiente (2009), ambos Servicios ingresarán el número habitual de residentes.

Relación Histórica del número de Residentes en los Posgrados de Diagnóstico por Imágenes y Anestesiología										
Año	Diagnóstico por Imágenes					Anestesiología				
	Ingresos	R1	R2	R3	Total	Ingresos	R1	R2	R3	Total
2002	3	3	3	3	9	6	6	6	8	20
2003	0	0	3	3	6	8	8	6	6	20
2004	3	3	0	3	6	6	6	8	6	20
2005	4	4	3	0	7	5	5	6	8	19
2006	6	6	4	3	13	7	7	5	6	18
2007	8	8	6	4	18	12	12	7	5	24
2008	19	19	8	6	33	50	50	12	7	69

Residentes que inician 16-3-2008 (**Programa de Formación Masiva de Especialistas**):

No todas las residencias lograron completar el cupo que ya tenían (Medicina Física y Rehabilitación, Emergencia), otras no participaron en el programa, manteniendo el mismo cupo de años anteriores (Obstetricia y Ginecología). Como parte del programa se iniciaron 3 nuevas residencias (Cardiología, Cirugía Cardiovascular, y Reumatología) y se reactivó 1 (Radioterapia y Medicina Nuclear).

Cirugía General (Cupo regular 6, ingresaron 12): María Lourdes Anzola Peña, Rocio Adriana Cerrada Torres, María Luzdina Camacaro Bracho*, Roytmar Camacho García, Arelys Carolina Díaz Rodríguez, Luelys Alessandra Domínguez Domínguez, Wolfan José González Urdaneta, María Daniela González Yépez, Nelson Alejandro Mogollón Oropeza, Daisy Catherine Pardo Pardo, Bárbara Vanesa Peraza Morales, Daniel Ernesto Zerpa Heredia.

Cirugía Plástica (Cupo regular 1, ingresaron 4): José Inés Hernández Querales, Giselle Mercedes Ortiz Barrios, Yamileth Piña Chirinos, Rosirys Ruíz López.

Diagnóstico por Imagen (Cupo regular 8, ingresaron 19): Adriana María Alzate Sánchez, Marian Karina Castillo Alvarado, Alicia del Carmen Cordero Torrealba, Indira Carolina Figueredo Michelangelli, Mariely Guzmán, Lulibeth Genaira Leal Durán, Jessica Aileen Lucero Cerezo, Verónica Coromoto Mejías Ramíres, Daniela Menacho Mendoza, Laura María Mendoza Pérez, Rosmary Coromoto Pérez Aponte, Gustavo José Rangel Navia, Carlos Julio Roa Ramírez, Larizza Alejandra Rodríguez Dudamel, Mariana Rodríguez Massi, Maurim Ninoska Rodríguez Méndez, Orlando Jesús Salcedo Oropeza*, Marlyn Elodia Sequera Agüero.

Medicina Física y Rehabilitación (Cupo regular 6, ingresaron 5): Carlane Estefanía Chapón Rincones, Carmen Lucía Méndez Peña, María Eugenia Piñero Rubio, Míriam Josefina Rojas Pérez, María Antonieta Uzcátegui Sarmiento.

Medicina de Emergencia (Cupo regular 10, ingresaron 5): Tibisay del Carmen Blanco Terán*, Manuel Guadalupe Gozaine Medina*, Gregoriana M Morón Ybague, Carlos Eduardo Ramírez Guédez, José Francisco Rodríguez Gallardo.

Medicina Interna (Cupo regular 10, ingresaron 14): César Antonio Escalante González, Priscila Gabriela Escalona Villasmíl, Tereyda Carola Gómez Flores[1], María Gabriela Guasamucaro Castillo, Zoila Ana Hernández Tovar, Yennifer Carolina Jiménez Lovera, David Saúl Martínez Torrealba, Pablo Orlando Moreno Mendoza, Dilian Josefina Moreno Soto, Gelu Miquelina Nieves Gómez[2], Yubriangel Josefina Reyes Mosquera, Anghinie Deonora Sánchez Rodríguez, Emperatriz Carolina Sira Sánchez, Blanca del Carmen

Sivira Suárez, Yelitza Katherine Uzcátegui Pinzón.

[1] Re-ingresa al postgrado; [2] Aparece como ingreso en Cirugía Plástica con CI distinta (probable error al elaborar la nómina). A fin de año no figura en ninguna de las 2 nóminas.

ORL (Cupo regular 3, ingresaron 6): Eduardo José Cáceres Mora, Yisi Adabel Castillo Castillo*, Sharon Maritza Ford, Diana Milena Graterol Jaimes, Virginia Benilde Ramones Figueroa, Adrimar Yamkarlla Villabona Cortés;

Traumatología (Cupo regular 4, ingresaron 9): Rafael Simón Abella Álvarez, Fran Reinaldo Delgado Mejía, Ernesto José Espinoza Pereira, Geiler Gilmorys Gallardo Parra, Wilmer Guzmán Gil, Miguel de Jesús Meléndez Camacaro, Jaime Ernesto Mendoza*, Olimar Yelis Salones Ynfante y Alberto Ernesto Tucci Hernández.

Urología (Cupo regular 2, ingresaron 6): Fernando Javier Arismendi Díaz, Arnaldo Ramón Báez Valero, José Felipe Márquez Delgado, Manuel Alexander Montilla Camacho, Patricio Amilcar Moreno Álvarez, Amelia Carolina Zapata Rojas.

*** Para el 2009 ya no figuran en nómina.**

PROGRAMA DE FORMACIÓN MASIVA DE ESPECIALISTAS EN ENFERMERÍA

Se inicia el **Programa de Formación Masiva de Especialistas para Enfermería***, ingresan como becarios:

Hemato Oncología (se realiza en el Banco de Sangre y el SAO): Neimys Alexis Coronado Jiménez, Karen Johana Dorantes Olivares, Aiskel José Escalona Mujica, Francis María Escalona Escalona, Solange Gabriela Espino Giménez (Lic. Enfermería UCLA 2007), Eliraida Pastora Hernández Parra, Gustavo Adolfo Mendoza Rodríguez, Míriam Tahina Mendoza Rodríguez, Aracelys del Carmen Parra (Lic. Enfermería UCLA 2003), Silena Pastora Peraza Amaro, Norarky del Carmen Pire Delgado (Lic. Enfermeria UCLA 2005), Belkys Johanna Silva Parra, Yorbelis Josefina Sosa Crespo, Patricia Carolina Suárez Suárez, y Yaneth del Carmen Urriechi Falcón.

Nuevo nombre para el curso de Especialización en Hematología (que ya se realizaba en el Banco de Sangre, con el nombre de Posbásico en Hematología), el cual incorpora la Unidad de Quimioterapia, que aunque dependiente del SAO, físicamente funciona en el Banco de Sangre.

Instrumentación Quirúrgica (Servicio de Quirófanos y Unidad de Cirugía Ambulatoria): Erlinda Pastora Alvarado Hernández, María José Arzaga Cordero, Estrella Jeanett Giménez Luna, Lismaris Josefina Graterol Peroza (Lic. Enfermería UCLA 2008), Leidy Rafael Jiménez Zambrano, Anaís Carolina Manzano Pérez, Keyla Yadira Olavarrieta García, Anyely Cristina Oropeza Pérez (Lic. Enfermería UCLA 2004), Mirielys Saraith Osorio Guédez, Maryangeles Saavedra Montilla, Zuleangel Silva Álvarez, Luis Enrique Torres Rodríguez, Tibisay Elena Vitora Asuaje, Ángela Viranez Yépez Díaz.

Terapia Intensiva Cardiovascular (Unidad de Servicios Cardiológicos y Cirugía Cardiovascular y UCI): Ana Cecilia Bello de Mendoza (Lic. Enfermería UCLA 2007), Yrmaris Carolina Bolívar Rojas, Waljhyree del Carmen Castillo Peña (Lic. Enfermeria UCLA 2005), Airam Susej Chávez Linarez, Isabel Sirany Daza Puerta, Mayerlin Imagrenis Graterol Reyes, Indry Brisneida La Cruz Vielma (Lic. Enfermería UCLA 2005), Julia Carolina Parra Figueroa, Ada Carolina Pérez Pérez (Lic. Enfermería UCLA 2.005), Lorena Mariana Rangel Escalona, Glendys Lisbeth Silva Álvarez, Sergia Raquel Suárez Pérez, Dolores Emilia Ulloa Arévalo, Marian José Vásquez Ollarves.

Terapia Intensiva Polivalente (UCI): Beatriz Josefina Barco Camejo, Rita Carolina Canelón Rojas, Mayeli Josefina Díaz Ladino, Isamar Mercedes Flores Guédez, Johana Josefina Gómez Peralta, María Eugenia González Durán (Lic. Enfermería UCLA 2005), Roseliano Antonio Hernández Colmenares, Beatriz Adrina Luna Veliz (Lic. Enfermería UCLA 2006), Damgi Ruth Martínez Atalido (Lic. Enfermería UCLA 2007), Martín Antonio Pérez Jiménez, Rosángela del Carmen Pernalete Sánchez, Yesenia del Valle Trejo González.

*** El programa, antes llamado Posbásico o de Especialización para Enfermeras Graduadas y ahora dirigido a TSU y Lic. en Enfermería, es avalado por el Ministerio de Salud, organismo que otorga las becas (y los diplomas).**

SERVICIO DE CIRUGÍA CARDIOVASCULAR

Se inicia el 1er. curso de Residencia Asistencial Programada (RAP) en Cirugía Cardiovascular (16-3-2008).
Jefe del Servicio y coordinador de la RAP: Dr. Osman Román Wever Farías.
Primeros cursantes: Drs. Higdalia Rita Maduro Aparicio, Laura Cristina Prieto Ruíz y Winston Alfredo

Villavicencio Petit.

Esta RAP no culminará el 1er. curso, se suspenderá en enero 2010 por renuncia de todos sus residentes, al no tener la aprobación de la Comisión Técnica del HCAMP ni del Colegio de Médicos del Estado Lara.

SERVICIO DE CARDIOLOGÍA

Se inicia (16-3-2008) el 1er. curso de Residencia Asistencial Programada (RAP) en Cardiología, con duración de 3 años, período 2008-11.

Jefe del Servicio: Dr. Héctor Domingo González;

Coordinador de la RAP: Dr. Marcial Alfonso Amaro Durán;

1ros. cursantes Drs.: Yudith del Carmen Angulo Linárez, Rafael Humberto Dugarte Azuaje, Iliaiza Icaranetta Morales Pérez, Felimar del Carmen Ochoa Vásquez, Militza del Carmen Raga Vargas.

Figura derecha: Logo «redondo» adoptado por el Servicio de Cardiología, con motivo del inicio del 1er. programa de postgrado en su historia.

Esta residencia, que se realiza por 1ra. vez en el Hospital, será acreditada por el Colegio de Médicos en marzo 2010. Este curso culminará el 31-12-2010 (y no en marzo 2011), por la unificación de lapsos a períodos anuales cronológicos, que tendrá lugar a partir de este año.

SERVICIO DE NEUROCIRUGÍA

Ganadores del Concurso para Residentes de Neurocirugía (a empezar el 16-3-2008):

Drs. Hugo Alberto Andrade Barazarte, Nelson Luis López Yánez y Miguel Arturo Moreno Landa.

Los Drs. Andrade Barazarte y López Yánez son hijos de los Drs. Hugo Rafael Andrade Montero (Cirujano Infantil) y Luis Nelson López Meléndez (Neurocirujano), respectivamente. Es la 1ra, vez en la historia del HCAMP que 2 hijos de médicos del Hospital ingresan simultáneamente a la misma residencia. También es la 1ra. vez que el hijo de un ex residente (López Yánez) ingresa a la misma residencia que realizó el padre (López Meléndez).

INGRESOS DE ESPECIALISTAS

Ingresos de egresados de los posgrados como especialistas al HCAMP, año 2008 (diferentes fechas, orden por Servicio o Dpto.). Drs:

Al Servicio de Anestesiología: ingresan como adjuntos (Especialista I) Yeliz Carolina Agreda Yépez, Keyla Joselin Jiménez Puerta, Yelitza Pérez Castañeda y Maritza Coromoto Saldivia Mattar;

Al Servicio de Cirugía Plástica y Reconstructiva: Maiby Teresa Camacho Grimón. Ocupa cargo de Adjunto (vacante desde el egreso de la Dra. Garrido en 2007).

El Servicio queda conformado por los Drs. Nieves Mariela Herrera Romero, jefa del Servicio; María Auxiliadora Fréitez Rodríguez, coordinadora de la Residencia Programada; y Carlos Eduardo Rodríguez Rojas y Maiby Teresa Camacho Grimón, adjuntos.

Al Dpto. de Medicina: Drs.: Fidelina del Carmen Montserrat Gil y Ludwig Jonathan Rivero Ortiz, ingresan como adjuntos (Especialista I) al Dpto., el último, asignado al Servicio de Medicina de Agudos.

Al Dpto. de Obstetricia y Ginecología: Ana Lucía Rodríguez Castillo, ingresó como adjunta; Sylvia Helen Bustillos Hernández y Luinia Esther Guerrero Silva, quienes eran médicos de la gobernación del Estado Lara haciendo la residencia de Obstetricia y Ginecología; al terminar, continuaron en el HCAMP como especialistas, con sueldo por la gobernación.

Al Servicio de Oftalmología: María Magdalena Lucena Seijas, ingresa como adjunta.

Al Servicio de Urología: Samir Humberto Cumare Giménez, se incorpora como adjunto.

CENTRO REGIONAL DE MEDICINA FÍSICA Y REHABILITACIÓN

Se realiza (27-3-2008) en el auditorio del Centro Regional de Medicina Física y Rehabilitación “Dr. Régulo Carpio”, del HCAMP, la charla - conferencia: *Papel de los padres en la crianza de un hijo con Síndrome de Down*, por el Dr. José Francisco Navarro Aldana.

El acto forma parte de la programación que ejecuta la Asociación Larense para el Síndrome de Down (ALASID) en la celebración de la Semana del Día Mundial del Síndrome de Down, que por 3er año consecutivo se realiza en Barquisimeto. El Dr. Navarro es ex jefe - fundador del Servicio de Rehabilitación Infantil del HCAMP, ex presidente - fundador de ALASID (1994) y actual secretario de la Junta Directiva.

FUNDACIÓN EL NIÑO SIMÓN

Se crea la Fundación Nacional El Niño Simón (Decreto Presidencial Nº 5.982 del 3-4-2008; Gaceta Oficial 38.902), adscrita al Ministerio del Poder Popular del Despacho de la Presidencia, Viceministerio de la Suprema Felicidad Social del Pueblo. Es el 3er. nombre que recibe la Fundación Festival del Niño, fundada el 27-9-1966 por la Sra. Carmen América Fernández de Leoni, esposa del Presidente Dr. (Abg.) Raúl Leoni Otero, que luego (1975) cambió su nombre a Fundación del Niño (Presidenta de la fundación: Sra. Blanca María Rodríguez de Pérez*). A la nueva fundación se le adscriben los Centros Educacionales Hospitalarios (CEH) a nivel nacional, de los cuales en el Estado Lara existen 4:

CEH Benito González Artigas, en el Hospital General IVSS “Dr. Pastor Oropeza”, Barquisimeto;
CEH Darío Gutiérrez Oropeza, en el Hospital General “Dr. Pastor Oropeza”, de Carora;
CEH Juan de Jesús Colmenares, en el Hospital General “Dr. Egidio Montesinos”, de El Tocuyo;
CEH Andrés Riera Zubillaga**, en el Hospital General “Dr. Luis Gómez López”, de Barquisimeto; y
CEH Carlos Rivero Rodríguez, en el Hospital Pediátrico “Dr. Agustín Zubillaga”, de Barquisimeto.

*** La Sra. Blanca María Rodríguez de Pérez es, hasta la fecha, la única esposa de un Presidente de la República en realizar una visita oficial al Hospital Central de Barquisimeto (y a los hospitales que le antecedieron) en toda su historia.**

**** El Dr. Riera Zubillaga fue el 1er. pediatra consultante oficial del Sanatorio Antituberculoso de Barquisimeto en 1952.**

La 1ra. aula docente hospitalaria del Estado Lara se creó en el Dpto. de Pediatría del HCAMP por iniciativa del Dr. Carlos Rafael Rivero Rodríguez, a la fecha adjunto del Servicio de Pediatría I, la cual fue luego oficializada por el ME como Unidad Docente Hospitalaria, y luego se expandieron, en diferentes fechas, a otros centros hospitalarios con servicios pediátricos. Todos los epónimos de los CEH, excepto el del hospital de El Tocuyo, corresponden a médicos (Adjuntos y jefes de Servicio) que ejercieron en el HCAMP.

SERVICIO DE OFTALMOLOGÍA

Arriban a Barquisimeto (8-4-2008) 80 pacientes de la Misión Milagro procedentes de Guatemala, para ser intervenidos en el HCAMP. Fueron recibidos por las Dras. Linda Bell Amaro Granadino (directora) y Neris Coromoto Navas Martínez (jefa del Servicio de Oftalmología) del HCAMP. Es el 7mo. grupo proveniente de Centroamérica. La Dra. Navas informa que en el 1er. trimestre 2008 se han intervenido 1.200 pacientes (venezolanos y extranjeros) por la Misión Milagros en el HCAMP.

SERVICIO DE CARDIOLOGÍA

Se Inaugura la remodelación del Servicio de Cardiología (15-4-2008), en la PB del edificio de Consulta Externa. Consta de Sala de Rehabilitación (Ergometría), Sala de Ecografía, 4 Consultorios, Recepción y áreas administrativas. El área remodelada recibe el nombre oficial de «Unidad de Servicios Cardiológicos y Cirugía Cardiovascular». Será la sede del Servicio de Cardiología y lugar para la consulta de Cardiología y las consultas Pre y Posoperatoria de la Unidad de Cirugía Cardiovascular. Jefes de Servicio: Drs. Héctor Domingo González (Cardiología) y Osmán Román Wever Farías (Cirugía Cardiovascular).

La «Unidad de Servicios Cardiológicos y Cirugía Cardiovascular» no existe como ente en el Organigrama del Hospital. Es simplemente el nombre que recibe al área donde realizan sus actividades el Servicio de Cardiología y la Unidad de Cirugía Cardiovascular. Igual ocurre con la «Unidad de Cuidados Intensivos» (UCI) que no existe en el Organigrama, nombre del área donde realiza sus actividades el Servicio de Medicina Crítica y Terapia Intensiva, aunque ambos nombres son usados como sinónimos, incluso en documentos oficiales.

SERVICIO DE ANESTESIOLOGÍA
Se retira del HCAMP la Dra. Marlene Josefina Sulbarán de Vera, después de 7 años y 8 meses como jefa del Servicio de Anestesiología (agosto 2000 – abril 2008). Asume como jefe del Servicio el Dr. Rafael Eloy Agüero Peña, Director Adjunto de Atención Médica del HCAMP y coordinador del Posgrado de Anestesiología.

DIRECCIÓN DEL HOSPITAL
El Dr. Juan Carlos Rangel Briceño, jefe del Dpto. de Epidemiología, es designado (2-5-2008) Director Adjunto de Atención Médica, en sustitución del Dr. Rafael Eloy Agüero Peña (Coordinador del Posgrado de Anestesiología, quien fue designado jefe del Servicio). El Dr. Rangel Briceño pasa a presidir la Comisión Técnica.

El Dr. Rangel, Médico Cirujano UCLA 1993; Magíster en Salud Pública UCLA 2002; es el 2do. profesional de carrera en Salud Pública en ocupar la Dirección de Atención Médica del HCAMP (el anterior fue la Dra. Alba Marina Rivero Olavarrieta), todos los demás eran médicos clínicos del Hospital. Viene de ser Director General de Programas del Ministerio de Salud (2006), donde fue el 1er. egresado de la UCLA en alcanzar dicha posición en la historia del Ministerio.

SERVICIO DE OFTALMOLOGÍA
Culmina (10-5-2008) jornada de la Misión Milagro Internacional en el Hospital Central "Antonio María Pineda". Se realizaron intervenciones quirúrgicas a 71 pacientes provenientes de Costa Rica.

La Dra. Linda Bell Amaro, directora del HCAMP, informa a la prensa (Agencia ABN) que este es el 1er. grupo de pacientes intervenidos este año en el Hospital provenientes de Costa Rica, y el 8vo. grupo proveniente de Centro América (Guatemala, Honduras, El Salvador, Nicaragua y Costa Rica). Se publica (Agencia ABN, 10-5-2008) que, a la fecha, en el HCAMP " ...*se han operado 2.000 pacientes, de los cuales, 600 son internacionales. Desde que se inició la Misión Milagro en el Hospital (*2004*), se han operado 700 pacientes de Costa Rica*".

Nótese la discrepancia de las cifras, las cuales no se pueden corroborar, ya que a estos pacientes no se les archiva historia por el HCAMP. Las «historias» elaboradas por el Servicio de Oftalmología son enviadas con los pacientes a sus sitios de origen y no existen registros en el Hospital sobre la evolución de los mismos.

UNIDAD HOSPITALARIA DE REGISTRO CIVIL
El Consejo Nacional Electoral (CNE) publica la Resolución 80507-503 (Gaceta Oficial Nº 39.928 del 12-5-2008) que establece la obligatoriedad de crear Unidades de Registro Civil Municipales en todos los centros de salud públicos y privados que tienen servicios obstétricos y declara de exclusiva competencia del CNE todo actividad relacionada con el Registro Civil, la cual ejerce en Coordinación con las Alcaldías de todo el País.

La Unidad Hospitalaria de Registro Civil (UHRC), existente en el Hospital desde el 2005 (dependiente y operada por la Alcaldía Municipal), pasa a ser competencia del CNE.

DEPARTAMENTO DE REGISTRO Y ESTADÍSTICAS DE SALUD
Se inunda el sótano[1] SO (Archivo de Historias Médicas[2]) con filtración de aguas negras y blancas.

[1] **Es la 2da. vez que ocurre con el Archivo de Historias Médicas. Antes sucedió en 1985, en el sótano SE, lo que motivó su traslado al 5to. piso, donde, a su vez, otro fenómeno ambiental (contaminación por «piojo de aves») en 2005, ocasionó su regreso al sótano, esta vez SO.**

[2] **Un gran número de historias médicas resultaron afectadas, por lo que el personal se negó a su manipulación, lo que originó que las consultas externas se realizaran sin las Historias de los consultantes, situación que persiste por 3 meses (hasta agosto).**

DEPARTAMENTO DE CIRUGÍA
Se designa (19-5-2008) al Dr. Carlos Arístides Caballero Degregori, coordinador de la UDICL del Dpto. de Cirugía, como coordinador del Curso de Postgrado en Cirugía General (sigue en ambas funciones). Sustituye al Dr. Paúl Gagarin Colmenares Rodríguez, quien continúa como adjunto del Equipo de Cirugía Nº 4.

SERVICIO DE MEDICINA CRÍTICA Y TERAPIA INTENSIVA
La Dra. María Elena Quiróz Varela es designada jefa del Servicio de Medicina Crítica y Terapia Intensiva (UCI), sustituye a la Dra. Isabel Cristina Laguna Vásquez, quien se desincorpora del Hospital.

La Dra. Quiróz era adjunta del Servicio de Emergencia General y fue trasladada a la UCI.

PREMIO AMERICAN COLLEGE OF PHYSICIANS
El Dr. José Ernesto Moros Guédez, ex jefe del Servicio de Cuidados Intermedios, recibe el Premio Anual «Laurate Award 2008», del American College of Physicians, durante la reunión anual del Capítulo Venezuela, en Caracas, 29 al 31-5-2008.

A la fecha, es el único médico del HCAMP que ha obtenido este Premio.

SERVICIO DE OFTALMOLOGÍA
Ingreso de especialista
Se incorpora al Servicio de Oftalmología (1-6-2008) como Especialista I el Dr. Nelson Antonio Segovia Rodríguez.

Figura derecha: Dr. Nelson Antonio Segovia Rodríguez.

El Dr. Segovia, Médico Cirujano UCLA 2000; residente de Oftalmología del Hospital “Dr. Domingo Luciani”, Caracas 2003-05; Especialista en Oftalmología UCV (11-12-2006; Diploma Nº 17.388); viene de realizar subespecialidad en Retina y Vitreo en UNAM, México 2006-08. Establece consulta privada como especialista en el Centro Profesional ARCA, calle 20 (frente al HCAMP).

RAP de Oftalmología
La Residencia Asistencial Programada de Oftalmología del HCAMP adquiere reconocimiento como Programa de Formación de Especialistas en Oftalmología (Ophthalmology Residence Training Programs) de la APO PAO (Asociación Panamericana de Oftalmología - Pan-American Association of Ophthalmology). Coordinador de la RAP: Dra. Tania Isabel Díaz Quero, quien es miembro del Consejo Panamericano de Profesores Universitarios en Oftalmología.

SERVICIO DE RADIOTERAPIA
Se reinicia[1] (1-6-2008) la Residencia Asistencial Programada (RAP) en Radioterapia y Medicina Nuclear, con nueva programación, incorporando los recursos del SAO, de 3 años de duración.
Jefa del Servicio: Dra. Iris Sofía Colmenares Torres;
Coordinador de la RAP: Dr. Néstor Orlando Sánchez Chacín;
Radioterapeutas (profesores del curso): Drs. Lisbeth Coromoto Álvarez Rodríguez, Humberto José Gómez Oleaga[2], y Mirla Pastora Castro González[2].
Residentes: Mayeli Acevedo Pacheco, Sonia Desiree Castellano Castañeda, Joselyn Antonieta Graterol Escalona, Indira Coromoto Mendoza Mujica.

[1] La RAP, que fue suspendida en el 2005, se abrió de nuevo en enero 2008, como parte del programa de Formación Masiva de Especialistas auspiciado por la dirección del HCAMP y el Ministerio de Salud, iniciando actividades formales en esta fecha.

[2] Egresados de la RAP del HCAMP promociones 2002 (Gómez) y 2005 (Castro).

Esta es la 4ta. RAP que se inicia este año en el HCAMP, que a la fecha tiene funcionando 10 RAPs: Cardiología, Cirugía Cardiovascular, Cirugía Plástica, Nefrología, Neurocirugía, Radioterapia, Reumatología, Oftalmología, ORL, y Traumatología.

COMITÉ DE PAUTAS
Miembros de los Comités de Pautas de los Departamentos (2-6-2008):
Cirugía: Drs. Carlos Arístides Caballero Degregori, Lorena Beatriz González Quintero, José Nicolás M Di Sarli Capozzoli, Paúl Gargarin Colmenares Rodríguez y Marcos Antonio Oviedo Ortiz.

Emergencia y Medicina Crítica:
Anestesiología: Drs. Rafael Eloy Agüero Peña, Saida Antonieta García Lozada, y Freddy José Pulido.
Emergencia: Drs. Antonio José de Jesús Franco Useche, Griselda Josefina Bohórquez Blanco, y Francis Esther Luzardo Reinoza (R2 Servicio de Emergencia).
UCI: Drs. Isabel Cristina Laguna Vásquez, Carlos María Zarate Cantera, y Guillermo Antonio Llaque Abreu.
Obstetricia y Ginecología: Drs. María de los Reyes Fernández Padrón de Canache, Pablo Jesús García Soto, Pastor José Galicia Pérez, Enrique José Alvírez Fréitez, Williams E Zamora D, y Edilia Lemoña Gregoriadis Pérez.

SERVICIO DE OFTALMOLOGÍA
Se realiza (9 al 14-6-2008) la XII (12da.) jornada de la Misión Milagro Internacional en el Estado Lara. En el Hospital Central "Antonio María Pineda" fueron intervenidos 83 pacientes provenientes de Honduras.

DIRECCIÓN DEL HOSPITAL
Listado de directivos del HCAMP al 20-6-2008:
Directora: Dra. Linda Bell Amaro Granadino.
Subdirectora: Dra. María Teresa Pérez González.
Director Adjunto de Atención Médica: Dr. Juan Carlos Rangel Briceño.
Directora Adjunta Docente: Dra. Patricia Eugenia Zeman Morand.
Departamento de Cirugía. Jefe: Dr. Bernardo Augusto Ortega Herrera
Dr. Manuel Guerrero, jefe del Servicio de Cirugía General;
Dr. Carlos Arístides Caballero Degregori, coordinador del Posgrado en Cirugía General y coordinador de la Unidad de Investigación en Cirugía Laparoscópica, UDICL.
Dra. Ana Virginia Tang Sangronis, jefa del Equipo Cirugía Nº 1;
Dra. Elizabeth Cristina Suárez Gutiérrez, adjunta;
Dr. Luis Alberto Ramírez Castellano, jefe del Equipo Cirugía Nº 2;
Dra. Blanca Isabel Figueroa Romero, jefa (E) del Equipo Cirugía Nº 3;
Dr. José María González Anzola, jefe del Equipo Cirugía Nº 4;
Dr. Franklin Augusto Majano Sánchez, jefe del Equipo Cirugía Nº 5;
Dr. Giselo Enrique Sequera, jefe del Servicio de Pabellón;
Dr. Rafael Ramón Vásquez Román[1], jefe del Servicio de Neurocirugía;
Dra. Nieves Mariela Herrera Romero, jefa del Servicio de Cirugía Plástica y Reconstructiva;
Dra. María Auxiliadora Fréitez Rodríguez, coordinadora RAP Cirugía Plástica y Reconstructiva.
Dra. Mariza Nelly Juárez Torrealba[1], jefa del Servicio de ORL;
Dr. Antonio Arturo Sosa, jefe del Servicio de Urología;
Dr. Víctor Alejandro Galarreta Bazán, coordinador de la RAP de Urología;
Dr. Iván Rafael Chávez Fermín, jefe del Servicio de Ortopedia y Traumatología;
Dr. Cruz Mario Aguilar, coordinador de la RAP de Ortopedia y Traumatología;
Dra. Neris Coromoto Navas Martínez, jefa del Servicio de Oftalmología;
Dra. Tania Isabel Díaz Quero, coordinadora de la RAP de Oftalmología;
Dr. Camilo Andrés Morantes Vega, jefe de la Unidad de Cirugía Ambulatoria[2];
Dr. Osman Román Wever Farías[1], jefe de la Unidad de Cirugía Cardiovascular[2].
[1] Estos jefes de Servicio son simultáneamente coordinadores de las RAP de sus servicios.
[2] Estas unidades están bajo la dependencia de la dirección del Hospital (No pertenecen al Dpto.)
Departamento de Emergencia y Medicina Crítica. Jefe: Dr. Joan Enrique Strauss Kasen.
Dra. Isabel Cristina Laguna Vásquez, jefa del Servicio de UCI;
Dr. Asdrúbal Tobías González Núñez, coordinador del Postgrado en Medicina Crítica;
Dr. José Bravo Barrueco, jefe del Servicio de Emergencia General;
Dr. Antonio José de Jesús Franco Useche, coordinador Posgrado en Medicina de Emergencia;
Dr. Rafael Eloy Agüero Peña*, jefe del Servicio de Anestesiología.
*** Simultáneamente coordinador del Posgrado de Anestesiología**
Departamento de Obstetricia y Ginecología. Jefa: Dra. María de los Reyes Fernández Padrón de Canache.
Dra. Carmen Virginia Rodríguez Santiago, adjunta a la Jefatura de Dpto.;
Dr. Francisco Javier Rojas Pérez, adjunto administrativo;
Dra. Maura Josefina Ortega Herrera, coordinadora Posgrado en Obstetricia y Ginecología;
Dr. Jesús Alberto Rojas Paredes, jefe del Servicio de Ginecología;

Dra. Dolores Josefina Monsalve Flores, coordinadora de la Unidad Infanto-Juvenil;
Dr. Enrique José Alvírez Fréitez, coordinador de la Unidad Endocrinología Femenina.
Dra. Mireya Coromoto Pire Mejías, jefa del Servicio GO1;
Adjuntos: Drs. Daniel Israel Chirinos Villegas y Melva Gisela Rivero de Zigankoff.
Dr. Jonás Ramón Reyes Colmenares, jefe del Servicio GO2;
Dr. Manuel De Oliveira Leite, jefe del Servicio GO3;
Dr. Samir Chaker Saba Kahwati, jefe del Servicio GO4;
Dr. Pablo Jesús García Soto*, jefe del Servicio Sala de Partos;
Dr. Miguel Octavio Sosa Palavicini, coordinador de la Admisión Obstétrica;
Dra. Reyna Josefina Figueras Ávila, jefa del Servicio de Estudios Especiales.
*** Encargado por Leopoldo Francisco Barrera.**

Departamento de Medicina. Jefa: Dra. Elba Firelay Santander Garrido.
Dra. Lisbeth Josefina Reales Chacón, coordinadora del Posgrado en Medicina Interna;
Dr. Vanel Rafael Machuca, jefe del Servicio Medicina de Mujeres;
Dr. José Eugenio Montilla Montilla, jefe del Servicio Medicina de Hombres;
Dra. Dilcia Cecilia Giménez Giménez, jefa del Servicio Cuidados Intermedios;
Dr. Héctor Domingo González, jefe del Servicio Cardiología;
Dr. Marcial Alfonso Amaro Durán, coordinador RAP de Cardiología.
Dr. Rafael Eliover Fiore Hernández, jefe Servicio Medicina Física y Rehabilitación;
Dr. Juan Pastor Leal Mujica[1], jefe del Servicio Nefrología;
Dra. María Cristina Escarrá Martínez, jefa del Servicio Hematología y directora del Banco de Sangre;
Dr. Emerson Enrique Useche Cacique[2], jefe del Servicio Gastroenterología;
Dr. Jorge Alejandro Peralta Romero, jefe del Servicio Neurología;
Dra. Yelisa Chiquinquirá Finól de Briceño[1], jefa del Servicio Reumatología;
Dra. Carmen Leonor Infante Perdomo, jefa del Servicio Dermatología;
Dra. Elsy Yadira Ortega Torres, jefa del Servicio Psiquiatría;
Dr. Pablo Alejandro Yústiz Ramos, jefe del Servicio Endocrinología;
[1] Estos jefes de Servicio son simultáneamente coordinadores de las RAP de su especialidad.
[2] Estos jefes de Servicio son simultáneamente coordinadores del Posgrado de su especialidad.

Departamento de Pediatría (No existe oficialmente).
Dra. Ana Rita Semko Schwec, jefa del Servicio de Neonatología;
Dr. Vidal Antonio Inestroza Alvarado, coordinador RAP de Neonatología (a iniciarse en enero 2009);

Departamento de Radiaciones. Jefa: Dra. Yanet Coromoto García Lozada;
Dra. Lizabeth de la Trinidad Landaeta Rengifo, jefa del Servicio de Radiología;
Dra. Carmen Elexia Coronel Peraza, jefa de la Sección de Ultrasonido;
Dra. María Eugenia Velásco Pérez, jefa del Servicio de Tomografía;
Dra. Iris Sofía Colmenares Torres, jefa del Servicio de Radioterapia;
Dra. Sonia Teresa Pérez Valecillos, coordinadora del Posgrado en Diagnóstico por Imágenes;
Dr. Néstor Orlando Sánchez Chacín, coordinador RAP de Radioterapia y Medicina Nuclear.

Departamento de Patología. Jefe: Dr. Francisco Menolascino Bratta.
Dr. Alberto José Álvarez Lucena, jefe del Servicio de Anatomía Patológica;
Lic. (Bioa.) Yudis Coromoto Sánchez Loyo, jefa del Servicio de Laboratorio Central;
Dr. Antonio María Pineda Barrios, jefe del Servicio de Inmunología;

Departamento de Enfermería. Jefa: Lic. (Enf.) Carmen Maritza Gordillo;
Departamento de Farmacia. Regente: Dra. (Far) Ana E Polanco O;
Departamento de Odontología. Jefe: Dr. (Od.) Franco Matarozzo Rojas;
Departamento de Nutrición y Dietética. Jefa: Lic. Milaris Aranguren de Alvarado;
Departamento de Registro y Estadísticas de Salud. Jefa: TSU Neys Romualda Noguera López;
Departamento de Administración. Jefa: Lic. Juana Rafaela Puertas Suárez;
Departamento de Personal. Jefa (E): Lic. Juana Rafaela Puertas Suárez;
Departamento de Mantenimiento. Jefa: Ing. Ivonne Delgado;
Departamento de Promoción Social. Jefa: TSU Mirla María Reyes;
Departamento de Transporte y Comunicaciones. Jefe: Sgto. Mayor (FAP) Freddy Rodríguez;
Departamento de Saneamiento Ambiental. Jefa: Sra. Zenaida Rosales;
Departamento de Lavandería y Lencería. Jefe: Sr. Eladio Giménez;

Presidenta AVOPINEDA: Dra. María Antonieta Mejía de Alejos.

CENTRO REGIONAL DE MEDICINA FÍSICA Y REHABILITACIÓN
Se incorpora al Centro Regional de Medicina Física y Rehabilitación la Dra. María Luisa Hernández Peña, como especialista fisiatra. Médico Cirujano UCLA 2002, viene de Caracas, donde culminó la especialidad de Medicina Física y Rehabilitación (UCV, Hospital Militar "Dr. Carlos Arvelo") en 2007.

Durará en el Servicio hasta 2009, cuando renuncia para ingresar al Curso de Fisiatría Cardiovascular (2009-11) en ASCARDIO.

SERVICIO DE ANESTESIOLOGÍA
Renuncia (julio 2008) al HCAMP el Dr. Oscar Augusto Quiñones Rodríguez, después de 20 años de servicios (1989 – 2009), durante los cuales fue residente, egresado como especialista, y adjunto del Servicio de Anestesiología.

Figura derecha: Dr. Oscar Augusto Quiñones Rodríguez, residente y especialista I y II del Servicio de Anestesiología del HCAMP.

El Dr. Quiñones asume como coordinador de Anestesia del Centro Médico San Juan en Barquisimeto, donde es accionista y ejerce como especialista. Concomitantemente es además anestesiólogo de planta de la Sociedad Anticancerosa del Estado Lara y del Ambulatorio Urbano "Dr. Nelson García García" de la Cruz Roja.

SERVICIO DE NEONATOLOGÍA
Fallecen 4 recién nacidos en menos de 24 horas en el Servicio de Neonatología (29-7-2008), elevando el número a 6 en 1 semana. Ante denuncias de los padres, el Ministerio Público ordenó una Investigación con el CICPC. Un boletín de prensa de la Fiscalía señala que

"*... la inspección fue practicada por las fiscales 2 y 15 del Estado Lara, Cristina Coronado y María de los Ángeles Martínez, respectivamente, y funcionarios del Cuerpo de Investigaciones Científicas, Penales y Criminalísticas (CICPC), en la Sala de Partos, Patología Neonatal, la Morgue y el Departamento de Historias Médicas. En tal sentido, se realizó la planimetría y la fijación fotográfica de las áreas inspeccionadas y se pudo verificar las condiciones físicas de las mismas.*"

Es la 1ra. vez que el Servicio de Neonatología es sujeto de una investigación criminal, en toda la historia del Hospital (no habrá imputación ante tribunales).

En rueda de prensa, el Sindicato de la Salud del Estado Lara, representado por los Srs. Hermes Cordero (Presidente), Jorge Alfinger (Secretario de Organización) y Carlos Alvarado (Delegado de los trabajadores del HCUAMP), acompañados por 15 padres que tienen sus hijos en las salas de Neonatología del HCAMP, solicitan la destitución de la directora del Hospital Dra. Linda Bell Amaro Granadino, por las muertes ocurridas en el Servicio de Neonatología, atribuidas a contaminación bacteriana del mismo. Diario El Universal, 29-7-2008.

Es la 1ra. vez en la historia del HCAMP que el Sindicato que agrupa a sus trabajadores solicita públicamente la destitución de un director del mismo.

SERVICIO DE NEUROCIRUGÍA
El Dr. Juan José Goyanes Vásquez ingresa al HCAMP como residente contratado, asignado al Servicio de Neurocirugía.

Médico Cirujano UCLA 2008, viene de ser residente contratado en los Hospitales Generales "Br. Rafael Rangel" (Yaritagua) y "Dr. Egidio Montesinos" (El Tocuyo), desde marzo 2008. Permanecerá en el HCAMP hasta julio 2009, cuando ingresa como residente al recién inaugurado Hospital General Tipo I "Dr. Armando Velásquez Mago", en Sarare. En enero 2010 emigrará a USA.

DEPARTAMENTO DE OBSTETRICIA Y GINECOLOGÍA
Renuncia al HCAMP (agosto 2008) la Dra. Norma Sharyl Panza Gómez, Especialista I del Dpto. de Obstetricia y Ginecología, después de 6 años de servicios, durante los cuales fue residente (marzo 2002 - marzo 2005) y

Especialista I (marzo 2005 - agosto 2008).

La Dra. Panza se dedica al ejercicio privado en el Centro Médico Ávila de Barquisimeto.

LABORATORIO CLÍNICO BRICEÑO C. A.
Se conmemora (21-8-2008) el 50mo. aniversario (1958 – 2008) del Laboratorio Clínico Analítico Briceño C. A.

El laboratorio fue fundado en 1958 por el Lab. Luis Alfonso Briceño, a la fecha laboratorista del Hospital Central de Barquisimeto. En 1970 fue trasladado al Centro Medico Quirúrgico Hospital Privado (del cual el Bioa. Briceño es socio - fundador junto a un grupo de médicos residentes y especialistas del HCAMP) y en 1983, a lo que hoy es su sede central en el edificio Carali, carrera 21, detrás del Hospital Privado. Desde entonces a la fecha ha abierto 4 sucursales en diferentes clínicas y áreas de la ciudad.

Figura derecha: Bioa. Luis Alfonso Briceño, 76 años, fundador del Laboratorio Briceño C. A. en Barquisimeto.

El Lab. Briceño inicio su vida profesional en Barquisimeto a los 26 años en el HCAMP, asignado al Banco de Sangre, cargo al que renunció (1969) para dedicar esfuerzos a la fundación del Centro Médico Quirúrgico Hospital Privado (CMQHP) en la ciudad.

DEPARTAMENTO DE CIRUGÍA
La Dra. Eliana Liseth Cala Alvarado, R4 del posgrado en Cirugía General del HCAMP, realiza (1 al 25-9-2008) pasantía por el Centro de Entrenamiento e Investigación en Cirugía Laparoscópica y Mínimamente Invasiva, del Servicio de Cirugía del Hospital “Gral. José de San Martín”, Universidad Nacional del Nordeste, en la ciudad de Corrientes, República Argentina.

CLÍNICA RAZETTI
El Dr. Ramón José Rodríguez Rodríguez, interno, residente y ex especialista en Oftalmología del HCAMP, es acreedor a la Orden “Dr. Luis Razetti” (12-9-2008), otorgada por la Clínica Razetti de Barquisimeto.

El Dr. Ramón Rodríguez, Médico Cirujano UCO 1971, es el 4to. egresado de la UCLA en recibir esta distinción. Los anteriores fueron los Drs. Orlando Antonio García Gómez (2002), Leo Ramón Acosta Palma (2005) y Diego Antonio Borzellino Falzone (2006), todos especialistas egresados del HCAMP.

SERVICIO DE ANESTESIOLOGÍA
El Dr. (y Abg.) Francisco Antonio Martínez Cols renuncia (setiembre 2008) al cargo de jefe de Pabellón del Hospital General Tipo I “Dr. José María Gamboa” en Sanare, Estado Lara, cargo que ocupa desde su egreso como Especialista en Anestesiología HCAMP-UCLA 2001 (7 años).

El Dr. Martínez Cols es especialista del Servicio de Anestesiología del HCAMP desde 2005, cargo que ejerce simultáneamente con el de Sanare. Además ejerce privadamente como Anestesiólogo en el Hospital Privado, la Policlínica Barquisimeto y la Clínica de Oído, Nariz y Garganta, de Barquisimeto, Por su destacada actuación, las autoridades del Hospital de Sanare deciden nominar el pabellón de cirugía con su nombre.

HOSPITAL IVSS “DR. PASTOR OROPEZA”
Renuncia al HUPO-IVSS el Dr. Jhunior Ferxis Gutiérrez Calderón, especialista en Cirugía Plástica y Reconstructiva, después de 17 años de servicios (julio 1991 – setiembre 2008). Emigra a USA, donde se radica.

El Dr. Gutiérrez es egresado de la 1ra. promoción de la RAP de Cirugía Plástica y Reconstructiva del HCAMP en 1990, después de lo cual ingresó como especialista al IVSS.

DEPARTAMENTO DE MEDICINA
Servicio de Cuidados Intermedios
El Dr. Marcos Aurelio Gatti Pannuti, adjunto del Servicio de Cuidados Intermedios, asume como jefe del Servicio. Sustituye a la Dra. Dilcia Cecilia Giménez Giménez, quien sigue como coordinadora de la Consulta Externa de Medicina.

Jefatura del Departamento
La Dra. Lisbeth Josefina Reales Chacón, coordinadora del curso de Posgrado en Medicina Interna, es designada jefa (E) del Dpto. de Medicina, y sigue ejerciendo ambas funciones. Sustituye a la Dra. Elba Firelay Santander Garrido, quien es designada coordinadora de Posgrado del Decanato, donde a su vez, sustituye a la Dra. Nieves María Lira Soto (se jubiló de la UCLA).

Figura derecha: Dra. Lisbeth Josefina Reales Chacón. (Fotografía: Dpto de Informática, HCAMP).

CLÍNICA RAZETTI
En ocasión del 45 aniversario de la Clínica Razetti de Barquisimeto (4-10-1963 al 4-10-2008), la Sra Conchita Celli de Finizola, madre del Dr. Francisco Finizola Celli, fundador de la clínica, presenta la exposición «*La Clínica Razetti a través del tiempo»*, con varias obras pictóricas de su autoría de la Clínica Razetti y del HCAMP.

Figuras derecha: El HCAMP y la Clínica Razetti (para el momento de su inauguración), obras de la Sra. Conchita Celli de Finizola, Barquisimeto 2008.

SERVICIO DE GASTROENTEROLOGÍA
El Dr. Luis Fernando Morales Márquez culmina la Maestría: Gerencia en Servicios de Salud, Universidad Yacambu, Barquisimeto 2008-10.

El Dr. Morales, Médico Cirujano UCLA 1994, realizó internado rotatorio HCAMP 1996-98; posgrado en Medicina Interna HCAMP-UCLA 1998-01 y posgrado en Gastroenterología HCAMP-UCLA 2003-05, y desde entonces es especialista del Servicio de Gastroenterología del HCAMP. Es el 1er. funcionario en la historia del Servicio en realizar esta Maestría.

DIRECCIÓN DEL HOSPITAL
Se aprueba el cambio en la cronología de las residencias hospitalarias (4-10-2008), tanto asistenciales como de postgrado. Las Dras. Linda Bell Amaro Granadino, directora del HCAMP; y Patricia Eugenia Zeman Morand, Directora Adjunta Docente y de Investigación, presentan en Consejo Directivo cambios en la cronología de las residencias hospitalarias, lo cual fue aprobado. Se establece como fechas de culminación y de inicio el 31 de diciembre y 1 de enero de cada año, respectivamente. Los concursos se realizarán en noviembre. El taller de ambientación será del 15 al 31 de diciembre y el acto de grado de los egresados en la 1ra. quincena de enero.

Hasta ahora las residencias culminan mayoritariamente el 14 de marzo y los nuevos cursos empiezan el 15, aunque algunas residencias tienen otras fechas, de acuerdo a su creación. La ambientación se realiza los 1ros. quince días de marzo y el acto de entrega de credenciales en la 2da. quincena. El cambio obedece a la decisión del Ministerio de Salud de sustituir los cargos en nomina de residentes (de todos los hospitales del País) por contratos b*eca* anuales con duración del 1ro. de enero al 31 de diciembre de cada año.

DEPARTAMENTO DE LAVANDERÍA Y LENCERÍA
Se accidenta la única lavadora industrial funcionando del Servicio de Lavandería (de las 2 existentes, una está dañada desde el 2005). Por gestión de la directora, Dra. Amaro, se traslada una lavadora industrial (usada) del Hospital Central "Dr. Roberto Smith" de Coro al HCAMP en calidad de préstamo. También se trajo de Coro una secadora-planchadora industrial (Calandria), que vino incompleta, no funcional.

Es la 1ra. vez que ocurre en la historia del HCAMP, que un equipo fijo dañado es sustituido por un

equipo de otro hospital como préstamo. A la fecha, el Servicio de Lavandería está la espera de la instalación de 9 lavadoras industriales nuevas (y demás equipos) que forman parte del Proyecto de Renovación aprobado en el 2006 por el Gobierno Nacional, pero que no se ha ejecutado aún.

Para el 2012, los equipos nuevos no habrán llegado, la lavadora traída de Coro permanece en el HCAMP y es la única funcionando, y la calandria sigue instalada en el área incompleta e infuncional (no se llegaron a traer las partes faltantes).

Figura superior: Calandria usada traída como «préstamo» del Hospital de Coro, instalada en el área de lavandería del HCAMP, incompleta y sin funcionar.

CLÍNICA RAZETTI

se integra (octubre 2008) como médico de planta a la Clínica Razetti de Barquisimeto el Dr. Francisco Antonio Ortega Araujo, en la subespecialidad de pediatra inmunólogo. A la fecha ha sido jefe de la Consulta de Asma y Alergia del HCAMP y del HUPAZ por 15 años (1993 - 2008)

Figura derecha: Dr. Francisco Antonio Ortega Araujo, Pediatra Inmunólogo.

El Dr. Ortega fue residente de Pediatría del HCAMP, egresado como especialista en 1986, realizando luego posgrado en Alergia e Inmunología Clínica en Argentina e ingresando como especialista al HCAMP, Dpto. de Pediatría, designado (1993) jefe fundador (y único médico) de la Consulta de Asma y Alergia (que funcionaba adscrita al Centro Regional de Inmunología), luego trasferido al HPAZ al crearse este (2000) con igual posición.

CENTRO MÉDICO DOCENTE CIUDAD DE BARQUISIMETO

Se inaugura el Centro Médico Docente Ciudad de Barquisimeto (17-10-2008), ubicado en la avenida Fuerzas Armadas con calle 62-A, dependiente de la Alcaldía del Distrito Iribarren. Alcalde: Dr. (Abg.) Henry José Falcón

Fuentes.

El término «Centro Médico Docente» se refiere a que en su creación participaron el Decanato de Ciencias de la Salud y el HCAMP, con fines de que por el mismo pasen residentes de las diferentes especialidades del Hospital. Los 1ros. cursos de Posgrado del HCAMP que incorporarán el Centro a sus programaciones serán Medicina Física y Rehabilitación, Urología y Radiología y Diagnóstico por Imágenes.

Figura derecha: Logo del Centro Médico Docente Barquisimeto

Se designa como 1er. directorio a los Drs.:
Director del Centro: Domingo Verde Vásquez;
Director adjunto (asesor): Juan David Carvajal Plata (jefe del Servicio de ORL del HGLGL);
Representante de la gobernación del Estado Lara: Luis Adolfo La Greca Guzmán (Secretario Privado del gobernador);
Representante de la UCLA: José Francisco Guirnaldos Feria (Decano de Ciencias de la Salud).
Coordinadores de áreas: Drs.
Gastroenterología: Emerson Enrique Useche Cacique (jefe del Servicio de Gastroenterología del HCAMP);
Imagenología: Honorio Amarante Anza Maldonado (Radiólogo egresado del Posgrado del HCAMP 2000);
Cirugía: Yleana Karina Guarenas Perales (adjunto del Equipo de Cirugía Nº 5 del HCAMP);
Rehabilitación: Klever Eloy León Ramos (jefe del Servicio de Medicina Física y Rehabilitación del HCAMP).
Características del Centro:

- El área quirúrgica[1] con Pabellón de Cirugía Mayor y Menor, Sala de Recuperación para Adultos y Niños, Sala de Terapia Intensiva, 6 camas de hospitalización[2] para adultos y 4 para niños, Sala de espera para familiares y áreas anexas. Se dispone de equipo para cirugía ORL, Oftalmológica y de Vías Digestivas[3], con equipos de resección electro quirúrgicos, videoendoscopia y videocolonoscopia.

  [1] Empezará a funcionar en octubre 2009.
  [2] En 2010 serán aumentadas a 10 camas para adultos y 8 para niños.
  [3] El Servicio de Gastroenterología empezará a funcionar en junio 2010.

- El área de imagenología cuenta con Tomógrafo Computarizado, Resonador Magnético*, Mamógrafo Digital*, Equipo de Ultrasonido; Equipo de Radiología convencional y rodante; y 1 Impresora de Imágenes Multiformato, con cámara de impresión en seco y estación de pos procesamiento multinodal.

  *** Aunque programados inicialmente, para abril 2010 aún no se habían instalado.**

- El área de rehabilitación cuenta con servicios de Electroterapia, Hidroterapia en caliente y frío, Mecanoterapia, Lodoterapia, Aguas Termales y 2 Gimnasios para realizar las terapias. Se instaló además una Cámara Hiperbárica*, con capacidad para 6 pacientes.

*** Es la 1ra. Cámara Hiperbárica de uso público de Venezuela (y la 2da. que se instala en el País).**

DEPARTAMENTO DE OBSTETRICIA Y GINECOLOGÍA

La Dra. Yelitza de Jesús Castro León presenta (octubre 2008) ante el Consejo de Facultad de Medicina, LUZ, el trabajo: *Protocolo de Atención Integral a la Embarazada en la Consulta Prenatal. Barquisimeto. Estado Lara. Junio 2005-2006*, para optar al grado de Doctor en Ciencias Médicas. Tutora: Dra. Ana Teresa Lucena de Guerrero.

La Dra. Castro es adjunta docente (Profesora Asistente) del Dpto. de Obstetricia y Ginecología del HCAMP. El trabajo se realizó en puerperas atendidas en dicho Dpto. La Dra. Lucena es profesora Titular de la UCLA, Director Adjunto Docente del HUPAZ.

SOCIEDAD ANTICANCEROSA

Se efectúa (18-10-2008) en la Sociedad Anticancerosa una *Jornada de Pesquisa de Cáncer de Próstata*, que recibe el epónimo de “Dr. Antonio Sosa”, jefe del Servicio de Urología del HCAMP.

Figura inferior: Afiche de la Sociedad Anticancerosa promocionando las Jornadas de Despistaje de Cáncer de Próstata “Dr. Antonio Sosa”. Véase a la derecha el busto del Sr. Jesús María Bermú-

dez, fundador de la Sociedad Anticancerosa y el logo del Club de Leones, que construyó la edificación en 1973.

SERVICIO DE NEONATOLOGÍA

Se aprueba la Residencia Asistencial Programada (RAP) de Neonatología, con duración de 2 años, a ejecutarse desde enero 2009 en el Servicio de Neonatología del HCAMP. El programa, elaborado por el Dr. Vidal Antonio Inestroza Alvarado con la colaboración de la Dra. Ana Rita Semko Schwec, establece como pre-requisito el ser especialista en Pediatría.

Personal Médico del Servicio de Neonatología:

Drs.: Ana Rita Semko Schwec, Pediatra y Neonatólogo, jefa del Servicio; Vidal Antonio Inestrosa Alvarado, Pediatra y Neonatólogo, coordinador de la RAP, profesor de la UCLA; Florángel Josefina García Pérez, Pediatra y Neonatólogo, adjunta del Servicio, profesora de la UCLA; Phoebe Carmen Hammond Figueroa, Pediatra y Neonatólogo, profesora de la UCLA; Luís Rafael Marín Córdoba, Pediatra, adjunto del Servicio; María Teresa Marczuk Martínez, Pediatra y Cirujano-Pediatra, adjunta del Servicio; Yaritza del Valle Quijano Cruz, Pediatra y Neonatólogo, adjunta del Servicio, profesora de la UCLA.

Para el inicio de la residencia ingresaron 2 nuevas adjuntas: Drs. Raquel Carolina Barrios Rojas y Soraima Gracekelly Fuentes.

Colaboradores Docentes:

Drs. Míriam Cruz Amador de Perozo, Pediatra y Neonatóloga, ex jefa Servicio Neonatología **HCAMP**, profesora UCLA; Robert Enrique Andrade Pirela, Pediatra y Hematólogo, director del Banco de Sangre, profesor UCLA; Nelly Coromoto Angulo, Pediatra y Neonatóloga, adjunta Servicio de Neonatología HPO-IVSS; María Elena Blanco, Pediatra y Neonatóloga, adjunta Unidad de Terapia Intensiva Pediátrica HPO-IVSS; Nola Beatriz Bracho Piñero, Pediatra, Neonatóloga e Intensivista, adjunta Servicio Terapia Intensiva HUPAZ; John Jose Cordero Ramos, Pediatra y Nefrólogo; Rosa Mercedes Cordero Segura, Pediatra y Endocrinóloga; Pedro Ramón Estrada Corona, Genetista, profesor UCLA; María Antonia Ferrer Gómez, Pediatra, profesora UCLA; Pastor José Galicia Pérez, Gineco-Obstetra, adjunto Dpto. Obstetricia y Ginecología **HCAMP**; Ricardo Manuel González Quintero, Pediatra y Neonatólogo, adjunto Servicio de Neonatología HPO-IVSS; Antonio José González Mata, Pediatra e Infectólogo, jefe Dpto. de Pediatría del HUPAZ, profesor UCLA; Liseth Carolina Guirola Rivero, Pediatra y Neuropediatra, profesora UCLA; Wilmer Antonio Inestroza Alvarado, Pediatra e Intensivista, jefe Servicio de Trauma-shock del HUPAZ; Yamile León, Pediatra y Neonatóloga, adjunta Unidad de Terapia Intensiva Pediátrica HPO-IVSS; Míriam Josefina Maitín Castellanos, Pediatra e Infectóloga, jefa Servicio de Infectología HUPAZ, profesora UCLA; Omar Eugenio Naveda Romero, Pediatra e Intensivista, coordinador del Posgrado en Medicina Critica y Neonatal del HUPAZ; Reinaldo Ortiz, Cardiólogo Infantil, profesor UCLA; Isabel Pérez, Pediatra e Intensivista, jefa Unidad Terapia Intensiva Pediátrica HPO-IVSS; Sonia Teresa Pérez Valecillo, Radióloga, profesora UCLA; Héctor Gonzalo Quiroga Pacheco, Gineco-Obstetra, adjunto Dpto. de Obstetricia y Ginecología **HCAMP**; Elías Miguel Roberti Riera, Pediatra y Nefrólogo del HUPAZ, profesor de la UCLA; Hermelinda M Rodríguez Cariño, Pediatra y Neonatóloga, adjunta Servicio de Neonatología HUPAZ; Marbella Sánchez, Pediatra y Neonatóloga, adjunta Servicio de Neonatología HPO-IVSS; Miguel Octavio Sosa Palavicini, Gineco-Obstetra, profesor UCLA; Ninfa Lesbia Torres Córdoba, Pediatra y Neonatóloga, ex adjunta

Servicio Neonatología **HCAMP**, profesora UCLA; Sarahí Valles, Pediatra e Intensivista, adjunta Unidad de Terapia Intensiva Pediátrica HPO-IVSS; Margarita del Valle Vásquez Fernández, Pediatra y Gastroenteróloga; Patricia Eugenia Zeman Morand, Epidemióloga, Directora Adjunta Docente **HCAMP**, profesora UCLA.

La RAP de Neonatología sustituye al "Curso de Entrenamiento en Neonatología para Pediatras" que se lleva a cabo en el Servicio desde hace varios años. Con esta, el HCAMP tendrá 11 RAPs*.

*** Es la 4ta. residencia creada este año y la 1ra. vez, en la historia del HCAMP, que se crean 4 residencias en el mismo año.**

ALCALDÍA DE IRIBARREN: PINTURA DE LA FACHADA DEL HCAMP

Termina el operativo de pintura de la fachada del HCAMP. El color verde fue sustituido por crema y marrón, en diferentes tonos.

Figura superior: Nuevos colores crema y diferentes tonos de marrón del Hospital. Nótese el contraste, en la misma toma de la entrada principal, con el color anterior (Figura derecha).

En ambas fotos se observa también la costumbre habitual de los porteros del Hospital de mantener el ala izquierda de la puerta principal cerrada.

SERVICIO DE ANATOMÍA PATOLÓGICA

En un acto especial (22-10-2008) Pre Congreso Nacional de Anatomía Patológica, que se realiza en Barquisimeto, se trasladan los restos del Dr. Hans Rudolf Doehnert del Cementerio Municipal a la capilla del

HCAMP.

El Dr. Hans Rudolf Doehnert, jefe - fundador del Servicio de Anatomía Patológica del HCAMP, se convierte en el 2do. médico, en la historia del HCAMP, cuyos restos reposan en el mismo. El 1ro. fue el Dr. Antonio María Pineda Bujanda.

DEPARTAMENTO DE INGENIERÍA Y MANTENIMIENTO

La Ing. Ivonne Delgado, jefa del Dpto. de Ingeniería y Mantenimiento, de reposo por enfermedad, se retira del HCAMP (23-10-2008). El cargo es asumido por el Ing. Valentín de Jesús Ortiz Peraza, quien sustituye al Sr. Moisés Almarza, jefe encargado desde febrero por enfermedad de la titular.

Figura derecha: Ing. Valentín de Jesús Ortiz Peraza (Fotografía: Servicio de Informática, HCAMP).

El nombramiento del nuevo jefe del Dpto. de Ingeniería y Mantenimiento conduce a que, este mismo año, se rediseñe la estructura funcional del mismo.

Figura Inferior. Estructura Funcional del Dpto. de Ingeniería y Mantenimiento. Año 2008.

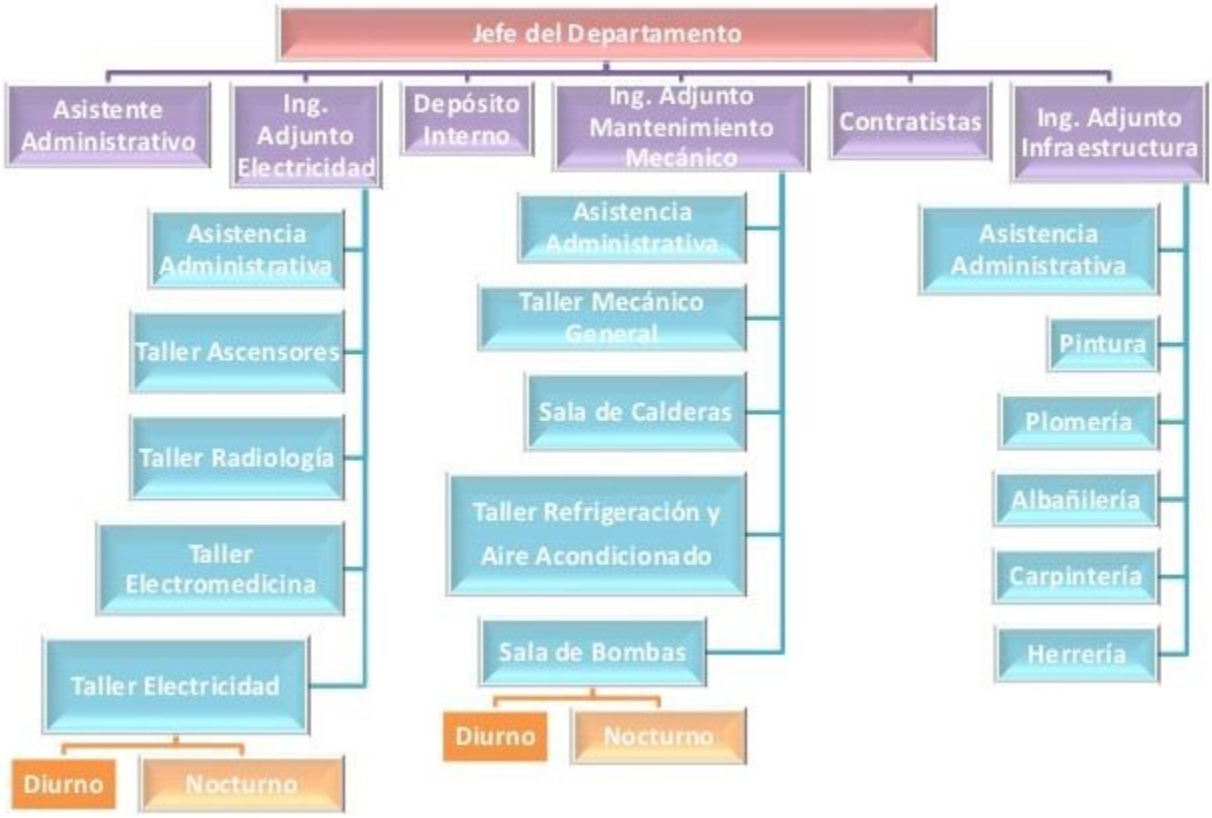

SERVICIO DE TRAUMATOLOGÍA

Se retira del HCAMP el Dr. Rafael Martín Aguilar Castellon, traumatólogo fundador en el 2004 (y único médico) de la consulta de Pie Diabético, establecida en el área de Emergencia General, la cual deja de funcionar.

Pacientes atendidos por la Consulta de Pie Diabético (Anual).			
2005 = 1.283	2006 = 1.369	2007 = 1.344	2008 = 355
Fuente: Dpto. de Registro y Estadísticas de Salud, HCAMP, 2008.			

SERVICIO DE DERMATOLOGÍA
Personal Médico del Servicio de Dermatología (1-11-2008):
Dra. Carmen Leonor Infante Perdomo, jefa del Servicio;
Dra. Houda Drikha Gargour, coordinadora del curso de Posgrado;
Drs. Lisette Denise Camacho, Emily Yelitza Rojo Noguera, William José Mendoza Chaurio, José Luis Narváez Villaroel y Mildred Josefina Gutierrez, adjuntos;
Dras: Joscelyn de las Mercedes Márquez Hernández, Eubel Selene Rodríguez Vivas y Aurea Alesandra Vásquez Prado, residentes de 3er. año.

SERVICIO DE OFTALMOLOGÍA
El Dr. Nelson Antonio Segovia Rodríguez es designado (1-11-2008) coordinador de la RAP de Oftalmología. Sustituye a la Dra. Tania Isabel Díaz Quero (ocupó el cargo por 1 año: Nov. 2007 – Nov. 2008), quien viaja a Caracas para curso de Actualización en Oftalmología Pediátrica y Estrabismo en el Centro Medico Docente La Trinidad. Jefa del Servicio de Oftalmología: Dra. Neris Coromoto Navas Martínez.

Figura derecha: Aviso periodístico del ejercicio profesional de la Dra. Tania Isabel Díaz Quero, adjunta y coordinadora de la RAP del Servicio de Oftalmología del HCAMP, después de su regreso de curso de actualización (2010).

La Dra. Díaz es también instructora de Clínica Quirúrgica del Decanato de Ciencias de la Salud en el HCAMP. A su regreso (2010) se retirará del Hospital, dedicándose al ejercicio privado en la Clínica Acosta Ortiz.

SERVICIO DE TRAUMATOLOGÍA
La Dra. Mónica Patricia Díaz Kiulkaitis es designada (1-11-2008) coordinadora de la RAP de Ortopedia y Traumatología. Sustituye al Dr. Cruz Mario Aguilar, quien continúa con sus funciones como adjunto del Servicio. Jefe del Servicio: Dr. Iván Rafael Chávez Fermín.

SERVICIO DE ENDOCRINOLOGÍA
La Dra. Lourdes Josefina de los Dolores Guerrero Vethencourt asume como jefa del Servicio de Endocrinología. Sustituye al Dr. Pablo Alejandro Yústiz Ramos, jubilado del HCAMP después de 30 años de servicio (1977-2008), los últimos 21 como jefe del Servicio.

Figura derecha: Dr. Pablo Alejandro Yústiz Ramos, jefe de Servicio saliente.

Figura izquierda: Dra. Lourdes Josefina Guerrero Vethencourt, jefa de Servicio entrante.

La Dra. Guerrero; Médico Cirujano UCLA 1982; interno HCAMP 1982-84; posgrados en Medicina Interna (1985-87) y Endocrinología (1988-90) en el Hospital "Domingo Luciani", Caracas; miembro Titular de la Sociedad Venezolana de Endocrinología; es el 4to. jefe de Servicio de Endocrinología y el 1er. graduado de la UCLA en alcanzar esta jefatura, en la historia del HCAMP.

SERVICIO DE NEUROCIRUGÍA
Se retira del HCAMP (noviembre 2008) el Dr. Rubén Darío Lopera Chaverra, después de 24 años de servicios (mayo 1984 – noviembre 2008), los últimos 20 (1988 – 2008) como jefe «oficial» [1] del Servicio de Neurocirugía. Asume como jefe del Servicio el Dr. Rafael Ramón Vásquez Román[2].

Figura derecha: Dr. Rubén Darío Lopera Chaverra.

[1] El Dr. Lopera fue designado jefe del Servicio (el 2do. en su historia) al fallecer el Dr. Caycedo, jefe - fundador. Luego, por acuerdo interno entre el jefe y los adjuntos de mayor antigüedad, estos se rotaban la jefatura del Servicio cada cierto tiempo, hecho «aceptado» por las

autoridades del Hospital, sin que exista una disposición oficial al respecto.

[2] El Dr. Vásquez, Médico Cirujano UCLA 1984; Neurocirujano HCAMP 1992; es el 3er. jefe oficial en la historia del Servicio, el 1er. egresado de la UCLA y el 1er. neurocirujano formado en el HCAMP, en ocupar este cargo.

DEPARTAMENTO DE PROMOCIÓN SOCIAL
Ingresa al HCAMP La Lic. Adda Violeta Vargas Mendoza, adscrita al Dpto. de Promoción Social para la Salud. Viene de graduarse de Licenciada en Trabajo Social, LUZ 2008.

Figura derecha: Lic. (TS) Adda Violeta Vargas Mendoza.

COMISIÓN DE INVESTIGACIÓN EN SERES HUMANOS
La Dras. Ana Rita Semko Schwec y María Elena Riera Rodríguez, intercambian funciones en la Comisión de Investigación en Seres Humanos, pasando a ser coordinadora y secretaria, respectivamente. La Dra. Griselia Josefina Bohórquez Blanco (Emergencióloga) se incorpora a la Comisión en sustitución del Dr. Fernando Anto-nio Jiménez (Anestesiólogo) como representante del Dpto. de Emergencia y Medicina Crítica.

DIRECCIÓN DEL HOSPITAL
Se publica en Gaceta Oficial (Nº 30.055 del 10-11-2008) la Resolución Nº 267 del MPPS designando a la Dra. Linda Bell Amaro Granadino como Coordinadora Estatal de la Misión Barrio Adentro del Estado Lara.

La Dra. Amaro continuará como directora del HCAMP hasta mayo 2009, cuando deja el Hospital y asume plenamente esta nueva función.

ELECCIONES GENERALES 2008
La Dra. Elizabeth Avelina Manzanilla de Valecillos es electa (Elecciones Genera-les 23-11-2008) alcaldesa del Municipio Crespo, Estado Lara, para el lapso 2008-12, cuya sede es Duaca.

La Dra. Manzanilla, Médico Cirujano UCLA 1984; Magíster en Salud Pública UCLA 1998; fue, entre otros cargos, médico interno del HCAMP, subdirectora y directora del Hospital General “Luis Gómez López”, presidenta de Fundasalud y Directora General de Salud del Estado Lara. Actualmente es profesora del Dpto. de Medicina Preventiva de la UCLA, por lo que el Consejo Universitario Nº 1.911 del 10-12-2008, le otorgó permiso no remunerado para ejercer el cargo de alcaldesa.

DEPARTAMENTO DE REGISTRO Y ESTADÍSTICAS DE SALUD
El TSU (Información y Documentación) Pedro Ismaél Rivero Mogollón es designado (2-12-2008) jefe coordinador del Área de Registro y Estadísticas de Salud, del SAO. Viene de FUNDAPROMED, donde se desempeñaba como Analista de Información y Documentación.

Figura derecha: TSU Pedro Ismaél Rivero Mogollón.
(Fotografía: Servicio de Informática, HCAMP).

CENTRO REGIONAL DE INMUNOLOGÍA
Con motivo del Día Mundial Contra el SIDA (1-12-2008) la Dra. Elida Dapena Barroeta, directora del Programa Nacional VIH/SIDA (PRONASIDA) para el Estado Lara, en entrevista al diario El Impulso, señala las estadísticas de pa-cientes atendidos por el Programa:

1990 a 2005 = 1.398; 2006 = 214; 2007 = 262; 2008 = 154;

Total pacientes atendidos a la fecha = 2.028.

El Programa se inició en 1990 y la Dra. Dapena asumió la dirección del mismo en 2006. Los pacientes se atienden en el Centro Regional de Inmunología (que funciona integrado con el Servicio de Inmunología) del HCAMP. Actualmente los pacientes son atendidos por:
Niños: Dra. Elida Dapena Barroeta (Médico Cirujano UCLA 1983; Pediatra HCAMP-UCLA 1990);
Adultos: Drs. Antonio María Pineda Barrios (Médico Cirujano UCLA 1986; Internista HCAMP-UCLA 1992) y Luzmary Vásquez Cordero.

SERVICIO DE ORL
Se llama a concurso de aspirantes para el Posgrado de ORL (3-12-2008) por el Instituto de Rinología y Cirugía Máxilo Facial, adscrito al Hospital Universitario "Dr. Luis Gómez López"*. Coordinador del Posgrado: Dr. César González Matos.
Director del Instituto de Rinología: Dr. Juan David Carvajal Plata.

*** Es una Residencia Asistencial Programada, con cargos de residentes mediante contrato - becas del Programa Nacional de Formación de Especialistas del Ministerio de Salud, que se realiza en conjunto con la residencia del HCAMP, mediante convenio entre ambos Servicios: los residentes del HULGL realizan pasantías por el Servicio de ORL del HCAMP (y viceversa), complementando su formación en actividades que tienen mayor desarrollo en cada una de las Instituciones. Los residentes egresan en forma conjunta en el mismo acto de entrega de credenciales.**

JORNADAS PINEDA
Se efectúa (3 al 5-12-2008) la XLIII (43ra.) Jornadas Pineda (ver descripción en el **Capítulo 78**).

DEPARTAMENTO DE CIRUGÍA
Se retira del HCAMP, a los 59 años de edad (n. 22-6-1949), el Dr. José María González Anzola, jefe del Equipo de Cirugía Nº 4, después de 32 años (1976 – 2008) de servicios, durante los cuales fue interno, residente, adjunto y jefe de Servicio de Cirugía, miembro fundador de la Unidad de Cirugía Laparoscópica del HCAMP y profesor de la UCLA. Asume como jefe del Equipo Nº 4 el Dr. Manuel Alberto Ramos Salas. El Dr. González Anzola continua en el ejercicio privado como cirujano en la Clínica Acosta Ortiz.

Figura derecha: Dr. José María González Anzola, Médico Cirujano UCO 1974; Cirujano General HCAMP-UCLA 1982; co-fundador de la Cirugía Laparoscópica en el HCAMP.

POLICLÍNICA BARQUISIMETO
Se publica el Registro de Propiedad Intelectual (8-12-2008) de la Marca Comercial «C. A. Policlínica Barquisimeto», solicitada por su presidente Dr. Constantino Kiriakidis Prodromu.

La Policlínica Barquisimeto fue fundada en 1932 y publicado el 1er. registro de comercio como C. A. en 1943. Su 1er. presidente-fundador fue el Dr. Pedro Rafael Salom Lizarraga, quien fue cirujano y jefe de Servicio en los hospitales La Caridad y "Antonio María Pineda", y director y jefe de Dpto. del HCAMP. El Dr. Kiriakidis, actual presidente, fue interno, residente, adjunto, jefe de Servicio y Director Adjunto del HCAMP.

Insc. 2008-023648 del 08 de diciembre de 2008
SOLICITADA POR: C.A. POLICLINICA BARQUISIMETO.BARQUISIMETO, ESTADO LARA, VENEZUELA
c.a. policlinica barquisimeto

C.A. Policlínica Barquisimeto

Figura derecha: Registro de propiedad intelectual de la marca y logo de la Policlínica Barquisimeto.

Desde su creación a la fecha, la mayoría de los médicos (y otros profesionales: enfermeras, técnicos radiólogos, bioanalistas) y directivos de la Policlínica Barquisimeto fueron o son funcionarios del HCAMP en sus diferentes nombres a lo largo del tiempo: Hospital La Caridad, Hospital "Antonio María Pineda", Hospital General y Hospital Central.

Para distinguir: para distinguir clínica especializada en servicio medico permanente , emergencias, obstetricia, pediatría, laboratorio, ecografía, radiología 24 horas, mamografía unidad cuidado intensivo, adultos y niños. Clase NC
TRAMITANTE: CONSTANTINO KIRIAKIDIS PRODROMU

BANCO DE SANGRE
Funcionarias del Banco de Sangre del HCAMP introducen (12-12-2008) una denuncia penal, ante el Ministerio Público, contra compañera de trabajo por «amenazas», hecho suscitado en el sitio de trabajo en horas de labor (Blanca Aída Piñero Avendaño y otras -vs- Moraima Campos e hija).

Es la 1ra. vez en la historia del HCAMP que ocurre una denuncia formal de este tipo. La denuncia

fue posteriormente desestimada por el Tribunal de Control. Las incidencias del Juicio se muestran en el Capítulo 81.

AUTORIDADES DE SALUD DEL ESTADO LARA

Al asumir la gobernación del Estado Lara, el Abg. Henry José Falcón Fuentes designa nuevas autoridades de salud regionales. Asumen (14-12-2008) los Drs.:

- Rafael Antonio Segundo Ceballos Garzón, jefe de la Unidad de Cuidados Intensivos del HUPAZ, como Director General Sectorial de Salud. Sustituye al Dr. Iver Daniel Gil Sánchez.

  El Dr. Gil es profesor del Dpto. de Anatomía del Decanato de Ciencias de la Salud, de permiso (excedencia activa no remunerada) para realizar funciones como Director Regional de Salud del Estado Lara, y se reincorporará a sus funciones docentes a partir del 1-1-2009 (aprobado luego en Consejo Universitario Nº 1.922 del 18-2-2009).

- Elinor del Valle Boada Fermín, adjunta, asume como jefa (E) de la Unidad de Cuidados Intensivos Pediátricos y Neonatales (UCIPN, nombre oficial del Servicio) del HUPAZ.

  La Dra. Boada Fermín es egresada del Posgrado en Puericultura y Pediatría, HCAMP-UCLA 1989.

- Domingo Verde Vásquez, director del Centro Médico Docente Ciudad de Barquisimeto, como presidente de Fundasalud. Sustituye al Dr. Iver Daniel Gil Sánchez (quien era también Director Regional de Salud).

- Nelson José Medina (Médico Cirujano UCLA 1993; Cirujano General HGLGL 2000), adjunto del Dpto. de Cirugía del HGLGL, como director del Centro Médico Docente Ciudad de Barquisimeto, dependiente del Concejo Municipal de Iribarren.

Figura derecha: Nuevas autoridades de salud (Izq a Der) Drs. Rafael Ceballos, Domingo Verde, y Nelson Medina (Fotografías: Prensa local).

COORDINADORES DE RESIDENCIAS DEL HCAMP

Se listan los coordinadores de las residencias del HCAMP al 15-12-2008. Drs.:

Residencias Programadas:

Cirugía Cardiovascular: Osman Román Wever Farías*
Cirugía Plástica: María Auxiliadora Fréitez Rodríguez
Neonatología**: Vidal Antonio Inestrosa Alvarado
Oftalmología: Nelson Antonio Segovia Rodríguez
Reumatología: Yelisa Chiquinquirá Finól de Briceño*
Traumatología: Mónica Patricia Díaz Kiulkaitis.
Cardiología: Marcial Alfonso Amaro Durán
Nefrología: Juan Pastor Leal Mujica*
Neurocirugía: Rafael Ramón Vásquez Román*
ORL: Mariza Nelly Juárez Torrealba*
Radioterapia: Néstor Orlando Sánchez Chacín

*** Estos coordinadores son simultáneamente jefes de sus respectivos Servicios.**
**** Programada para empezar en enero 2009.**

Cursos de Posgrado:

Anestesiología: Rafael Eloy Aguero Peña
Dermatología: Huoda Drikha Gargour
Gastroenterología: Emerson Enrique Useche Cacique
Medicina de Emergencia: Antonio José Franco Useche
Obstetricia y Ginecología: Maura Josefina Ortega Herrera.
Cirugía General: Carlos Arístides Caballero Degregori
Radiología: Sonia Teresa Pérez Valecillos
Medicina Física: Klever Eloy León Ramos
Medicina Interna: Lisbeth Josefina Reales Chacón

ENTREGA DE CREDENCIALES DE ESPECIALISTAS A EGRESADOS DEL HCAMP

Se realiza (16-12-2008) el acto de entrega de credenciales a los egresados de las residencias médicas.

A partir de este año, se norma el ingreso (y egreso) de los residentes (de posgrado y asistenciales) al 1ro. de enero de cada año (antes se realizaba en marzo). Para estos residentes el tiempo

inicial de la residencia era hasta el 14-3-2009, pero con la resolución de uniformar el inicio y culminación de las residencias con el año cronológico, egresan el 31-12-2008. En la práctica, se reduce la residencia 2 ½ meses. Es el 1er. año que se hace el ajuste, por lo que este año hubo 2 actos de egreso de residentes: en marzo y ahora en diciembre. Para los efectos de los cursos de Posgrado de la UCLA, estas promociones corresponden a 2009.
(La lista de los egresados se presenta en el año 2009).

HOSPITAL SAN FRANCISCO DE BONAIRE
Inicia actividades en Bonaire el Dr. Miguel Ángel González González, donde es contratado como Cirujano Senior (jefe) por el Hospital San Francisco, en Kralendijk.

Figura inferior: Reportaje en el semanario The Bonaire Reporter (17-12-2010, pag 4) sobre el Dr. Miguel A González, en ocasión de su 2do. aniversario como cirujano del Hospital San Francisco, en Kralendijk, Isla de Bonaire.

Dedicado a Servir | Committed to Serve

Spanish Version — **Chief Surgeon- Cirujano Principal at San Francisco Hospital** — English Version

"Obrar con lealtad y entrega al servicio de alguien o algo" es la mejor definición que se podría dar de servir. Siendo que esta acción implica responsabilidad y dedicación total a la ejecución de una tarea específica, no siempre es fácil encontrar personas dedicadas a esta labor. Sin embargo, somos privilegiados de tener en nuestro medio una persona cuyo lema de vida es éste.

"Me siento feliz de poder tener la oportunidad de servir en Bonaire" , fueron las palabras del Dr. Miguel A. González, cirujano principal/ senior del Hospital San Francisco.

El Dr. González, originario de la ciudad de Barquisimeto, Venezuela, realizó sus estudios universitarios en la Universidad de Los Andes (ULA), donde obtuvo el título de Médico General. Al terminar sus estudios, comenzó a ejercer su profesión en el Hospital Adventista de Venezuela, donde después de haber realizado estudios de postgrado en Cirugía en la Universidad Lisandro Alvarado (UCLA), Venezuela; ejerció también la función de Médico Cirujano. Además, ha prestado sus servicios en la Clínica Costa Ortiz, donde fue coordinador de emergencias por cinco años, y cirujano especialista durante 30 años. El Hospital de Seguro Social "Dr. Pastor Oropeza", la Cruz Roja Venezolana, y el Hospital Universitario "Dr. Antonio María Pineda", todos con sede en Barquisimeto, también tuvieron la oportunidad de contar con sus servicios.

En su formación como cirujano reconoce como una bendición de Dios poder crecer bajo la sombra de dos maestros que fueron guía e inspiración: el Dr. Daniel González Sánchez (tío, profesor de la UCLA, Barquisimeto, Venezuela, y fundador del Hospital Adventista de Venezuela), y el Dr. Antonio Rodríguez Cirimelle (profesor de cirugía y con el título de "Bisturí de Oro" en Venezuela).

El año 1992 el Dr. González cursó estudios de postgrado, específicamente en el área de laparoscopia, en el Hospital Adventista Bella Vista, Puerto Rico. Al regresar

Dr. Miguel A. González

"To work with loyalty and devotion to the service of someone or something" is probably the best definition of what it means to serve. Since this action implies responsibility and a total commitment to the carrying out of a specific task, it's not always easy to find people dedicated to this particular labor. However, we have the privilege of having with us a person whose motto of life is this.

" I'm glad to have the opportunity to serve in Bonaire," were the words of Dr. Miguel A. González, the senior surgeon of the San Francisco Hospital.

Dr. González, a native of Barquisimeto, Venezuela, completed his undergraduate studies at Los Andes University (ULA) where he earned the general practitioner diploma. Afterwards, he worked in the Adventist Hospital of Venezuela, where he served as a surgeon after finishing postgraduate studies in Surgery at the Lisandro Alvarado University (UCLA), Venezuela. Additionally, he has worked in the Costa Ortiz Clinic, an organization where he was emergency coordinator for five years and specialist surgeon for 30 years. He also worked at the Social Security Hospital, "'Dr. Pastor Oropeza," the Venezuelan Red Cross and at the University Hospital, "Dr. Antonio María Pineda," all of them in Barquisimeto.

In his training as a surgeon he recognizes as a blessing the opportunity of growing under the shadow of two masters who were his guides and inspirations: Dr. Daniel González Sánchez (uncle, professor at the Lisandro Alvarado University (UCLA), Barquisimeto, Venezuela, and founder of the Adventist Hospital of Venezuela) and Dr. Antonio Rodríguez Cirimelle (Surgery professor and owner of the "the Gold Scalp" title in Venezuela).

In 1992 Dr. González completed graduate studies, specifically in the laparoscopy area, at Bella Vista Adventist Hospital in Puerto Rico. He returned to the Adventist

El Dr. González, egresado del posgrado de cirugía del HCAMP-UCLA 1985, fue el iniciador de la cirugía laparoscópica en Barquisimeto. Ejerció como especialista en el HCAMP y en el HGPO-IVSS. A la fecha es cirujano en las clínicas Acosta Ortiz y Adventista. Se radica en la isla e ingresa como docente y directivo a la International University School of Medicine (IUSOM).

SERVICIO DE EMERGENCIA GENERAL
Ingresa (diciembre 2008) como residente del Servicio de Emergencia General del HCAMP el Dr. Ramón Enrique Lugo Suárez. Ocupa uno de los 5 cargos vacantes del curso de Posgrado.

Médico Cirujano UCLA 2007, viene de ser médico rural en Sabana de Parra, Estado Yaracuy desde

su graduación. Durará como residente de Emergencia hasta enero 2010, cuando ingresa a la RAP de Neurocirugía del Hospital.

DIRECCIÓN DEL HOSPITAL
La Contraloría del Estado Lara declara (18-12-2008) responsabilidad administrativa de los funcionarios del HC-AMP: Linda Bell Amaro Granadino (directora), Magaly Altagracia Suárez Peña (administradora) y Rafael Ramón López Montesinos. Se les impone multa (Bs. 2.470) a cada uno, no se formuló reparo.

Es la 2da. vez, en la historia del HCAMP, que la Contraloría declara responsabilidad administrativa a un director del HCAMP, aunque en Controlarías distintas. La anterior fue en 1987, con el Dr. Pablo José Pineda Vásquez, por la Contraloría General de la Nación.

VI – EL DECANATO DE CIENCIAS DE LA SALUD Y EL HCAMP:
En diciembre 2007 la UCLA y el CNU aprobaron en cambio de nombre de Decanato de Medicina a Decanato de Ciencias de la Salud

AUTORIDADES DE LA UCLA, año 2008:
Rector: Dr. (Eco.) Francesco Leone Durante;
Vicerectora Académica: Mag. (Ing.) Nelly del Valle Velásquez Valecillos
Vicerector Administrativo: MBA. (Ind.) Edgar José Alvarado Ramírez;
Secretario General: Dr. (Edu.) Francisco Ugel Garrido.

AUTORIDADES DEL DECANATO DE CIENCIAS DE LA SALUD (DCS), UCLA, 2008:
Dirección:
Drs. José Francisco Guirnaldos Feria (Decano), Olga Margarita Tovar Camargo (Directora del Programa de Medicina), Edu. Judith Inmaculada Francisco Pérez (Directora del Programa de Enfermería), Nelson Enrique Loureiro Dos Santos (Director Administrativo), Ana Dolores Jara Proaño (Secretaria Docente), Nieves María Lira Soto (Coordinadora de Estudios de Posgrado); Biol. Homero Saenz Suárez (Coordinador de Investigación); Lic. Mercedes González (Coordinadora de Extensión); Enrique José Meléndez Crespo (Coordinador de Fomento).
Coordinadores de Curso de Posgrado:
Drs. Rafael Eloy Agüero Peña (Anestesiología), Ramiro Antonio Falcón Morales (Cardiología, ASCARDIO), Paúl Gagarin Colmenares Rodríguez (Cirugía General), Jesús Teodoro Ramírez Zambrano (Cirugía Pediátrica, HUPAZ), Huoda Drikha Gargour (Dermatología), Sonia Teresa Pérez Valecillos (Radiología y Diagnóstico por Imágenes), Isabel Cristina Piñero Silva (Foniatría, HUPAZ), Emerson Enrique Useche Cacique (Gastroenterología), Asdrúbal Tobías González Núñez (Medicina Crítica), Antonio José de Jesús Franco Useche (Medicina de Emergencia), Zulay Altagracia Giménez Giménez de R (Medicina Familiar, HGPO IVSS), Klever Eloy León Ramos (Medicina Física y Rehabilitación), Lisbeth Josefina Reales Chacón (Medicina Interna), Carmen Morella Rojas (Neuropediatría, HUPAZ), Maura Josefina Ortega Herrera (Obstetricia y Ginecología), Isabel Cristina Ramos Parra (Puericultura y Pediatría, HUPAZ), Eddy Luz Falcón Peralta (Salud e Higiene Ocupacional, HGPO-IVSS), Antonio Arturo Sosa (Urología), Abg. Marisela Cordero Aponte (Desarrollo Integral de la Mujer, DCS), Jesús Alberto Roberti Puertas (Educación en Ciencias de la Salud, DCS), Gregorio Tiskow Drost (Fisiología, DCS), María Lorena Mendoza Dávila (Salud Pública, DCS), Mary Sol Fernández Abreu (Salud Pública Materno Infantil, DCS).
Comisión Editora Boletín de Postgrado:
Drs. Sonia Teresa Pérez Valecillos (Editora Jefa); Jesús Alberto Roberti Puertas (Director); Beatriz Arelis Sosa Canache (Subdirectora); y Joanna Veruschka Santeliz Casavilva (Secretaria de Redacción).

EGRESADOS DE CURSOS DE POSGRADO DEL HUPAZ, año 2008 (relacionados con el HCAMP, egresan en conjunto con los Posgrados del HCAMP):

Cirugía Pediátrica (23ra. promoción, 7mo. curso Residencia de Posgrado HUPAZ, 4 años, lapso 2004-08):
Dra. **Placida Arminda Sosa Mendoza** (Médico Cirujano UCLA 1999). Ingresa como especialista al IVSS en Barquisimeto.

Figura derecha: Dra. Placida Arminda Sosa Mendoza, Especialista en Cirugía Pediátrica HUPAZ-UCLA 2008.

Puericultura y Pediatría (32da. promoción, 8vo. curso Residencia de Posgrado, HUPAZ, 3 años, lapso marzo 2005 - marzo 2008). Drs.:

(Listado parcial, no se logró obtener los nombres de todos los integrantes de esta promoción).

Figura izquierda: Dras. (Izq. a Der.) Alessandra Marotta Chávez, Laura Vivas Bosch, Fabiola Cordero Guerra, Katiuska Palacios Barón, y Mariángel Rodríguez, residentes de 3er. año del curso de Posgrado en Puericultura y Pediatría de la UCLA 2008, en el HUPAZ, cortésmente identificadas por la Dra. Laura Vivas (fotografía de fecha y autor no precisados).

- **Fabiola Beatriz Cordero Guerra** (Médico Cirujano UCLA 2001; médico interno HCAMP 2002-04). Tesis: *Relación entre los antecedentes obstétricos y la frecuencia de Asfixia Perinatal en los recién nacidos atendidos en el Hospital Central Universitario Dr. Antonio María Pineda.* Tutora: Dra. Gladis Judith Pinheiro de Gómez.
- **Yulimar Josefina Gadea Figueroa** (Médico Cirujano UCLA 2002). Se radica en Araure, Estado Portuguesa.
- **Rosa González Jiménez** (Médico Cirujano UCLA 2002). Sigue como residente del Servicio de Endocrinología Pediátrica, HUPAZ, de donde egresará como especialista en 2010.

  La Dra. González recibió el Reconocimiento como «Mejor Residente de Posgrado Curso 2005-08», otorgado por la Sociedad Venezolana de Puericultura y Pediatría, Filial Lara.
- **Lorena Coromoto González Páez** (Médico Cirujano UCLA 1999).
- **María de los Ángeles Granado Vásquez** (Médico Cirujano UCLA 2002).
- **Annie Catherine Henríquez Yarza**.
- **Alessandra Liseth Marotta Chávez** (Médico Cirujano UCLA 2001). Establece consulta como especialista en la Unidad Quirúrgica La Trinidad en Barquisimeto.
- **Hildaura Meléndez López** (Médico Cirujano UCLA 2000). Tesis: *Nivel de conocimiento de los residentes de Pediatría del Hospital Universitario de Pediatría "Dr. Agustín Zubillaga" sobre la Técnica de Exanguinotransfusión en recién nacidos con Hiperbilirrubinemia Indirecta.* Tutora: Dra. Yaritza del Valle Quijano Cruz.
- **Zayreth Yolimar Ortiz Neazoa** (Médico Cirujano UCLA 2003). Tesis: *Antropometría craneofacial de recién nacidos sanos en el Hospital Central Universitario Dr. Antonio María Pineda de Barquisimeto.* Tutora: Dra. María Antonia Ferrer Gómez. Sigue en el HUPAZ como residente de Cirugía Pediátrica, lapso 2008-11.
- **Katiuska Palacios Barón** (Médico Cirujano UCLA 1997; médico interno HCAMP 1997-99). Tesis: *Determinación de los factores de riesgo para los accidentes de diversa etiología entre 0 y 13 años de edad*. Tutora: Dra. Idabelis María Arias Ramírez. Se establece como especialista en el Centro Médico San Juan de Barquisimeto.
- **Criseida Elena Rangel Ortega** (Médico Cirujano UC 1995).
- **Mariángel Rodríguez**.

- **Marilú del Carmen Rondón Nava** (Médico Cirujano UCLA 1999). Tesis: *Cobertura de vacunación de los niños del preescolar "El Muchachito" del Hospital Central Universitario " Dr. Antonio María Pineda" y nivel de conocimiento de sus representantes sobre el Esquema de Vacunación.* Tutora: Dra. Hellen Marina Alvarado Hernández. Se radica en Acarigua, Estado Portuguesa.
- **Laura Beatriz Vivas Bosch** (Médico Cirujano UCLA 2001).

EGRESADOS DE CURSOS DE POSGRADO DEL DECANATO DE CIENCIAS DE LA SALUD, año 2008 (relacionados con el HCAMP, egresan en diferentes fechas, algunos en conjunto con los Posgrados del HCAMP):

Cardiología (28va. promoción, 11ro. curso de Posgrado ASCARDIO, lapso enero 2006 - diciembre 2008). Drs.:
- **Juan Carlos Salazar García**;
- **Israel Alberto Vásquez Sánchez** (Médico Cirujano UC), de 38 años (n. 17-9-1970); se radica en Acarigua, Estado Portuguesa;
- **Jawdat Wehbe Wehbe** (Médico Cirujano Cum Laude UDO).

Desarrollo Integral de la Mujer (6to. curso de Maestría, 2 años, lapso 2006-08). Dras.:
- Lic. **María Bustamante de Guerrero** (Lic. en Letras ULA 1977);
- **Mónica Patricia Díaz Kulkaitis** (Médico Cirujano UCLA 1995; médico interno 1996-98; Traumatóloga HCAMP 2003). Es coordinadora de la RAP de Traumatología del HCAMP;
- **Silvia Elena Herrera Valera** (Médico Cirujano UCLA 1987; Internista HGLGL1998). Es especialista de Medicina Interna en el Hospital “Dr. Rafael Antonio Gil”, de Duaca, docente de la UCLA;

Educación Mención Ciencias de la Salud (7mo. curso de Maestría, 2 años, lapso 2006-08). Dras.:
Solo se mencionan las tesis realizadas en el HCAMP.
- **Florángel Josefina García Pérez** (Médico Cirujano UCLA 1985; Pediatra UCV 1991; Neonatóloga IVSS-Caracas 1994). Es adjunta del Servicio de Neonatología del HCUAMP;
- **Ahimara Márquez Gámez** (Médico Cirujano UCLA 1992; Mag. Salud Pública UCLA 2005). Es profesora del Decanato de Medicina UCLA.
- **Isabel Antonieta Meza Zerpa** (Médico Cirujano Magna Cum Laude UCLA 1995; médico interno HCAMP 1996-98; Especialista Summa Cum Laude Medicina Interna HCAMP-UCLA 2002). Tesis: *Propuesta de un Plan de Evaluación del Proceso Enseñanza Aprendizaje para la Asignatura Medicina Interna del Postgrado en Medicina Interna.*

Figura derecha: Dra. Isabel Antonieta Meza Zerpa, Magíster en Educación Mención Ciencias de la Salud UCLA 2008.

La Dra. Meza es profesora UCLA asignada al Dpto. de Medicina HCAMP, luego hará el doctorado en Ciencias Biomédicas en el Decanato de Medicina, culminando todos los niveles académicos posibles en el mismo: Licenciatura (Médico Cirujano), Especialización (Medicina Interna), Ma-estría (Educación) y Doctorado (Ciencias Biomédicas).

- **Isabel Cristina Piñero Silva** (Médico Cirujano UCLA 1989; Siquiatra MSAS 1994; Foniatra HCAMP-UCLA 1997). Tesis: *Evaluación del Desempeño del Egresado del Postgrado en Foniatría UCLA-BARQUISIMETO.* Tutor: Dr. Jesús Alberto Roberti Puertas. Es la coordinadora del Posgrado de Foniatría que se ejecuta en el HUPAZ.
  La tesis será presentada este mismo año por la Dra. Piñero como trabajo de ascenso para profesora Agregada de la UCLA.
- Lic. **Betty Esperanza Ramírez G de Molina** (Lic. Enfermería LUZ 1998). Es enfermera II del HCAMP.
- **Carmen Cecilia Saldivia Yánez**.

Medicina Familiar (7mo. curso Residencia de Posgrado IVSS-UCLA, 3 años, lapso 2005-08). Drs.:
- T**hays José Colina Álvarez** (Médico Cirujano UCLA 2002);
- **Zuldem Natian García Méndez** (Médico Cirujano UCLA 2001; médico interno HCAMP 2002-04);

- **Juana María Gozaine Gozaine** (Médico Cirujano UCLA 2001);
- **Xiomara Coromoto Hernández Alvarado** (Médico Cirujano UCLA 2001; médico interno HCAMP 2002-04),
- **Alfredo Alejandro Rigual Vivenes** (Médico Cirujano UCLA 1999);
- **Zoilir Carisber Rivero Figueroa** (Médico Cirujano UCLA 2001).

Figura derecha: Dra. Zuldem Natian García Méndez; médico interno HCAMP 2002-04); Especialista en Medicina Familiar IVSS-UCLA 2008.

Salud e Higiene Ocupacional (4to. curso de Posgrado, 2 años, lapso 2006-08):
Solo se mencionan las tesis realizadas en el HCAMP.

- Dra. **Elena del Carmen Araujo Peroza** (Médico Cirujano UCLA 1998),
- Dra. **María Irma De Flavis Barone** (Médico Cirujano UCLA 1991; Médico interno HCAMP 1997-99). Tesis: *Asma Ocupacional por Exposición a Isocianatos Mezclados con Otras Sustancias y Algunos Factores Asociados.* Tutor: Dr. Eduardo Isidoro Loeb Melus.
- Dra. **Patricia Teresa Díaz La Rotta de Herrera** (Médico Cirujano UCLA 1991),
- Dr. **Juan Carlos Figueroa Lugo** (Médico Cirujano UCLA 2001),
- Dra. **Lisette Juana Martínez Tovar** (Médico Cirujano UCLA 1991; médico interno HCAMP 1992-94),
- Lic. **Elsa Palma** (Br. Asistencial mención Enfermería ENE-Lara; Posbásico Nefrología y Diálisis 1994; Lic. Enfermería 2001) Tesis: *Diseño de un Programa de Capacitación Sobre Riesgos Biológicos y Manejo de Desechos Hospitalarios Tipo C Dirigido al Personal de Enfermería que Labora en las Unidades de Diálisis*. Tutora: Dra. María Isabel Najul Saldivia.
- Dra. **Mary Solielbis Parra Rivero.**
- Dra. **Mary Lisbeth Pérez Barradas** (Médico Cirujano UCLA 2001; médico interno HCAMP 2002-04),
- Dra. **Gladis Mayela Torres Camargo** (Médico Cirujano UCLA 1991).

Figura derecha: Lic. Elsa Palma, coordinadora de Enfermería, Unidad de Diálisis, HCAMP; Especialista en Salud e Higiene Ocupacional UCLA, promoción 2008.

La Lic. Palma es enfermera asignada a la Unidad de Diálisis y Trasplante Renal del HCAMP desde 1982, cumple a la fecha 26 años de servicio en dicha Unidad. Es profesora de la asignatura «Investigación en Enfermería», Programa de Enfermería, Decanato de Ciencias de la Salud UCLA.

Salud Pública (8vo. curso de Maestría, 2 años, lapso 2006-08):
Este curso tuvo 11 cursantes según la información oficial, pero solo se encontraron los registros de 7 y las tesis de 6 (ninguna realizada en el HCAMP).

- Dra. **Maribel Coromoto Cárdenas Torrealba** (Médico Cirujano UCLA 2001). Es directora del Hospital de Biscucuy, Estado Portuguesa.
- Dra. **Rosa María Finizola Flores** (Médico Cirujano UCLA 2002; Ampliación de Conocimientos en Salud Pública UCLA 2005). Es profesora del Decanato de Ciencias de la Salud asignada a ASCARDIO, Barquisimeto.
- Dra. **Milva Janet Javitt Jiménez** (Médico Veterinario UCLA 2000; es profesora del Decanato de Ciencias de la Salud, UCLA).
- Dra. **Emmel Kompalic Cristo de Torres** (Médico Cirujano UCLA 1994). Es profesora del Decanato de Ciencias de la Salud, UCLA.
- Dra. **Yoleida Oñates Graterol** (Médico Cirujano UCLA 1994; Ampliación de Conocimientos en Salud Pública UCLA 2006); es coordinadora de Programas, Municipio Sanitario Nº 9, Estado Lara.
- Dra. **Carol Shikitna Rodríguez Briceño** (Médico Cirujano UCLA 2002); es funcionaria de la DGSS del Estado Lara, asignada a la Direccion Regional de Epidemiología.
- Dra. **Yadira Pastora Sánchez López** (Médico Cirujano UCLA 1999); es directora del Ambulatorio Urbano Tipo 1 “Dr. Antonio María Sequera”, en Tamaca, Estado Lara.

JUBILADOS EN SERVICIO ACTIVO RELACIONADOS CON EL HCAMP

La UCLA renova la jubilación en Servicio Activo, lapso 1-1-2008 al 30-6-2008 para los Drs. (orden alfabético):

- Leo Ramón Acosta Palma (6ta.), Asociado 1/2 Tiempo, adscrito al Dpto. de Obstetricia y Ginecología en el HCAMP (aprobado en Consejo Universitario N.º 1.865 del 7-5-2008);

- Frank Gregory Hammond Figueroa (8va.), Titular 1/2 Tiempo, adscrito al Dpto. de Patología, Unidad de Genética Médica.

INGRESO DE PROFESORES RELACIONADOS CON EL HCAMP

Ingresan a la UCLA (1-1-2008) como profesores Instructores (Acta de 1ra. clasificación) personal ordinario, del Decanato de Ciencias de la Salud, los Drs.:

- Rafael Eliover Fiore Hernández, Medio Tiempo, para el Posgrado de Medicina Física y Rehabilitación, asignado al Dpto. de Medicina en el HCAMP (luego aprobado en Consejo Universitario Nº 1.835 del 9-1-2008)
  El Dr. Fiore es jefe de Servicio del HCAMP y director del Centro Regional de Medicina Física y Rehabilitación “Dr. Régulo Carpio López”, con sede en el HCAMP.

- Ysmael Ramón Chirinos Navarro, Tiempo Convencional 2 horas; para la asignatura Medicina Legal y Deontología Médica, asignado al Dpto. de Patología en el HCAMP (luego aprobado en Consejo Universitario Nº 1.835 del 9-1-2008).
  El Dr. Chirinos es especialista en el Servicio de Anatomía Patológica del HCUAMP, donde se desempeña como Patólogo Forense (por el MJ).

- Tania Isabel Díaz Quero, Tiempo Convencional 2 horas, para la asignatura Clínica Quirúrgica II, Área Oftalmológica, asignada al Servicio de Oftalmología, Dpto de Cirugía, en el HCAMP (luego aprobado en Consejo Universitario Nº 1.837 del 23-1-2008).
  La Dra. Díaz es adjunta del Servicio de Oftalmología del HCAMP, coordinadora de la Residencia Asistencial Programada del Servicio.

- Alejandro Enrique Bethelmy Rincón, Tiempo Convencional 2 horas, para la asignatura Gastroenterología I, Posgrado Gastroenterología, asignado al Servicio de Gastroenterología, Dpto. de Medicina, en el HCAMP (luego aprobado en Consejo Universitario Nº 1.837 del 23-1-2008).
  El Dr. Bethelmy es adjunto del Servicio de Gastroenterología del HCUAMP.

- José Luis Narváez Villaroel, como profesor Instructor (Personal Ordinario), Medio Tiempo, para la asignatura Clínica Médica II, Área Dermatológica, asignado al Servicio de Dermatología, Dpto. de Medicina, en el HCAMP. (luego aprobado en Consejo Universitario Nº 1.841 del 13-2-2008)
  El Dr. Narváez, Médico Cirujano UC 1993; Internista HCAMP-UCLA 2001; Especialista en Dermatología HCAMP-UCLA 2006, es adjunto del Servicio de Dermatología del HCAMP desde su egreso como especialista; ascenderá este mismo año a profesos Asistente, usando como trabajo de ascenso su Tesis de Grado de especialista en Dermatología.

ESPECIALIZACIONES EN MEDICINA CRÍTICA Y UROLOGÍA

Se aprueba (Consejo Universitario Nº 1.836 del 16-1-2008) la modificación curricular a los Programas de Especialización en Medicina Crítica y Urología, que ejecuta el Decanato de Ciencias de la Salud de la UCLA en el HCUAMP (luego publicado en Gaceta Universitaria Nº 104 Extraordinaria, del 6-2-2008). La modificación fue establecida por el Consejo de Decanato de Medicina el 8-11-2007 y enviada al C. U. para su aprobación.

Se amplió el perfil de ingreso de los aspirantes a estos cursos, a fin de aumentar el número de aspirantes a los mismos (que el año pasado no lograron completar los cupos ofertados).

REGLAMENTO DEL DECANATO DE CIENCIAS DE LA SALUD

El Consejo Universitario de la UCLA aprueba (sesión Nº 1.837 del 23-1-2008) el Reglamento del Decanato de Ciencias de la Salud.

Este Reglamento establece por 1ra. vez en forma explícita la figura de “Directores Adjuntos de Docencia e Investigación de los Hospitales Universitarios” (Art. 16), cesando la exclusividad del HCAMP en tener un Director Adjunto de Docencia e Investigación como representante en el Consejo de Decanato. A la fecha asisten al Consejo de Decanato los coordinadores de los Núcleos de Acarigua y San Felipe, y el coordinador docente del hospital IVSS “Dr. Pastor Oropeza”. Los otros 2 hospitales establecidos como Universitarios por la UCLA: el “Luis Gómez López” y el

Pediátrico "Dr. Agustín Zubillaga", no tienen representación oficial en el Consejo.

CONVENIO SERVICIO AUTÓNOMO ONCOLÓGICO – UCLA
Se aprueba (Consejo Universitario de la UCLA, sesión Nº 1.837 del 23-1-2008) un Convenio de Cooperación entre el SAO (Servicio Autónomo Oncológico del Estado Lara) y la UCLA.

El SAO es un ente de la gobernación del Estado Lara, que funciona integrado con el Servicio de Radioterapia y Medicina Nuclear, Dpto. de Radiaciones del HCAMP, en las instalaciones del Hospital. El convenio puede leerse en el Capitulo 82: Convenios entre el Gobierno y la UCLA relacionados con el HCAMP.

DEPARTAMENTO DE EDUCACIÓN EN CIENCIAS DE LA SALUD
El Consejo del Decanato de Ciencias de la Salud aprueba (Sesión Nº 719 del 27-3-2008) el cambio de nombre del Dpto. de Educación Médica por Dpto. de Educación en Ciencias de la Salud.

El Dpto. de Educación Médica realiza como parte de sus actividades rutinarias, programas de formación docente para médicos del hospital que realizan actividades docentes con estudiantes de medicina y enfermería, y asesoría metodológica a las tesis de grado de los residentes de postgrado. Además ejecuta la Maestría en Educación para profesionales universitarios que realizan actividades docentes.

PROMOCIÓN 27 DE MÉDICOS CIRUJANOS UCLA: 15 ANIVERSARIO
Se conmemora el 15to. aniversario (3-6-1993 - 1998) de la XXVII (27ma.) promoción de Médicos Cirujanos de la UCLA.

Figura superior: reunión informal, Colegio de Médicos del Estado Lara, 15to. aniversario XXVII promoción de Médicos Cirujanos de la UCLA (1ra. fila, sentadas, 3ra. y 4ta. de Der. a Izq.: Dras: Lisbeth Josefina Reales Chacón y María Auxiliadora Cardozo Viloria).

Numerosos egresados de esta promoción de 210 miembros, la 2da. mas numerosa en la historia de la Escuela de Medicina, fueron internos y residentes y muchos han sido especialistas (adjuntos, docentes y jefes) de destacada actuación, en el HCAMP.

PROMOCIONES 19 DE LICENCIADOS Y 24 DE TSU EN ENFERMERÍA UCLA
ACTO DE GRADO: ESPECIALISTA
Egresa (4-4-2008) la XIX (19na.) promoción de (64) Licenciados y la XXIV (24ta.) promoción de (82) TSU en Enfermería.

En Este Acto de Grado recibe título universitario de especialista en Medicina Interna 1 egresado del HCAMP.

Es el 1er. titulado en Medicina Interna de este año. En total durante el año, se titularon 3 egresados de Medicina Interna del HCAMP en 2 Actos de Grado.

LOGO DEL DECANATO DE CIENCIAS DE LA SALUD
El Consejo del Decanato de Ciencias de la Salud aprueba (Sesión Nº 724 del 5-6-2008) el nuevo logo del Decanato. Se realizó un concurso interno en abril 2008, siendo el nuevo logo el ganador de dicho concurso.

El logo es enviado al Consejo Universitario para su aprobación y puesta en uso, lo que ocurrirá en diciembre de este mismo año.

CONCURSO PARA CARGOS EN EL HCAMP
Se aprueba (Consejo Universitario Nº 1.874 del 11-6-2008) la apertura de Concursos de Oposición, para docentes ordinarios de la UCLA, a desempeñarse en el HCAMP:
- 1 Instructor a ½ Medio Tiempo, para la asignatura Clínica de Exploraciones Urológicas I (Posgrado de Urología). Jurado: Drs. José Francisco Guirnaldos Ferias, Francisco Fariñas y Hugo Dávila.
- 1 Instructor a Tiempo convencional 2 horas, para la asignatura Clínica Pediátrica II, Área Neonatología. Jurado: Dras. Beatriz Leonor Dam Palencia, Ninfa Lesbia Torres Córdoba y Míriam Cruz Amador Donis.

Son concursos cerrados que establecen como requisito para concursar el ser miembro de los Servicios de Urología y Neonatología, respectivamente, del HCAMP. Los cargos serán luego adjudicados (Consejo Universitario Nº 1.906 del 12-11-2008) a los Drs. Víctor Alejandro Galarreta Bazán (Urología) y Yaritza del Valle Quijano Cruz (Neonatología), ganadores de los concursos.

JUBILADOS EN SERVICIO ACTIVO RELACIONADOS CON EL HCAMP
Renovación de jubilación en servicio activo (8va) para el Dr. Frank Gregory Hammond Figueroa, Titular ½ Tiempo, asignado al Dpto de Patología, Unidad de Genética Médica, desde el 1-7-2008 al 31-12-2008, luego aprobado en Consejo Universitario Nº 1.886 del 23-7-2008.

PROMOCIÓN 56 DE MÉDICOS CIRUJANOS UCLA
ACTO DE GRADO: ESPECIALISTAS
Egresa (4-7-2008) la LVI (56ta.) promoción de (102) Médicos Cirujanos de la UCLA nominada “Dra. Griselia Bohórquez”. Entre los padrinos designan al Dr. Pedro Estrada Corona, jefe de la Unidad de Genética Médica HCAMP-UCLA.

La Dra Griselia Bohórquez es coordinadora de la asignatura Medicina Integral del Medio Urbano, que desarrollan los estudiantes del 6to. año de medicina, e incluye pasantías por la Emergencia General del HCAMP. Fue docente asignada al Servicio de Emergencia General del HCAMP, fundadora del Posgrado de Medicina de Emergencia, que ejecuta la UCLA en dicho servicio.

Graduandos:
A: Carlos Enrique Acosta Rodríguez, Loicel Agüero Vergara, Alfonso José Alvarado Guédez, Edilmar Auxiliadora Alvarado Tapias, Inés María Aranguren Tabares, Erika Patricia Arismendi Cabré; **B**: María Luisa Bello Méndez, Sixto David Benítez Pérez, Dorit Berkefeld, Ivanna Carolina Bozzetto Blanco, Betzay Vanessa Briceño Sánchez, Mario Enrique Briceño Medina, Marling Dayana Brito Díaz; **C**: María Rosana Carvajal Padrón, Rebeca Castro Mendoza, Graciela Rebeca Cifuentes Pérez, Leonardo Alonso Colangelo Rojas, Vanessa Andreína Colina Delgado, Fernando Colmenarez Colmenarez, Yubsenia Germania Colmenarez Torrealba; **D**: Antonio Ezequiel Aristóteles Delgado Bujanda, Indary Jhonangela Delgado Gil, María Teresa Del Rio Torcates, Italia Di Stasio Linares, Valeria Lucia Díaz Calles; **E**: Sunángela Escalona Bonilla; **F**: Estefanía Fajardo Aponte, Irene Margarita Faneite Quiróz, Paola Coromoto Figueredo Arias, Melisa Elena Fuentes Vargas; **G**: Daniel Ernesto Galarreta Gyroy, Liseth Del Valle Galíndez Rodríguez, Heber David Gallardo Peraza, Dayana Desireé García Delfín, Félix Gabriel García Colmenares, Zhulmire del Carmen Garmendia Rodríguez, Francis Carolina Garrido García, Mary Lenny Gil Mendoza, Nora Carolina González Orellana, Juan José Goyanes Vásquez, Ana María Guédez Zamora, Ana Patricia Gutiérrez Alvarado; **H**: Wilken Sneider Hernández Marchan, Bolivia de la Paz Herrera

Torres; **L**: José Antonio López Pérez, Erika Andreína Lucena Mujica, Daniella Alejandra Lugo León (Cum Laude); **M**: Joallny Coromoto Machado Ferreiro, Yurbi Soraya Martínez Salcedo, Jesusana Inés Materán Barreto (Cum Laude), Arminda Lucia Meléndez Sánchez, Sara Verónica Mendoza Medina, Beatriz Johana Meza Giménez, Teodora Michalopoulos Alevras, Arianny Rafaela Miranda Catarí, Anali María Moreira Rivero, José Miguel Moreno Morales, José Elías Mubayed Materano; **N**: Neira Margarita Navas Gordillo; **O**: Graciela de Jesús Orellana D'Lima; **P**: Norelys Rosmary Pacheco Zarraga, Marjeslin Palacios Piñero, Nelson Efraín Palacios Millán, Miguelandry Pérez, Yamilet J Pérez Sánchez, Yimber Antonio Pérez Rodríguez, Roseylin Carolina Pino Fermín, Ana María Puerto Narváez; **R**: Mariángel Alejandra Reyes Soriano, Javier Enrique Reyes Sulvarán, César Augusto Rincón Torres, Marianna Stella Rivas Coppola, María del Mar Rivera López, Milagros Yulimar Rivero Yépez, Asialid Milagros Rodríguez Millán, Biccey Desiree Rodríguez Valera, Jorge Alberto Rodríguez Labrador, Janeth Carolina Rodríguez Vargas, Indhira Rojas Sosa, María Jesús Rojas Arevalo, Petra Mariana Rojas Linárez, Ruth Romero Hurtado, Danyeri Janin Rondón García; **S**: Verónica Sánchez Rivas (Cum Laude), Arelys del Carmen Segovia Luna, Ramón Alexander Silva Valera, Melissa Aileen Sulbarán Cerezo; **T**: Nelson Alberto Telles García, Emily Cristina Torrealba Echeverría, Eukary Karina Torrealba, Miguelángel José Torrealba Flores, Yolianny del Carmen Torrealba Manzano; **U**: Isabel del Rosario Ugueto Quintero, Alberto Carlos Urich Useche; **V**: Milena Pastora Valera Alvarado, María Gabriela Vargas Mora, Philricar Vásquez Castillo, Carlos Mario Velandia Quintero, Luis Manuel Vergara, María Fernanda Villarreal Lucena, Emilia Jiovana Vizcaya Meléndez; **Z**: Roger Alexander Zambrano Uribe.

Figura inferior: Graduandos de la LVI promoción de Médicos Cirujanos de la UCLA, con las camisas «tipo» de la promoción. En 1ra. fila, de Izq. a Der., Jesusana Materán, Joallny Machado, Emily Torrealba, Arminda Meléndez, Daniella Lugo, Beatriz Meza, Teodora Michalopoulus y Anali Moreira (cortésmente identificadas por la Dra. Emily Cristina Torealba Echeverría).

Como hecho curioso, esta promoción, históricamente la ultima del Decanato de Medicina, terminó sus estudios en diciembre 2007, es a la vez la 1ra. del Decanato de Ciencias de la Salud: los títulos están fechados el 15-2-2008. Aunque el Acto de Graduación se realiza el 4-7-2008, muchos de ellos ya ejercen cargos médicos públicos desde enero 2008.

Figura derecha: Graduanda Arminda Lucía Meléndez Sánchez, con su padre Prof. Dr. (MV) Teodoro Meléndez G, en el Acto de Grado, LVI promoción de Médicos Cirujanos

El Dr. (MV) Meléndez fue profesor Instructor fundador de la asignatura de Fisiología en 1964 de los estudiantes del 3er. semestre de Medicina y luego profesor de Fisiología de las Escuelas de Medicina y Veterinaria, alcanzando la categoría de Titular.
La Dra. Meléndez Sánchez hará luego residencia de Foniatría en el HCAMP-HUPAZ, de donde egresará como especialista (2012).

Figuras inferiores (Izq. a Der.) Dras.: María del Mar Rivera López, Daniella Alejandra Lugo León, Yubsenia Germania Colmenarez Torrealba, Graciela de Jesús Orellana D’Lima y Edilmar Auxiliadora Alvarado Tapias, Médicos Cirujanos UCLA 2008, promoción LVI.

- **La Dra. Rivera López ingresará al HCAMP como residente del Posgrado en Radiología, lapso enero 2011 – diciembre 2013, del cual luego emigrará a la RAP de Neurocirugía.**
- **La Dra. Lugo León hará Posgrado en Puericultura y Pediatría HCAMP-HUPAZ-UCLA, lapso enero 2009 – diciembre 2011, e ingresará al HCAMP como residente del Posgrado en Dermatología lapso enero 2012 – diciembre 2014.**
- **La Dra. Colmenarez Torrealba ingresará al HCAMP como residente del Posgrado en Medicina Interna, lapso enero 2010 – diciembre 2012.**
- **La Dra. Orellana D’Lima ingresará al HCAMP como residente de Posgrado en Medicina Física y Rehabilitación, lapso enero 2011 – diciembre 2013.**
- **La Dra. Alvarado Tapias es hija de la Dra. Maria Auxiliadora Tapias Bello de Alvarado, Médico Cirujano UCOLA 1979. Emigrará a Barcelona (España) donde hará posgrado en Gastroenterología y se radicará.**

En este Acto de Grado reciben títulos de Especialista: 4 residentes de Anestesiología (HCAMP), 4 de Cardio-

logía (ASCARDIO), 3 de Cirugía General (HCUAMP), 1 de Cirugía Pediátrica (HUPAZ), 1 magíster en Desarrollo Integral de la Mujer (Decanato de Ciencias de la Salud), 3 en Radiología y Diagnóstico por Imágenes (HCAMP), 3 magísteres en Educación en Ciencias de la Salud (Decanato de Ciencias de la Salud), 2 en Gastroenterología (HCAMP), 1 en Medicina Crítica (HCAMP), 6 en Medicina Familiar (IVSS), 2 en Medicina Interna (HCAMP), 12 en Obstetricia y Ginecología (HCAMP), y 1 en Psiquiatría Infantil y Juvenil (HUPAZ).
Además, del Decanato de Ciencias de la Salud se titularon 7 especialistas en Salud e Higiene Ocupacional Mención Educación para la Salud de los Trabajadores; 1 en Salud e Higiene Ocupacional Mención Medicina del Trabajo y 6 magísteres en Salud Pública.

Son los 1ros. egresados en la especialidad de Salud e Higiene Ocupacional Mención Medicina del Trabajo del Decanato de Ciencias de la Salud. En total se titularon 2 este año en 2 Actos de Grado.

ORDEN 22 DE SEPTIEMBRE
El Consejo Universitario Nº 1.888 del 30-7-2008 aprueba otorgar la orden «22 de Septiembre» a un numeroso grupo de ciudadanos, entre ellos, relacionados con el HCAMP, reciben la Orden en 1ra. clase, los Drs. Argimiro Bracamonte († 1988) y Carlos Rafael Rivero Rodríguez (ambos fueron, en diferentes épocas, especialistas y jefes de Servicio del HCAMP), y en 2da. clase la Dra. Míriam Elena Ripanti de García (Pediatra HCAMP-UCO 1982).

DEPARTAMENTO DE MEDICINA
Ingreso de docente
La Dra. Fidelina del Carmen Montserrat Gil, adjunta del Dpto. de Medicina del HCAMP, ingresa (15-9-2008) a la UCLA como Instructora del Decanato de Ciencias de la Salud, asignada al mismo Dpto.

La Dra. Montserrat, Médico Cirujano UCLA 2000, culminó su residencia en Medicina Interna HCAMP-UCLA en marzo de este año, ingresando de seguidas como Especialista I al Dpto. de Medicina del HCAMP.

Becas de posgrado
A los Drs. Lisbeth Josefina Reales Chacón y José Orosimbo Martínez Espinoza, coordinadora del Posgrado en Medicina Interna y adjunto docente del Dpto. de Medicina del HCAMP, respectivamente, les otorgan becas desde el 20-9-2008 al 19-9-2010, para realizar estudios de Doctorado en Educación en la UPEL, Barquisimeto (luego aprobado en Consejo Universitario Nº 1.910 del 3-12-2008) .

Estos estudios son de forma semi-presencial y los fines de semana, por lo que los cursantes siguen realizando sus actividades ordinarias en el HCAMP y en el Decanato.

CONVENIO UCLA – BADAN LARA
Se aprueba (Consejo Universitario Nº 1.896 del 30-9-2008) el Convenio de Cooperación entre la UCLA (Lic. Francesco Leone Durante, Rector) y BADAN Lara (Dr. Francisco Jonás Mendoza, Director Principal).

INGRESO DE PROFESORES RELACIONADOS CON EL HCAMP
Ingresan a la UCLA (3-11-2008) como Instructores (Acta de 1ra. clasificación), personal ordinario, ganadores de Concursos de Oposición, relacionados con el HCAMP, los Drs.:
Aprobado Consejo Universitario Nº 1.906 del 12-11-2008:
- Yaritza del Valle Quijano Cruz, Tiempo Convencional 2 horas, para la asignatura Clínica Pediátrica II, Área Neonatología, asignada al Servicio de Neonatología en el HCAMP;
- Alberto José Gregorio Álvarez Lucena, ½ Tiempo, para la asignatura Patología General, Área Anatomía Patológica, asignado al Servicio de Anatomía Patológica en el HCAMP;
- Sairis Salom de Parra (Obstetra-Ginecóloga HCAMP-UCLA 1993), Tiempo Convencional 2 horas, para la asignatura Clínica Obstétrica II, Área Sala de Partos, asignada al Dpto. de Obstetricia y Ginecología, en el Núcleo San Felipe;
- Lisset Carolina Guirola Rivero (Pediatra HCAMP-UCLA 1995), ½ Tiempo, para la asignatura Patología General, Área Genética, asignada a la Unidad de Genética Médica del Dpto. de Patología, en el HCAMP;
- Víctor Alejandro Galarreta Bazán (Urólogo HCAMP 1989), Tiempo Convencional 2 horas, para la asignatura Clínica de Exploraciones Urológicas, Posgrado de Urología, asignado al Servicio de Urología en el HCAMP.

Aprobado en Consejo Universitario Nº 1.906 del 12-11-2008:

- Irma Lissete López Jiménez (Internista HCAMP-UCLA 2004), asignada al Dpto. de Medicina en el HCAMP;

Aprobado en Consejo Universitario Nº 1.907 del 19-11-2008:

- Nércida Coromoto Reyes Lugo, Tiempo Convencional, para la asignatura Medicina Asistencial II, Posgrado de Medicina Física y Rehabilitación (MFyR), asignada al Servicio de MFyR en el HCAMP.

DEPARTAMENTO DE CIRUGÍA

El Consejo de Decanato de Ciencias de la Salud Nº 734 del 4-12-2008, nombra una Comisión Ad Hoc Evaluadora del Posgrado de Cirugía General, que ejecuta la UCLA en el HCAMP.

Es la 1ra. vez en la historia de este posgrado que se nombra una comisión evaluadora. La resolución del Decanato no explica las razones para nombrar la Comisión, solo las bases legales que avalan el nombramiento (Art. 4 de las Normas para la Evaluación Interna de los Cursos de Posgrado de la UCLA).

LOGOTIPO DEL DECANATO DE CIENCIAS DE LA SALUD

El Consejo Universitario de la UCLA aprueba (Sesión Nº 1.911 del 10-12-2008; publicada en Gaceta Universitaria Nº 112, Diciembre 2008) el uso oficial del nuevo Logotipo del Decanato de Ciencias de la Salud.

El nuevo Logotipo es producto de un concurso de diseño realizado en el Decanato (abril 2008) cuyo resultado fue aprobado por el Consejo de Decanato (Reunión Ordinaria Nº 724 del 5-6-2008) y enviado al Consejo Universitario para su aprobación.

Figuras izquierda y derecha, logos del (antiguo) Decanato de Medicina (usado durante el lapso 2000-08) y del (nuevo) Decanato de Ciencias de la Salud, respectivamente.

PROMOCIÓN 57 DE MÉDICOS CIRUJANOS UCLA

Egresa (11-12-2008) la LVII (57ma.) promoción de (104) Médicos Cirujanos de la UCLA. Recibe el epónimo de “Dra. Auris Flores de Finizola”. Entre los padrinos designan al Lic. René Bracho de Jesús (Bioanalista, profesor del Decanato de Ciencias de la Salud, padre de uno de los graduandos, fallecido el 15-7-2008) y el Dr. Pedro Ramón Estrada Corona, jefe de la Unidad de Genética Médica HCAMP-UCLA.

Es la 2da. promoción que el Dr. Estrada apadrina este año (y la 4ta. en forma consecutiva desde 2006). Históricamente, es la 1ra. promoción egresada (y la 2da. titulada) del Decanato de Ciencias de la Salud de la UCLA. Además, en todo el año 2008, en 2 promociones de médicos cirujanos (206 graduados), hubo 70 Cum Laude y 14 Magna Cum Laude, convirtiéndose en el año de mayor número de laureados (84/206) en la historia del Decanato de Medicina hasta la fecha.

Graduandos:

A: Adriana Karina Agüero Jiménez, Lisett Margarita Alfonzo Corona, Orlan Antonio Almao Suárez, Verónica Dayan Alvarado Ereú, Mariana Isabel Amaro Candia, Laura Elena Amaya Páez, Mauricio Franco Andovandi Álvarez, Jenny Carolina Araque Cancar; **B**: Euro Jesús Barrios Guédez, Karla Cristina Bracho Briceño; **C**: Luisa Fernanda Calderón Salas, Franmer Alexis Camacaro Canelón, Oscar Raúl Casal Rodríguez, Yanet Coromoto Colmenarez González, José Felipe Cordero Orochena, Daniella Indira Corales Cabeza, Graciete Coromoto Cotovio Descalzo; **D**: Patricia Elizabeth Dam Maldonado, Belkys Pastora Díaz Anzola, Zucel Karina Díaz Castro, Carlos Manuel Díaz Meleán, Rebeca Vanessa Domínguez Profeta, Marcos Antonio Durand Mena; **E**: Buthaina Elkadi Chiriti; **F**: Lady Cristina Ferrer Mancini, Ruth Yanelib Fonseca Zambrano, Wendy Milagros Fréitez Marín, Yenny Carolina Fuentes Hernández, Suet Kam Fung Wong; **G**: María Gabriela García Piedra, Gabriela García

Ripanti, Karelys Zulimar García Quero, Corina Eugenia García Rodríguez, Vilmary Karid Giménez Flores, Lismar Virginia Gómez Fréitez, Raquel Esther González Hormosay, Elba Lucelia Goyo Rodríguez, Yennaivy Nathalie Guédez Muñoz; **H**: Nayua Hasan Jalal, Liseth Xiomara Hernández Navas, Ana María Hernández Peña, Olga Teolinda Hernández Tarazona, Yanesky Adimar Hoyte Mendoza; **I**: Sara del Rocío Isturiz Alurralde, Carla Virginia Izarra Henríquez; **J**: Alicia Carolina Jiménez Rodríguez, Eliezer Antonio Jiménez Hernández, Francisco Mariano De Jesús Jiménez Silva, Leidis María Julio Pedroza; **L**: Marianela Leyva Mendoza, Dahize Gabriela Linárez Ramírez, Erlymar Eduvigis López Quevedo, Eva María Lugo Bracho, Carlos Miguel Lugo Gil; **M**: Edoardo Macrobio Lima, María Alejandra Martínez González, Johanna José Martínez, Laurent Vanessa Mendoza Montilla, Carla Carolina Mileo Aponte, Emilio José Miquilena Fonseca, Heunices Josefina Mogollón Polanco, Francisco Eleazar Montes Silva, Jescy Mariana Montoya Figuero, Jesús Alberto Moreno Muñoz, Julie Carmen Muñoz Fréitez, Shadia Mustafa Quintero; **N**: Julio Cesar Narváez Castillo; **O**: Rosángela Nohemi Osta Graterol, Shirley Patricia Oviedo López; **P**: Diana Lucia Pabón Riveros, Marwil Celmar Pacheco Sequera, Andreína Cecilia Padrón Guía, Carlos David Pargas Colina (Cum Laude), Josyani María Perdomo Fréitez, Johnycar del Carmen Pérez Morales (Magna Cum Laude), Mariela Carolina Pérez Flores, Julyvick Caridad Pino Gil; **R**: Luis Francisco Reyes Pérez, Elba Rodríguez Santiago, Carlos Antonio Rojas Veliz, Mónica Rojas Briceño, Paola Andrea Rosas Saxton; **S**: Isnelba María Salas Arenas; Erika Carolina Salazar Castellano, Darling Josefina Salcedo Gutiérrez, Laura Virginia Sánchez Bello, María Alejandra Sánchez Tovar, Oskarina Sánchez Núñez, Gioana Gisela Sequera Romero, Mary Carmen Suárez Valero, Oscar Jesús Suárez Graterol (Cum Laude); **T**: Carlos Torrealba, Carolina Alhay Torres Pérez, Patricia María Torres Betancourt (Cum Laude); **U**: Marianny Krisbelly Uris González; **V**: Karen Nathaly Valero Bastidas, María Gabriela Vargas Chávez, Marean Alexander Vásquez Rivero, Mariany Thair Vergara Álvarez, Yaiqualida Ysabel Vielma Rivas, Laura Cecilia Vílchez Pinasco, María Victoria Vogel; **Z**: Carolina del Valle Zenón Rodríguez.

Figura superior: Graduandas de la promoción 57 de Médicos Cirujanos de la UCLA con la franela «tipo» de la promoción. La Dra. Carla Virginia Izarra Henríquez (1ra. de Izq. a Der.), ingresará luego al HCAMP como residente de Posgrado de Cirugía General, lapso 2011-14, y participará en la junta directiva de Sociedad de Médicos Internos y Residentes (SOMIR).

Figura inferior: composición grafica de la 57 promoción de Médicos Cirujanos de la UCLA, donde

se muestran fotografías de la última clase (superior izquierda), logo de la promoción (inferior izquierda), foto oficial de la UCLA de la 57 promoción (centro) e imágenes de la fiesta de grado.

En este Acto de Grado reciben títulos de Especialista: 1 en Neuropediatría, 3 en Puericultura y Pediatría, y 1 en Salud e Higiene Ocupacional, Mención Medicina del Trabajo, egresados del HUPAZ y del Decanato de Ciencias de la Salud.

PROMOCIONES 20 DE LICENCIADOS Y 25 DE TSU EN ENFERMERÍA UCLA

Egresa (11-12-2008) la XX (20ma.) promoción de (54) Licenciados y la XXV (25ta.) promoción de (53) TSU en Enfermería.

En todo el año 2008 egresaron un total de 119 Lic. (en 2 promociones; 48 Cum Laude y 7 Magna Cum Laude) y 135 TSU en Enfermería (en 2 promociones; 22 Cum Laude y 3 Magna Cum Laude).

CULMINACIÓN DE RESIDENCIAS DE POSGRADO

Se realiza (11-12-2008, auditorio del Decanato de Ciencias de la Salud) el acto de Entrega de Diplomas de Culminación de la residencia al grupo de cursantes de posgrado de la UCLA en el HCAMP, lapso marzo 2006 – marzo 2009, que por disposición del MPPS, terminan su contrato como residentes del HCAMP el 31-12-2008.

Es el 1er. grupo al que se le recortan 2 ½ meses a la duración de la residencia hospitalaria para nivelar los contratos de los residentes a nivel nacional con el año cronológico (Ene. - Dic.), lapso en que empezarán y terminarán los nuevos cursos en todo el País.

Figura inferior: Residentes de 3er. año de Obstetricia y Ginecología (grupo parcial, corresponde a la XVI promoción de Gineco Obstetras HCAMP-UCLA) en el acto de culminación de actividades hospitalarias (fotografía: Dra. Aída Josefina González Navas, 3ra. de Der. a Izq.).

Figura inferior: Graduandos, familiares e invitados asistentes al acto de culminación hospitalaria de los posgrados que ejecuta el Decanato de Ciencias de la Salud en el HCAMP, en el auditorio del Decanato (fotografía: Dra. Aída Josefina González Navas).

GRADUACIONES DE ESPECIALISTAS

En 2008 reciben títulos de Especialista, en varios actos de grado a lo largo del año, un total de 28 residentes de Postgrado egresados del HCAMP, a saber: 4 en Anestesiología; 3 en Cirugía General; 3 en Diagnostico por Imágenes; 2 en Gastroenterología; 1 en Medicina Crítica; 3 en Medicina Interna; y 12 en Obstetricia y Ginecología.

JUBILACIONES DE PROFESORES DE LA UCLA RELACIONADOS CON EL HCAMP, AÑO 2008 (diferentes fechas, orden cronológico):

- **Dra. (Edu.) Ayolaida de Lourdes Rodríguez Miranda** desde el 1-2-2008, luego aprobada en Consejo Universitario Nº 1.839 del 6-2-2008, como profesora Titular a Dedicación Exclusiva, jefa del Dpto. de Educación Médica, después de 27 años de servicios (noviembre 1981 – febrero 2008) en el Decanato de Ciencias de la Salud.

  La Dra. Rodríguez ha sido profesora de los Cursos de Capacitación Docente para los médicos que realizan actividades docentes en el HCAMP y asesora y tutora de tesis de numerosos residentes de cursos de posgrado que ejecuta la UCLA en el HCAMP.

- **Dr. Danilo Pérez Monagas** desde el 16-5-2008, luego aprobada en Consejo Universitario Nº 1.871 del 27-5-2008, como profesor Agregado a Medio Tiempo, quien cumple 22 años de servicios (abril 1986 – mayo 2008) en el Decanato de Ciencias de la Salud, todos ellos asignado al Dpto. de Medicina en el HCAMP.

Figura derecha Dr. Danilo Pérez Monagas, profesor jubilado UCLA 2008.

El Dr. Pérez Monagas, Médico Cirujano UCO 1973, es egresado de la residencia de Medicina HCAMP-UCLA 1982, después de lo cual ingresó como adjunto al Dpto. de Medicina, para un total de 29 años (1979 – 2008) en el HCAMP. Durante este tiempo fue en diferentes fechas, tesorero y vicepresidente del Colegio de Médicos del Estado Lara, diputado y presidente de la Asamblea Legislativa del Estado Lara., y diputado al Congreso Nacional en representación del Estado Lara.

- **Dra. Elba Firelay Santander Garrido de Álvarez** desde el 1-7-2008, aprobada en Consejo Universitario Nº 1.878 del 2-7-2008, como profesora Asociada a Tiempo Completo, quien cumple 23 años (abril 1985 – julio 2008) de servicios en el Decanato de Ciencias de la Salud, todos ellos asignada al Dpto. de Medicina en el HCAMP.

  La Dra. Santander es la actual jefa del Dpto. de Medicina del HCAMP. Médico Cirujano UCOLA 1979; residente de Medicina egresada como Especialista HCAMP-UCLA 1985, continuando como adjunta docente, para un total de 26 años (marzo 1982 – julio 2008) en el HCAMP.

- **Dr. Euro de Jesús Barrios Torres** desde el 15-7-2.008, luego aprobada en Consejo Universitario Nº 1.896 del 24-9-2008, como profesor Asistente a ½ Tiempo, quien cumple 28 años (diciembre 1979 – julio 2008) de servicios en el Decanato de Ciencias de la Salud, asignado al Dpto. de Pediatría.

  El Dr. Barrios fue adjunto del servicio de Cirugía Infantil y jefe del Pabellón de Cirugía del Dpto. de Pediatría en el HCAMP hasta 1983, cuando, al inaugurarse el Hospital IVSS de Barquisimeto, ingresa al mismo como jefe - fundador del Servicio de Cirugía Infantil.

- **Dra. Idabelis María Arias Ramírez** desde el 18-7-2.008, aprobada en Consejo Universitario Nº 1.872 del 4-6-2008, como profesora Titular a ½ Tiempo asignada al HUPAZ, después de 20 años (julio 1988 – julio 2008) de servicios en el Decanato de Ciencias de la Salud, 12 de ellos en el HCAMP.

  La Dra. Arias, Médico Cirujano UCLA 1982, Premio "Octavio Seijas" Jornadas Pineda 1995 (Médico Adjunto de Actuación Destacada durante el Año), fue trasladada del HCAMP al HPAZ en el 2000, al crearse este último.

- **Dra. Sonia Román Perdomo** desde el 31-7-2008, luego aprobada en Consejo Universitario Nº 1.896 del 24-9-2008, como profesora Instructora a Tiempo Convencional, después de 13 años (junio 1995 – julio 2008) de servicios en el Decanato de Ciencias de la Salud.

  La Dra. Román fue médico interno, residente de Obstetricia y Ginecología egresada como Especialista, adjunta y jefa de Servicio en el HCAMP. Al inaugurarse el Hospital IVSS en Barquisimeto en 1983, ingresa al mismo como jefa - fundadora del Servicio de Obstetricia. Al firmarse el Convenio UCLA – HGPO-IVSS para que los estudiantes de medicina realicen pasantías por el HGPO-IVSS, ingresa (1995) como docente a la UCLA.

- **Dra. Gladis Mercedes Torres Díaz** desde el 1-8-2008, luego aprobada en Consejo Universitario Nº 1.898 del 1-10-2008, como profesora Asociada a 1/2 Tiempo, asignada al Dpto. de Medicina Preventiva, quien cumple 18 años (octubre 1989 – agosto 2008) de servicios en el Decanato de Ciencias de la Salud.

  La Dra. Torres, Médico Cirujano UCO 1981, fue residente egresada como especialista (1987) y adjunta del Dpto. de Pediatría del HCAMP (1987-89), de donde renuncia para continuar como docente del Dpto. de Medicina Preventiva.

ASCENSO DE PROFESORES DE LA UCLA RELACIONADOS CON EL HCAMP, Año 2008 (diferentes fechas, orden alfabético):

- **Lic. (Enf.) Gloria del Carmen Alarcón de Peña**, profesora del Programa de Enfermería, para profesora Asistente. Trabajo: *Protocolo para dar inicio a la lactancia materna en la 1ra hora de vida del recién nacido sano dirigido al personal de enfermería de la unidad de Sala de Partos del Hospital Universitario "Dr. Antonio María Pineda". Barquisimeto. Lara*.

Ascenso desde el 18-6-2008 aprobado en Consejo Universitario Nº 1.878 del 2-7-2008.

La Enf. Profesional Alarcón de Peña fue por varios años Enfermera y coordinadora de Enfermería del Dpto. de Obstetricia y Ginecología del HCAMP, de donde se retiró para ingresar como docente al Programa de Enfermería de la UCLA.

- **Dra. Yelitza de Jesús Castro León**, adjunta docente del Dpto. de Obstetricia y Ginecología, para profesora Asistente. Trabajo: *Programa de educación sexual para el Postgrado Universitario de Obstetricia y Ginecología del Decanato de Ciencias de la Salud de la UCLA*.
  Ascenso desde el 30-7-2008 aprobado en Consejo Universitario Nº 1.909 del 26-11-2008.

- **Dr. Antonio José de Jesús Franco Useche**, adjunto del Servicio de Emergencia General y coordinador del Posgrado en Emergenciología, para Agregado. Trabajo: *Enfermedad arterial periférica asintomática en pacientes con síndrome coronario agudo a través del indice maléolo braquial. Servicio de Emergencia de Adultos HCUAMP. Septiembre 2005 Septiembre 2006*.
  Ascenso desde el 29-7-2008 aprobado en Consejo Universitario Nº 1.896 del 24-9-2008.

- **Dr. Gerardo José Gutiérrez Díaz**, egresado como Especialista en Radiología y Diagnóstico por Imágenes, para Asistente. Trabajo: *Propuesta de un atlas virtual para el aprendizaje de la anatomía del segmento tórax para los estudiantes del postgrado de Diagnóstico por Imágenes del Decanato de Medicina. UCLA. Barquisimeto. Estado Lara.* ******
  ****** **Tesis para especialista en Radiología y Diagnóstico por Imágenes, HCAMP-UCLA 2007.**

- **Dr. Carlos Ernesto Medina Santander**, Profesor de Fisiopatología, Dpto. de Medicina, para Titular. Trabajo: *Perfil metabólico e indicadores antropométricos asociados al hígado graso no alcohólico.*
  Ascenso desde el 15-10-2008 luego aprobado en Consejo Universitario Nº 1.922 del 18-2-2009.

- **Dr. Jaime Daudet Moscoso Pinel**, para Titular de la UCLA. Trabajo: *Incidencia de los aneurismas de la arteria cerebral anterior en pacientes con hemorragias subaracnoideas, tratados con técnica endovascular de micro coils de platino, que acudieron al Centro CRINE*, Barquisimeto, Estado Lara, desde mayo 2003 hasta junio 2008*.
  ****** **Acrónimo por Centro de Radiología Intervencionista y Neurocirugía Endovascular.**
  Ascenso desde el 8-10-2008, aprobado luego en Consejo Universitario Nº 1.907 del 19-11-2008.

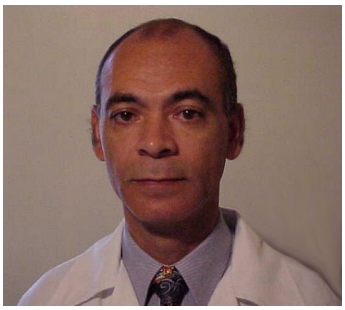

Figura Derecha: Dr. Jaime Daudet Moscoso Pinel, profesor Titular de la UCLA, 2008. (Fotografía: Decanato de Medicina).

El Dr. Moscoso, Médico Cirujano UCLA 1984 y Neurocirujano UCV 1992, es profesor del Dpto. de Ciencias Morfológicas, Sección de Anatomía Macroscópica, y asiste como especialista docente a la Consulta de Neurología del HCAMP.

- **Dr. José Luis Narváez Villarroel**, adjunto del Servicio de Dermatología, para Asistente. Trabajo: *Efectividad de la Tretinoina de 0.05 mas protector solar con FPS 30 en cremas, versus Vitamina C mas protector solar con FPS 30 en cremas, en el tratamiento de las queratosis actínicas*.*
  Ascenso desde el 28-7-2008, luego aprobado en Consejo Universitario Nº 1.896 del 24-9-2008.

  ****** **El trabajo es su tesis para Especialista en Dermatología, HCAMP-UCLA 2006.**

- **Dra. Maura Josefina Ortega Herrera**, Coordinadora del Postgrado del Dpto. de Obstetricia y Ginecología, para profesora Asociada. Trabajo: *Perfil lipídico materno en trastornos hipertensivos del embarazo*.*
  Ascenso desde el 27-5-2008 aprobado en Consejo Universitario Nº 1.836 del 16-1-2008.

  ****** **El trabajo es su tesis para Dr. en Ciencias, otorgado por la Universidad de Málaga, España.**

- **Lic. (Enf.) Josefina del C Palma de Ulloa**, profesora del Programa de Enfermería, para profesora Agregada. Trabajo: *Propuesta de un Manual para el manejo de desechos hospitalarios dirigido al personal sanitario del Hospital Central Universitario "Dr. Antonio María Pineda"*.
  Ascenso desde el 3-12-2008 aprobado luego en Consejo Universitario Nº 1.922 del 18-2-2009.

- **Prof. Milagros Pérez de Rosell**, profesora del Dpto. de Educación Médica, para profesora Asociada. Trabajo: *Los estudios médicos en el Estado Lara: Del Colegio Federal de 1ra Categoría de Barquisimeto a la Escuela de Medicina "Pablo Acosta Ortiz" de la Universidad Centro Occidental Lisandro Alvarado (UCLA) (1884-2004)*.
  Ascenso desde el 15-4-2008, aprobado en Consejo Universitario Nº 1.847 del 5-3-2008.

  Se hace un recuento histórico de las 2 únicas escuelas de medicina existentes en el Estado Lara hasta la fecha, desarrolladas en el Hospital de Caridad y el Hospital Central "Antonio María Pineda", respectivamente, también los únicos hospitales existentes en la ciudad para dichas fechas.

- **Dra. Urimare Coromoto Romero García de Contreras** para profesora Asociada. Trabajo: *Enseñanza de la morfología del sistema nervioso central a través de estudios por imágenes normales, su relación con la actitud y el rendimiento académico de los estudiantes del I semestre de la carrera de enfermería*.
  Ascenso desde el 23-4-2008 aprobado luego en Consejo Universitario Nº 1.871 del 27-5-2008.

  La Dra. Romero, profesora del Dpto. de Morfología del Decanato de Ciencias de la Salud, es docente de pregrado de los programas de medicina y enfermería y del curso de Especialización en Radiología y Diagnóstico por Imágenes que ejecuta el Decanato en el Servicio de Radiología del HCAMP.

- **Dr. Andrés Rafael Talavera**, adjunto del Dpto. de Obstetricia y Ginecología, para Agregado. Trabajo: *Incidencia, aspectos clínicos, epidemiológicos, diagnósticos y terapéuticos de la endometriosis en la población de pacientes que acuden a la consulta de Clínica de Endometriosis del HCUAMP, de la ciudad de Barquisimeto. Octubre 2003 Diciembre 2006*.
  Ascenso desde el 14-7-2008 aprobado luego en Consejo Universitario Nº 1.905 del 5-11-2008.

- **Dra. Patricia Eugenia Zeman Morand**, Directora Adjunta Docente y de Investigación del HCAMP. Trabajo: *Calidad de las historias clínicas en el Departamento de Obstetricia y Ginecología. Hospital Central Universitario Dr. Antonio María Pineda. Barquisimeto. 2006.*
  Ascenso desde el 25-11-2008 aprobado luego en Consejo Universitario Nº 1.919 del 28-1-2009.

VII – RESÚMENES DEL AÑO (orden alfabético):

Eventos Científicos (39)
Libros (8)
Obituarios (11)
Publicaciones Periódicas (9)

EVENTOS CIENTÍFICOS, año 2008 (orden cronológico):

Curso Itinerante de Dermatología (Barquisimeto, 16-2-2008, Hostería El Obelisco), patrocinado por la Sociedad Venezolana de Dermatología y Cirugía Dermatológica (SVDCD) y organizada por el Servicio de Dermatología del HCAMP.
Coordinadores Drs.: Carmen Leonor Infante Perdomo (Jefa del Servicio de Dermatología HCAMP); Houda Drikha Gargour (Coordinadora del curso de Posgrado en Dermatología HCAMP-UCLA) y Julia Alejandrina Rothe de Arocha (SVDCD).

El Curso Itinerante es un evento patrocinado por la SVDCD que se realiza (en diferentes fechas) en las principales ciudades del País, organizado y coordinado por los capítulos locales de la Sociedad y los servicios de dermatología de los hospitales en cada ciudad.

XIV (14ta.) Jornada Controversias “Dr. José E Moros Guédez” (Barquisimeto, 23-2-2008, Hotel Jirajara), patrocinada por la Sociedad Venezolana de Medicina Interna, Capítulo Lara, y el Dpto. de Medicina del HCAMP. La Jornada fue amenizada por el conjunto musical “Los Románticos”.

I (1ra.) Jornada Científica de la Unidad Oncológica La Clínica “Dr. Pablo Alí Fernández” (Barquisimeto, 1-3-2008, Policlínica Barquisimeto). Coordinador y conferenciante: Dr. Néstor Orlando Sánchez Chacín.

El Dr. Sánchez es adjunto del Servicio de Radioterapia del SAO-HCAMP, y ejerce privadamente como Oncólogo Radioterapeuta en la Unidad Oncológica de la Policlínica Barquisimeto.

XXIX (29no.) Congreso Venezolano - III (3er.) Congreso Internacional de Cirugía (Caracas, 11 al 15-3-2008). Del HCAMP, el Dr. Carlos Arístides Caballero Degregori se hace acreedor al Premio “Dr. Ricardo Baquero González” (Mención Honorifica) por el trabajo: *Modelo experimental en gallinas para el entrenamiento en suturas laparoscópicas*.

El trabajo se realizó en la Unidad de Investigación en Cirugía Laparoscópica (UDICL) del Dpto. de Cirugía del HCAMP, de la cual el Dr. Caballero es el coordinador, con la colaboración del Decanato de Ciencias Veterinarias de la UCLA, en cuyo Hospital Veterinario se realizaron los experimentos. El Dr. Caballero fue también ponente invitado al Congreso, con las conferencias: *Anatomía quirúrgica mínimamente invasiva de la región inguinal* y *Apendicectomía por cirugía mínimamente invasiva.*

IV (4ta.) Jornadas Nacionales de Cirugía Videoendoscópica para Residentes - II (2da.) Jornadas Nacionales de Instrumentación Quirúrgica Laparoscópica (Corrientes, Argentina, 13 al 15-3-2008). El Dr. Camilo Andrés Morantes Vega, jefe de la Unidad de Cirugía Ambulatoria del HCAMP, participa como profesor Invitado en las demostraciones prácticas sobre By-Pass Gástrico y Cirugía Metabólica para corregir la Diabetes Mellitus Tipo II.

IV (4ta.) Jornadas de Egresados en Radiología y Diagnóstico por Imágenes HCAMP (Barquisimeto, 4-4-2008, auditorio del HCAMP). El tema de las Jornadas fue *Evaluación Clínica Radiológica de la Patología Mamaria*.

Figura derecha: Afichede la IV Jornadas de Egresados en Radiología y Diagnóstico por Imágenes.

Expositores: Drs. Jorge Rafael Uribe (Mastólogo), Naysa Mireya Boscán Castillo, Carmen Elexia Coronel Peraza, Pedro Alejandro Useche (Cirujano Oncólogo), María Eugenia Márquez Ledezma, Lizabeth de la Trinidad Landaeta Rengifo y Elizabeth Markarian Díaz.

II (2da.) Controversias Médico Quirúrgicas en Patología Anorectal (Barquisimeto, 12-4-2008), patrocinada por la Sociedad Venezolana de Cirugía, Seccional Lara, y el Dpto. de Cirugía del HCAMP.

II (2da.) Jornadas de los Profesionales de la Radiología (abril 2008, ASCARDIO).

Festival Latinoamericano de Instalación de Software Libre (FLISOL 2008) (Barquisimeto, 26-4-2008, auditorio del HCAMP), patrocinado, entre otras instituciones, por el HCAMP. Una de las ponencias principales es: *Linux en la Salud. Experiencia en el Hospital Central Universitario “Dr. Antonio María Pineda”*, presentada por el jefe del Dpto. de Tecnología y Comunicaciones, TSU Rafael Venegas.

Este evento se realiza desde el 2005 en diferentes ciudades del País. Es la 1ra. vez que se lleva a cabo en Barquisimeto (en el 2007 fue en San Cristóbal, Estado Táchira). Tiene como fin implementar la aplicación del Decreto Presidencial 3.390 (Gaceta Oficial Nº 38.095 del 23-12-2004) ordenando el cambio a Software Libre en todos los organismos públicos. A tal efecto se creó en el HCUAMP en el 2007 el Dpto. de Tecnología y Comunicaciones.

Figura Derecha: Afiche FLISL.

IX (9no.) Congreso de la Sociedad Venezolana de Residentes de Cirugía (Barquisimeto, 30-4 al 3-5-2008, Torre David), patrocinado por dicha Sociedad, la Sociedad de Residentes de Cirugía del HCAMP y la Sociedad Venezolana de Cirugía. Como parte de las actividades, la UDICL del Dpto. de Cirugía del HCAMP realiza un **Taller de Suturas Endoscópicas**. Coordinador y ponente: Dr. Carlos Arístides Caballero Degregori. Temas: *Apendicectomía Laparoscópica* y *Esplenectomía Laparoscópica*.

XI (11ro.) Congreso Pediátrico "Andrés Riera Zubillaga" (Barquisimeto (Club Italo Venezolano, 15 al 17-5-2008, Club Italo Venezolano), conjuntamente con las Jornadas de Neuropediatría, Foniatría, Enfermería y Gerencia en Salud, patrocinados por HUPAZ, SVPP, UCLA y Ministerio de Salud.

Figura derecha: Afiche del XI Congreso Pediátrico "Andrés Riera Zubillaga".

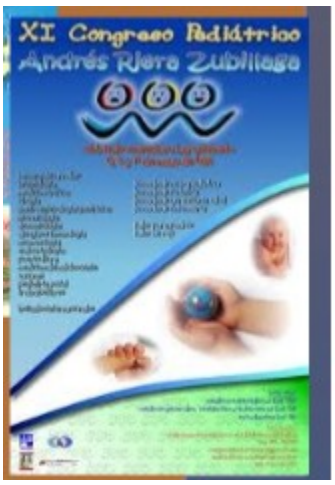

Durante el Congreso se otorga el Premio "Dra. Silvia Salazar":
- Mejor Trabajo Científico: *Paro cardíaco en niños criticamente enfermos: Factores de riesgo de muerte y nivel de desempeño neurológico*, por los Drs. Omar Eugenio Naveda Romero, Fabiola Teresita Paz, Leidys Mieres, Ameriel Matheus, Wendy Irka Cabrera Baublys, Lorena Rodríguez Rodríguez.
- Mención Honorífica al trabajo *Dermatosis ampollar crónica de la infancia: A propósito de un caso*, por los Drs. Javier Inestroza, Mayli Carnevale, Míriam Josefina Maitin Castellanos, José Juan Galicia, Antonio José González Mata.
- Mención Honorífica al trabajo: *Cuadro de Mando Integral (Balanced Scorecard) como herramienta gerencial para caracterizar la eficiencia en Instituciones Públicas del Sector Salud*, por Lic. Queigne Hernández y Mag. Solferina Unda Vivas (Directora del Programa de Administración, UCLA).
- Mejor Caso Clínico al Trabajo: *Leptospirosis: Enfermedad de Weill, una enfermedad emergente. A propósito de un caso*, por los Drs. J Pereira de Silva; Nancy Josefina Pinto Fréitez.

La Dra. Rosa González Jiménez recibió el Premio «Residente Destacada del Año».

LVI (56to.) Congreso Nacional de Oftalmología (Puerto La Cruz, Estado Anzoátegui, 2 al 4-6-2008). Del Servicio de Oftalmología del HCAMP, la Dra. Yeriana Carolina Bolívar Álvarez, R3 de la RAP de Oftalmología, tiene a su cargo la presentación de 3 trabajos libres:
- *Evolución de Corioretinitis por Citomegalovirus en una lactante de un mes mas trece días tratada con Glancicovir*,
- *Enfermedad de Von Hippel Lindau. A propósito de 1 caso*, y
- *Pseudoxantoma Elástico. Reporte de un caso clínico*.

Curso Básico de Laparoscopia 2008 (Barquisimeto, 5 al 7-6-2008), organizado por la Unidad de Investigación en Cirugía Laparoscópica (UDICL) del Dpto. de Cirugía del HCAMP. Coordinador de la UDICL: Dr. Carlos Arístides Caballero Degregori; Profesor invitado: Dr. Rodolfo Miquilarena (Instituto de Cirugía Experimental, UCV).

El curso se realizó en el Centro Médico Quirúrgico Hospital Privado (clases teóricas) y el Hospital Veterinario del Decanato de Ciencias Veterinarias de la UCLA (prácticas en animales).

IV (4to.) Congreso Suramericano de Trauma Shock (Caracas, 11 al 14-6-2008). Del HCAMP se presenta el trabajo libre: *Factores que condicionan las complicaciones de la cirugía vascular periférica de urgencia. Hospital Central Antonio María Pineda. Barquisimeto Estado Lara. Marzo 2005-Febrero 2008*.

XXVII (27ma.) Jornada Nacional de Medicina Física y Rehabilitación (Barquisimeto, 12 al 14-6-2008, Hotel Jirahara), que recibe el epónimo de “Dr. Régulo Carpio López”, auspiciada por la Sociedad Venezolana de Medicina Física y Rehabilitación y el Servicio de igual nombre del HCAMP.

Durante la Jornada el Dr. José Francisco Navarro Aldana, miembro Titular de la Sociedad, jefe-fundador jubilado de la Unidad de Rehabilitación Infantil del HCAMP, recibe Placa de Reconocimiento, otorgada por la junta directiva nacional de la Sociedad, por su destacada labor como Fisiatra.

Curso Avanzado de Laparoscopia 2008 (Barquisimeto, 20 y 21-6-2008) organizado por la Unidad de Investigación en Cirugía Laparoscópica (UDICL) del Dpto. de Cirugía del HCAMP. Coordinador de la UDICL: Dr. Carlos Arístides Caballero Degregori; Profesores invitados: Drs. Hugo Navas (Instituto de Cirugía Experimental, UCV) y Rafael Ramírez Lares (Hospital de Clínicas Caracas).

El curso se realizó en el Hospital Veterinario del Decanato de Ciencias Veterinarias de la UCLA, utilizando cerdos como animales de entrenamiento. Es continuación del “*Curso Básico de Laparoscopia 2008*” realizado por la UDICL este mismo mes. Participantes: 12 cirujanos.

VIII (8vo.) Congreso Latinoamericano de Cirugía Endoscópica (Ciudad de Guatemala, Guatemala, 30-6 al 4-7-2008), patrocinado por la Asociación Latinoamericana de Cirugía Endoscópica (ALACE). El Dr. Carlos Arístides Caballero Degregori, coordinador de la Unidad de Investigación en Cirugía Laparoscópica (UDICL) del Dpto. de Cirugía del HCAMP, participa como invitado (coordinador y ponente) del ***Taller de Suturas Endoscópicas****.
Del HCAMP se presentó el trabajo libre: *Neumoperitoneo como vector de infección en la cirugía laparoscópica minimamente invasiva*.

*** El Taller se realizó con el Modelo Experimental en Gallinas para el Entrenamiento en Suturas Laparoscópicas, creado y desarrollado por la UDICL del HCAMP, y cuya presentación fue premiada en el XXIX (29no.) Congreso Venezolano de Cirugía en Caracas este mismo año.**

II (2da.) Jornadas Científicas “Dr. Rafael Rangel” (Barquisimeto, julio 2008, auditorio de la Universidad Fermin Toro), patrocinada por el Colegio de Bioanalistas del Estado Lara (CoBioLara) y los servicios de laboratorio del HGLGL y del HCAMP (Presidente del CoBioLara: Lic. Rubén Darío Alvarado Gutiérrez, HGLGL).

I (1ra.) Jornada de Hepatología “Dr. Rafael Vetencourt” (Barquisimeto, 5-7-2008), patrocinada por el Capítulo Centro Occidental de la Sociedad Venezolana de Gastroenterología y el Servicio de Gastroenterología del HCAMP.

La Jornada se nominó en honor a quien fue fundador del Capítulo Centro Occidental de la Sociedad, jefe de Servicio de Gastroenterología del HCAMP y estudioso de la hepatología. El Capítulo continuará realizando la Jornada en diferentes ciudades de la región (II 2010 en Coro; III 2011 en Barquisimeto; IV 2012 en San Felipe).

XV (15ta.) Jornadas Científicas – XXXII (32do.) aniversario de ASCARDIO (Barquisimeto, 6 al 8-7-2008, Hotel Barquisimeto Hilton), conjuntamente con el **Congreso SOVECI 2008** (Sociedad Venezolana de Cardiología Intervencionista). Entre los conferencistas invitados: Dr. Tomás Alberti (Caracas), tema: *Tratamiento intervencionista del pie diabético.*

Es la 1ra. vez que la Sociedad Venezolana de Cardiología Intervencionista realiza un Congreso en Barquisimeto.

Jornadas XXV (25to.) aniversario del Hospital Universitario Patricio Alcalá (Cumaná, Estado Sucre, 10-7-2008). El Dr. Carlos Arístides Caballero Degregori, coordinador de la Unidad de Investigación en Cirugía Laparoscópica (UDICL) del Dpto. de Cirugía del HCAMP, participa como invitado (coordinador y ponente) del ***Taller de Suturas Endoscópicas***.

Congreso Latinoamericano de Cirugía Endoscópica ALACE 2008 (Ciudad de Guatemala, Guatemala, Julio 2008). El Dr. Carlos Arístides Caballero Degregori, coordinador de la Unidad de Investigación en Cirugía Laparoscópica (UDICL) del Dpto. de Cirugía del HCAMP, participa como invitado (coordinador y ponente) del "***Taller de Suturas Endoscópicas***".

XXXIV (34to.) Congreso Nacional "Avances en Cirugía" (Bogota, Colombia, 18 al 21-8-2008), patrocinado por la Asociación Colombiana de Cirugía. Del HCAMP participa como Ponente Invitado el Dr. Carlos Arístides Caballero Degregori, coordinador de la Unidad de Investigación en Cirugía Laparoscópica (UDICL) del Dpto. de Cirugía.

L (50mo.) Congreso de la Sociedad Venezolana de Cirugía Ortopédica y Traumatología (Barquisimeto, 2 al 5-9-2008, Hotel Jirahara). Lleva por nombre "Dr Arnaldo Segura Ibarra", traumatólogo del HCAMP, recientemente fallecido.
Comité organizador local: Drs. Ramón Alberto Pérez Sisirucá (presidente del Capítulo Lara), Rita Moreno Galíndez (presidenta del Capítulo Yaracuy), Antoine Chami Chami (adjunto del Servicio TRM, HCAMP), Iván Rafael Chávez Fermín (jefe del Servicio de TRM, HCAMP), José G Jiménez H, Juan Sánchez Ollé y Félix Ernesto Sivira Romano.

I (1er.) Congreso Internacional de Enfermería «Realidades y Perspectivas» (Barquisimeto, 24 al 26-9-2008), patrocinado por el Decanato de Ciencias de la Salud, UCLA, en conjunto con las **1ras. Jornadas Científicas del Decanato de Ciencias de la Salud** y la **XVI (16ta.) Asamblea Anual de ASOVESE**.

I (1ra.) Jornada Nacional «Temas de Importancia en la Toxicología» (Barquisimeto), promovida por el Centro Toxicológico Regional Centro Occidental "Dra. Elba Luz Bermúdez".

Se menciona como 1ra., pero en realidad es la 2da. Jornada Nacional promovida por el CTRCO; la anterior, aparentemente «olvidada», fue en 2002, con motivo de su XX (20mo.) aniversario.

Curso de «Cirugía Laparoscópica Urológica Básica» (Barquisimeto, (26 y 27-9-2008), organizado por la Unidad de Investigación en Cirugía Laparoscópica (UDICL) del HCAMP con el patrocinio de la Sociedad Venezolana de Cirugía, Capítulo Lara.

Coordinador del Curso (y de la UDICL): Dr. Carlos Arístides Caballero Degregori; Invitados nacionales: Drs. Alejandro José García Seguí (UCV); Henry Yaime (Coro); y Alberto López Prieto (UCV).

Figuras inferiores: Afiches de los eventos realizados simultáneamente en Barquisimeto del 24 al 27-9-2008. Derecha, Curso de Cirugía Laparoscópica Urológica Básica (nótese, en el angulo superior izquierdo, el logo de la UDICL, con el dibujo simplificado de la fachada del HCAMP); Izquierda, I Congreso Internacional de Enfermería, que incluye la imagen del HCAMP como uno de los iconos de la ciudad.

I**X (9na.) Jornada Fundación Hospital Rotario** (Barquisimeto, 2 y 3-10-2008).

Curso Trastorno Bipolar. Intensos Cambios de Animo (Barquisimeto, 4-10-2008, auditorio del Decanato de Ciencias de la Salud, UCLA), patrocinado por la Sociedad Venezolana de Psiquiatría, el Decanato de Ciencias de la Salud, UCLA, y el Servicio de Psiquiatría del HCAMP.
Conferenciantes: Drs. Aída Pastora Torres González (UCLA), Gioconda Medrano Delgado (Caracas), Eduardo Talamo García (Barquisimeto) y Luis Madrid Peroza (UCV).

XIII (13er.) Congreso Venezolano de Radiología y Diagnostico por Imágenes SOVERADI (Caracas, 22 al 25-10-2008; Hotel Eurobilding). Del HCAMP la Dra. Luisa América Martínez Morales (R2) presenta el póster:
- *Angiomixoma agresivo de vulva. A propósito de 1 caso*;
Ganador del III Lugar en el concurso de posters del Congreso
- *Persistencia del Uraco por Rx y ecografía. A propósito de 1 caso*

XI (11ro.) Congreso Nacional de Anatomía Patológica (Barquisimeto, 23-10-2008, auditorio Colegio de Médicos del Estado Lara), patrocinado por la Sociedad Venezolana de Anatomía Patológica, el cual es nominado “Centenario del Natalicio del Dr. Hans Rudolf Doehnert”.

Durante este Congreso, en un acto especial, se trasladaron los restos del Dr. Doehnert del Cementerio Municipal de Barquisimeto a la Capilla del HCAMP.

XXI (21ro.) Congreso Venezolano de Psiquiatría (Punto Fijo, Estado Falcón, 23 al 25-10-2008), en conjunto con la **II (2da.) Jornadas Regionales: Región Occidental**. El Dr. Rubén Darío Sangurima Torres, jefe fundador (jubilado) del Servicio de Psiquiatría del HCAMP es designado Presidente Honorario de las Jornadas. Participaron como ponentes invitados los Drs. Marco Tulio Mendoza Dávila (también ex jefe del Servicio de Psiquiatría HCAMP, tema: *La Psiquis, el arte y la realidad*) y Gladis Maritza Chavier Almao (Profesor Decanto de Medicina UCLA, tema: *Psicopatología del arte: Salvador Dalí*)

Curso Actualización en Infecciones de Trasmisión Sexual (Barquisimeto, octubre 2008), patrocinado el Programa de Enfermedades de Trasmisión Sexual (ETS), de la DRS.

XIV (14to.) Congreso Nacional de Cirugía Pediátrica (Caracas, 29-10 al 1-11-2008). Recibe el epónimo de “Dra. Ana Cecilia Miliani”, ex jefa del Servicio de Cirugía Infantil del HCAMP y 1ra. mujer Cirujano Infantil en

la historia del País.

Figura derecha: Afiche del XIV Congreso Nacional de Cirugía Pediátrica.

La Dra. Ana Cecilia Miliani Villasmíl es además el 1er. cirujano infantil del HCAMP con formación previa en ambas especialidades: Pediatra y Cirujano General (ambas realizadas en el HCAMP) y el 1er. médico del HCAMP en presidir la Sociedad Venezolana de Cirugía Infantil.

XXIII (23er.) Congreso Nacional de Imagenología Diagnóstica y Terapéutica (Guadalajara, México, 29-10 al 1-11-2008). Del HCAMP se presentan los trabajos libres:

- *Hernia para esofágica en la infancia. A propósito de 1 caso*;
- *Síndrome de regresión caudal asociado con otras malformaciones congénitas*;
- *Astrocitoma desmoplásico de la infancia. A propósito de 1 caso*;
- *Tumor de Wilms. A propósito de 1 caso*.

Los trabajos (de autoría múltiple) fueron presentados por la Dras. Zamir Soheli Suárez Sisirucá y Emperatriz del Valle Martínez Guillén, cursantes de posgrado del Servicio de Radiología y Diagnóstico por Imágenes del HCAMP.

LXV (45ta.) Jornada Nacional de Cirugía (Barquisimeto, 30-10 al 1-11-2008, Hotel Jirahara Intercontinental), patrocinada por la Sociedad Venezolana de Cirugía. Recibe el epónimo de "Dr. Antonio Agustín Mallén".

Es la 7ma. vez que estas Jornadas se realizan en Barquisimeto. Las anteriores fueron en 1962, 1967, 1974, 1983, 1993 y 2003. Hasta 2004 se llamaron Jornada Capitular y desde 2005 Jornada Nacional.

Invitados Internacionales:

Drs. Alfredo Alberto Matos Adames (Panamá), Arturo Vergara Gómez (Colombia), Manuel Enrique Cadena Gutiérrez (Colombia), Carlos Fernando Sefair Cristancho (Colombia), y Juan Carlos Astigueta (Perú).

Participantes:

Drs. Carlos Javier Albertini Bermúdez (San Cristóbal), Manuel Alcalá Palencia (Barquisimeto), Antonio Andrade Manzanero (Maracaibo), Raúl Rafael Baffi Bernardi (Barquisimeto), Emigdio Balda M (Caracas), Gerardo Antonio Barreto Navas (Barquisimeto), Luis Blanco Domínguez (Valencia), Carlos Arístides Caballero Degregori (**HCAMP**), Analisa Careddu (Caracas), Hermes de Jesús Castellano Carruyo (**HCAMP**), Johnny José Castillo Arrieta (Barquisimeto), Manuel Eduardo Castillo Rojas (IVSS), Oscar Luis Colina Cedeño (Caracas), Robert James De Andrade Andrade (Caracas), José Nicolás Di Sarli Capozzoli (**HCAMP**), Juan Carlos Díaz Odreman (Caracas), Róger E Escalona Alarcón (Caracas), Aníbal Farías (Barinas), Luisa Elena Fariñas (Cumaná); Franklin García Peña (Caracas), José María González Anzola (**HCAMP**), Yleana Karina Guarenas Perales (**HCAMP**), José Francisco Guirnaldos Feria (UCLA), Carlos Hartmann Otero (Valencia), Martín Hernández, Raúl Enrique Izturiz Arreaza (Caracas), Nieves María Lira Soto (UCLA), Franklin Augusto Majano Sánchez (**HCAMP**), Juan de Dios Manresa Escalona (Barquisimeto), María Eugenia Márquez Ledezma (**HCAMP**), Arturo Miguel Marrero Escar (Barquisimeto), Iskander Enrique Marín Prieto (Punto Fijo), Pedro Moré Bericat (UCLA), Otto E Moreira Romero (Caracas), Leopoldo Moreno Brandt (Caracas), Mario César Navarro Protzel (Valencia), Pablo Rafael Ottolino Lavarte (Caracas), Germán J Pineda Cárdenas (San Cristóbal), José Pineda, Jorge Luis Picón González (HGPO), Jhonny Quijada Palacios (Barquisimeto), Miro Ángel Quintero Reyes (Valencia), Jorge Rabat Salgh (Ciudad Bolívar), Rafael Augusto Ramírez Lares (Caracas), Aquiles José Reyes Mejías (Valencia), Ramón Rodríguez M., Antonio Sánchez, Carlos Alberto Segnini Alvarado (HGLGL), Honorio Sigala Frommeyer (Caracas), Alfonso Guillermo Socorro Morales (Maracaibo), René Javier Sotelo Noguera (Caracas), Ana Virginia Tang Sangronis (**HCAMP**), Nassim Miguel Tatá Saldivia (Caracas), Ramiro Torrealba (Barquisimeto), Jorge Rafael Uribe (Barquisimeto), Emerson Enrique Useche Cacique (**HCAMP**), Morella Vargas de Velásquez (Caracas), Jesús Orlando Velázquez (Valencia), Giovanni Vento Maggio (Caracas), Nakary del Valle Ventura Graterol (Caracas) y Jorge Zito Ache (Valencia).

Durante la Jornada se realizaron homenajes a la memoria de los Drs. Juan Bautista Saldivia Saldivia (pre-

sentador: Dr. Ramón Antonio Santos Monasterios) y José León Tapia Contreras (presentador: Dr. Rafael Wladimir Aguitón Contreras).

El Dr. Juan Bautista Saldivia Saldivia fue cirujano egresado del HCAMP, jefe de Servicio de Cirugía y pionero de la Cirugía Cardiovascular en el mismo. El Dr. Ramón Antonio Santos Monasterios, también cirujano egresado del HCAMP y ex Director Adjunto Docente del mismo, fue miembro del equipo de cirugía cardiovascular dirigido por el Dr. Saldivia.

Como parte de la Jornada Nacional de Cirugía, se efectuó un **Taller de Suturas Laparoscópicas**, en la Unidad de Cirugía Ambulatoria del HCAMP, a cargo de la Unidad de Investigación en Cirugía Laparoscópica (UDICL), del Dpto. de Cirugía del Hospital. Coordinador: Dr. Carlos Arístides Caballero Degregori.

Figura derecha: Afiche del Taller de Suturas Laparoscópicas de la UDICL en el HCAMP (véase el logo de la UDICL, en el angulo superior derecho, con la imagen simplificada de la fachada del HCAMP).

Es la 4ta. actividad docente para especialistas a nivel nacional organizada y ejecutada por la UDICL del Dpto. de Cirugía HCAMP-UCLA en el año. 1ra. vez que ocurre en la historia de la UCIM desde su fundación en el 2004.

XIV (14to.) Congreso Venezolano de Reumatología (Cumaná, Estado Sucre, 26 al 29-11-2008, Hotel Cumanagoto), organizado por la Sociedad Venezolana de Reumatología, cuya Secretaria de la Junta Directiva Nacional para el período 2008-10 es la Dra. Yelisa Chiquinquirá Final de Briceño, adjunta del Servicio de Reumatología del HCAMP.

XII (12da.) Cátedra Cardiológica Anual “Dr. Luis López Grillo” (Barquisimeto, 28-11-2008, ASCARDIO). Discurso Magistral a cargo del Dr. Carlos Miguel Zapata Escalona, ex jefe del Dpto. de Medicina del HCAMP, titulado: *El inicio de la medicina interna en Barquisimeto*.

El discurso será luego publicado en la Revista Avances Cardiol 29(1): 37-47, 2009.

I (1ra.) Jornada de Concientización sobre Discapacidad «Mañana puedes ser tu» (Barquisimeto, diciembre 2008), patrocinada por el Programa ONU-Enable y el Servicio de Medicina Física y Rehabilitación del HCAMP. Presidente del Comité Organizador: Dr. Rafael Eliover Fiore Hernández.

Estas jornadas, que forman parte de la celebración del Día Mundial de las Personas con Discapacidad (3 de diciembre) decretado por la ONU, continuarán realizándose con regularidad en diciembre de cada año en el HCAMP. Para el 2012 se realizará la V Jornada, todas presididas por el Dr. Fiore.
El Dr. Fiore fue designado en el 2008 como Relator del Programa ONU-Enable, dependiente de la

Secretaría sobre la Convención de los Derechos y la Dignidad de las Personas con Discapacidad, de la ONU. Es la 2da. vez en la historia del HCAMP que uno de sus médicos participa como miembro de un programa de la ONU (el anterior fue el Dr. Alfonso Castillo Navarrete, 1977-80, asesor pro tempore de la OMS).

LIBROS, año 2008 (Diferentes fechas, orden alfabético, 1er. autor):

- Segundo José Barroeta Briceño: ***Retazos del folclor Trujillano***. Editorial Horizonte. Barquisimeto 2008. 380 págs. ISBN 980 1234 016

El Dr. Barroeta ex adjunto y jefe del Servicio de Dermatología y ex jefe del Dpto. de Medicina del HCAMP es profesor (jubilado) de la UCLA y asiste (ad honoren) al Servicio de Dermatología en el HCAMP como docente del Posgrado que realiza el Decanato de Ciencias de la Salud en dicho Servicio.

- Centro Toxicológico Regional "Elba Luz Bermúdez" (Ed.): **Estadísticas 1982 – 2008**. Barquisimeto. 2008.

El Centro Toxicológico Regional funciona en el HUPAZ, adscrito al Servicio de Urgencias Pediátricas. Hasta el 2000 funcionaba en el Dpto de Pediatría del HCAMP y desde entonces, aunque asignado al HUPAZ, es un Servicio dual, que presta servicios a ambos hospitales: HUPAZ y HCAMP.

- Agustín D'Onghia Colaprico (Editor): ***Crónicas de la Sociedad Venezolana de Neurología***. SVN. Caracas, 2008.

El Dr. D'Onghia es fundador del Servicio de Neurología Infantil del HCAMP y del Curso de Posgrado en Neuropediatría que la UCLA ejecuta en dicho Servicio. Viene de ser presidente de la Sociedad Venezolana de Neurología (2006-08), institución donde ha ocupado múltiples cargos en juntas directivas nacionales y locales.

- Rubén Darío Lopera Chaverra: ***Manual de Educación, Prevención y Seguridad Vial***. Zona Educativa del Estado Lara, MPPE, Barquisimeto 2008.

Figura derecha: Portada del libro del Dr. Rubén Darío Lopera Chaverra.

El Dr. Lopera, jefe de Servicio de Neurocirugía del HCAMP, ha dedicado particular atención al problema de los accidentes de transito durante su ejercicio médico en el HCAMP. Es miembro honorario del Cuerpo de Vigilancia de Tránsito Terrestre, Magíster en Educación y Asesor de la Misión Sucre en el Estado Lara.

- MPPS (Ed.): ***Guía para el manejo del tratamiento antirretroviral de las personas que viven con el VIH/SIDA en Venezuela***, III Edición 2008-09. Caracas, agosto 2008.

Figura derecha: portada de la Guía.

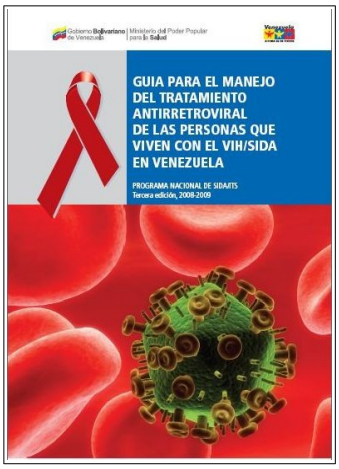

Entre los autores participantes figuran las Dras. Elida Dapena Barroeta (Pediatra, coordinadora del Programa Regional VIH/SIDA del Estado Lara) y Luzmary Vásquez Cordero (Internista Inmunóloga del HCAMP).

La Dra. Vásquez es profesora de la UCLA (19-3-2007), asignada al Centro Regional de Inmunología. Es el 1er. médico del HCAMP en pertenecer al Comité Nacional de Pautas para esta afección.

- Carmine Pascuzzo Lima: ***Farmacología Básica 2008***, Decanato de Medicina UCLA, Barquisimeto 2008. 927 págs.
  Colaboradores: Drs. Netty Mariagne Colmenares Rodríguez (Médico Cirujano UCLA 1999; Pediatra HUPAZ-UCLA 2004), Nelly del Valle Lugo de Vallín (Médico interno HCAMP 1982-83; Internista HCAMP-UCLA 1986), Idania

Maradei de Irastorza (Medico Cirujano UCLA 1984; Toxicóloga HCAMP-UCLA 1990), Lic. María R Pascuzzo Lima, Manuel Segundo Ramírez Sánchez (Toxicólogo UCV), y Nicola Virgilio Segnini (Internista HCAMP-UCLA 2000; Intensivista HCAMP-UCLA 2003).

El Dr. Carmine Pascuzzo Lima, Médico Cirujano UCLA 1995, es a la fecha profesor Asociado, Sección de Farmacología, Dpto. de Ciencias Funcionales, Decanato de Medicina de la UCLA.

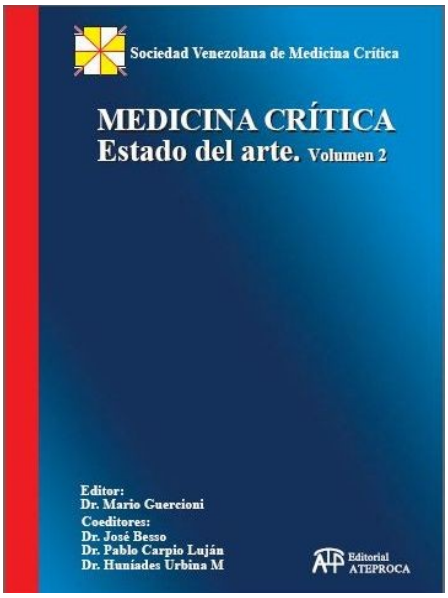

- Sociedad Venezolana de Medicina Crítica: ***Medicina Crítica: Estado del Arte***. Volúmenes 1 y 2. (Ed.) Mario Guercione. Editorial Ateproca, Caracas 2008. 1 099 págs. ISBN 980 6905 474 (Catálogo Biblioteca Nacional: CDD 616.025 S678).
  Coeditores: Drs. José Besso Menahem, Pablo Carpio Luján y Huniades Antonio Urbina Medina.

Figura derecha: portada del libro Medicina Crítica, editado por el Dr. Mario Guercione Bracale.

En el libro escriben capítulos los médicos del HCAMP Drs. Mauro Dal Mas Madile (Anestesiólogo), Asdrúbal Tobías González Núñez (Adjunto UCI), Isabel Cristina Laguna Vásquez (Jefa Servicio UCI) y María Elena Quiróz Varela (Adjunta del Servicio de Emergencia General).
El Dr. Guercione, Médico Cirujano UCOLA, 1979; fue adjunto fundador de la UCI de Adultos del HCAMP.

- María Teresa Urbina – Jorge Lerner Biber (Editores): ***Fertilidad y Reproducción Asistida***. Editorial Médica Panamericana C. A. Caracas 2008 (ISBN: 980 6908 161).

Figura derecha: Portada del libro *Fertilidad y Reproducción Asistida*.

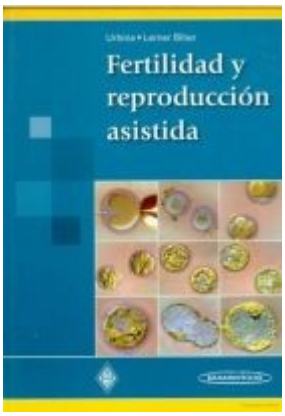

Los Drs. Minerva de Jesús León de Pérez, adjunta de la Unidad de Genética Médica UCLA-HCAMP y Carlos Enrique Lucena Colmenares, adjunto del Dpto. de Obstetricia y Ginecología del HCAMP, escriben Capítulos en el Libro. Es la 1ra. vez en la historia que miembros del HCAMP participan en la elaboración de un libro de texto sobre este tema.

OBITUARIOS, año 2008 (diferentes fechas, orden cronológico):

- **Dr. Juan Bautista Saldivia Saldivia**, 84 años (24-6-1924 al 23-1-2008, Barquisimeto), Residente A y B, adjunto y jefe del Servicio de Cirugía Nº 3 del HCAMP. Profesor jubilado (Asociado a Medio Tiempo) de la UCLA, pionero de la cirugía cardiovascular, realizó la 1ra. intervención cardíaca a cielo abierto en el HCAMP.

- **Dra. Jazmín Asunción Medina Reinoso** (28-1-2008). Médico Cirujano UCLA, médico interno HCAMP, y residente de Posgrado en Medicina Interna HCAMP-UCLA egresada como Especialista en 2001.

Figura derecha: Dra. Jazmín Asunción Medina Reinoso. (Fotografía: Obituario, diario El Impulso).

- **Dra. Genny Ramona Bianchi Piña de Agüero** (8-2-2008, Barquisimeto), Médico Cirujano UCOLA 1979 y Pediatra HCAMP-UCLA 1984; Directivo del Colegio de Médicos.

Figura izquierda: Dra. Genny Bianchi de Agüero (Fotografía: Obituario, diario El Impulso).

La Dra. Bianchi es esposa del Dr. Alberto José Agüero Ablan, Médico Cirujano UCOLA 1979 e Internista HCAMP-UCLA 1986.

- **Dr. Oscar Marcelino Machado Valera** (25-6-2008, Barquisimeto). Médico Cirujano UCO 1972; especialista asignado al Dpto. de Pediatría del HCAMP (luego trasladado al HPAZ) y profesor, Tiempo Convencional, a la fecha con 14 años de servicios en la UCLA. Fue fundador (y único médico) del Servicio de Neumopediatría en el HUPAZ, que deja de funcionar con su fallecimiento, y del Servicio de Pediatría del HGLGL, que luego recibirá su nombre como epónimo.

Figura derecha: Dr. Oscar marcelino Machado Valera (fotografía: Servicio de Neumopediatría, HUPAZ).

Es la 1ra. vez que un graduado de la UCO es designado epónimo de un Servicio en el HGLGL. El Dr. Machado fue también el 1er. egresado de la UCO en realizar el Curso de Posgrado en Neumonología Pediátrica, en el Complejo Hospitalario "José Ignacio Baldó" de El Algodonal, en Caracas.

- **Dr. Vicente D'Arago Flores** (5-7-2008, Barquisimeto). Fue residente, egresado como Especialista, y adjunto del Servicio MDM del HCAMP. Profesor Asociado Medio tiempo jubilado de la UCLA,

- **Dr. Eduard Alfredo Díaz Aguilar**, 36 años (14-4-1972 al 4-8-2008, Caracas). Egresado del Posgrado en Medicina de Emergencia HCAMP-UCLA 2007.

- **Dr. Rafael José Adames Pacheco** (11-8-2008). Fue jefe de la Unidad Sanitaria de Barquisimeto, Director de Asistencia Social del Estado Lara e Interventor del HCAMP. Profesor titular jubilado medio tiempo de la UCLA.

El Dr. Adames fue el 1er. director interventor en la historia del HCAMP en 1963, después de lo cual ingresó al CEDES ese mismo año como docente fundador del Dpto. de Medicina Preventiva, 1er. Dpto. formal de la Escuela de Medicina.

- **Periodista Víctor José Barráez** (11-10-2008, Rubio, Estado Táchira; Ca de Próstata). Fue rescatado por un comando guerrillero de la sala de Cirugía de Hombres en el HCAMP en 1963, originando 2 fallecidos en el sitio (funcionarios policiales custodios). Único episodio de este tipo en la historia del HCAMP.

Casualmente, el hecho ocurrió el 10-11-1963 y el fallecimiento el 11-10-2008, 45 años después.

- **Dra. Milena de las Mercedes Sardi Muñoz de Selle**, 82 años, (Tovar, Estado Mérida, 17-2-1926 al 26-10-2008, Caracas). Dra. en Ciencias Médicas (1958 UCV); Psiquiatra (1961, UCV); Lic. en Educación y Psicología (1962, UCV); Psiquiatra Infantil (1965, Montreal, Canadá); fue fundadora de los cursos de Psiquiatría Infantil y Juvenil e Higiene Mental del Desarrollo Infantil y Juvenil en 1990, a impartirse conjuntamente con el Decanato de Medicina de la UCLA y el Dpto. de Pediatría del HCAMP.

Figura derecha: Dra. Milena Sardi de Selle (fotografía: Sociedad Venezolana de Psiquiatría 1994).

Como hecho histórico destacado, la Dra. Sardi fue la 1ra. mujer en ser miembro (1981) de la Academia Nacional de Medicina en la historia de dicha institución fundada en 1904.

- **Prof. (Fis.) Efraín Mesa Nuncira** (9-12-2008). Profesor Asociado, Tiempo Completo, fue fundador del CEDES, luego sucesivamente UERCO, URCO, UCO, UCOLA y UCLA.

Figura derecha: Prof. Efraín Mesa Nuncira (Fotografía: Obituario, diario El Impulso).

- **Dr. Carlos Alberto Ortiz Pérez** (22-12-2008). Médico Cirujano UCO 1970, es funcionario jubilado del Servicio Médico Odontológico del Personal Administrativo de la UCLA. Fue Director de Salud del Estado Lara, especialista del HGLGL y accionista fundador de la Clínica La Concepción.

PUBLICACIONES PERIÓDICAS, año 2008 (diferentes fechas, orden alfabético 1er. autor)):

- Rosa Chacón Díaz; Ysabel Granados; María Hercilia Esteva; Yanira Cecilia Martínez Uribe; Ana Matilde Antunez Barboza; Teolinda Maldonado; Jesús C Rondón Sanez; Gloris Sánchez Haddad; Carlos Rondón Malavé; e Iván L Stekman Terán: ***Registro Iberoamericano de espondiloartritis (RESPONDIA): Venezuela.*** Reumatol Clin 4(Sup E4): 79-86, 2008.

  Estudio colaborativo multicentrico nacional del Grupo de Trabajo de la SVR para el Estudio de la Espondiloartritis, que abarca los Servicios de Reumatología de los principales hospitales del país. Del HCAMP participa la Dra. Teolinda Coromoto Maldonado Serrano, adjunta del Servicio. Este grupo tomará luego el nombre de Grupo Venezolano para el Estudio de la Espondiloartritis (GRUVES), donde la Dra. Concepción Morelia Núñez Sotelo será la representante del Servicio de Reumatología del HCAMP.

- María Angélica Henríquez Recine: ***Relation between Consanguinity and Glycogen Storage Disease Type 4 in a family.*** Acta Científica Estudiantil 6(4): 206-15, 2008.

  La Br. Henríquez es estudiante de medicina de la UCLA, instructor de morfología del Decanato de Ciencias de la Salud, en pasantía por el HCAMP. Acta Científica Estudiantil es el órgano oficial de la Sociedad Científica de Estudiantes de Medicina de la UCV, Caracas.

- María Eugenia Márquez Ledezma, Jorge Rafael Uribe, Naysa Boscán, Ramón E Rodríguez, Francisco Menolascino Bratta y José Castro: ***Seguimiento mamográfico de pacientes categorizadas BI RADS III, período junio 2003 – diciembre 2006***. Rev Venez Oncol 20(2): 71-77, 2008.

  El Dr. Menolascino es adjunto docente, coordinador del Laboratorio de Inmunohistoquímica, del Dpto. de Patología del HCAMP-UCLA. El trabajo se realizó en la Clínica de Mamas, de Barquisimeto.

- Rafael Elías Marrufo Riera: ***Notas Biográficas: Rafael A. Roa Brito.*** Rev Soc Venez Microbiología 28: 80-81, 2008.

  El autor y el biografiado son funcionarios fundadores del Servicio de Microbiología del HCAMP.

- Adaucio Ramón Morales Pernalete; Maria G Marín; Yhonny José Castillo Arrieta; y Elena Tirado Espinoza: ***Prevalencia de la enfermedad hepática alcohólica y algunos factores de riesgo en pacientes que acuden a los ambulatorios de Barquisimeto***. Gaceta Médica de Caracas 116 (4): 299-306, diciembre 2008.

  Los autores son miembros de la Unidad de Investigación en Salud Publica, Decanato de Medicina, UCLA. El Dr. Morales fue interno y residente del HCAMP, egresado como Especialista en Medicina Interna HCAMP-UCLA. El Dr. Castillo fue adjunto del Servicio de Gastroenterología del HCAMP y la Lic. (Bioa.) Tirado es co dueña del Laboratorio Clínico Tirado Castrillo, en Barquisimeto.

- Jorge Posadas Escudero: ***Relación de los Trastornos Mentales con el Síndrome Coronario Agudo***. Rev Avances Cardiológicos 28(3): 150-160, 2008.

  El Dr. Posadas es profesor jubilado de la UCLA, asignado al Servicio de Psiquiatría del HCAMP.

- Ramírez Sánchez, Manuel Segundo; Pacheco Fuentes, Juvirma Francisca; Gómez Paredes, Nathalie; Fuentes, Soraima Gracekelly: ***Intoxicación pediátrica por fosforo blanco (saltaperico). Sobrevivencia a dosis potencialmente letal***. Arch Venez Puer Ped 71(4): 2008.

  Los Drs. Ramírez Sánchez, Pacheco y Gómez son toxicólogos del Centro Toxicológico Regional Centro Occidental "Dra. Elba L Bermúdez", el cual tiene sede en el HUPAZ y atiende los pacientes del HUPAZ y del HCUAMP. La Dra. Fuentes es residente de Posgrado en Pediatría.

- Rivero Ortiz, Ludwig Jonathan; Martínez Espinoza, José Orosimbo; Arteta Bracamonte, Federico: ***Usefulness of the scales of stratification of risk in the prevention of venous thromboembolic in patients hospitalized with medical pathologies. Central University Hospital Antonio María Pineda. Barquisimeto.*** Abstracts 28th World Congress of Internal Medicine. Buenos Aires 2008. Pág. 148.
  Los Drs. Rivero y Martínez son adjuntos del Dpto. de Medicina del HCAMP.

- Silvia N Tenembaum; Marcos Moreira; Nivea M Morales; Dagoberto Callegaro; Marco A Lana-Peixoto; Joaquín A Peña; Agustín D'Onghia Colaprico; Justina Sosa Maldonado; Jaime Ruíz Chávez; Jorge Rueda Velásquez; Flora Cebada López; Eugenia Espinoza; Gabriel González Gabelino: ***Clinical and demographic features of Pediatric Multiple Sclerosis. Preliminary data from a Latin American Multinational Collaborative Study Group***. Abstracts World Congress on Treatment and Research in Multiple Sclerosis, the 1st joint meeting of ACTRIMS, ECTRIMS, and LACTRIMS. September 17-20, 2008; Montreal, Canada.

  Trabajo colaborativo multinacional. De Barquisimeto participa el Dr. D'Onghia, docente de la UCLA, jefe-fundador del Servicio de Neurología Infantil del HCAMP, hoy día Servicio de Neuropediatría del HUPAZ, que lleva su nombre como epónimo. Posterior a este estudio, la V edición de la guía "Esclerosis Múltiple: Diagnóstico y Tratamiento - VECTRIMS", presenta una revisión sobre "*Esclerosis Múltiple Pediátrica*", por los Drs. Freda Hernández Alem; Agustín D'Onghia Colaprico; María Elena Ravelo Goya y Eduardo Mora La Cruz, todos miembros de VECTRIMS.
  VECTRIMS = Venezuelan Committee for Treatment and Research in Multiple Sclerosis.

VIII – ADENDOS 2008:

1. PANORÁMICA DEL HCAMP 2008 ANTES DEL CAMBIO DE COLOR

Figura superior: Panorámica de las alas Este del HCAMP, tomada desde el edificio de la UPEL (en la acera Este de la calle 17) mostrando el color que fue sustituido. Fotografía por Reinaldo Danis, tomada el 13-5-2008. En la parte inferior derecha, extremo norte del estacionamiento, se observa la entrada al sótano del ala SE del HCAMP, sede inicial del Programa de Enfermería de la UCLA, y que cuyos salones actualmente aún son utilizados para clases a estudiantes de enfermería y medicina en pasantía por el Hospital.

2. EL HOSPITAL INTERNACIONAL DE BARQUISIMETO

La empresa Larasalud C. A. inicia operaciones (Enero 2008) en Barquisimeto con la remodelación de las instalaciones de la antigua “Clínica Lara” (situada en la Intercomunal Barquisimeto – Cabudare con la avenida La Montañita, Esquina Sur Este, Urbanización El Placer, Cabudare) y la captación de profesionales para ejercer en el sitio, ahora con la marca comercial de “Hospital Internacional de Barquisimeto”.
Presidente de Larasalud: Ing. Marina Elena Pocaterra de Smith;
Director Médico: Dr. Raúl Román Aular Delgado.

La Ing. Pocaterra (Ing. Computación USB, 1981; MgSc. Ing. Eléctrica y Computación en Boston (MIT), USA, 1985-87) es esposa (1983) de Roberto Enrique Smith Perera, natural de Barquisimeto, Br. Ciencias Colegio La Salle, Lic. Matemáticas USB (1981) con Maestría y Doctorado en Ciencias Políticas en Boston (Harvard), USA (1983-87), ex Director de CORDIPLAN (1989-90), Ministro de Transporte y Comunicaciones (1990-92), Embajador de Venezuela en la UE (1992-95) y Profesor del IESA. Es fundador y presidente de Digitel.
El Dr. Aular es Médico Cirujano UCV, con Maestría en Administración de Empresas en IESA, donde el Dr. (Cie.) Smith Perera es profesor.

Figura inferior: Remodelación de las instalaciones de la antigua Clínica Lara para transformarla en el Hospital Internacional de Barquisimeto. Nótese (lado izquierdo) el color escogido para la

fachada.

La familia Smith-Pocaterra funda en Caracas la empresa Larasalud C.A. el 9-11-2005 (Tomo 1214-A, Nº 12. Registro Mercantil 5to. del Distrito Federal) y adquiere la edificación donde funcionaba la Clínica Lara en Cabudare, sin uso desde hace varios años. El 5-5-2007 la empresa cambia su domicilio a Barquisimeto (Tomo 19-A, Nº 11, Registro Mercantil 2do. del Estado Lara) y en 2008 empieza la captación de médicos para ejercicio en sus instalaciones bajo un sistema de afiliación: Larasalud C.A. otorga, a cambio de un depósito en efectivo, un Título de Afiliación Médica (TAM), el cual da derecho al médico, sujeto a un Reglamento Interno de Funcionamiento, al uso de consultorio e instalaciones del "Hospital Internacional de Barquisimeto", pagando una cuota mensual de gastos de funcionamiento, para el ejercicio libre de la medicina. Para facilitar el ingreso, Larasalud C. A. establece convenio con Casa Propia EAP, que otorga créditos (con fianza de Larasalud C. A.) para adquirir los TAM. Al retirarse el médico de la institución, el TAM es reembolsable, sin intereses ni indexación.

Es la 2da. vez que esta edificación, la 5ta. en la historia de la ciudad diseñada y construida específicamente para ser usada como hospital privado, es usada para la explotación comercial de la actividad médica, y también la 2da. vez que la empresa dueña utiliza una marca comercial para su funcionamiento: la anterior fue Centro de Especialidades Médicas C. A. (CEMECA), que construyó el edificio y usó la marca comercial "Clínica Lara", ahora Larasalud C. A. utiliza como marca comercial "Hospital Internacional de Barquisimeto".

A la fecha solo 2 empresas dedicadas a realizar actividades medicas funcionan como comercios donde no se contempla que los profesionales que ejercen en las mismas sean accionistas: la Clínica Adventista (que funciona como una Fundación sin fines de lucro) y Larasalud C. A. (que funciona como un comercio regular). Todas las demás funcionan como grupos donde los profe-

sionales que ejercen en las mismas son a la vez accionistas de la empresa.

Figura derecha: la misma imagen anterior después de las reparaciones.

Numerosos médicos relacionados con el HCAMP se afiliarán al Hospital Internacional de Barquisimeto, entre ellos (orden alfabético, diferentes fechas), Drs.: Alejandro Enrique Bethelmy Rincón (Médico Cirujano UCLA 1999; e**specialista Servicio Gastroenterología HCAMP**); Griselda Josefina Bohórquez Blanco (Médico Cirujano UCLA 1985; médico interno HCAMP 1986-88; Especialista en Medicina de Emergencia HCAMP 1996); Orlando José Cardozo Madrid (Médico Cirujano UCLA 2002; Cirujano General HCAMP-UCLA 2011); Mario José Carrero Monsalve (Especialista Medicina de Emergencia HCAMP-UCLA 2010; Intensivista HCAMP-UCLA 2012); Inmaculada Concepción D’Amelio Narváez (Internista HCAMP-UCLA 1996; Intensivista HCAMP 1998); Marcial José Daza Fréitez (Medico Cirujano UCLA 1999; Cirujano General HCAMP-UCLA 2006; Urólogo HCAMP 2009; **adjunto Servicio de Urología HCAMP**); Edoardo Fanzutto Díaz (Médico Cirujano Cum Laude UCLA 2003; Gineco-obstetra HCAMP-UCLA 2009; **adjunto Dpto. de Obstetricia y Ginecología HCAMP**); José Santos Gallardo Galicia (Médico Cirujano UCLA 2001; Traumatólogo HCAMP 2010); Lourdes Josefina Guerrero Vethencourt (Médico Cirujano UCLA 1982; médico interno HCAMP 1982-84; **adjunta Servicio Endocrinología HCAMP**); Mildred Josefina Gutiérrez (Médico Cirujano UCLA 1997; **adjunta Servicio de Dermatología HCAMP**); Germán Antonio Gutiérrez Meleán (Médico Cirujano UCLA 2006; Cirujano General HCAMP-UCLA 2012); José Orosimbo Martínez Espinoza (Médico Cirujano UCLA 1992; Internista HCAMP-UCLA 1999; **adjunto Dpto. de Medicina HCAMP**); Marco Antonio Mendoza Montilva (Médico Cirujano UCLA 2002; Internista HCAMP-UCLA 2007; **adjunto Servicio de Gastroenterología HCAMP**); Nelson Alejandro Mogollón Oropeza (Médico Cirujano UCLA 2004; Cirujano General HCAMP-UCLA 2012); Hernán Augusto Nass Carvallo (Médico Cirujano UCLA 2003; Urólogo HCAMP-UCLA 2013); Marcela Verónica Ortiz Acheritogaray (Médico Cirujano UCLA 1995; Anestesióloga HCAMP-UCLA 2002); Yelitza Pérez Castañeda (Médico Cirujano UCLA 2001; Anestesióloga HCAMP-UCLA 2005; **adjunta Servicio de Anestesiología HCAMP**); Yaritza del Valle Quijano Cruz (**adjunta Dpto. Pediatría HCAMP**); Juan Carlos Rojas Meléndez (Médico Cirujano UCLA 1996; médico interno HCAMP 1997-99; Cirujano General HCAMP-UCLA 2003); Mariant Pastora Rojas Pernalete (Médico Cirujano UCLA 2007; residente Servicio de ORL HCAMP); Tania Nataly Rojas Zambrano (Médico Cirujano Cum Laude UCLA 1997; Internista HCAMP-UCLA 2005); María Isabel Santana Rodríguez (Médico Cirujano UCLA 1995; médico interno HCAMP 1997-99); Yelitza Beatriz Vargas Castro (Médico Cirujano UCLA 1998; Gineco-obstetra HCAMP-UCLA 2006).

3. LAS MISIONES ROTAPLAST BARQUISIMETO 2008

Durante 2008 se efectuaron en en la Unidad de Cirugía Ambulatoria “Dr. Constantino Kiriakidis” del HCAMP de Barquisimeto 2 misiones de Rotaplast International para tratamiento quirúrgico de labio y paladar hendido, con apoyo de los gobiernos Nacional y Estatal y de los clubes rotarios de la ciudad (Barquisimeto Central y Nueva

Segovia).

Del 24-2 al 6-3-2008 se realiza la 8va Misión. Un equipo de 27 miembros (15 personal médico y 10 personal de apoyo) operaron 80 pacientes a los cuales se le realizan 111 procedimientos quirúrgicos.
Miembros del Equipo: Dr. Larry Stone (cirujano); Linda Young (Coordinador Sala); Pete Miller (fotógrafo-relator).

Declaraciones de Linda Young (funcionaria del St.Luke's Quakertown Hospital) al periódico Reading Eagle (Reading, Pennsylvania,1-5-2.008) a su regreso como voluntaria de la misión en Barquisimeto, sobre las condiciones del HCAMP:

> Conditions were basic at best. The clinic/hospital had old crank beds. There were no screens in the windows and no air conditioning. There was construction dust and noise. The patients and families provided their own bedding linens and soap. Toilets were flushed by pouring a bucket of water that was carried from a distance. Parents often spent the night sleeping on the floor beside their children.

Del 3 al 14-7-2008 se efectúa la 9na Misión. Los 26 miembros de la Misión se alojaron en el Hotel del Circulo Militar de Barquisimeto. Se operaron 69 pacientes en los cuales se realizaron 122 procedimientos quirúrgicos.
Miembros de la Misión:
Personal Médico: Drs. Paul Schnur (Cirujano y Director Médico); C Beltran y Angelo Capozzi (Cirujanos); J Giraldo, Stefan Budac y K Kim (Anestesiólogos); Mabel García Mattos (Dentista); L Kovich (Asistente Médico); M Moffat (Pediatra); Enf.: Lois Borie (Jefe enfermería); M Beristain, M Ralston y V Leendertse (enfermería quirúrgica); Judi Farrington y J Weinstein (enfermería recuperación).
Personal no médico: Michel J Fish (Director de la Misión); Brian McLeran (Asistente al Director); L Lachapelle (Mayordomo); J Moffatt (Camillero); J Johansen (fotógrafo-redactor); T Pook (esterilizador); Tanya F Wolff-Molson (Terapista Recreacional); R Tjoelker (Historias clínicas); D Coleman (Coordinador Sala); M Moffatt (Asistente recuperación); y O Mendoza (Interprete).

PICTORIAL DE LA IX MISIÓN ROTAPLAST EN BARQUISIMETO

Figuras superiores: panorámica del HCAMP tomada el 14-7-2008 desde la Avenida Libertador y

afiche de la Unidad de Cirugía Ambulatoria colocado en la entrada referente a la Misión Milagro (que también se realiza en el sitio varias veces al año) el 5-7-2008 al inicio de la actividad clínica.

Figura superior: Inicio de la actividad clínica (examen y selección de pacientes para ser intervenidos (se evaluaron 150 pacientes y se seleccionaron 71para intervención).

Figura izquierda: Actividad quirúrgica: pacientes en fila para entrar a pabellón.

Figura derecha: actividad quirúrgica: 3 cirujanos plásticos operando simultáneamente.

Figura superior: los 26 miembros de la Misión en visita de cortesía al Hospital Rotario de Barqui-

simeto. En el centro (franela con corazón azul) el Sr. M Fish, Director de la Misión, y a la izquierda el Sr. L Lachapelle, mayordomo; al frente, acostado, el Dr. P Schnur, Director Médico de la Misión.

Como hecho curioso no se sabe porque todas las Jornada Rotaplast en Barquisimeto se realizan en el HCAMP (en años anteriores y siguientes) y no en el Hospital Rotario, perteneciente a su misma Organización.

Figura superior: imágenes del Hotel Circulo Militar de Barquisimeto, sitio de alojamiento de la Misión Rotaplast Barquisimeto 2008, cortesía del Gobierno Nacional.

Todas las fotografías tomadas por J Johansen fotógrafo-redactor oficial de la Misión.

SIGUIENTE:
Capítulo 74. Año 2009 HCAMP

ANTERIOR:
Capítulo 72. Año 2007 HCAMP

COMENTARIOS Y OBSERVACIONES: hcamp-historia@mailfence.com