CAPÍTULO 13

El Capítulo 13 comprende los años 1950 al 1954, que se muestran por separado:

Capítulo 13: El Hospital Antonio María Pineda 1950
Capítulo 13: El Hospital Antonio María Pineda 1951
Capítulo 13: El Hospital Antonio María Pineda 1952
Capítulo 13: El Hospital Antonio María Pineda 1953

Año 1954 Hospital "Antonio Maria Pineda" (HAMP) (hasta noviembre)

CONTENIDO: I – Autoridades: de Salud, Locales; II - Sociedades Científicas: Cardialgia; III – El Colegio de Médicos: Junta Directiva; IV – Cronología de Eventos; V – Resúmenes del año: Eventos Científicos, Libros, Obituarios, Publicaciones; VI – Adendos: 1. Cierre del Hospital Antonio María Pineda, 2. Esquina del Teatro Juáres, 3. Casa del Dr. Alberto Mendoza, 4. La Farmacia Central, y 5. Orden al Mérito en el Trabajo.

I – AUTORIDADES:

Autoridades de Salud:
Ministro de Sanidad y Asistencia Social: Dr. Pedro Antonio Gutiérrez Alfaro.
Médico Jefe de la Unidad Sanitaria de Barquisimeto: Dr. Germán Figueroa.
Médico Jefe de la Unidad Sanitaria de Carora: Dr. Luis Sabas Castillo Arráez.

Director de Asistencia Social del Estado Lara: Dr. Epifanio Antonio Pérez Pérez.
Director del Hospital "Antonio María Pineda": Dr. Orlando Pompilio Lara Bereciartu.
Director del Hospital de Niños "Daniel Camejo Acosta": Dr. Luis Gorgonio Zapata González.
Director de la Maternidad "Luisa Cáceres de Arismendi": Dr. Cruz María Otero Rivas.
Director del Sanatorio Antituberculoso: Dr. Luis Gómez López.
Director de la Medicatura "Juan Alberto Olivares", de Quíbor: Dr. Ezequiel Segundo Bujanda Yépez.

Autoridades Locales:
Gobernador del Estado Lara: TCnel (EJ.) Carlos Morales
Presidente del Concejo Municipal Distrito Iribarren: Sr. Juan Manuel Tamayo Pérez;

II – SOCIEDADES CIENTÍFICAS Y SU RELACIÓN CON EL HAMP:

Sociedad Venezolana de Cardiología (SVC)

Se funda en Caracas la SVC (10-8-1954; el acta constitutiva se registrará el 12-1-1955). Figuran entre los 35 miembros fundadores los Drs. Carlos Gil Yépez, ex-médico del Hospita La Caridad y del Hospital de Niños de Barquisimeto (designado 1er. Vocal de la Junta Directiva fundadora); Ramón Ignacio Méndez Llamozas y Oscar Veracoechea Lozada, jefe y adjunto respectivamente, del Servicio de Cardiología del Hospital Antonio María Pineda; y Luis Rafael Zubillaga Herrera, hermano mayor del Dr. Ramón Cecilio Zubillaga Herrera, gastroenterólogo del Hospital AMP.

III – EL COLEGIO DE MÉDICOS DEL ESTADO LARA Y SU RELACIÓN CON EL HAMP:

Asume (21-5-1954) la nueva junta directiva del Colegio de Médicos del Estado Lara, período 1954-55:
Presidente: Dr. Oscar Veracoechea Lozada, cardiólogo del Hospital Antonio María Pineda.
Secretario de Correspondencia: Dr. Luis Oscar Giménez Giménez.
Delegado a la Asamblea de la FMV: Luis Oscar Giménez Giménez.

El Dr. Veracoechea se mantendrá en el cargo por los períodos 1955-56 y 1956-57. En estos períodos no existen registros de los demás miembros de la Junta Directiva. Según Pifano Federico, Félix Nazareno en el libro: *Historia de un Gremio.* Colegio de Médicos del Estado Lara. Barquisimeto

2000, podría deberse a las vicisitudes políticas de la época.

IV – CRONOLOGÍA DE EVENTOS:

CONCEJO MUNICIPAL DEL DISTRITO IRIBARREN

Se designan concejales del Distrito Iribarren para el periodo 1954-57 a: Dr. Antonio María Pineda Castillo, Lola Vásquez de Suárez, José Manuel Tamayo Pérez, Dr. (Abg.) Joaquín Ortiz, Dr. (Abg.) Juan Antonio Asuaje Álamo, Jesús M Rodríguez Oropeza, Federico Ramos Suárez. Para el lapso 1954 se designan como:

Presidente: Sr. José Manuel Tamayo Pérez:

Vicepresidentes: Drs. Antonio María Pineda Castillo (1ro.) y Abg. Juan Antonio Asuaje Álamo (2do.);

Se nombran como Secretario: Br. Juan Meléndez Santeliz;

Sindico Municipal: Sr. Juan Alvarado Pereira.

El Dr. Antonio María Pineda Castillo es internista del Hospital “Antonio María Pineda“.

SERVICIO DE CIRUGÍA

Se reincorpora al Hospital el Dr. José María González González, como cirujano general (cargo oficial) y ginecológico (actividad asignada).

El Dr. González era residente del Hospital y fue becado por el MSAS para realizar Cirugía Ginecológica en USA por 2 años (1952-53), de donde regresa. En noviembre será trasladado al Hospital General como jefe fundador del nuevo Servicio de Ginecología (que no existía en el Hospital “Antonio María Pineda”).

SERVICIO ANTILEPROSO DEL ESTADO LARA

Se crea el Servicio Antileproso del Estado Lara, dependiente de la División de Lepra del MSAS (creada en 1946 cuyo director es el Dr. Jacinto Convit García), con sede en la Unidad Sanitaria de El Tocuyo.

El Servicio trasladará luego su sede a Barquisimeto, 1ro. (1957) en la calle 24 entre carreras 21 y 22, y luego (en 1958) al recién inaugurado (diciembre 1956) edificio de la Unidad Sanitaria de la avenida Vargas con carrera 28. En 1962 se creará la División de Dermatología Sanitaria, (cuyo jefe continuará siendo el Dr. Convit hasta 1999) incorporando a los Servicios Antileprosos, que se convierten en Servicios de Dermatología Sanitaria en todo el País. En el año 2000 el Servicio de Dermatología Sanitaria del Estado Lara será incorporado al Sistema Nacional de Programas de Salud, toma el nombre de Servicio Regional de Dermatología Sanitaria e instalándose en el edificio de Inmunología del HCAMP, avenida Las Palmas con avenida Andrés Bello, esquina NE.

Relacionados con el Hospital Central de Barquisimeto serán directores del Servicio de Dermatología Sanitaria del Estado Lara, en diferentes épocas, los Drs. Felipe Hernández Hernández, quien también será director del HCAMP (1980), y Tarquino Aron de Jesús Barreto (1969-88).

INGRESO AL HOSPITAL

Ingresa al Hospital el Dr. Félix Nazareno Pifano Federico, como residente A. Natural de San Felipe, Estado Yaracuy, Doctor en Medicina de la Universidad de Napoles, Italia, reválida UCV, 1953; viene de ejercer como médico rural en el Centro de Salud “Dr. Tiburcio Garrido, en Chivacoa, Estado Yaracuy.

Continuará como residente A en el Hospital General al abrirse este.

V CONGRESO VENEZOLANO DE INGENIERÍA

Se realiza en Barquisimeto (febrero 1954) el V Congreso Venezolano de Ingeniería, copatrocinado por el Colegio de Ingenieros de Venezuela (CIV) y el Ministerio de Obras Públicas (MOP).

En su discurso inaugural del Congreso, el ministro de Obras Públicas, Ing. Julio Gregorio Bacalao Lara, destaca 2 obras monumentales que se inauguran este año en la ciudad realizadas por su despacho: El Hospital General y la vía Panamericana Caracas – San Cristóbal (cuyo trayecto en la

ciudad pasa por la cara Norte del Hospital General).

Como parte de los actos del Congreso, el presidente del CIV, Ing. Pascual Paoli Chalbaud, inaugura la nueva sede del Centro de Ingenieros del Estado Lara, construido por el MOP (y donado en propiedad al CIV-Lara) en la Avenida Francisco de Miranda con calle 62, esquina SE.

El Ing. Paoli Chalbaud formó parte de la comisión designada por el CIV en 1950 para evaluar la estructura en construcción del Hospital General de Barquisimeto, después del terremoto de El Tocuyo (3-8-1950), que también causó daños a algunas edificaciones en Barquisimeto.

Figura inferior: Edificación del Centro de Ingenieros del Estado Lara, inaugurada por el presidente del CIV Ing. Pascual Paoli Chalbaud.

Los eventos, presentaciones y conclusiones del Congreso se publican en el libro: MOP (Ed.) *V (Quinto) Congreso Venezolano de Ingeniería*. Publicaciones del Ministerio de Obras Públicas. Barquisimeto 1954; 4 volúmenes.

COMITÉ PRO ACUEDUCTO PARA BARQUISIMETO

La Cámara de Comercio (presidente: Sr. Raúl Azparren), ante la grave escasez de agua en Barquisimeto, promueve una asamblea de fuerzas vivas de la ciudad donde se designa un Comité Pro Acueducto para Barquisimeto, integrado por los Drs. (Abg.) José María Domínguez Escobar; (Abg.) Virgilio Torrealba Silva y Juan José Henríquez Andueza (representante del Hospital "Antonio María Pineda").

COLEGIO INMACULADA CONCEPCIÓN

Se conmemora (abril 1954) el 50mo. aniversario del Colegio Inmaculada Concepción. Acto protocolar en la Academia Mosquera Suárez. Orador de Orden: Ing. Manuel Eduardo Silveira Barrios.

Tanto el Colegio como el Orador de Orden están ligados a la historia de los hospitales de Caridad, "Antonio María Pineda" y Central de Barquisimeto, así, el Colegio fue fundado por la Congregación Hnas. de San José de Tarbes en 1904, quienes eran enfermeras profesionales contratadas del Hospital de Caridad. Todos los miembros de la junta promotora del Colegio* eran a la vez miembros de la Junta de Beneficencia del Hospital en tal fecha. Las Hnas. de la Congregación realizan la doble función hasta mediados de la década de los '40, cuando empezaron a ser remplazadas en el Hospital "Antonio María Pineda" por graduadas de la Escuela Nacional de Enfermeras, luego de lo cual mantienen solo su actividad educativa en el Colegio hasta la fecha. El Ing. Manuel Eduardo Silveira Barrios, hijo del Abg. Manuel Silveira Huizi, miembro de la Junta de Beneficencia del Hospital de Caridad, fue el firmante del Decreto de construcción del Hospital General de Barquisimeto, en calidad de Ministro de Obras Públicas de la época.

* **Conformada por: Monseñor Águedo Felipe Alvarado Liscano, Dr. Antonio María Pineda Bujanda, Lic. (Abg.) Eliodoro Trifton Pineda Bujanda, Sr. Federico E Ramos y Sr. Isidoro Loeb. Gestionaron con el presidente del Estado, Abg. Leopoldo Torres Heredia, la donación del terreno para construir el Colegio y supervisaron la construcción durante los 5 años que duró (1904-09). El Colegio Inmaculada Concepción se considera históricamente por los participantes, la magnitud y el fin de bien comunitario que se buscaba, como una obra gemela del Hospital La Caridad.**

MEDICATURA DE SANTA CRUZ DE BUCARAL
Se realiza un homenaje público (abril 1954) al Dr. José Jesús Boada Boada por su labor al frente de la Medicatura Rural de Santa Cruz de Bucaral.

El Dr. Boada, al graduarse, fue designado (octubre 1953) médico rural de Santa Cruz de Bucaral, Estado Falcón. Será luego jefe del Servicio de Hematología y director del Banco de Sangre en el HCAMP (1962) y organizador del plan de estudios de la Escuela de Medicina del CEDES (1965), después UCO, en Barquisimeto.

Figura derecha: Homenaje al Dr. Boada publicado en el diario Jornada, de Coro, 10-4-1954, página 5.

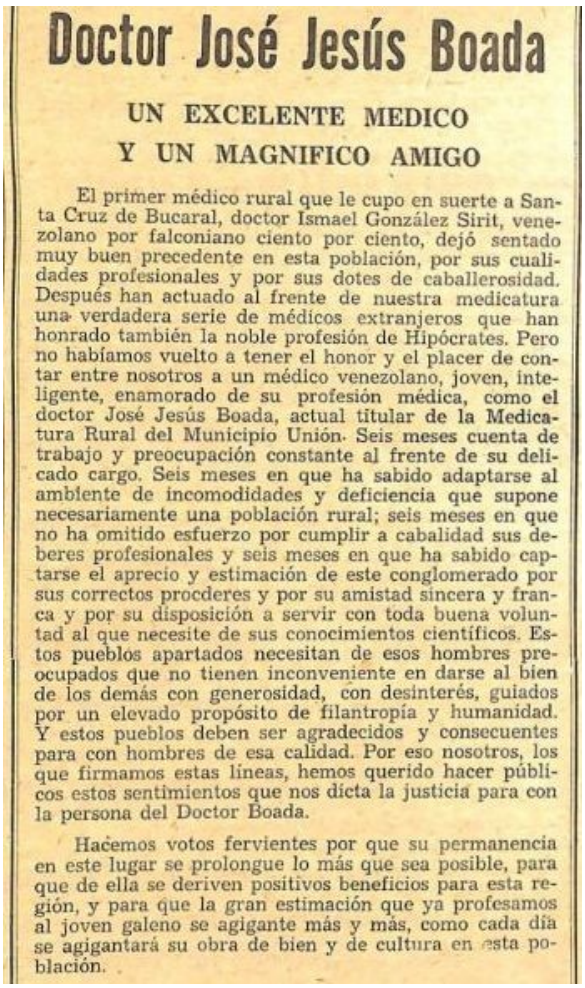

Doctor José Jesús Boada

UN EXCELENTE MEDICO Y UN MAGNIFICO AMIGO

El primer médico rural que le cupo en suerte a Santa Cruz de Bucaral, doctor Ismael González Sirit, venezolano por falconiano ciento por ciento, dejó sentado muy buen precedente en esta población, por sus cualidades profesionales y por sus dotes de caballerosidad. Después han actuado al frente de nuestra medicatura una verdadera serie de médicos extranjeros que han honrado también la noble profesión de Hipócrates. Pero no habíamos vuelto a tener el honor y el placer de contar entre nosotros a un médico venezolano, joven, inteligente, enamorado de su profesión médica, como el doctor José Jesús Boada, actual titular de la Medicatura Rural del Municipio Unión. Seis meses cuenta de trabajo y preocupación constante al frente de su delicado cargo. Seis meses en que ha sabido adaptarse al ambiente de incomodidades y deficiencia que supone necesariamente una población rural; seis meses en que no ha omitido esfuerzo por cumplir a cabalidad sus deberes profesionales y seis meses en que ha sabido captarse el aprecio y estimación de este conglomerado por sus correctos procderes y por su amistad sincera y franca y por su disposición a servir con toda buena voluntad al que necesite de sus conocimientos científicos. Estos pueblos apartados necesitan de esos hombres preocupados que no tienen inconveniente en darse al bien de los demás con generosidad, con desinterés, guiados por un elevado propósito de filantropía y humanidad. Y estos pueblos deben ser agradecidos y consecuentes para con hombres de esa calidad. Por eso nosotros, los que firmamos estas líneas, hemos querido hacer públicos estos sentimientos que nos dicta la justicia para con la persona del Doctor Boada.

Hacemos votos fervientes por que su permanencia en este lugar se prolongue lo más que sea posible, para que de ella se deriven positivos beneficios para esta región, y para que la gran estimación que ya profesamos al joven galeno se agigante más y más, como cada día se agigantará su obra de bien y de cultura en esta población.

ORDEN AL MÉRITO EN EL TRABAJO
Se crea (Gaceta Oficial Nº 24.429 del 30-4-1954), mediante decreto del Congreso Nacional, la condecoración Orden al Mérito en el Trabajo.

Varios funcionarios del Hospital Central de Barquisimeto (Médicos, enfermeras, personal administrativo y obrero) recibirán esta condecoración a lo largo del tiempo.

SERVICIO DE DERMATOLOGÍA
Se realiza (2-5-1954) una visita - inspección a una cueva aledaña a la población de Sarare, Estado Lara, por los Drs. Humberto Campins, Carlos Zubillaga, Luis Gómez López y el Lab. Manuel Dorante, con el fin de investigar el desarrollo de Histoplasmosis en un grupo de pacientes atendidos en el HAMP, con el antecedente común de haber estado en la cueva durante una excursión.

De seguidas a la investigación en la cueva, el Lab. Dorante contrajo la enfermedad (único de los investigadores que enfermó), de la cual se recuperó posteriormente. Se le considera el 2do. caso de enfermedad laboral documentada, adquirida durante el ejercicio de sus funciones, por un trabajador del Hospital en toda su historia. El 1ro. fue el Dr. José de Jesús Fréytez Hernández, quien adquirió Sífilis (1886) durante la atención de parto en el hospital y posteriormente falleció (1887) por la enfermedad.
Como resultado de la investigación se elaboró el trabajo: *Estudio de una epidemia de Histoplasmosis en el Estado Lara*, luego leído por el Dr. Campins en la Academia Nacional de Medicina y publicado en la Gaceta Médica de Caracas, en 1955.

AVENIDA VARGAS: INAUGURACIÓN
Se inaugura la avenida Vargas (31-5-1954), por el Presidente de la República, Cnel. Marcos Evangelista Pérez Jiménez. El hecho fue reseñado en el diario El Impulso, 1-6-1954.

La tradición oral[1] (no hay documento oficial que ratifique el hecho) considera esta inauguración como «la causa principal» del inicio de actividades del Hospital General en noviembre de este año, ya que el Presidente, al ver el Hospital terminado[2] al final de la avenida, habría ordenado su apertura "... *a como diera lugar*".

[1] El hecho es relatado por el Dr. Theoscar Sanoja Hernández, en video-entrevista que le realiza el Dr. Marco Tulio Mendoza Dávila, en fecha muy posterior.
El Dr. Marco Tulio Mendoza Dávila, con filmación de Marcos García Gómez, realiza 2 videoentrevistas mas (como actividades de la Dirección de Cultura de la UCLA), a los Drs. Pedro Rafael Salom Lizarraga y Oscar Veracoechea Lozada, donde relatan hechos inéditos vivenciales sobre la historia del Hospital y de la Ciudad.

[2] Fue inaugurado oficialmente por el Gobierno Nacional en 1953, pero no había iniciado actividades por dotación incompleta.

MINISTERIO DE SANIDAD Y ASISTENCIA SOCIAL (MSAS)
El MSAS asigna al Hospital una nueva ambulancia marca Fargo.

Figura inferior: Ambulancia marca Fargo, del Hospital "Antonio María Pineda", estacionada en la parte lateral del Hospital (por la calle 26).

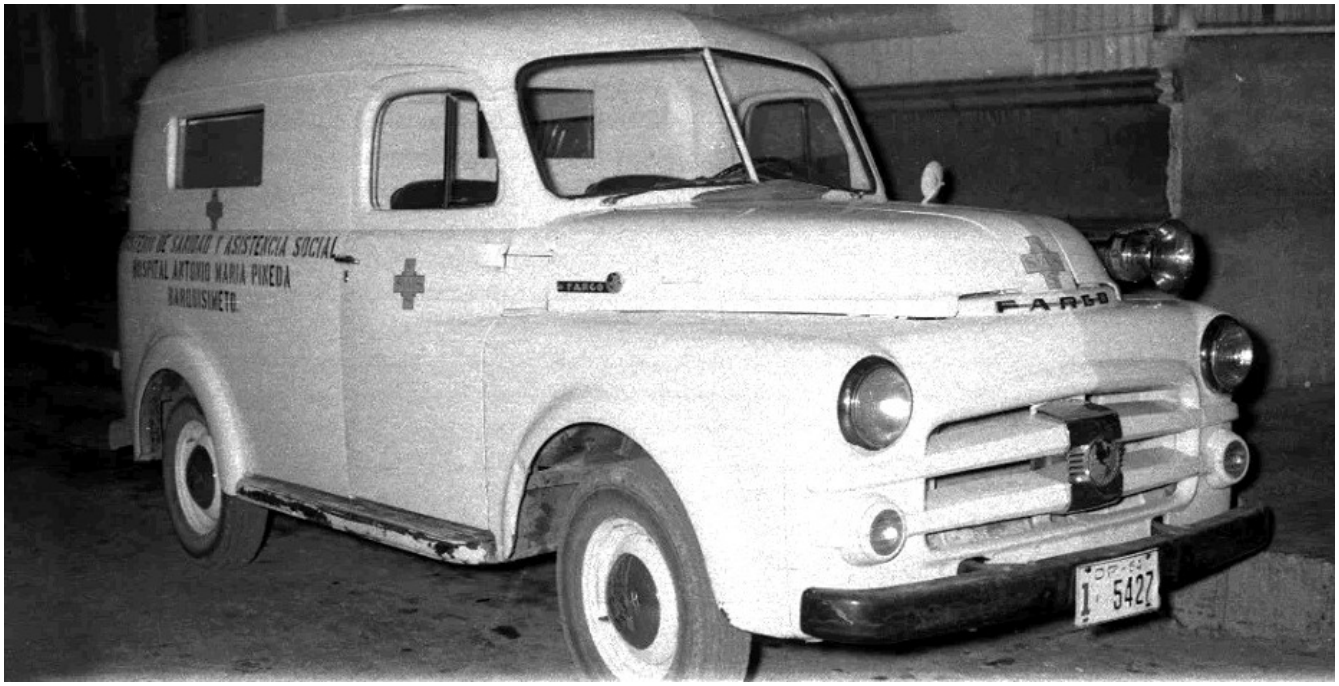

Como hecho curioso, las ambulancias del Hospital, rotuladas con el nombre de "Hospital Antonio María Pineda", fueron trasladadas al nuevo Hospital General, y continuaron en uso en el mismo por varios años sin cambiar el rótulo, a pesar de que el Hospital Central no adquirirá el nombre de "Antonio María Pineda" hasta 1963.

SERVICIO DE TRAUMATOLOGÍA
El Dr. Luis Irrigoyen Dotti, viaja a Boston, USA, (julio 1954) a realizar curso de entrenamiento en Cirugía Ortopédica (Massachusetts General Hospital, Harvard University).

El Dr. Irrigoyen ocupa un cargo de residente en el Hospital, pero está reconocido como especialista por el Colegio de Médicos y ejerce la consulta de Traumatología en el Hospital de Niños

“Daniel Camejo Acosta”. A su regreso de USA continuó como especialista en el nuevo Hospital General de Barquisimeto.

El Dr. Rafael Germán Marante Oviedo[1] asciende a especialista de Traumatología. El Servicio queda integrado por Hernán Cortés Mujica, jefe del Servicio; Francisco Colmenares Yépez, Octavio Fadrique Seijas Octavio y Rafael Germán Marante Oviedo, adjuntos; y Pedro San José Caballero, adjunto interino[2].

[1] **Es residente del HAMP desde 1950 a la fecha. Es el último residente del Hospital “Antonio María Pineda” en ascender a especialista antes de la mudanza al Hospital General. Administrativamente, continuó como residente en el Hospital General, por no haber cargos disponibles.**

[2] **Al regreso del Dr. Francisco Colmenares Yépez, a quien suplió durante su Posgrado en Traumatología en España, sigue en el Servicio como suplente del Dr. Irigoyen Dotti (quien viajó a Boston, USA, para curso de entrenamiento en cirugía ortopédica), atendiendo los casos de trauma neuroquirúrgicos, especialidad a la que se dedicó, convirtiéndose en la práctica, en el 1er. neurocirujano en la historia del Hospital, aunque dicha especialidad no existía aún en el mismo.**

SERVICIO DE CIRUGÍA

Se publica (Gaceta Oficial Nº 24.483 del 3-7-1954; Resolución Nº 508, ministro de Educación Dr. (Abg.) José Loreto Arismendi Arismendi) la revalida, avalada por la UCV, del título de Dr. en Medicina y Cirugía, del Dr. Eduardo Castillo Mantilla, a la fecha residente del HAMP.

Figura derecha: Fragmento de la Gaceta Oficial donde se otorga la revalida al título de Doctor en Medicina y Cirugía al Dr. Eduardo Castillo Mantilla.

MINISTERIO DE EDUCACION

República de Venezuela. — Ministerio de Educación.— Dirección de Educación Secundaria, Superior y Especial. — Sección de Educación Superior y Especial. —Número 508. — Caracas: 2 de julio de 1954. — 145° y 96°

Resuelto:

Por cuanto el ciudadano venezolano Eduardo Castillo Mantilla ha solicitado de este Despacho que se tenga por fué otorgado por la Universidad Nacional de Colombia; y por cuanto el Consejo Académico de la Universidad Central de Venezuela ha encontrado ajustados a la Ley los documentos producidos por el postulante, y éste ha cumplido con los requisitos que le fueron impuestos, el ciudadano Presidente de la República, de conformidad con el artículo 5° del Decreto Ejecutivo de 16 de diciembre de 1916, relativo al Acuerdo sobre Títulos Académicos sancionado por el Congreso Bolivariano reunido en Caracas en 1911, dispone que se reconozca la validez del mencionado título, conforme se hace por la presente Resolución, a los efectos del ejercicio legal en Venezuela de la profesión correspondiente.

Comuníquese y publíquese.

J. L. ARISMENDI.
Ministro de Educación

El Dr. Castillo Mantilla solicitó reconocimiento de su título profesional en base al «*Acuerdo sobre Títulos Académicos*», sancionado por el Congreso Boliviano (Bolivia, Colombia, Ecuador, Perú y Venezuela), reunido en Caracas el 18-7-1911, el cual señala:

“*Los títulos o Diplomas que en cualquiera de los Estados signatarios se hubiesen expedido por la autoridad nacional competente para el ejercicio de profesiones liberales, se tendrán por válidos y autorizarán para ejercerlas en los otros Estados*”, disposición que fue luego reglamentada por Decreto del Ejecutivo Nacional en diciembre de 1916.

Este Acuerdo ya había sido invocado por otros médicos del Hospital en varias oportunidades.

SANATORIO “SIMÓN BOLÍVAR” DE CARACAS

El Dr. Argimiro Bracamonte es designado director del Curso Universitario en Tisiología, que imparte la UCV en el Sanatorio “Simón Bolívar” en Caracas. Sustituye al Dr. Rafael González Plaza, fallecido en el cargo.

El curso de Especialización en Tisiología fue creado por el MSAS en 1947 y desde 1948 (2do. curso) es asumido por la UCV, que designó como su director al Dr. Rafael González Plaza. El Dr. Bracamonte permanecerá en el cargo hasta julio 1955, cuando asume como jefe del Servicio Cardiopulmonar del Hospital Central de Barquisimeto.

MUSEO INTERNACIONAL DE CIENCIA QUIRÚRGICA

Se inaugura (9-9-1954) el Internationl Museum of Surgical Sciece, en el International College of Surgeons,

Chicago, USA. En el Hall of Murals, dedicado a los grandes maestros de la cirugía mundial, fueron colocados retratos y bustos en bronce de los Drs. Pablo Acosta Ortiz y Luis Razetti Martínez.

Figura derecha: Oleo del Dr. Pablo Acosta Ortiz, colocado en el Museo Internacional de Ciencia Quirúrgica, Chicago, USA.

En enero 1954 el Colegio Internacional de Cirujanos, de Chicago, USA, solicitó al gobierno venezolano que enviara los bustos de sus mas eminentes cirujanos a fin de colocarlos en el Museo Internacional de Ciencia Quirúrgica a ser inaugurado en septiembre. El MSAS (ministro: Dr. Pedro Antonio Gutiérrez Alfaro) comisionó al escultor Francisco José Narváez Rivera para realizar los bustos de los Drs. José María Vargas, Guillermo Michelena, Pablo Acosta Ortiz y Luis Razetti Martínez, para ser enviados al Museo.
Para 2010 los Drs. Acosta Ortiz y Razetti Martínez continuaban siendo los únicos médicos, que en todas las épocas hayan trabajado en el Hospital de Barquisimeto, en figurar en este museo. Otro médico venezolano que tendrá busto de bronce en el Hall de la Fama de este Museo será el Dr. Herman De Las Casas, fallecido en accidente aéreo en 1947 (en cuyo Servicio el Dr. Cortés Mujica, actual jefe del Servicio de Traumatología, hizo el curso de posgrado), denominado comúnmente en los libros de texto de la especialidad como el «Padre la la Traumatología» en Venezuela.

GUÍA TELEFÓNICA DEL ESTADO LARA
Se publica la 1ra. Guía Telefónica del Estado Lara (*Estado Lara 1954 Guía Profesional Comercial Industrial y Servicios Públicos*, editada por C. A. Guías de Venezuela).
Incluye avisos publicitarios de empresas y médicos de Barquisimeto, entre ellos, la Clínica Sigala y su directorio médico, algunos de los cuales son también funcionarios del Hospital "Antonio María Pineda".

Figura derecha: Publicidad de la Clínica Sigala en la "*Estado Lara 1954 Guía Profesional Comercial Industrial y Servicios Públicos*".

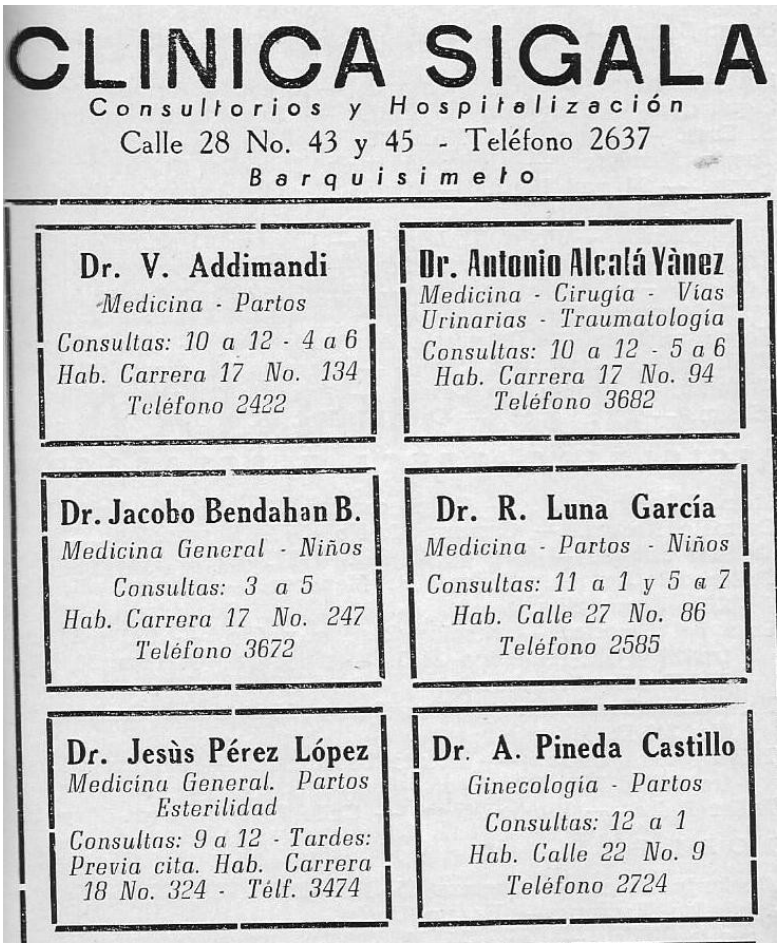
CLINICA SIGALA
Consultorios y Hospitalización
Calle 28 No. 43 y 45 - Teléfono 2637
Barquisimeto

Dr. V. Addimandi
Medicina - Partos
Consultas: 10 a 12 - 4 a 6
Hab. Carrera 17 No. 134
Teléfono 2422

Dr. Antonio Alcalá Vànez
Medicina - Cirugia - Vías Urinarias - Traumatologia
Consultas: 10 a 12 - 5 a 6
Hab. Carrera 17 No. 94
Teléfono 3682

Dr. Jacobo Bendahan B.
Medicina General - Niños
Consultas: 3 a 5
Hab. Carrera 17 No. 247
Teléfono 3672

Dr. R. Luna García
Medicina - Partos - Niños
Consultas: 11 a 1 y 5 a 7
Hab. Calle 27 No. 86
Teléfono 2585

Dr. Jesùs Pérez López
Medicina General. Partos Esterilidad
Consultas: 9 a 12 - Tardes: Previa cita. Hab. Carrera 18 No. 324 - Télf. 3474

Dr. A. Pineda Castillo
Ginecologia - Partos
Consultas: 12 a 1
Hab. Calle 22 No. 9
Teléfono 2724

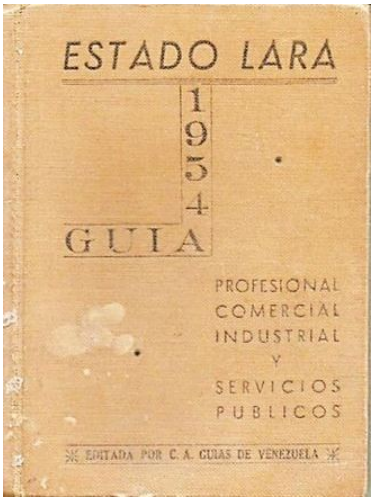

Figura superior: Portada de la Guía. Los Drs. Alcalá, Luna y Pineda son funcionarios del Hospital

“Antonio María Pineda”. El Dr. Pérez es funcionario de la Maternidad “Luisa Cáceres de Arismendi”. De todos los anunciantes, solo al Dr. Bendahan no se le conoce ejercicio profesional en los hospitales públicos de Barquisimeto. A fecha es miembro (Vicepresidente fundador) de la Junta de Padres y Maestros del Colegio Mariano “Antonio José de Sucre”, junta que hará historia en la ciudad al implementar, por 1ra. vez en la existencia del Colegio (curso 1954-55), la educación mixta en las aulas del Bachillerato.

DIARIO EL IMPULSO: EL HOSPITAL GENERAL DE BARQUISIMETO
Se publica en el diario El Impulso (14-9-1954, pág. 2) un amplio reportaje sobre el Hospital General de Barquisimeto, «próximo a inaugurarse».

SOCIEDAD MÉDICA DE CABIMAS
Se funda la Sociedad Médica de Cabimas (24-9-1954). Entre los fundadores están los Drs. Carlos Arapé[1] y Gustavo Giménez Liscano[2], ambos ex directores del Hospital La Caridad de Barquisimeto.

[1] Se radicó en Cabimas en 1940 donde estableció la Clínica Arapé (luego renombrada Clínica Razetti), en el centro de la Ciudad.

[2] Después de ser presidente del Estado Yaracuy (1943), se radicó en Cabimas, contratado como Supervisor Médico de la CREOLE, en el campo La Salina. En esta ciudad fue fundador también del Rotary Club y de la Casa de Lara, un club social que agrupaba numerosos larenses emigrados al área por el auge petrolero.

LABORATORIO CLÍNICO MASCIA
El Laboratorio Clínico Mascia, fundado en 1940 en la hoy día calle 27 entre carreras 20 y 21, se muda a una nueva sede en la carrera 19 Nº 44-44, entre calles 44 y 45. Director-fundador: Lab. Pascual Vicente Mascia Vela.

Es el 3er. Laboratorio Clínico privado de la ciudad (los otros 2 son los de las Clínicas Acosta Ortiz y Policlínica Barquisimeto). El hijo de Pascual Mascia, también laboratorista, Severino Elías Mascia Segovia, posteriormente participará en varias investigaciones científicas en el HCAMP, lideradas por el Dr. Humberto Campins Macías, y será presidente del Colegio de Bioanalistas del Estado Lara.

Figura derecha: Lab. Pascual Vicente Mascia Vela, fundador del Laboratorio Mascia de Barquisimeto (Fotografía: Laboratorio Mascia, autor y fecha no conocidos).

Como hecho curioso en la calle 27 entre 21 y 22 se instalará el Laboratorio Pardo (la zona se considera un buen punto comercial, por su cercanía con la Clínica Sigala), regentado por el Lab. Luis Eduardo Pardo, quien junto a los Labs. Tomás Lucena Yépez (Laboratorio Lucena en la carrera 21 con calle 21) y Omar Liporacci son los únicos laboratorios clínicos independientes (no afiliados o parte de las clínicas existentes) de la ciudad a la fecha.

JORNADA PINEDA
Se celebra (28-9-1954) la «IV Jornadas[1] Médicas en Honor al Dr. Antonio María Pineda en el 104to. aniversario de su Nacimiento, en el auditorio del Hospital “Antonio María Pineda”. Ver relato en el **Capitulo 14**.

SERVICIO DE CIRUGÍA
El Dr. Eduardo Castillo Mantilla asciende a cirujano de planta. Se le asigna al Servicio de Cirugía 2, cuyo jefe es el Dr. Rafael Cartens Echenique.

El Dr. Castillo ya era cirujano del Hospital desde 1953, ocupando un cargo de residente. No se le había otorgado cargo por no tener revalida.

ACCIDENTE AÉREO DEL DR. SANTELIZ

El Dr. Pedro Adrián Santeliz realiza (17-10-1954) un aterrizaje de emergencia en La Ruesga al apagarse súbitamente el motor del avión que piloteaba, llevando 2 invitados, cuando sobrevolaba el edificio del Hospital General próximo a inaugurarse. La maniobra fue considerada exitosa ya que ningún tripulante del avión ni nadie en tierra salio lesionado.

Año VI.—Nº 1.752.—No circula los domingos. Barquisimeto, Jueves 18 de Octubre de 1954. Edición de 8 páginas.—Valor: Bs. 0.10

SE SALVARON MILAGROSAMENTE DE MORIR

PEREGRINACION DE LA JUVENTUD CATOLICA BARQUISIMETANA al Santuario de la Divina Pastora, se efectuó ayer en la tarde

ESTRELLADOS, CUANDO LA AVIONETA "RYAN NAVION" DEL DR. PEDRO ADRIAN SANTELIZ, CON EL Y DOS INVITADOS A BORDO, EFECTUO UN ATERRIZAJE FORZOSO EN UN PARAJE DE "LA RUEZGA". AL PASAR LA FRAGIL NAVE AEREA POR ENCIMA DEL HOSPITAL CENTRAL, SE LE PARO EL MOTOR. — MOMENTOS DE VERDADERA ANGUSTIA VIVIERON SUS OCUPANTES, QUIENES EN UN INSTANTE PENSARON LANZARSE DEL APARATO, SUPONIENDO QUE EL MISMO SE ESTRELLARIA CONTRA UNO DE LOS CERROS.

Figura superior: Reportaje del diario Ultima Hora del accidente de aviación del Dr. Pedro Adrián Santeliz, quien sobrevolaba el Hospital General con 2 invitados.

Figura derecha: Dr. Pedro Adrián Santeliz retirando enseres del baúl del avión siniestrado en La Ruesga, el día siguiente del accidente; le acompaña su hija Irene Zulme Santeliz Meinhardt.

El Dr. Santeliz era cirujano y otorrino del Hospital "Antonio María Pineda", cargo del que fue retirado en 1952 por razones políticas (era dirigente del partido Acción Democrática, declarado ilegal por el Gobierno Nacional).

Después del accidente el Dr. Santeliz adquirirá un nuevo avión marca Cessna, modelo 180 (One-Eighty), que bautizará como «Irene» por su última hija.

Nótese la reseña periodística llamando al edificio del hospital, ya inaugurado pero aún sin funcionar, como «Hospital Central», término que se solo se hará oficial en 1955.

MEDICATURA DE QUÍBOR

El Dr. Ezequiel Segundo Bujanda Yépez, director de la Medicatura “Juan Alberto Olivares” de Quíbor, es enviado a realizar el Curso Medio de Salud Pública en Caracas, por el MSAS. Asume como director encargado el Dr. Tarquino Aron de Jesús Barreto.

El Dr. Barreto, Br. Liceo “Lisandro Alvarado”, Doctor en Medicina Universidad Central del Ecuador, en Quito 1948, revalida en la UCV, es adjunto al director de la Medicatura. Luego será director fundador del Centro de Salud (1962), del Hospital “Dr. Baudilio Lara” (1968) y jefe del Servicio de Dermatología Sanitaria del Estado Lara (1969-88), posición en la que se jubilará del MSAS.

SERVICIO DE PATOLOGÍA

Se retira del Hospital el Dr. Modesto Scharyj, patólogo asignado al Servicio de Investigaciones Especiales, cuyo Jefe es el Dr. Humberto Campins Macías.

No se conoce la razón exacta de la renuncia del Dr. Scharyj. Cuenta la tradición oral que fue por requerir la revalida para ingresar al nuevo Hospital General. Emigra a USA donde prosigue su carrera de patólogo. Hará residencia en Patología en la Escuela de Medicina Bowman Gray (hoy día Wake Forest), de la Universidad de Carolina del Norte (1960-62) y luego ingresa como profesor a la misma.

SERVICIO DE ENFERMERÍA

Ingresa al Hospital la Enf. Profesional María Obdulia Soto de Torrealba (1-11-1954). Es enviada al nuevo edificio para organizar los servicios de enfermería, como preparación para la mudanza.

Viene de Valencia*, graduada como enfermera este mismo año. Llegará a ocupar todos los cargos en la escala hospitalaria: Coordinadora, Supervisora y Enfermera Jefe. Al jubilarse (diciembre 2004), será la enfermera con más años de servicio activo (50) en la historia del Hospital.

*** El ingreso de la Enf. Soto es producto de la campaña nacional de reclutamiento de Enfermeras Profesionales para la apertura del Hospital General de Barquisimeto, encomendada a las Enf. Aurora Rivas Marchena de Parra (Directora de la ENE “Dr. Juan Alberto Olivares) y Berta Mendoza de Carrero (jefa de Enfermeras del Hospital “Antonio María Pineda”), quienes al efecto, enviaron comunicaciones a las directoras de las otras 3 ENE existentes en el País: ENE-Caracas, ENE-Valencia “Dr. Francisco Antonio Rísquez” y ENE-Cumaná “Dr. Domingo Badaraco Bermúdez”, publicando también avisos en la presa local de dichas ciudades. El grupo inicial de enfermeras profesionales del Hospital General de Barquisimeto provendrá de todos estos sitios, además de la ENE-Barquisimeto “Dr. Juan Alberto Olivares”.**

ACUEDUCTO DE BARQUISIMETO

Entrevista al Dr. Antonio María Pineda Castillo (diario El Impulso, 5-11-1954), donde este, en su carácter de presidente actuante del Concejo Municipal, se opone al uso del acuífero del Bosque Macuto para el nuevo acueducto para Barquisimeto, lo cual propone el Comité Pro Acueducto, entre cuyos miembros está el Dr. Juan José Henríquez Andueza, representante del Hospital “Antonio María Pineda”.

El acueducto finalmente se construirá por el Gobierno Nacional (INOS), usando el Bosque Macuto como acuífero.

MUDANZA AL HOSPITAL GENERAL

Termina la mudanza al nuevo edificio (15-11-1954) del Hospital General de Barquisimeto y cierra sus puertas el Hospital “Antonio María Pineda”, y se inicia el proceso de traslado del Hospital de Niños “Daniel Camejo Acosta” y de la Maternidad “Luisa Cáceres de Arismendi”.

Termina así la historia del Hospital "Antonio María Pineda", que se reencuentra y se funde de nuevo con sus hospitales hijos, transformándose en un gran Hospital General: el "Gran Hospital de Barquisimeto", como lo llamó el Concejo Municipal (en boca del Dr. Antonio María Pineda Castillo), al decretar la construcción de la Avenida Vargas.

V - RESÚMENES DEL AÑO (orden alfabético):

Eventos Científicos (1)
Libros (2)
Obituarios (3)
Publicaciones Periódicas (2)

EVENTOS CIENTÍFICOS, año 1954:

- **II (2do.) Congreso Nacional de Oftalmología** (Barquisimeto, 31-10-1954), patrocinado por la Sociedad Venezolana de Oftalmología, con la colaboración del Servicio de Oftalmología del HAMP. Presidente del Congreso: Dr. Rafael V Cordero Moreno.

  El Dr. Cordero Moreno es el jefe del Servicio de Oftalmología del Hospital "Antonio María Pineda"
  .

LIBROS, año 1954 (diferentes fechas, orden alfabético, 1er autor):

- Austra Spilva de Lehr: ***Guía de las Especialidades Farmacéuticas en Venezuela,*** Caracas 1954. 1ra. edición, prólogo por el Dr. Marcel Granier Doyeux.

  El libro de la Dra. (Far.) Spilva, en formato «de bolsillo», actualizado interanualmente, tendrá gran auge en todo el país. Prácticamente todos los residentes del Hospital dispondrán de uno en las emergencias y consultas. Para el 2012 se publicará la XXXII (32) edición.

- Virgilio Torrealba Silva, David Anzola, Daniel Graterón Partida y Herman Garmendia Graterón: ***Conferencias pronunciadas durante la semana de la patria en Barquisimeto***. Imprenta Oficial del Estado Lara. Barquisimeto 1954.

  El Dr. Anzola es miembro del Comité Organizador de las Jornadas Pineda. Todos los autores (conferencistas) son miembros del Centro Histórico Larense.

OBITUARIOS, año 1954 (orden cronológico):

- **Dr. José Antonio Pérez Limardo**, 82 años (El Tocuyo, 1872 al 3-9-1954, Cabudare, Estado Lara). Fue el último médico graduado del Colegio Federal de 1ra. Categoría el 20-12-1900. Fue el 1er médico oficial del MSAS al convertir el puesto de socorro de Cabudare (creado en 1942) en medicatura rural. A la fecha era el 2do. Vice-presidente de la Asamblea Legislativa del Estado Lara.

  Los Drs. José Antonio Pérez Limardo y Lisandro López Villoria son los únicos egresados del Colegio Federal de 1ra. Categoría de Barquisimeto miembros de la Academia Nacional de Medicina.

Figura derecha: Dr. José Antonio Pérez Limardo (fotografía familiar reciente, de autor y fecha no precisados).

  Su hijo, José Rafael Miguel del Rosario Pérez, casó (1946) con Reina Azorena Parra Pinelloux, hermana de Dorila Elena Parra Pinelloux, esposa del Dr. Fortunato Orellana Anzola, jefe de la Consulta de Medicina del Hospital "Antonio María Pineda". Reina Azorena Parra de Pérez, antigua

maestra normalista en Guaríco, Estado Lara, fundará y dirigirá un colegio privado en Barquisimeto (calle 22 entre carreras 17 y 18) al que pondrá el nombre de Colegio “Dr. José Antonio Pérez Limardo”. Su hija Magaly Pérez será profesora y directora de posgrado de la UPEL en Barquisimeto.

El curioso uso del apellido <Pérez Limardo>.
El Dr. y Gral. **José de la Cruz Limardo Villanueva** (1787-1851) casó con **Rosa Guadalupe González Duque**. Su hija, **Victoria Limardo González**, casó con **José María Pérez González**, cuyo hijo, **José de la Concepción Pérez Limardo** (n. 1837), 1ra generación «Pérez Limardo», casó con **Isabel Limardo Sequera** (n. 1851) de cuyo matrimonio nace (1872) el **Dr. José Antonio Pérez Limardo**, 2da. generación «Pérez Limardo», quien casó (1908) con **María Concepción Yánez García** (n.1880), matrimonio que tuvo 5 hijos:
- Antonio José Rafael Miguel del Rosario Pérez Limardo (n. 1909); nunca usa su 1er. nombre; figura en crónicas sociales y documentos oficiales como «José Rafael Pérez Limardo», omitiendo el apellido materno («***3ra generación***» Pérez Limardo). Su esposa Raiza Azorena Parra es referida en crónicas y documentos como «Raiza de Pérez Limardo», y la hija de ambos, Migdalia Pérez Parra, destacada educadora barquisimetana, es mencionada en sociedad, prensa y documentos como <Migdalia Pérez Limardo» («***4ta. generación***» Pérez Limardo).
- Matilde Adela Mariana del Rosario del Carmen Pérez Yánez (n. 1911);
- María Concepción de los Reyes Pérez Yánez (n. 1914);
- José Antonio Francisco Pérez Limardo (n. 1926); y
- Victoria María de los Dolores Pérez Limardo (n. 1927).

Las hermanas Matilde Adela y María Concepción Pérez Yanez son las únicas usuarios regulares del apellido materno en esta generación.

- **Dr. Gualberto Andrés Briceño Rossi,** 73 años (12-7-1881 al 2-5-1954). Fue médico del Hospital La Caridad y co-fundador de la Clínica Sigala en Barquisimeto. Participó en el Congreso de 1942 (senador por el Estado Anzoátegui) junto con los Drs. Antonio María Pineda Castillo (senador por el Estado Lara) y Pedro Nolasco Pereira Suárez y Ricardo Alberto Hernández Rovati (diputado por el Estado Lara).

Figura derecha: Dr. Gualberto Andrés Briceño Rossi (fotografía oficial Academia Nacional de Medicina, autor y fecha desconocidos).

Después de su ejercicio medico en el Hospital La Caridad y Clínica Sigala de Barquisimeto, se radicó en Barcelona, Estado Anzoátegui, donde se le considera como precursor de la especialidad de ORL en la ciudad (y en el Estado).

PUBLICACIONES PERIÓDICAS, año 1954 (diferentes fechas, orden alfabético, 1er. autor):

- José Manuel Espino: *Historia de la Oftalmología en Venezuela hasta 1955*. Rev Soc Venez Hist Med 2(5-6): 241-467, 1954*.
  *** Note la curiosa discrepancia entre el titulo del trabajo y la fecha de edición de la revista.**

  Se menciona el Servicio de Oftalmología del Hospital “Antonio María Pineda” de Barquisimeto y se listan los oculistas en la ciudad en diferentes épocas.

- Miguel Zuñiga Cisneros: *Manual de Historia de los Hospitales*. Rev Soc Venez Hist Med 2(4): 5, enero – abril 1954*.
  *** Publicado originalmente (mismo autor y titulo) en Revista de Sanidad y Asistencia Social 15(3-4): 188, mayo – junio 1950.**

  Es una reseña del libro del mismo autor e igual título (1ra. edición, Tipografía Vargas, Caracas 1950), quien en 13 capítulos resume la historia de los hospitales en el mundo y lista los hospitales de Venezuela hasta 1943, donde se menciona el hospital de Barquisimeto con sus diferentes nombres hasta la fecha.

VI – ADENDOS, año 1954:

1. CIERRE DEL HOSPITAL "ANTONIO MARÍA PINEDA"

Figura superior: Aspecto del Hospital "Antonio María Pineda" al momento de ser cerrado por iniciar actividades el nuevo Hospital General de Barquisimeto. La estructura en el ángulo inferior derecho corresponde a la iglesia La Concepción (desde cuyo campanario se tomó la fotografía). Nótese la torre Este del Telégrafo ya desmantelada, la demolición de la edificación de la Oficina de Telegrafía en el terreno vacío frente al Hospital y la ausencia de vehículos frente al mismo.

Fotografiá "clásica" del Hospital "Antonio María Pineda", aparece en prácticamente todos los textos que se refieren al mismo y al Museo de Barquisimeto, cuyo autor se señala como Florencio Sequera y de fecha exacta desconocida.

2. ESQUINA DEL TEATRO JUÁRES

Figura Inferior: Carrera 19 cruce con calle 25 en 1954 (fecha exacta y autor no precisados), para la fecha del traslado del Hospital “Antonio María Pineda” al Hospital General. Al fondo se observa la torre del Telégrafo, situada frente al Hospital “Antonio María Pineda”, visible desde la mayor parte de la ciudad, que fue el punto de referencia popular para indicar la localización del mismo.

Como detalles de la época en la foto se destacan el autobús de la ruta Comercio-Libertador de la C. A. Autobuses de Barquisimeto, la 1ra. empresa en introducir los autobuses «chingos» en la historia de la Ciudad. También será la 1ra. empresa en abrir una ruta por la Av. Vargas hacia el Hospital Central, al poco tiempo de iniciar este actividades. El automóvil con la franja de cuadritos negros-amarillos a su alrededor, elemento obligatorio que lo identifica como de alquiler. El policía de transito, fijo en la llamada «esquina caliente», por el transito de vehículos y personas que generaba la confluencia de la gobernación (extremo izquierdo), el teatro Juáres (al centro, recién remodelado para el cuatricentenario) y el edificio La Francia, donde coexistían el «bar-peña social» del mismo nombre de larga tradición en la ciudad (extremo derecho con el aviso colgante del whisky) y varios locales comerciales muy concurridos.

3. CASA DEL DR. ALBERTO MENDOZA

El Dr. Mendoza Manzanilla tiene una larga trayectoria en el Hospital "Antonio María Pineda" desde 1941, donde fue jefe de la Consulta Externa y fundador del Banco de Sangre, del cual es director a la fecha de cierre del Hospital. Fue miembro fundador del Colegio de Médicos (1943), y de la Cruz Roja Venezolana Seccional Lara (1945).
Al abrir el Hospital General, no se integró a este, retirándose del ejercicio público (aunque siguió realizando las consultas benéficas en la Cruz Roja, Club de Leones y Logia Masónica). Al cerrar la Clínica Sigala, establecerá consultorio en su casa de la carrera 21, con el nombre de Clínica Mendoza.

Figura Inferior: Fotografía de la época (fechada en 1954, autor y fecha exacta no precisados) de la casa del Dr. Alberto José Mendoza Manzanilla, situada en la esquina NO de la carrera 21 con calle 10 (con los carros estacionados al frente).

4. LA FARMACIA CENTRAL

La Botica Central fue fundada alrededor de 1910 en la calle del Comercio con calle de las Escuelas, esquina SE, hoy día avenida 20 con calle 25, donde aún existe (modernizo su nombre a Farmacia en la década de los ‘40). Fue uno de los proveedores principales de medicamentos al Hospital en sus diferentes nombres a través del tiempo: de Caridad, La Caridad y “Antonio María Pineda”.

Figura inferior: Farmacia Central, en la avenida 20 con calle 25, esquina SE. Nótese el policía “de punto”, encargado de dirigir el transito en la esquina, característica de la época.

5. ORDEN AL MÉRITO EN EL TRABAJO

La condecoración Orden al Mérito en el Trabajo fue creada por el Congreso Nacional (Gaceta Oficial Nº 24.429 del 30-4-1954), a ser otorgada por el Presidente de la República, con el fin de "… *premiar a los empleados y obreros que se hubiesen distinguido por su eficacia, preparación y perseverancia en el trabajo, y su ejemplar conducta cívica y familiar*".

Figura derecha: Medallas de la condecoración Orden al Merito en el Trabajo: de Oro, 1ra. clase (izquierda); de plata, 2da. clase (centro) y de bronce (3ra. clase (derecha).

Figura derecha: Texto parcial del decreto del Congreso Nacional creando la Orden al Mérito en el Trabajo.

Varios funcionarios del Hospital Central de Barquisimeto recibirán esta condecoración a lo largo del tiempo.

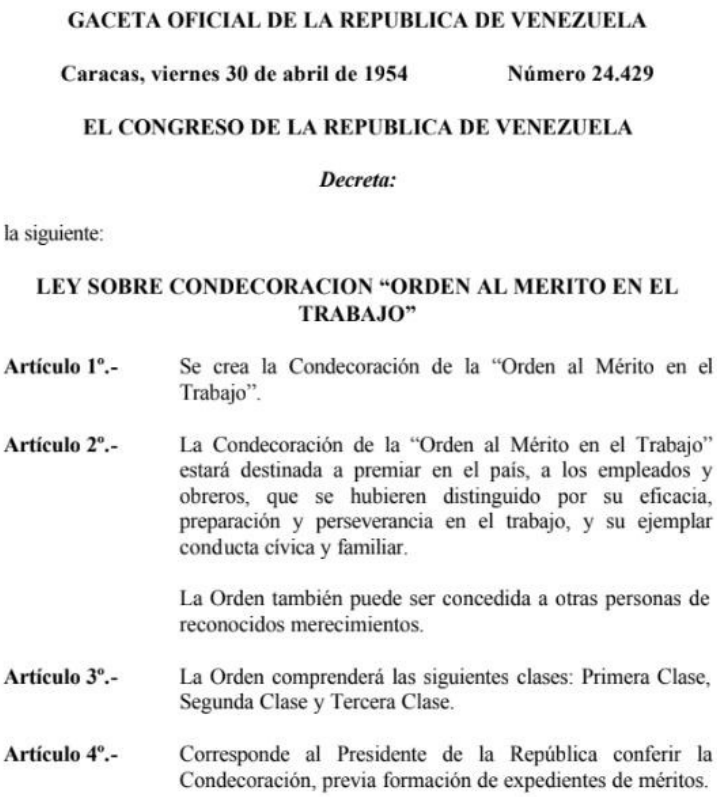

GACETA OFICIAL DE LA REPUBLICA DE VENEZUELA

Caracas, viernes 30 de abril de 1954 Número 24.429

EL CONGRESO DE LA REPUBLICA DE VENEZUELA

Decreta:

la siguiente:

LEY SOBRE CONDECORACION "ORDEN AL MERITO EN EL TRABAJO"

Artículo 1º.- Se crea la Condecoración de la "Orden al Mérito en el Trabajo".

Artículo 2º.- La Condecoración de la "Orden al Mérito en el Trabajo" estará destinada a premiar en el país, a los empleados y obreros, que se hubieren distinguido por su eficacia, preparación y perseverancia en el trabajo, y su ejemplar conducta cívica y familiar.

La Orden también puede ser concedida a otras personas de reconocidos merecimientos.

Artículo 3º.- La Orden comprenderá las siguientes clases: Primera Clase, Segunda Clase y Tercera Clase.

Artículo 4º.- Corresponde al Presidente de la República conferir la Condecoración, previa formación de expedientes de méritos.

BIBLIOGRAFÍA MENCIONADA EN EL TEXTO:

Anzola Falcón, Tarcisio. *La función médica-administrativa en el Seguro Social*. En: IVSS (Ed.). *Temas sobre el Seguro Social*. IVSS (Ed.), Caracas 1953.

Cárdenas, Gonzalo; González Mijares, Pedro Antonio; Sequera Alcina, Antonio María y Varo Uranga, Rodrigo. *Programa de actividades de las Unidades Sanitarias tipo C*. Revista Sanidad y Asistencia Social 6(29): 23-56, Ene. - Feb. 1952.

García Maldonado, Leopoldo. *Seguridad Social y Salud Pública.* En: Temas sobre el Seguro Social. IVSS (Ed.). Caracas 1953.

González Velasco, Carlos Luis; Orellana, Daniel; Castillo Rey, Francisco; Ruesta Marco, Santiago; Zuñiga Cisneros, Miguel y Angulo Arvelo, Luis Alejandro. *Desarrollo y perspectivas de la integración sanitaria en Venezuela.* Revista Sanidad y Asistencia Social 6(29): 135-144, Ene. - Feb. 1952.

MOP (Ed.) *V (Quinto) Congreso Venezolano de Ingeniería*. Publicaciones del Ministerio de Obras Públicas. Barquisimeto 1954; 4 volúmenes.

MSAS. *Memoria de las II Jornadas Venezolanas de Venereología, Dermatología y Lepra*. Litografía y Tipografía del Comercio, Caracas 1951.

- - *Normas por las que se regirá el Cuerpo Médico de los hospitales adscritos al MSAS*. Caracas 1962.

Pifano Federico, Félix Nazareno. *Historia de un Gremio.* Colegio de Médicos del Estado Lara (Ed.). Barquisimeto 2000.

SIGUIENTE:
Capítulo 14. Las Jornadas Pineda en el Hospital Antonio María Pineda
ANTERIOR:
Capítulo 12: El Hospital Antonio María Pineda Municipal 1939 – 1949

COMENTARIOS Y OBSERVACIONES: hcamp-historia@mailfence.com