CAPÍTULO 10

EL HOSPITAL LA CARIDAD (II) 1931 – 1935

Inicio de una nueva era del hospital de Barquisimeto, con el nombramiento de un nuevo director, después de 42 años consecutivos bajo la dirección del Dr. Pineda.

1931 (desde mayo)
Autoridades de Salud:
Ministros de Salubridad, Agricultura y Cría: Dr. Henrique Toledo Trujillo.
Sr. Juan Evangelista París Atencio
Director de Sanidad Nacional: Dr. Lisandro López Villoria.
Médico de Sanidad: Dr. Pedro José Rodríguez Ortiz.
Inspector de Asistencia Pública del Estado Lara: Dr. Pedro Nolasco Pereira Suárez.
Director del Hospital La Caridad: Dr. José Honorio Sigala Álvarez, desde mayo.

Autoridades locales:
Presidente del Estado Lara: Gral. Eustoquio Gómez Prato.
Presidente Asamblea Legislativa: Dr. (Fta.) Rafael Tomás Lozada Álvarez;
Presidente Concejo Municipal del Distrito Iribarren: Sr. León Perdomo Hurtado.

INGRESOS DE MÉDICOS AL HOSPITAL
Durante el año se incorporan al Hospital La Caridad, en diferentes fechas no precisadas:

- Dr. **Simón Linares Viloria**, asignado al Servicio de Medicina;

Fue miembro fundador del "Gremio Médico de Barquisimeto", presidido por el Dr. Antonio María Pineda Bujanda, en 1913; a la fecha viene de Puerto Cabello donde era Médico de Sanidad. El año siguiente (1932) será también directivo fundador de la Sociedad Médica del Estado Lara, la cual luego presidirá.

- Dr. **Gustavo Giménez Liscano**, ingresa como pediatra. Es asignado al Servicio de Medicina (el Hospital La Caridad no tiene oficialmente -ni nunca tuvo ni tendrá- un Servicio de Pediatría).

Br. en Filosofía Colegio Federal de Varones, Barquisimeto, 1918; Dr. en Ciencias Médicas UCV, 15-1-1925 (Tesis: *Tratamiento de las metritis por las vacunas*); ejerció en El Tocuyo hasta 1929; ahora, recién llegado de París, donde se especializó en Pediatría y Puericultura (1929-31). Es el 1er. médico del Hospital La Caridad contratado específicamente como pediatra. El otro pediatra que atiende en el Hospital es el Dr. Agustín Zubillaga Zubillaga, quien actúa como consultante (no es funcionario del Hospital).

- Dr. **Miguel Ángel Rodríguez Rojas**, asignado al Servicio de Medicina.

Dr. en Ciencias Médicas UCV 1930 (Tesis: *Estado actual de la patogenia de la ocena y el problema de su tratamiento*), procedente de Mérida, era a la fecha presidente-fundador del Bella Vista Tenis Club, 1er. club de Tenis de la ciudad (y del Estado Lara). Durante su estadía en el Hospital, rotará luego para Cirugía, especialidad a la que se dedicó, y posteriormente será asignado a la Consulta de ORL, dirigida por Carlos Arapé, especialidad a la que se dedicará finalmente y ejercerá en el Hospital hasta su cierre en 1954.

- Den. **Pedro Nolasco Pereira Domínguez**, dentista, UCV 1930, es hijo del Dr. Pedro Nolasco Pereira Suárez, a la fecha Director de Asistencia Pública del Estado Lara.

Es la 1ra. vez que el Hospital ofrece servicios de dentistería en su historia. Posteriormente se

incorporará otro dentista (Ángel Eduardo Gómez Matos, 1934) oficializándose los cargos en la nomina del Hospital (1936), dando lugar luego a la Consulta y posterior Servicio de Odontología.

- Dr. **Ambrosio Perera Meléndez**, asignado al Servicio de Medicina.

El Dr. Perera, profesor de Biología del Colegio Nacional de Barquisimeto, ejerce en la Clínica Sigala.

ESCUELA WOHNSIEDLER

Se derrumba parte del techo (6-7-1931, 9.15 a. m.) de la Escuela de Niñas "Juan Pablo Wohnsiedler", en las calles Ayacucho con Águedo Felipe Alvarado (hoy día carrera 18 con calle 26), esquina SO, conocida popularmente como «esquina de las 4 lagunas». Resultan 7 niñas muertas y 31 lesionadas, entre estas últimas una hija del Dr. Simón Linares Viloria, médico del Hospital La Caridad y una hermana de Carmen Octavio Anzola, esposa del Dr. Daniel Camejo Acosta, también médico del Hospital La Caridad.

Figura derecha: Reportaje, número extraordinario (6-7-1931), del diario El Impulso sobre el derrumbe de la Escuela Wohnsiedler.

EDICION DE BARQUISIMETO

EL IMPULSO

DIARIO DE LA MAÑANA • EXCEPTO LOS DIAS FERIADOS

EDICION EXTRAORDINARIA

La Tremenda Catástrofe de la Escuela "Wohnsiedler"

Parte de la techumbre se viene abajo cayéndole encima a las alumnas—Resultan siete niñas muertas y muchas heridas—Escenas conmovedoras de angustia entre las madres—Duelo público por la pavorosa hecatombe—La obra de salvamento y desescombramiento—La lluvia hace más penosa la situación

Pormenores detalles del horrendo desastre

Reinaban la calma y el contento en los corazones infantiles

Los pequeños cadáveres

El Presidente del Estado en persona acude al trágico sitio

La catástrofe de la escuela Wohnsiedler

Nuestra Edición Extraordinaria de ayer

Figura Izq.: Reportaje del diario El Impulso, incluyendo el mapa con las 4 lagunas existentes en el sitio años atrás, hecho al que se atribuyó el derrumbe.

Como hecho curioso del relato de la tragedia, realizado ese mismo día en una edición extraordinaria del diario El Impulso, se infiere que la mayoría de las lesionadas (31 en total) fueron llevadas a la Clínica Sigala, situada a 4 cuadras de distancia, y no al Hospital La Caridad, a solo 3 cuadras.

El suceso tuvo gran impacto nacional. El Ministro de Instrucción Pública, Dr. Samuel Eugenio Niño Sánchez, designó al Dr. Ramón E Gualdrón (Inspector de Educación del Estado Lara) y al Hno. Nectario María (director del Instituto La Salle) como sus representantes en las condolencias a los familiares y asistencia a la exequias. La edificación será demolida por el gobierno Estatal y en el sitio se construirá, años después, el Mercado Central.

INSTITUTO LA SALLE

Egresa (julio 1931) la promoción de bachilleres del Instituto La Salle. Entre los 12 graduados están Pascual Venegas Filardo (Magna Cum Laude) y Alberto Silva Álvarez, ambos luego destacados escritores e intelectuales multi académicos, el último será también cirujano del Hospital "Antonio María Pineda".

Alberto Silva Álvarez es sobrino por parte de madre (Teolinda Álvarez García) del Dr. Julio Segundo Álvarez García, quien fue renombrado cirujano del Asilo Corazón de Jesús y director del Colegio Federal de Barquisimeto, e hijo del Dr. (Far.) Samuel Silva Riera, regente y dueño de la Botica Silva Riera, que bajo la denominación comercial Silva Riera y Cia., funciona en la calle del Comercio Nº 79 entre calles Catedral y Lara (hoy día avenida 20 entre calles 23 y 24), al lado de la casa del Gral. Ignacio Antonio Ortiz, donde desde 1926, está la Administración de Correos.

CENTRO SOCIAL DE BARQUISIMETO
El Dr. José Honorio Sigala Álvarez, director del Hospital La Caridad, es electo presidente del Centro Social de Barquisimeto.

LEY DE SANIDAD NACIONAL
Se publica en Gaceta Oficial (Nº 17.512 del 1-9-1931) el Reglamento de la Ley de Sanidad Nacional.

El Reglamento fue impulsado por el jefe de la Oficina de Sanidad Nacional, Dr. Lisandro López Villoria, para actualizar y modernizar los procedimientos administrativos establecidos en la Ley de 1912, que nunca fue reglamentada, por lo que ha sido objeto de numerosas Resoluciones y Decretos a lo largo del tiempo. El Dr. López Villoria es egresado como médico del Colegio Federal de 1ra. Categoría de Barquisimeto y fue el 1er. especialista en Oftalmología y ORL en el Hospital La Caridad de Barquisimeto.

Como hecho curioso, la Ley de Sanidad Nacional fue promovida por el Dr. Samuel Darío Maldonado Vivas y ahora el Reglamento a dicha Ley, por el Dr. López Villoria, quien fue compañero en la consulta privada del Dr. Maldonado Vivas, antes de que ambos se mudaran a Caracas.

MATRIMONIO PINEDA CASTILLO – GALAVIS SEIDEL
Se realiza el matrimonio del Dr. Antonio Maria Pineda Castillo (29 años) con la Srta. María Consuelo Galavis Seidel (19 años).

El Dr. Pineda Castillo es hijo del Lic. (Abg.) Eliodoro Pineda Bujanda y sobrino del Dr. Antonio María Pineda Bujanda. A fecha médico del hospital de San Felipe, Estado Yaracuy, en 1939 ingresará al Hospital "Antonio María Pineda", ocupando diversos cargos en el mismo hasta su cierre en 1954. Por su actividad en el Hospital y en la vida política y social de la ciudad (donde promueve numerosas actividades en pro del Hospital), se le considerara como el «4to. Antonio María Pineda» en la historia del Hospital de Barquisimeto (después de Pineda Ayala, Pineda Sanabria y Pineda Bujanda).
La Srta. Galavis Seidel es sobrina del Gral. Félix María Galavis Figueroa, a la fecha presidente del Estado Yaracuy (1929-35), quien fue vicepresidente del Estado Lara (1921-24).

Figura derecha: Srta. María Consuelo Galavis Seidel, fotografía de la época de su matrimonio, de fecha y autor no precisados.

Como hecho curioso, el matrimonio Pineda-Galavis fija su residencia en Barquisimeto, donde nacerán todos sus hijos, a pesar del periplo profesional del Dr. Pineda Castillo en San Felipe y Caracas, antes de su regreso definitivo a Barquisimeto en 1939.

LA ACADEMIA NACIONAL DE MEDICINA Y EL HOSPITAL LA CARIDAD DE BARQUISIMETO, año 1931.

- El Dr. Lisandro López Villoria es electo presidente de la Academia Nacional de Medicina (ANM). lapso 1931-32. Viene de ser vicepresidente durante el lapso anterior: 1930-31. Luego será tesorero, lapso 1840-42.

El Dr. López fue electo Individuo de Número de la Academia, Sillón XIV, en 1924, cuando ejercía en el Hospital La Caridad de Barquisimeto; ese mismo año se muda para Caracas y se incorporó en 1926 y fue recibido en 1927. El Dr. López Villoria es el 1er. médico egresado (y será el único en la historia) del Colegio Federal de 1ra. Categoría de Barquisimeto en presidir la ANM.

- El Dr. Ramón Ignacio Méndez Llamozas es electo (19-11-1931) miembro Correspondiente (Puesto Nº 2) por el Estado Lara de la Academia Nacional de Medicina. Sustituye al Dr. Beltrán Perdomo Hurtado, quien ascendió a Individuo de Número, Sillón XII, el 9-7-1931.

El Dr. Méndez Llamozas, quien fue médico del Hospital La Caridad 1917-21, para esta fecha reside en Maracay, Estado Aragua, ejerciendo el cargo de director de la Clínica Maracay, donde se funda

este mismo año la Revista de Medicina y Cirugía, órgano de la Asociación de Médicos y Ciruja-nos de la Clínica Maracay, en la cual aparece como redactor, junto a Pedro Antonio Gutiérrez Alfaro (Académico Sillón X, quien será el Ministro de Sanidad que inaugurará el Hospital General de Barquisimeto en 1953), Julio de Armas Mirabal (posteriormente Ministro de Sanidad, rector de la UCV), Luis Ramos Sucre (luego director del Hospital Vargas de Caracas, fundador de la Sociedad Venezolana de Cirugía en 1944), Enrique Márquez Iragorry (posteriormente director de gabinete del MSAS), Carlos E García, Nelsón Cárdenas Farías del Corral y José Antonio Tagliaferro (Académico, Sillón XXVII, a la fecha senador). En el auditorio de esta Clínica se realizará la reunión fundadora de la Cruz Roja de Maracay, en 1932, designándose al Dr. Méndez Llamozas como vocal de la 1ra. Junta Directiva.

1932

Autoridades de Salud:

Ministros de Salubridad, Agricultura y Cría: Sr. Juan Evangelista París Atencio;
Dr. Enrique Toledo Trujillo.
Inspector de Asistencia Pública del Estado Lara: Dr. Pedro Nolasco Pereira Suárez;
Médico de Sanidad: Dr. Pedro José Rodríguez Ortiz;
Director del Hospital La Caridad: Dr. Pedro José Honorio Sigala Álvarez.

Autoridades locales:

Presidente del Estado Lara: Gral. Eustoquio Gómez Prato.
Presidente Asamblea Legislativa: Dr. (Fta.) Rafael Tomás Lozada Álvarez;
Presidente Concejo Municipal del Distrito Iribarren: Sr. León Perdomo Hurtado.

INGRESOS DE MÉDICOS AL HOSPITAL

Durante el año, ingresan al Hospital, en diferentes fechas, los Drs.:

- **Pedro Rafael Salom Lizarraga** ingresa como cirujano. Viene de ser médico de las compañías petroleras (en el Estado Falcón) durante el lapso 1929 – 32.

  El Dr. Salom ingresa al Hospital como 2do. cirujano oficial. El 1er. cirujano es el Dr. Pedro José Rodríguez Ortiz, quien ocupa el cargo de cirujano en sustitución del Dr. José Honorio Sigala Álvarez desde 1931, al ser designado este director del Hospital, durante la re-estructuración ordenada por el Gobierno Estatal.

- **Jesús María Casal Ramos**, como médico pasante, asignado a Medicina.

  Dr. en Ciencias Médicas UCV 1932, promoción "Dr. Leopoldo Aguerrevere" (Tesis: *Abscesos simples de pulmón*), es compañero de promoción de los Drs. Antonio J Alcalá Yánez, Manuel Emilio Añez Añez y Rafael Cartens Echenique, quienes luego ingresarán como médicos al Hospital La Caridad en diferentes fechas. El Dr. Casal solo durará en el Hospital hasta finales de 1933, cuando regresa a Acarigua, su ciudad natal, donde ejercerá el resto de su vida profesional.

UNIVERSIDAD DE LOS ANDES (ULA)

Se inscriben para estudiar Medicina en la ULA, curso 1932-33, los Brs.:
1er. año: Luis Sabas Castillo Arráez
3er. año: Ramón Almao Tovar, Antonio María Bujanda Yépez.

SOCIEDAD MÉDICA DEL ESTADO LARA

Se funda la Sociedad Médica del Estado Lara (26-10-1932), en la sala de reuniones del Hospital[1]. La reunión fue convocada por el Dr. Ambrosio Perera Meléndez y contó con 22 participantes. Primera directiva: Drs.:

Presidente: Antonio María Pineda Bujanda;
Vicepresidente: Daniel Camejo Acosta;
Secretario: Ambrosio Perera Meléndez[2]; y
Vocales: Simón Linares Viloria[2] y David Anzola Anzola*.

*** El Dr. David Anzola Anzola, Dr. en Ciencias Médicas UCV, 17-10-1928 (Tesis: *Acerca de algunas observaciones obstétricas en el Hospital Vargas*; es compañero de promoción del Dr. Ambrosio Perera Meléndez). Después de ejercer en Aroa, donde fue médico del Ferrocarril Bolívar, se residencia en Barquisimeto. Aunque nunca se integrará como médico activo del Hospital, colaborará en casi todas las iniciativas del mismo.**

[1] Posteriormente cambió su sede a la Biblioteca Pública del Estado Lara (calle El Obispo, entre calles Comercio y Miranda (hoy día calle 26 entre carreras 20 y 21), donde permaneció hasta su transformación en Colegio de Médicos en 1943. Ya en esta nueva sede, edita un órgano divulgativo: *Revista de la Sociedad Médica del Estado Lara*, que se publicará hasta 1943, cuyo comité editorial está integrados por los Drs. David Anzola Anzola, Alberto Silva Álvarez y Luis Gómez López.

[2] Posteriormente serán Presidentes de la Sociedad.

POLICLÍNICA BARQUISIMETO
Se inaugura (30-10-1932) la Policlínica Barquisimeto por los Drs. Pedro Rafael Salom Lizarraga y Agustín José Zubillaga Zubillaga, 2do. hospital privado de la Ciudad (el otro es la Clínica Sigala, en funcionamiento desde 1927 y hasta la fecha, la única de la Ciudad).

Figura derecha: Dr. Pedro Rafael Salom Lizarraga, fotografía personal de fecha y autor no precisados, señalada como de la época de inauguración de la Policlínica Barquisimeto.

Es su 2da. experiencia del Dr. Agustín Zubillaga como fundador de clínicas. Ya había fundado la Clínica Riera Silva en Carora, (1927, junto a los Drs. Pastor Oropeza Riera y Ricardo Álvarez Fernández) al comienzo de su vida profesional.

Entre los servicios ofrecidos por la nueva clínica se encuentra el de Laboratorio Clínico, tanto para pacientes hospitalizados como externos, dirigido por el propio Dr. Agustín Zubillaga.

El Dr. Zubillaga, durante su curso de especialización en París (1926-27), se tituló además de Laboratorista. Durante varios años ejercerá y dirigirá el laboratorio de la Policlínica Barquisimeto.

DOCTORES EGRESADOS DE LA UCV, año 1932 (orden alfabético)**:**
Drs. en Ciencias Médicas UCV 1932, promoción "Dr. Leopoldo Aguerrevere", que después serán médicos del Hospital La Caridad de Barquisimeto (diferentes fechas):
Antonio J Alcalá Yánez (19-7-1932), Manuel Enrique Añez Añez (21-9-1932), Rafael Cartens Echenique (17-9-1932) y Jesús María Casal Ramos (23-7-1932).

LA ACADEMIA NACIONAL DE MEDICINA (ANM) Y EL HOSPITAL DE BARQUISIMETO, año 1932:

El Dr. Placido Daniel Rodríguez Rivero es electo 1er. Vicepresidente de la Junta Directiva de la ANM, lapso 1932-34. Durante el lapso siguiente asumirá como Presidente (1934-36).

OBITUARIOS, año 1932 (orden cronológico)**:**

- **Dr. Luis María Francisco Nicolás de Jesús Razetti Martínez** (infarto al miocardio), 69 años (Caracas, 10-9-1862 al 14-5-1932, Caracas).

Figura derecha: Dr. Luis María Razetti Martínez.
(Retrato al oleo en la Academia Nacional de Medicina).

El Dr. Razetti fue el 1er. director del Hospital de Caridad de Barquisimeto, Miembro fundador de la Academia Nacional de Medicina, Sillón XIII. El discurso de orden en el Cementerio General del Sur en Caracas, al momento del entierro, fue pronunciado por el Dr. Martín Alvizú Seekatz, médico graduado en la Facultad de Medicina de Barquisimeto (Colegio Federal de 1ra. Categoría), donde el Dr. Luis María Razetti Martínez fue profesor.

Figura inferior: Composición fotográfica del Dr. Luis María Razetti Martínez en diferentes épocas de su vida.

- **Srta. Enma Silveira Barrios** (accidente de tránsito), 38 años (Barquisimeto, 19-7-1894 al 26-8-1932, La Victoria, Aragua). Fallece en el viaje de regreso a Caracas, donde a la fecha reside, después de visita familiar a Barquisimeto.

A Enma Silveira Barrios, junto a Berenice Álamo Dávila, se les considera la máxima expresión pianística del Estado Lara de la época, ambas fueron también miembros de la Sociedad de Damas del Hospital La Caridad.

Figura izquierda: Srta. Enma Silveira Barrios (fotografía artística de la época, de autor y fecha no precisados).

- **Dr. Luis María Pérez Carreño**, 66 años (Valencia, Estado Carabobo, 26-7-1866 al 7-10-1932). Médico del Hospital de Caridad y del grupo fundador del Hospital Civil (1887) de Valencia. Desde 1923 asoció al Dr. Martín Alvizú Seekast, procedente del Hospital La Caridad de Barquisimeto, a su práctica privada y en el Hospital Civil.

Figura derecha: Retrato al carbón del Dr. Luis Pérez Carreño, en la portada del libro: Fabián de Jesus Diaz. *Dr. Luis Pérez Carreño 1886 – 1996*. Talleres Tipográficos París en América. Valencia 1996.

El Dr. Pérez Carreño es hijo del Dr. José María Pérez Páez (n. 1808 en Carora, Estado Lara), quien ejerció en Barquisimeto en 1844-46 y en 1856-57 (durante la epidemia de cólera).
El Dr. Alvizú Seekast es el 1er. graduado (y será el único) del Colegio Federal de 1ra. Categoría de Barquisimeto en ejercer en el Hospital Civil de Valencia, el cual ya transformado en Hospital Central, volverá a tener graduados en la Escuela de Medicina de Barquisimeto en la década de los '70, egresados de la UCO.

- **Pbro. Dr. (Teo.) Carlos Emilio de los Desamparados Borges Requena**, 64 años (Caracas, 25-11-1867 al 21-10-1932, Maracay, Aragua), poeta, orador y ensayista, profesor del seminario Santo Tomás de Aquino.

Figura derecha: Pbro. Dr. (Teo.) Carlos Borges Requena.

El Pbro. Requena redactó y leyó el discurso de orden en la actividad artística reco-

lectora de fondos para culminar el Hospital, organizada por el Concejo Municipal en 1917. Luego se publicará el libro: *Poesías*, por Ezequiel Bujanda y Carlos Borges, Tipografía Alcides Lozada, El Tocuyo, 1946; un compendio de la actividad poética de ambos personajes.

PUBLICACIÓN PERIÓDICA, año 1932:

- Rodríguez Rivero, Placido Daniel: *La primera trepanación craneal practicada en Venezuela data de 1736. Influencia de la Escuela Francesa en la Cirugía Venezolana*. Gaceta Médica de Caracas 39 (18): 275-278, 1932.

El Dr. Rodríguez Rivero, quien fue cirujano del Hospital de Caridad de Barquisimeto, en su relato histórico, menciona las craneotomías practicadas por los Drs. Antonio María Pineda en Barquisimeto y Luis Razetti Martínez en Caracas, en 1893.
El trabajo se divulgó también en separatas (formato libro) como: Rodríguez Rivero P. D. *La primera trepanación craneal practicada en Venezuela data de 1736. Influencia de la Escuela Francesa en la Cirugía Venezolana. Tipografía* Americana, Caracas 1932.

1933

Autoridades de Salud:
Ministro de Salubridad, Agricultura y Cría: Dr. Henrique Toledo Trujillo.
Inspectores de Asistencia Pública: Dr. Pedro Nolasco Pereira Suárez;
Dr. Ambrosio Perera Meléndez;
Médicos de Sanidad: Dr. Pedro José Rodríguez Ortiz;
Dr. David Anzola Anzola.
Director del Hospital La Caridad: Dr. Pedro José Honorio Sigala Álvarez.

Autoridades locales:
Presidente del Estado Lara: Gral. Eustoquio Gómez Prato.
Secretarios Generales de Gobierno: Dr. (Abg.) José de Jesús Duque
Dr. (Abg.) Carlos Siso Durand.
Presidente Asamblea Legislativa: Dr. (Abg.) José Giménez Anzola.

ASAMBLEA LEGISLATIVA DEL ESTADO LARA
El Gral. Eustoquio Gómez Prato designa por Decreto (1-1-1933) los miembros de la Asamblea Legislativa para el bienio 1933-35. Presidente: Dr. (abg.) José Giménez Anzola; 1er. Vicepresidente: Dr. (Abg.) Eliodoro Pineda Bujanda; 2do. Vicepresidente: Sr. Arturo Tamayo; Vocales: Srs. Rafael Ramón Guillén, Maximiliano Rodríguez Yépez; Pompeyo Morillo, Gral. Miguel J. Tovar, Br. José Ramón Perera, Ramón Peña Robles, José Florencio Méndez, Dr. (Far.) Rafael Tomás Lozada Álvarez, Cnel. José del Carmen Celis, Cnel. Francisco M. Oberto, Dr. (Abg.) Pompeyo Morillo; Secretario: Sr. R. Perdomo Rodríguez.

El Lic. (Abg.) Pineda Bujanda, hermano del Dr. Antonio María Pineda, ex director del Hospital, es además es Juez Superior del Estado Lara, posición que ocupa por 2 períodos consecutivos (1930-32 y 1933-35). Viene de ser miembro y directivo del Concejo Municipal en el bienio anterior.
El Fta. Lozada Álvarez viene de ser presidente de la Asamblea Legislativa en el bienio anterior. Desde sus posiciones, ambos apoyaron numerosas iniciativas, de particulares y de la Sociedad Médica del Estado Lara, en pro del Hospital La Caridad.

HOMENAJE AL DR. SIMÓN WOHNSIEDLER MORÁN
Se realiza (28-1-1933) un homenaje al Dr. Simón Wohnsiedler Morán, en ocasión del 8vo. aniversario de su fallecimiento, en la iglesia La Paz, en las calles Regeneración con Wohnsiedler, esquina NE (hoy día carrera 16 con calles 28). Discurso de orden a cargo del Dr. Simón Lináres Viloria, en nombre de la Sociedad Médica del Estado Lara.

El Dr. Simón Wohnsiedler Morán fue médico de los hospitales de Caridad y La Caridad por 39 años (1886 - 1925, desde su graduación hasta su fallecimiento), además de profesor del Colegio Federal y destacado compositor y músico. En este homenaje nace la idea de formar un "comité popular"

recaudador de fondos para erigir un monumento mortuorio en el X aniversario (1935) de su muerte.
Este mismo año se inaugura la nueva Casa de Gobierno en las calles Libertador (hoy carrera 19) con Juáres (hoy calle 25), esquina SE. En el acto se incluye un suntuoso baile con la Orquesta Mavare, cuyo vals inicial fue «Noche Campestre», del Dr. Simón Wohnsiedler Morán, médico del Hospital de Caridad fallecido de gran recordación.

UNIVERSIDAD DE LOS ANDES (ULA)
Se inscriben para estudiar Medicina en la ULA, curso 1933-34, los Brs.:
1er. año: José Napoleón Saldivia Hawa, Lino de Jesús Arévalo Bracho.
2do. año: Luis Sabas Castillo Arráez.

HOSPITAL DE DUACA
Se inaugura el 1er. hospital de Duaca (22-2-1933), con el nombre de San Camilo[1], promovido por la Hna. María de Lourdes (Eduvigis Amaro, nativa de Duaca) y atendido por 4 religiosas Carmelitas (dedicadas a atender hospitales en diversas regiones del País), bajo supervisión del párroco de Duaca Pbro. José Oreni[2] y el obispo de Barquisimeto Monseñor Enrique María Dubuc Moreno. La Junta de Fomento entregó a las religiosas una edificación completamente dotada con 10 camas y el aporte de una cantidad mensual por el Concejo Municipal para el sostenimiento del Hospital y de las religiosas.

[1] El Hospital San Camilo ya existía desde principios de siglo, regentado por una Junta de Caridad que recibía fondos municipales y aportes de instituciones benéficas de la ciudad (entre ellas el Club Bolívar, fundado en 1922). En 1932, visto el estado ruinoso de la edificación y la poca capacidad del hospital, la Hna. María de Lourdes propuso a la municipalidad su re-edificación y ampliación con el soporte de la Orden de Las Carmelitas. El hospital será «nacionalizado» por el MSAS en 1950 con el nombre de Centro de Salud de Duaca. El nombre de San Camilo nunca se popularizó (se le llamaba Hospital de Duaca) y solo se usaba en documentos oficiales.

[2] El Pbro. Oreni fue miembro de la Junta Directiva del Hospital La Caridad de Barquisimeto en 1920.

Figura derecha: Pbro. José Oreni, en el Colegio Don Bosco de Valencia en 1908, (Fotografía en: P. Amador Merino Gómez, sdb. *Los Salesianos en Venezuela*. Talleres Don Bosco, Caracas 2011; Vol I, pág. 124), luego miembro de la Junta Directiva del Hospital La Caridad de Barquisimeto y promotor del Hospital San Camilo de Duaca.

El Pbro. Oreni, después de su estancia en Barquisimeto y Rio Claro (donde fundó la Iglesia Virgen del Pilar en 1922) fue designado párroco de Duaca, donde reside hasta su fallecimiento. Además de su apoyo al hospital, desarrolla una gran labor social, reconocida por la comunidad. Un sector (barrio) y una unidad educativa de la ciudad recibirán su nombre como epónimo.

EGRESO – INGRESO DE MÉDICOS AL HOSPITAL
- Se retira del Hospital La Caridad el Dr. Jesús María Casal Ramos, quien se establece en Acarigua, Estado Portuguesa.

Figura derecha: Aviso de prensa del Dr. Jesús María Casal al instalarse en Acarigua en 1933.

Nótese la destacada referencia sobre la gratuidad de las consultas y su condición de Médico Cirujano (en clara referencia a la actividad que realiza) obviando el título de Doctor en Ciencias Médicas (que no dice nada al lector profano).

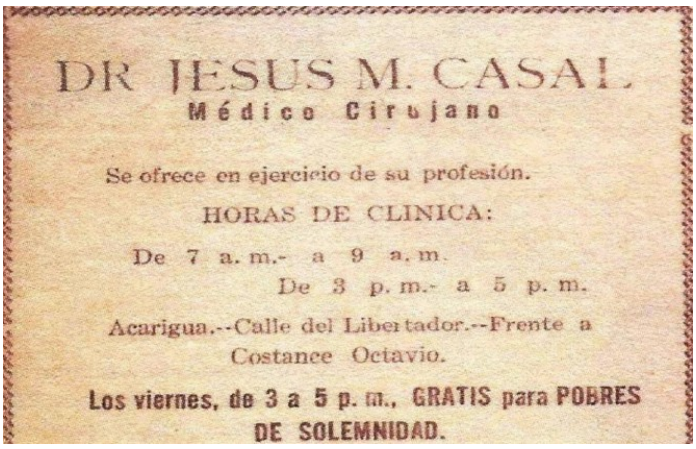
DR JESUS M. CASAL
Médico Cirujano
Se ofrece en ejercicio de su profesión.
HORAS DE CLINICA:
De 7 a. m.- a 9 a. m.
De 3 p. m.- a 5 p. m.
Acarigua.--Calle del Libertador.--Frente a Costance Octavio.
Los viernes, de 3 a 5 p. m., GRATIS para POBRES DE SOLEMNIDAD.

El Dr. Casal Ramos establece consulta privada en la Clínica González Montano, del Dr. Miguel González Montano (Dr. en Ciencias Médicas UCV 1901) ubicada frente a la plaza Bolívar, 1er. centro asistencial privado de la ciudad.

- Se establece en Barquisimeto el Dr. Antonio J Alcalá Yánez, e ingresa al Hospital La Caridad como médico de planta (rotatorio). Sustituye al Dr. Jesús María Casal Ramos, quien se mudó para Acarigua.

El Dr. Alcalá, Dr. en Ciencias Médicas UCV 19-7-1932 (Tesis: *El mecanismo de las lesiones traumáticas de los meniscos de la rodilla*), es compañero de promoción del Dr. Jesús María Casal Ramos, médico del Hospital, y de los Drs. Manuel Enrique Añez Añez y Rafael Cartens Echenique, luego médicos de los hospitales La Caridad y "Antonio María Pineda". Es hijo del Dr. Antonio Alcalá Tirado, 1er. médico de la ciudad de Siquisique, a la fecha ejerciendo en dicha ciudad, donde ha sido concejal y presidente del Concejo Municipal en varias ocasiones.

COLEGIO NACIONAL DE VARONES

El Dr. Ambrosio Perera Meléndez, profesor de Biología, es designado subdirector del Colegio Nacional de Varones de Barquisimeto.

A la fecha es médico del Hospital La Caridad, asignado al Servicio de Medicina, y secretario de la Sociedad Médica del Estado Lara, presidida por el Dr. Antonio María Pineda Bujanda.

CRUZ ROJA: COMITÉ REGIONAL LARA

Junta Directiva

Se realiza reunión (12-7-1933) convocada por iniciativa del Dr. Agustín Zubillaga, para constituir el Comité Regional de la Cruz Roja del Estado Lara, quedando electa como 1ra. junta directiva: Presidente: Dr. Agustín José Zubillaga Zubillaga; Vicepresidente: Dr. Pedro Rafael Salom Lizarraga; Secretario: Dr. (Abg.) Rafael José Lozada; Tesorero: Sr. Alejandro Power Brigé; Vocales: Dr. Julio Irigoyen Lander, Dr. (Far.) José de Jesús López Morandi, Sr. Luis Nelson Power Brigé y Sr. Narciso Nieto.

La mayoría de miembros de esta Directiva están directamente relacionados con el Hospital La Caridad, así, los Drs. Zubillaga y Salom son médicos activos del mismo, como consultante de Pediatría y cirujano, respectivamente. El Dr. Irigoyen, a la fecha retirado, fue médico en los Hospitales de Caridad y La Caridad y Presidente Municipal por varios períodos. El Fta. López Morandi es socio propietario de la Farmacia Lara, suplidor de medicamentos al Hospital La Caridad. Los Srs. Alejandro y Luis Nelson Power Brigé son hermanos y Luis Nelson es suegro del Dr. Salom Lizarraga.

Dr. Agustín Zubillaga

Figura derecha: Dr. Agustín José Zubillaga Zubillaga, presidente fundador de la Cruz Roja Venezolana Seccional Lara (Fotografía: Galería de ex presidentes de la Cruz Roja Seccional Lara, fecha y autor no precisados).

Consultorio Pediátrico

Al poco tiempo de instalado el Comité Regional, se abre un dispensario médico situado en la calle Ayacucho entre Calles Catedral y Lara (hoy día carrera 18 entre calles 23 y 24), donde el Dr. Agustín José Zubillaga Zubillaga establece un Consultorio Pediátrico.

Es el 1er. consultorio público de pediatría de la ciudad (y del interior del País). Funcionará hasta 1936, cuando se inaugura el Hospital de Niños y el Dr. Zubillaga, designado subdirector del Hospital, deja el consultorio (y la Cruz Roja).

El retiro del Dr. Agustín Zubillaga significará el ocaso de la Cruz Roja en la ciudad. Cierra el Dispensario y el Comité deja de reunirse. El cese de actividades durará hasta 1972 (36 años) cuando la Seccional será refundada.

PUESTO DE SALUD DE SANARE
Se inaugura el 1er. Puesto de Salud de la población de Sanare. El Dr. Efraín Franco Urrieta fue designado como su 1er. médico.

Para el Dr Franco Urrieta, Dr. en Ciencias Médicas UCV, 1933 (Tesis: *El Cloruro de Sodio en las hipertensiones arteriales de origen renal*), este es su 1er. cargo como médico al graduarse. Será reconocido por su gran dedicación a los enfermos, los cuales hospitalizaba en sus casas (el Puesto de Salud no tenía hospitalización) y los visitaba diariamente, por lo que fue conocido con el apodo de «Dr. Cabecera». Luego, en 1936, fundará el Puesto de Socorro de Quíbor, precursor de la Medicatura "Juan Alberto Olivares". Posteriormente, al crearse el Centro de Salud de Sanare, este recibirá su nombre como epónimo.

EPIDEMIA DE PALUDISMO EN EL TOCUYO
Se desata un epidemia de Paludismo en El Tocuyo y pueblos vecinos. El Dr. Pedro José Rodríguez Ortiz, en su condición de Médico de Sanidad de Barquisimeto, ordena el envío de quinina a ser repartida entre los afectados. El hecho será luego comentado positivamente por el diario El Arado (Nº 185 del 7-1-1934).

ACADEMIA DE MÚSICA Y CANTO DE FRANCO MEDINA
Se establece en Barquisimeto el violinista Francisco de Paula Medina Jiménez, y funda la Academia de Música Instrumental y Canto "Nicolo Paganini". Viene de Caracas donde era Director de la Escuela de Música y Declamación desde 1930.

Entre los alumnos destacados de la Academia de Medina Jiménez figura la violinista Nelly Figueroa, quien luego será progenitora de los Drs. Frank Gregory Hammond Figueroa y Phoebe Carmen Hammond Figueroa, especialistas y profesores de la UCLA en el HCAMP.

MÉDICO DE SANIDAD
INSPECTOR DE ASISTENCIA PÚBLICA
Son designados el Dr. David Anzola Anzola[1] como Médico de Sanidad del Estado Lara, y el Dr. Ambrosio Perera Meléndez[2] como Inspector de Asistencia Pública del Estado, en sustitución de los Drs. Pedro José Rodríguez Ortiz y Pedro Nolasco Pereira Sánchez, respectivamente.

[1] El Dr. Anzola, compañero de promoción UCV 1928 del Dr. Ambrosio Perera Meléndez, ejerce privadamente en la ciudad. Aunque no fue funcionario del Hospital, realizará a lo largo del tiempo múltiples actividades directamente relacionadas con el mismo: Médico Forense, director de la Biblioteca Pública (sede del Colegio de Médicos), profesor fundador de la Escuela de Enfermeras, creador de las Jornadas Pineda, etc.

[2] Es profesor del Colegio Nacional, médico asignado al Servicio de Medicina del Hospital La Caridad y ejerce en la Clínica Sigala. Bajo su mandato la Inspectoría de Asistencia Pública se transformará en Dirección de Asistencia Social, siendo su 1er. director.

REVISTA MÉDICA LARENSE
Se publica la Revista Médica Larense, editada por la Sociedad Médica del Estado Lara, presidida por el Dr. Simón Linares Viloria. El director de la revista es el Dr. Ambrosio Perera Meléndez y el redactor administrador es el Dr. Pedro José Rodríguez Ortiz; todos médicos del Hospital La Caridad.

En el 1er. número el Dr. Ambrosio Perera publica el trabajo denominado: *Un caso de asma de origen ovárico*. A la fecha el Dr. Perera es además el editor de la Revista del Club Unión de Barquisimeto, publicación mensual, cuyo 1er. número (40 págs.) salió el 30-4-1933.

ANIVERSARIO DE LA REHABILITACIÓN NACIONAL: JUNTA ORGANIZADORA
Se celebra el 25to. aniversario de la Rehabilitación Nacional (18-12-1933, aniversario de la toma del poder por el Gral. Juan Vicente Gómez Chacón). Los Drs. Pedro Rafael Salom Lizarraga (cirujano del Hospital), Ambrosio Perera Meléndez (presidente de la Sociedad Médica del Estado Lara, subdirector del Colegio Nacional) y el Dr.

(Far.) José de Jesús López Morandi (director de la Farmacia Lara, ex miembro de la Junta Directiva del Hospital) fueron designados (entre otros) para conformar la Junta Organizadora. El Decreto es suscrito por el Gral. Eustoquio Gómez Prato, presidente del Estado Lara, y el Dr. (abg.) José de Jesús Duque, Secretario General de Gobierno.

LIBRO, año 1933:

- Ambrosio Perera Meléndez. ***Historial Genealógico de Familias Caroreñas***. Tipografía Arte, Carora 1933. 2 Vol. (Catálogo Biblioteca Nacional: CDD 929.38725 P437).

  El libro describe rasgos biográficos de varios médicos de actuación en los hospitales de caridad y La Caridad de Barquisimeto (y otros personajes relacionados con los mismos) de origen caroreño. El Dr. Perera Meléndez es a la fecha médico del Hospital La Caridad, presidente de la Sociedad Médica del Estado Lara, director de la Revista Médica Larense y subdirector del Colegio Nacional.

ADENDO 1933:

CUARTEL JACINTO LARA Y EL HOSPITAL LA CARIDAD

El 19-12-1933 se inaugura el nuevo Cuartel de Barquisimeto, recibiendo como epónimo el nombre de "Gral. Jacinto Lara", como parte de los actos para celebrar el 25to. aniversario del Gobierno Nacional (también se inauguró el parque Ayacucho y la Casa de Gobierno).

Se asume la presencia del Dr. Pedro José Honorio Sigala Álvarez, en su condición de director del Hospital La Caridad, entre los numerosos personajes presentes. Nótese el gorro, «tipo ingles» del uniforme de gala e la policía del Estado (extremo inferior derecho, fotografía inferior) y a torre del telégrafo frente a la esquina NO del Hospital La Caridad (en la fotografía superior).

Figuras inferiores: Inauguración del nuevo Cuartel "Gral. Jacinto Lara" de Barquisimeto (fotografías de la gobernación del Estado Lara, publicadas en la prensa local).

La construcción del nuevo cuartel*, ocupando toda la manzana Sur de la calle del Cuartel entre calles Obispo e Iribarren, de mayor tamaño y capacidad que el anterior que estaba en el mismo sitio (de donde proviene el nombre de la calle y que fue demolido), generó comentarios y críticas en la prensa local por su cercanía con el Hospital La Caridad (que ocupa la manzana siguiente al Este, en la calle del Cuartel entre calles del Obispo y Juáres), aduciendo perturbación de la tranquilidad de los enfermos (por los toques de diana, marchas, entrenamientos, volumen de soldados) y que constituía un peligro para el hospital si fuerzas opositoras al gobierno trataban de tomarlo por las armas, solicitando en varias oportunidades su traslado a otra área alejada de la ciudad.

*** Fue diseñado y construido por el Ing y Arq. Roland Coltreaux, el mismo que luego construye la Quinta Josefita, que será habilitada como sede del Hospital de Niños de Barquisimeto.**

Como hecho curioso el nuevo cuartel, denominado Cuartel Nacional "Gral. Jacinto Lara" de Barquisimeto, sustituye al oficialmente denominado Cuartel Nacional y Hospital Militar de Barquisimeto (creado por el propio Gral. Juan Jacinto Lara Meléndez durante su gestión como Gobernador Provincial en 1844). El término de Hospital Militar no volvió a usarse en referencia al nuevo cuartel; y de hecho, Barquisimeto no volverá a tener un Hospital Militar hasta el año 2012.

1934

Autoridades de Salud:

Ministro de Salubridad, Agricultura y Cría: Dr. Henrique Toledo Trujillo.
Inspector de Asistencia Pública: Dr. Ambrosio Perera Meléndez;
Médico de Sanidad: Dr. David Anzola Anzola.
Director del Hospital La Caridad: Dr. Pedro José Honorio Sigala Álvarez.

Autoridades locales:

Presidente del Estado Lara: Gral. Eustoquio Gómez Prato.
Secretario General de Gobierno: Dr. (Abg.) Carlos Siso Durand.
Presidente Asamblea Legislativa: Dr. (Abg.) José Giménez Anzola.
Presidente del Concejo Municipal: Dr. Ramón Esteban de los Ángeles Gualdrón.

LA ACADEMIA NACIONAL DE MEDICINA Y EL HOSPITAL LA CARIDAD DE BARQUISIMETO, año 1934.

- El Dr. Antonio María Pineda Bujanda es electo (15-2-1934) miembro Correspondiente (Puesto 21) por el Estado Lara de la Academia Nacional de Medicina (ANM). Puesto fundado por Julio Segundo Álvarez García en 1905, en tal fecha residente en Carora, Estado Lara, quien falleció en 1910, y al que el Dr. Pineda Bujanda sucede como 2do. académico ocupante del Puesto, el cual, como hecho curioso, estuvo vacante por 24 años (1910-34).

  El Dr. Pineda es el 2do. médico activo, al momento de ser electo miembro de la ANM después de sus nombramientos fundacionales en 1905, en la historia del Hospital de Barquisimeto. El anterior fue el Dr. Lisandro López Villoria en 1931.

- El Dr. Plácido Daniel Rodríguez Rivero, Rector de la UCV, es electo presidente de la ANM, lapso 1934-36 (viene de ser 1er. vicepresidente del lapso 1932-34).

  El Dr. Rodríguez Rivero fue electo rector de la Universidad Central de Venezuela en 1928, cargo que ejercerá hasta 1935. Es el 2do. ex médico del Hospital de Caridad de Barquisimeto en ser rector de la UCV. El anterior fue el Dr. Luis María Razetti Martínez en 1908.

- El Dr. Pedro Blanco Gasperi es electo (8-11-1934) miembro Correspondiente de la ANM (Puesto 17) por el Distrito Federal.

  El Dr. Blanco fue médico del Hospital La Caridad y cofundador de la Clínica Sigala en Barquisimeto. Será luego Individuo de Número, Sillón III (1947), Vicepresidente (1962) y Presidente (1964) de la ANM.

  La Academia Nacional de Medicina y el VI Congreso Venezolano de Medicina
  Del 5 al 11-7-1934 se efectúa en Caracas el denominado "VI (6to.) Congreso Venezolano de Medicina", presidido por el Dr. Juan Manuel Iturbe Bescanza y patrocinado por el Ministerio de Instrucción Pública (Ministro: Dr. Rafael González Rincones).

  Aunque el ministro (Dr. González Rincones) y el Dr. Iturbe Bescanza son individuos de número de la Academia Nacional de Medicina (sillones I y XXI, respectivamente), lo curioso de esta Congreso, patrocinado y realizado por el Gobierno Nacional, fue que la ANM no participó en la organización y ejecución del mismo (como se pretendió hacer ver con la numeración y el nombre asignado) y nunca lo reconoció como suyo, realizando de hecho años después (1955) su propio VI Congreso Venezolano, denominándolo ahora de Ciencias Médicas. No se conoce que funcionarios del Hospital La Caridad hayan participado en este Congreso.

  Figura inferior: Reseña sobre el VI Congreso Venezolano de Medicina publicada en el Boletín de la Oficina Sanitaria Panamericana, octubre 1934, pág. 968.

delegados del Brasil, Chile, y Uruguay.

Congreso médico venezolano.—El 5 de julio de 1934 se reunió en Caracas el VI Congreso Venezolano de Medicina, cuya Comisión Organizadora presidiera el Dr. Juan Iturbe. Las ponencias escogidas comprendían: para la sección de medicina y cirugía: historia, formas clínicas y tratamiento de la lepra en Venezuela; formas clínicas y tratamientos de la tuberculosis en Venezuela; y embarazo ectópico; para la sección de farmacología e historia natural: productos opoterápicos y seroterápicos; y para la sección de odontología: infecciones focales.

Federación Odontológica Venezolana.—El 19 de marzo tuvo lugar en Caracas, la instalación de la Federación Odontológica Venezolana que viene a unir los intereses del gremio de odontólogos con el estímulo que representa la discusión científica en el seno de las corporaciones.

1934] NOTAS Y REVISTAS 969

Reuniones Internacionales

Dermatología y sifilografía.—El IX Congreso Médico Internacional de Der-

REVISTA ARCHIVOS DE HISTORIA MÉDICA DE VENEZUELA

El Dr. Plácido Daniel Rodríguez Rivero funda en Caracas (febrero 1934) y asume como 1er. director (1934-38) la Revista Archivos de Historia Médica de Venezuea.

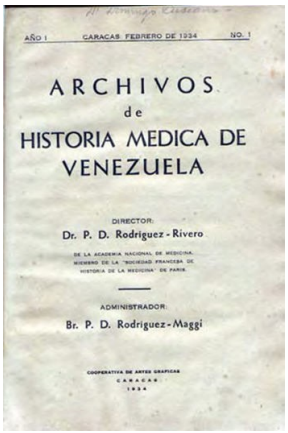
AÑO I CARACAS FEBRERO DE 1934 NO. 1

ARCHIVOS de HISTORIA MEDICA DE VENEZUELA

DIRECTOR:
Dr. P. D. Rodriguez-Rivero

ADMINISTRADOR:
Br. P. D. Rodriguez-Maggi

Figura derecha: Portada de la revista Archivos de Historia Médica de Venezuela, año 1, Nº 1, febrero 1934, fundada y dirigida por el Dr. Rodríguez Rivero y como administrador el Br. Placido Daniel Rodríguez Maggi (hijo del Dr. Rodríguez Rivero).

COLEGIO NACIONAL DE BARQUISIMETO

El Dr. Ambrosio Perera Meléndez es designado director del Colegio Nacional (que en 1936 será el Liceo "Lisandro Alvarado").

Es el subdirector y ascendió a director. Será el último médico del Hospital en ser director de este Colegio en toda su historia.

UNIVERSIDAD DE LOS ANDES (ULA)

Se inscriben para estudiar Medicina en la ULA, curso 1934-35, los Brs.:
2do. año: Lino de Jesús Arévalo Bracho, Gabriel Barrera Moncada, José Napoleón Saldivia Hawa.
3er. año: Luis Sabas Castillo Arráez.

SOCIEDAD DE MAESTROS DEL ESTADO LARA

Se funda en Barquisimeto la Sociedad de Maestros del Estado Lara, designándose al Dr. Ramón Esteban de los Ángeles Gualdrón (quien es concejal, electo este año presidente Municipal) como su 1er. presidente - fundador. Uno de los 1ros. actos de la Sociedad es la celebración de los 25 años como educador* (Bodas de Plata) del Dr. Gualdrón, acto en el cual el Ministerio de Instrucción Pública (Ministro: Dr. Rafael González Rincones) lo ratifica en el cargo de Inspector Técnico de Instrucción (cargo que ostenta desde 1930).

*** Se refiere a los 25 años de haber recibido la Medalla de Honor a la Instrucción Pública en 1909 (ya ejercía como maestro y profesor desde antes de dicha fecha). El Dr. Gualdrón fallecerá en forma súbita este mismo año, en ejercicio de todos sus cargos.**

INGRESO DE DENTISTA AL HOSPITAL

Se muda a Barquisimeto el Dr. (Den.) Ángel Eduardo Gómez Matos (Dentista UCV 1927) e instala consultorio privado en su casa de habitación en la calle Libertador, ingresando poco tiempo después al Hospital La Caridad como 2do. dentista (ad honoren).

Figura derecha: Dr. (Den.) Angel Eduardo Gómez Matos en 1929, 2do. dentista en la historia del Hospital (fotografía familiar del libro : *Vivencias de un hombre de consenso*, por el Dr. Eduardo Gómez Tamayo, Barquisimeto 2008, pág. 29).

Procedente de El Tocuyo, donde ejercía desde su graduación, el Dr. Gómez Matos es viudo de Josefa María Tamayo Rodríguez (quien falleció en su 2do. parto en 1930), hermana de José Pio Tamayo Rodríguez, fundador de la Imprenta y Librería "Gil Blas" (1913), la cual fue proveedor y colaborador de la biblioteca Bolívar, que funcionaba en el Colegio Federal de Varones, dirigidas ambas instituciones (Biblioteca y Colegio) por el Dr. Antonio María Pineda Bujanda, a la vez también director del Hospital de Caridad.

Como hechos curiosos, en 1953, la 3ra. hija (Mariela Carolina Sigala Arévalo) del actual director del Hospital La Caridad, Dr. Pedro José Honorio Sigala Álvarez, casará con el 1er. hijo (Eduardo de Jesús Gómez Tamayo) del Dr. (Odo.) Ángel Eduardo Gómez Matos; y por otro lado, la 3ra. hija de Gómez Matos (Milagro Josefina Gómez Angulo) será la directora fundadora (1982) del Museo de Barquisimeto, en el local donde funciona actualmente el Hospital La Caridad.

REVISTA UNIDAD EN CARORA

Se edita la Revista Unidad, Vol 1, Nº 1, 256 págs., en Carora, dirigida por el Sr. Ismael Silva Montañés, quien es dueño de la Tipografía Arte, en la misma ciudad. En la misma aparecen varios trabajos (colaboraciones) de personajes relacionados con el Hospital La Caridad:

- Br. Alberto Silva Álvarez, relato histórico sobre cartas de Guzmán Blanco a Jacinto Fabricio Lara;
  Br. en Filosofía Colegio La Salle en Barquisimeto (1931), luego estudia medicina en la UCV (1940) e ingresará como Cirujano (1941) al Hospital "Antonio María Pineda".
- Dr. Eladio A Del Castillo, análisis de la fábula: *El Grillo*, cuyo autor es la Srta. María Cristina Cortés;
- Br. Carlos Felice Cardot, artículo: *Centenario del Colegio Nacional de Barquisimeto*, organismo que se convirtió en Colegio Federal de 1ra. Categoría y entregaba títulos de médicos, abogados y teólogos;
  Br. Colegio Federal 1932, luego, graduado de abogado (1936) y presidente del Estado Lara, emitirá (1952) el Decreto que crea el Premio Antonio María Pineda.
- Nota obituario del Dr. Ramón Esteban Gualdrón.
  Aunque la Revista tiene como pie de imprenta: Tipografía Arte, Carora 1934, es de suponer que se imprimió a fin de año, para incluir la nota del deceso del Dr. Gualdrón que ocurre el 22-12-1934.

La Revista reseña haber recibido (entre otras) las publicaciones:

- *Los trastornos vasomotores en la Lepra*, por el Dr. Carlos Zubillaga Zubillaga;
  Es la tesis de Dr. en Ciencias Médicas, UCV, el 31-7-1934, editada en Caracas por el autor. El Dr. Zubillaga ingresará al Hospital La Caridad en 1935.
- El libro *General Jacinto Lara*, Editorial Patria, Mérida 1934; por el Br. Alberto Silva Álvarez.

Como hecho curioso, no se tiene noticia de que se haya publicado el Nº 2 de esta revista.

MATRIMONIO GIMÉNEZ – POCATERRA

Contrae matrimonio (8-12-1934) el Dr. Gustavo Giménez Liscano, 32 años, con la Srta. Leonor Mercedes Pocaterra Montel, 27 años.

El Dr. Giménez Liscano es medico del Hospital La Caridad, asignado al Servicio de Medicina, desde 1931 y en 1936 será el 1er. director – fundador del Hospital de Niños de Barquisimeto. Su 2da. hija (n. 10-2-1937 en Barquisimeto) Leonor Lourdes Giménez Pocaterra casará con el empresario Lorenzo Alejandro Mendoza Quintero, fundador del grupo de Empresas Polar.

DOCTORES EGRESADOS DE LA UCV

Drs. en Ciencias Médicas UCV 1934, promoción "Dr. Vicente Peña", que después serán médicos del Hospital La Caridad de Barquisimeto (diferentes fechas):

Vicente Addimandi (23-10-1934), Otto Pastor Felipe Alvizú Hammerschmidt, Humberto Campins Macias, Domingo González G. (26-7-1934), Daniel Orellana (21-7-1934), Cruz María Otero Rivas y Carlos Zubillaga Zubillaga (31-7-1934).

Figura inferior: Miembros de la promoción medica "Dr. Vicente Pena" en el patio interior del Hospital vargas en Caracas. Fotografía del libro: Archila, Ricardo. *Promoción médica Doctor Vicente Peña, 1928-1934 : Bodas de plata profesionales*. Caracas : Tipografía Lux, S. A. 1959.

OBITUARIOS, año 1934 (orden cronológico)**:**

- **Fta. y Optometrista Rafael Tomás Lozada Álvarez** (neumonía), 60 años (Siquisique, 2-11-1873 al 10-1-1934, Barquisimeto). Químico-Farmacéutico y Optometrista, ex presidente de la Asamblea Legislativa y actual miembro de la misma.

Figura derecha: Rafael Tomas Lozada Álvarez (fotografía familiar de fecha y autor no precisados).

En Carora instaló la 1ra. óptica del Estado Lara y participó en la organización e inauguración del Hospital San Antonio. Como funcionario público apoyó numerosas iniciativas en pro del Hospital La Caridad.

- **Dr. Ramón Esteban de los Ángeles Gualdrón**, 69 años (Barquisimeto, 1-8-1865 al 22-12-1934, Barquisimeto, Lara), en su casa de habitación (calle Ayacucho entre calles Catedral y Lara, hoy día carrera 18 entre calles 23 y 24).

Figura derecha: Dr. Ramón Esteban Gualdrón (imagen popular del retrato al carbón, que aparece en la mayoría de sus textos biográficos, de autor y fecha de realización no precisados).

El Dr. Gualdrón fue miembro de la II promoción de médicos del Colegio Federal de 1ra. Categoría y profesor del Colegio Federal de Varones. A la fecha era presidente del Concejo Municipal de Barquisimeto.

- **Dr. Martín Alvizú Seekatz** (fiebre tifoidea), 61 años (Barquisimeto, 1-7-1873 al 30-12-1934, Valencia, Carabobo); egresado de la II promoción de la Facultad de Medicina del Colegio Federal en Barquisimeto, fue médico del Hospital de Caridad por varios años. A la fecha estaba radicado en Valencia. Es padre del Dr. Otto Pastor Felipe Alvizú Hammerschmidt, que por casualidad histórica acaba de graduarse este mismo año de Dr. en Ciencias Médicas UCV, promoción "Vicente Peña", y quien luego será director del Hospital "Antonio María Pineda" y de la Maternidad "Luisa Cáceres de Arismendi" en Barquisimeto.

PUBLICACIÓN PERIÓDICA, año 1934:

- Dr. Placido Daniel Rodríguez Rivero: *Siglo XVIII. Hospital Real de San Lázaro en Barquisimeto*. Revista Archivos de Historia Médica de Venezuela, 1 (2): 37-42, 1934.

ADENDO, año 1934:

LAS TORRES DEL TELÉGRAFO Y EL HOSPITAL LA CARIDAD.

Figura inferior: Foto-postal de la época (autor y fecha exacta no precisados, se asume tomada en 1934-35) mostrando la calle del Obispo (hoy día calle 26) desde la calle Comercio hacia el Sur. Se observan las instalaciones del Centrp Social (en la calle Libertador), el Mercado Central (en el cruce de la calle Ayacucho), y en la distancia, la arboleda de la Plaza Bolívar, la cúpula de la Iglesia La Concepción y las 2 torres del Telégrafo, situadas frente al Hospital La Caridad.

Las torres del telégrafo se han convertido en el indicador popular de la localización del Hospital.

Visibles desde toda la ciudad, la repuesta común de los lugareños ante la pregunta "*¿...donde esta el Hospital*?" era señalando con la mano "*...ahí, donde se ve la torre del Telégrafo*".

1935

Autoridades de Salud:

Ministros de Salubridad, Agricultura y Cría: Dr. Henrique Toledo Trujillo, hasta diciembre;
Dr. Elías Rodríguez García.
Inspector de Asistencia Pública del Estado Lara: Dr. Ambrosio Perera Meléndez;
Médico de Sanidad de Barquisimeto: Dr. David Anzola Anzola.
Director del Hospital La Caridad: Dr. Pedro José Honorio Sigala Álvarez.

Autoridades locales:

Presidentes del Estado Lara: Gral. Eustoquio Gómez Prato, hasta diciembre.
Secretario General de Gobierno: Dr. (Abg.) Carlos Siso Durand.
Dr. (Abg.) Carlos Siso Durand (E)
Gral. Vicencio Antonio de Jesús Pérez Soto (E)
Presidente del Concejo Municipal de Barquisimeto: Dr. (Den.) Horacio Briceño Ayesterán.

ANIVERSARIO DE LA MUERTE DEL DR. SIMÓN WOHNSIEDLER

Se conmemora el X Aniversario (25-1-1935) del fallecimiento del Dr. Simón Wohnsiedler Morán. Se erige en su tumba del cementerio Bella Vista un monumento de 3 t, en mármol de Carrara ordenado de Italia, denominado "El Ángel Lírico", el cual fue financiado por contribuciones de la población barquisimetana.

Es el 2do. médico del Hospital a quien se le hace un monumento mortuorio mediante colecta popular. El anterior fue al Dr. José de Jesús Fréitez Hernández en 1889, existente también en este cementerio, a cuya propuesta este se creó.

Figura Derecha: Monumento en la tumba del Dr. Simón Wohnsiedler Morán, denominada «El Ángel Lírico» (fotografía tomada en 2009, de autor y fecha exacta desconocidos).

A diferencia de José de Jesús Fréitez Hernández, el monumento a Simón Wohnsiedler Morán es en referencia a sus cualidades como músico (y no como médico). Nótese el curioso detalle que, aunque el monumento fue denominado «el ángel lírico» (quizás destacando el profundo catolicismo del homenajeado), en realidad la estatua no es de un ángel, sino de la musa griega pagana de la música Euterpe, acongojada acariciando la cruz donde yace el difunto.

ACADEMIA NACIONAL DE LA HISTORIA

El Dr. Ambrosio Perera Meléndez, es electo (21-3-1935) miembro Correspondiente por el Estado Lara de la Academia Nacional de la Historia.

Luego, ya residente en Caracas, será electo (21-12-1.944) Individuo de Número, Sillón V, de la Academia. Trabajo de Incorporación: *Historial Genealógico de Familias Caroreñas*, donde varios médicos, ejerciendo funciones en el hospital de Barquisimeto (con sus diferentes nombres a lo largo del tiempo), son mencionados (incluyendo el mismo).

COLEGIO NACIONAL DE BARQUISIMETO
El Dr. (Abg.) Eligio Anzola Anzola es designado director del Colegio Nacional de Barquisimeto, en sustitución del Dr. Ambrosio Perera Meléndez, último médico en dirigir el Colegio en toda su historia.

Ya desde el nombramiento del Dr. Ambrosio Perera Meléndez en 1934, el subdirector no era médico; es la 1ra. vez en la historia del Colegio Federal que ninguno de los 2 cargos es ocupado por un médico. El próximo año, el gobierno del Gral. Eleazar López Contreras cambiará el nombre del Ministerio de Instrucción Pública a Ministerio de Educación Nacional, y nombra como 1er. ministro a Rómulo Gallegos Freire (período 1936-37), bajo cuyo mandato, todos los Colegios Federales serán transformados en Liceos (el de Barquisimeto adoptó luego el nombre de Liceo "Lisandro Alvarado"), nombrándose nuevas autoridades, ninguna médico.

El Dr. Anzola regresa a Barquisimeto después de graduarse de Dr. en Ciencias Políticas y Sociales UCV 1934. Será director durante la transición de Colegio Federal a Liceo "Lisandro Alvarado" (1936) y luego, como gobernador del Estado Lara, iniciará la construcción del Hospital General de Barquisimeto (1946) e inaugurará el CEDES (1962).

El Dr. Perera viaja a París, Francia, a realizar pasantía de actualización en medicina, en la Universidad La Soborna. Regresará a Barquisimeto en 1936.

CRÍTICAS PÚBLICAS AL TRASLADO DE ENFERMOS AL HOSPITAL
Polémica en la ciudad por "*... el lamentable y siniestro modo de trasladar al Hospital La Caridad a enfermos, que son traídos en hamacas o en chinchorros desde los pueblos vecinos*". Los comentarios giran alrededor de "*...la manera de como traen a los enfermos de enfermedades contagiosas...*".

El relato completo puede verse en Garmendia, Hermann. *Preguntas y Repuestas en el Mundo 1936-1938*. Cronista Municipal. Barquisimeto, 1985.

MINISTERIO DE SALUBRIDAD, AGRICULTURA Y CRÍA
El Dr. Elías Rodríguez García es designado Ministro de Salubridad, Agricultura y Cría. El Dr. Lisandro López Villoria sigue como Director de Sanidad Nacional.

Será su último Ministro. El Ministerio se dividirá en 2 ministerios: de Sanidad y de Agricultura y Cría en 1936, al asumir el nuevo gobierno del Gral. Eleazar López Contreras.

CENTRO SOCIAL
Se realiza (5-7-1935) en los salones del Centro Social una exposición pictórica por el pintor caraqueño Castor Vásquez, promovida por el Dr. José Honorio Sigala Álvarez, presidente del Centro Social y director del Hospital La Caridad.

Es la 1ra. exposición pictórica formal en la historia de la ciudad. La 2da. se realizará en 1940, durante la Gran Feria de Barquisimeto, también promovida por el Dr. Sigala, a la fecha Gobernador del Estado.

HOSPITAL DE ACARIGUA
Por iniciativa del Dr. Jesús María Casal Ramos y la Flia. Quintero, se adquiere una casona en la Vía El Trayecto (hoy día Av. 5 de Diciembre con calle 15, esquina NO) y se funda en la misma el 1er. hospital público oficial de Acarigua, subvencionado por el Concejo Municipal. Se designa como 1er. Médico Director (y único médico) al Dr. Jesús María Casal Ramos y como Tesorero (ad honoren) al Dr. (Odo.) Francisco Cortés.

El Dr. Casal Ramos fue médico del Servicio de Medicina del Hospital La Caridad de Barquisimeto, mudándose en 1933 para Acarigua donde ejerce privadamente.

El nuevo Hospital fundado por el Dr. Casal (conocido popularmente Hospital de Acarigua, sin tener un nombre «oficial») sustituye al albergue para enfermos terminales en el centro de la

ciudad (denominado Hospital de San Ivo), creado a principios de siglo por la Flia. Quintero y sostenido por esta y la caridad pública. En 1937 será asimilado por el MSAS, que lo remodela y aumenta su capacidad, dándole el nombre oficial de «Hospital Portuguesa» continuando el Dr. Casal como director (fallecerá en el cargo en 1963); luego a su vez, este hospital será sustituido* por el Hospital Central Portuguesa, llamado popularmente «de las Las Gemelas» en alusión a las ciudades de Acarigua y Araure, construido por el MSAS (inaugurado el 8-8-1965), finalmente renombrado (1988) como Hospital Central Acarigua Araure "Dr. Jesús María Casal Ramos".

*** Al iniciar funciones el nuevo Hospital Portuguesa, la edificación del viejo hospital será convertida en Hogar de Ancianos, y el lugar será conocido durante muchos años como «el geriátrico». Como hecho curioso, ambos hospitales Portuguesa, llamados popularmente «Hospital de Acarigua», están situados geográficamente en el Distrito Araure (y no en la ciudad de Acarigua).**

MATRIMONIO BRICEÑO TORRES – GÓMEZ VILLAMIZAR

Se realiza (10-8-1935) la boda entre Josefita Gómez Villamizar (22 años) y el Dr. Leopoldo Horacio Briceño Torres (27 años); acto civil en la residencia familiar del Gral. Eustoquio Gómez Prato, padre de la novia y presidente del Estado Lara, y eclesiástico en la Iglesia La Concepción oficiado por Monseñor Dr. (Teo.) Enrique María Dubuc Moreno, obispo de Barquisimeto, y los sacerdotes J M Alegretti y J R Fiol. Un coro interpretó un arreglo musical del «Ave María» realizado por el fallecido músico y médico Dr. Simón Wonhsiedler Morán, y la Orquesta Mavare, dirigida por Napoleón Lucena, interpretó la «Marcha Nupcial».

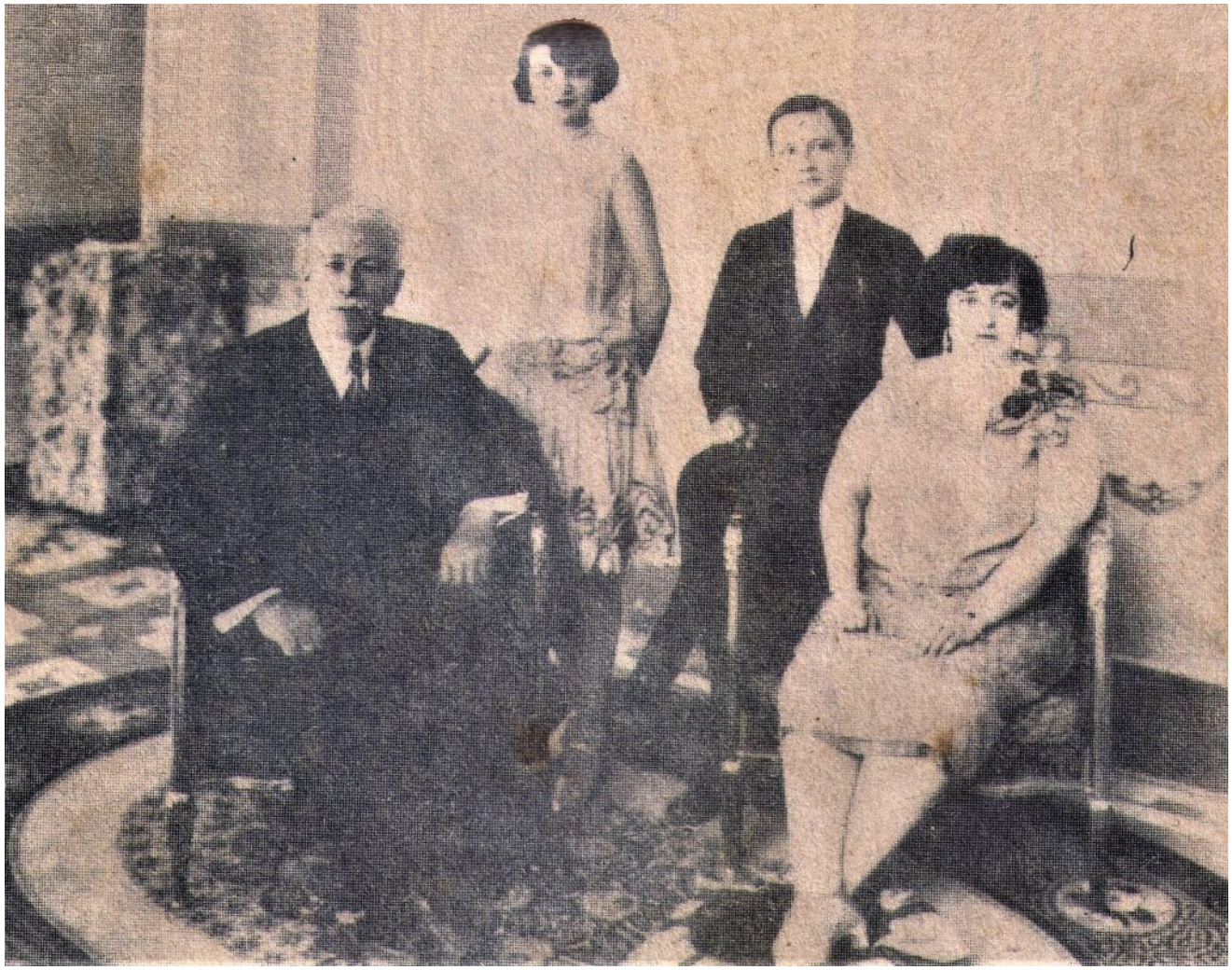

Figura superior: Familia Gómez – Villamizar. De Izq. a Der. Gral. Eustoquio Gómez Prato; Srta.

Josefita Gómez Villamizar; Srto. Eustoquio Simeón Vicente Gómez Villamizar; y Sra. Celia Villamizar de Gómez.

Josefita casará con el Dr. Briceño Torres y Eustoquio Simeón ingresa este mismo año a la Facultad de Medicina, UCV, en Caracas. Relata el Dr. Luis Dao Lameh (luego fundador y jefe de la Consulta de Alergia del HCAMP) que ante la petición del joven Gómez Villamizar de ingresar a estudiar medicina (se dice que inducido por el Dr. Briceño Torres, novio de su hermana), la UCV abrió un periodo «especial» de inscripciones este año, con el cual se inscribió también Dao Lameh, compañero de curso de Gómez Villamizar (de no ser así tendría que esperar la inscripción regular del año siguiente). Gómez Villamizar, con los hechos trágicos de su familia, no continuó los estudios de medicina y Dao Lameh se graduará en 1941.

No se encontraron registros de que el Dr. Briceño Torres (Dr. en Ciencias Médicas UCV 17-9-1930; tesis: *Las simpatectomías pelvianas*) haya ejercido en el Hospital La Caridad, sin embargo es probable que en algún momento lo haya hecho. Además de compañero de promoción de los Drs. Miguel Espinoza y Miguel Ángel Rodríguez Rojas, ambos médicos del Hospital, su familia ha estado relacionada con el hospital desde generaciones atrás, así, es hijo del Den. Horacio Briceño Ayesterán, colaborador del Hospital (actual presidente del Concejo Municipal de Iribarren), y de María Teresa Torres Heredia, esta a su vez hermana de Leopoldo Torres Heredia, ex gobernador y miembro de la Junta de Beneficencia del Hospital de Caridad (quien es hijo de Leopoldo Torres Fonseca, miembro de la Junta que reconstruyó el Hospital de Caridad en 1888). Su hermana: Isabel María Briceño Torres es esposa del Dr. Ambrosio Perera Meléndez, también médico del Hospital.

Entre los preparativos de esta boda estuvo la construcción de la mansión en el lado Norte del parque Ayacucho que serviría de residencia para el nuevo matrimonio, residencia que, al fallecer ambos presidentes Gómez (Juan Vicente y Eustoquio) casi simultáneamente, no llega a ser ocupada por el matrimonio y es destinada por el nuevo gobierno para la creación del Hospital de Niños de Barquisimeto.

EGRESO – INGRESO DE MÉDICOS AL HOSPITAL

Ingresa al Hospital el Dr. Carlos Arapé, asignado a la consulta externa de medicina como médico rotatorio. Sustituye al Dr. Ambrosio Perera Meléndez, quien viaja a Francia en viaje de estudios.

Viene de Caracas donde acaba de recibir el título de Dr. en Ciencias Médicas UCV, 20-11-1935; Tesis: *Importancia de la radiografía de conjunto de las apófisis mastoides para la decisión operatoria en las mastoiditis*.

DOCTORES EGRESADOS DE LA UCV

Drs. en Ciencias Médicas UCV 1935, que después serán médicos del Hospital La Caridad de Barquisimeto (diferentes fechas):

Carlos Arapé (20-11-1935); Germán Figueroa (23-7-1935); Luis Gómez López (27-7-1935); Epifanio Antonio Pérez Pérez (revalida); Rómulo Ruiz Dávila y Oscar Veracoechea Lozada (23-7-1935).

OBITUARIOS, año 1935 (orden cronológico)**:**

- **Dr. Juan Guadalupe Arráiz Torrealba**, 57 años (Yaritagua, 1878 – 1935, Caracas). Dr. en Ciencias Médicas UCV 1893, ejerció sucesivamente en Yaritagua, Barquisimeto y Caracas. En Barquisimeto realizó numerosas intervenciones quirúrgicas con el Dr. Antonio María Pineda Bujanda en el Hospital de Caridad entre 1910 y 1914.

El Dr. Arráiz, escritor y periodista, en 1916 publicó en su columna de "El Nuevo Diario" de Caracas las biografías de (entre otros) Antonio María Pineda Bujanda, Luis María Razetti Martínez y Pablo Acosta Ortiz, donde se alude a las actividades de estos en el Hospital de Caridad de Barquisimeto.

- **José Pio Tamayo Rodríguez** (TBC pulmonar), 37 años (El Tocuyo, Estado Lara, 4-3-1898 al 5-10-1935, Barquisimeto). Periodista y escritor, presidió la Junta de Socorro contra la Gripe Española en 1918 en El Tocuyo. Conocido intelectualmente como «Pio Tamayo», fue un destacado activista político; al decretarse la nueva sede de la Biblioteca Pública del Estado Lara (1964) en Barquisimeto, en la calle 19 con carrera 28, esta recibirá su nombre como epónimo.

Figura derecha: José Pio Tamayo Rodríguez (fotografía de la época, autor y fecha desconocidos).

Pio Tamayo se estableció en Barquisimeto en 1912 para aprender tipografía con los hermanos Luis Rafael y Juan Falcón Álvarez, para lo cual la familia montó la Tipografía y Librería Gil Blas, en la calle del Comercio Nº 100, acera Sur (sitio donde se edita el periódico El Heraldo, hoy día Av. 20 entre calles 23 y 24). Aunque Pio Tamayo regresó a El Tocuyo en 1914 por la muerte de su padre, la tipografía y librería se mantuvo en el sitio y fue constante colaborador con la dotación de libros para la Biblioteca Bolívar en el Colegio Federal (ambos dirigidos por el Dr. Antonio María Pineda Bujanda). Su hermana casó con el Dr. (Odo.) Ángel Eduardo Gómez Matos, quien luego será funcionario (dentista) del Hospital La Caridad.

- **Gral. Juan Vicente Gómez Chacón**[1], 78 años (La Mulera, Táchira, 24-7-1887 al 17-12-1935, Maracay, Estado Aragua), Presidente de la República. Entre los médicos que lo atendieron en sus días finales está el Dr. Ramón Ignacio Méndez Llamozas, antiguo médico del Hospital de Caridad (casado con Rosa Amelia Gómez Núñez, hija del Gral. Gómez, quien a la fecha residía en Maracay donde ejercía y era director de la Clínica Maracay[2]).

Figura derecha: Gral. Juan Vicente Gómez Chacón, Fotografía Oficial de la Presidencia de la República (una de las muchas que tuvo, últimos años de gobierno).

[1] A la muerte del Gral. Gómez, el Gral. José Eleazar López Contreras, es designado Presidente Encargado de la República.

[2] La Clínica Maracay fue construida por el gobierno del Gral. Gómez en 1930 a fin de prestar servicio al alto mando militar, designándose como su 1er. director* al Dr. Ramón Ignacio Méndez Llamozas. Desde 1932 también trabajaba en ella el Dr. Juan Alberto Olivares Silva, quien a raíz de la quiebra de la Botica Olivares, se traslada a Maracay donde el Dr. Méndez Llamozas lo acogió e ingresó a trabajar en la Clínica. Este año la Clínica le había hecho un homenaje con motivo de cumplir 50 años de graduado (1885-1935). Después de la muerte del Gral. Gómez la clínica se remodeló y amplió convirtiéndose en el Hospital Civil de Maracay.

*** En su carácter de director de la Clínica Maracay, el Dr. Méndez Llamozas fundó en 1931 la Revista de Medicina y Cirugía de la Clínica Maracay, en la cual publicó varios trabajos sobre cirugía, especialidad que ejercía, entre ellos (en diferentes fechas): *Herida penetrante en el abdomen*; *Embarazo extrauterino roto, operación y curación*; *Herida del tórax y del diafragma con presencia del estomago, bazo y epiplón en cavidad torácica*; *Esplenectomía*. También publicaron en este revista los Drs. Pedro Antonio Gutiérrez Alfaro (luego Ministro de Sanidad) y Franz Conde Jahn (luego Presidente de la Academia Nacional Medicina). La revista feneció con la Clínica al ser convertida (1936) en Hospital Civil por el nuevo gobierno.**

- **Gral. Eustoquio Gómez Prato,** 77 años (La Mulera, Táchira, 2-11-1858 al 21-12-1935, Caracas), a la fecha Presidente del Estado Lara y Comandante en Jefe del Ejercito de Occidente.

El Gral. Gómez Prato recibió un disparo de revolver por la espalda frente a la gobernación del Distrito Federal, en medio de un tumulto de gente que allí se encontraban, por el fallecimiento reciente del Gral. Juan Vicente Gómez Chacón. Entre los médicos que lo atendieron de urgencia

estaba el Dr. Antonio María Pineda Castillo, director del Hospital de San Felipe, a la fecha de visita en Caracas (es sobrino político del recién designado gobernador del Distrito Federal Gral. Félix María Galavís Figueroa).

Figura derecha: Gral. Eustoquio Gómez Prato.
Presidente del Estado Lara 1929-35.
(Fotografía Oficial Gobernación del Estado Lara)

A la muerte del Gral. Gómez Prato, el Presidente (E) de la República Gral. José Eleazar López Contreras, designa presidente del Estado Lara al Gral. José Rafael Gabaldón Iragorry, quien asume el 18-2-1936 (en la transición fueron interinos el Dr. (Abg.) Carlos Siso Durand, quien era el Secretario General del Gobierno, y el Gral. Vicencio Pérez Soto), durando hasta octubre del mismo año. Durante este lapso inaugurará el Hospital de Niños de Barquisimeto.

PUBLICACIONES PERIÓDICAS, año 1935 (diferentes fechas, orden alfabético por autor)**:**

- Ramón Ignacio Méndez Llamozas. *Acosta Ortiz*. Gaceta Médica de Caracas 42 (20): 314 – 315, octubre 1935.

- Placido Daniel Rodríguez Rivero. *Dr. Pablo Acosta Ortiz*. Revista de Medicina y Cirugía de la Clínica Maracay. 3 (2): 211-212, 1935.

En ambas publicaciones, los autores y el biografiado fueron médicos en el Hospital de Caridad de Barquisimeto en diferentes épocas. El Dr. Méndez Llamozas es a la fecha Director de la Clínica Maracay, en Maracay, Estado Aragua, y director - fundador de la Revista de la Clínica Maracay, la cual también contribuyó a fundar el Dr. Rodríguez Rivero en 1931 (también Director-fundador de la Revista Archivos de Historia Médica de Venezuela en 1934), y en la frecuentemente publica trabajos. Además de Directores de revistas medicas, ambos a su vez, son Miembros de la Academia Nacional de Medicina.

BIBLIOGRAFÍA MENCIONADA EN EL TEXTO:

Bujanda, Ezequiel y Borges, Carlos. *Poesías.* Tipografía Alcides Lozada, El Tocuyo 1946.

Garmendia, Hermann. *Preguntas y Repuestas en el Mundo 1936-1938*. Cronista Municipal. Barquisimeto 1985.

Gómez Tamayo, Eduardo. *Vivencias de un hombre de consenso.* Barquisimeto 2008.

Méndez Llamozas, Ramón Ignacio. *Acosta Ortiz*. Gaceta Médica de Caracas 42 (20): 314 – 315, Octubre 1935.

Merino Gómez, Amador, SDB. *Los Salesianos en Venezuela*. Talleres Don Bosco, Caracas 2011.

Perera Meléndez, Ambrosio. *Historial Genealógico de Familias Caroreñas*. Tipografía Arte, Carora 1933. 2 Vol.

Rodríguez Rivero, P. D. *La primera trepanación craneal practicada en Venezuela data de 1736. Influencia de la Escuela Francesa en la Cirugía Venezolana.* Tipografía Americana, Caracas 1932.
Idem: Gaceta Médica de Caracas 39 (18): 275-278, 1932.
- - *Siglo XVIII. Hospital Real de San Lázaro en Barquisimeto*". Revista Archivos de Historia Médica de Venezuela, 1 (2): 37-42, 1934.
- - *Dr. Pablo Acosta Ortiz*. Revista de Medicina y Cirugía de la Clínica Maracay. 3 (2): 211-212, 1935.

Silva Álvarez, Alberto. *General Jacinto Lara.* Editorial Patria, Mérida 1934.

ADENDOS 1935:

1. Los médicos del Hospital y su participación como directivos del Colegio Federal

Años	Rector	Vicerector
	Colegio Nacional de Varones	
1835 – 1838	Pbro. Juan Andrés Domínguez	
1938 – 1845	Br. Mariano C Raldíriz Ávila	
1845 – 1854	Dr. Juan Tamayo.	
	El Dr. Tamayo es el 1er. médico en ser Rector del Colegio Nacional.	
1854 – 18..	Dr. (Abg.) Félix Cordero	Dr. (Abg.) Manuel Francisco Samuel Sánchez.
18.. – 18..	Dr. (Abg.) Manuel Francisco Samuel S.	Br. Leopoldo Torres
18.. – 1879	Gral. José Eligio Torrealba	Gral. Simón Antonio Escobar Alvarado
1879 – 1882	Dr. (Abg.) Jesús María Arroyo	Lic. Eliodoro Pineda Bujanda
1882 – 1884	Lic. Luis Maria Castillo Uzcátegui	Lic. Eliodoro Pineda Bujanda
	Colegio Federal de 1ra. Categoría	
1884 – 1887	Lic. Luis María Castillo Uzcátegui	Lic. Eliodoro Pineda Bujanda
1887	Lic. Eliodoro Pineda Bujanda	Dr. Telésforo Oberto
	El Dr. Oberto es el 1er. médico del Hospital (y el 2do. médico en la historia del Colegio) en ser directivo del Colegio.	
1887 – 1890	Lic. Eliodoro Pineda Bujanda	Dr. Simón Wohnsiedler Morán
1890	Lic. Eliodoro Pineda Bujanda	(E) Pbo. Juan Pablo Wohnsiedler
1890 – 1893	Lic. Eliodoro Pineda Bujanda	Dr. Simón Wohnsiedler Morán
1893	(E) Dr. Rafael R Fréitez Pineda	Dr. Simón Wohnsiedler Morán
1893 – 1898	Lic. Eliodoro Pineda Bujanda	Dr. Simón Wohnsiedler Morán
1898 – 1900	Dr. Leonidas Agüero Mosquera	Dr. Simón Wohnsiedler Morán
	El Dr. Agüero es el 1er. médico del Hospital (y el 2do. en la historia del Colegio) en ser Rector titular del Colegio. Con él se inicia un largo ciclo (1898-1921) en que las máximas autoridades del Colegio: Rector y Vicerector (Director y Subdirector) serán médicos del Hospital.	
1900	Dr. Lisandro Alvarado Marchena	Dr. Simón Wohnsiedler Morán
1900 – 1903	Dr. Jose Isidoro Arroyo	Dr. Placido D Rodríguez Rivero
1903 – 1904	Dr. Martín Alvizú Seekatz	Dr. Hilarión Seijas
	Colegio Federal de Varones	
1904 – 1908	Dr. Martín Alvizú Seekatz	Dr. Hilarión Seijas
1908 – 1910	Dr. Julio Segundo Alvarez García	Dr. Leonidas Agüero Mosquera
	Director	**Subdirector**
1910 – 1919	Dr. Antonio María Pineda Bujanda	Dr. Hilarión Seijas
1919 – 1921	Dr. Hilarión Seijas	Dr. Julio Irigoyen Lander
1921 – 1924	Abg. José Amenodoro Rangel Lamus	----------
1924 – 1929	Abg. Juan Bautista Carmona Figueroa	----------
1929 – 1933	----------	----------
1933 – 1934	----------	Dr. Ambrosio Perera Meléndez
1934 – 1935	Dr. Ambrosio Perera Meléndez	----------
	El Dr. Perera es el último médico del Hospital en ser directivo del Colegio.	
1935 – 1936	Abg. Eligio Anzola Anzola	
	Liceo Nacional Lisandro Alvarado	
1936 – 1937	Abg. Eligio Anzola Anzola	
1937 – 19...	Dr. Eladio Del Castillo Hernández	
	El Dr. Del Castillo será el último médico en ser directivo del Liceo	

El Colegio Nacional, luego Colegio Federal y Liceo Nacional Lisandro Alvarado, desde su inicio de actividades en 1838 hasta la década de 1960, siempre tuvo entre sus profesores a médicos, la mayoría de ellos también funcionarios del Hospital de Caridad, luego La Caridad, "Antonio María Pineda" y Central. El 1er. médico profesor del Colegio Nacional fue el Dr. Antonio María Pineda Ayala, en 1838. Durante la década de 1960, los médicos (y otros profesionales) que ejercían fun-

ciones de profesores en los liceos del país, fueron sustituidos por profesores egresados de los pedagógicos, como política oficial del Ministerio de Educación.

2. LA PROMOCIÓN MÉDICA UCV 1935.

Figura superior: Promoción de Médicos UCV 1935, en las escaleras del Hospital Vargas. (Fotografía: Luis Felipe Toro, fecha incierta)

Varios integrantes de esta promoción serán destacados médicos de los hospitales La Caridad, "Antonio María Pineda" y Central de Barquisimeto, entre ellos (orden alfabético), Carlos Arapé, Germán Figueroa, Luis Gómez López, Epifanio Antonio Pérez Pérez -revalida-, Crisanto Rodríguez Fuentes, Rómulo Ruiz Dávila y Oscar Veracoechea Lozada.

SIGUIENTE:
Capítulo 11. El Hospital La Caridad III 1936 – 1939
ANTERIOR:
Capítulo 9. El Hospital La Caridad (I) 1918 – 1931

COMENTARIOS Y OBSERVACIONES: hcamp-historia@mailfence.com