CAPÍTULO 13

El Capítulo 13 comprende los años 1950 al 1954, que se muestran por separado:

Capítulo 13: El Hospital Antonio María Pineda 1950
Capítulo 13: El Hospital Antonio María Pineda 1951
Capítulo 13: El Hospital Antonio María Pineda 1952
Capítulo 13: El Hospital Antonio María Pineda 1954

Año 1953 Hospital "Antonio Maria Pineda" (HAMP)

CONTENIDO: I – Autoridades: de Salud, Locales; II - Sociedades Científicas: ANM, Anatomía Patológica, Oftalmología, Radiología; III – El Colegio de Médicos: Sede Social, Junta Directiva, Oficina de Certificados Médicos; IV – Cronología de Eventos; V – Resúmenes del año: Libros, Obituarios, Publicaciones; VI – Adendo: Fachada del Hospital.

I – AUTORIDADES:

Autoridades de Salud:
Ministro de Sanidad y Asistencia Social: Dr. Pedro Antonio Gutiérrez Alfaro.
Médico Jefe de la Unidad Sanitaria de Barquisimeto: Dr. Germán Figueroa.
Médico Jefe de la Unidad Sanitaria de Carora: Dr. Luis Sabás Castillo Arráez.

Director de Asistencia Social del Estado Lara: Dr. Epifanio Antonio Pérez Pérez.
Director del Hospital "Antonio María Pineda": Dr. Orlando Pompilio Lara Bereciartu.
Director del Hospital de Niños "Daniel Camejo Acosta": Dr. Luis Gorgonio Zapata González.
Director de la Maternidad "Luisa Cáceres de Arismendi": Dr. Cruz María Otero Rivas.
Director del Sanatorio Antituberculoso: Dr. Luis Gómez López.
Director de la Medicatura "Juan Alberto Olivares", de Quíbor: Dr. Ezequiel Segundo Bujanda Yépez.
Director del Centro de Salud de Duaca: Dra. Silvia Roselia Salazar Arismendi.

Autoridades locales:
Gobernadores del Estado Lara: Dr. (Abg.) Esteban Agudo Fréitez, hasta marzo;
Secretario General de Gobierno: Dr. (Abg.) José Remigio Guédez París.
TCnel (Ej.) Carlos Morales, desde el 5-3-1953;
Secretario General de Gobierno: Sr. Aníbal Lisandro Alvarado Acosta.
Presidente del Concejo Municipal del Distrito Iribarren: Dr. (Abg.) Raúl Torrealba Álvarez.

II – SOCIEDADES CIENTÍFICAS Y SU RELACIÓN CON EL HAMP (orden alfabético)**:**

Academia Nacional de Medicina (ANM)

- El Dr. Humberto Campins Macías es electo (12-2-1953) miembro Correspondiente, Puesto 17, por el Estado Lara de la ANM. Sustituye al Dr. Pedro Blanco Gasperi, quien ascendió a Individuo de Número, Sillón III, el 24-4-1947.

  Es la 2da. vez que 2 médicos relacionados con el Hospital se sustituyen entre sí en el mismo Puesto de la ANM. Antes ocurrió con el Dr. Antonio María Pineda Bujanda en 1934, que sustituyó, Puesto 21, al Dr. Julio Segundo Álvarez García, fallecido en 1910.

- El Dr. Mario Spinetti Berti es electo (28-5-1953) miembro Correspondiente por el Estado Mérida de la ANM, ocupando el Puesto 21, donde sucede al Dr. Antonio María Pineda Bujanda, fallecido en 1941.

  El Puesto 21 de la ANM fue fundado en 1905 por el Dr. Julio Segundo Álvarez García como miembro por el Estado Lara, fallecido en 1910, a quien sucedió el Dr. Pineda en 1934 (24 años después), quien a su vez, es sucedido por el Dr. Spinetti, 12 años después de su fallecimiento. Es la

1ra. vez que este puesto es ocupado por un académico de otro Estado.

Sociedad Venezolana de Anatomía Patológica (SVAP)

Se funda en Caracas la SVAP (junio 1953). Figuran como miembros fundadores los Drs. Gianfranco Motta, patólogo del Hospital, y Antonio José Mantilla C, ex patólogo del HAMP, a la fecha ya radicado en Caracas.

El Dr. Motta fue contratado en 1953 (junto con el Dr. Hans Adolf Doehnert) por el MSAS como Especialista para el recién inaugurado (por el Gobierno Nacional) Hospital General de Barquisimeto, pero este aún no está funcionando.

Sociedad Venezolana de Oftalmología (SVO)

Se funda la SVO (10-10-1953) en Caracas. El Dr. Rafael Cordero Moreno, jefe del Servicio de Oftalmología del Hospital “Antonio María Pineda”, es electo su 1er. presidente.

Es la 1ra. Sociedad que elige como 1er. presidente-fundador a un médico del interior del País. También es la 1ra. vez que un médico en funciones del Hospital preside una Sociedad Nacional.
La SVO es el 4to. intento de esta especialidad en fundar una sociedad nacional; precedida por la Sociedad de Otorrinolaringología y Oftalmología, creada el 15-1-1940, transformada en Sociedad Venezolana de ORL, Oftalmología y Neurología ese mismo año (1940) y el Círculo Oftalmológico, creado el 20-6-1951.

Sociedad Venezolana de Radiología (SVR)

Se elige (junio 1953) Junta Directiva de la SVR, lapso 1953-54. El Dr. Luis Gómez López de Barquisimeto asume como vocal.

El Dr. Gómez López, ex radiólogo del Hospital “Antonio María Pineda” y actual director del Sanatorio Antituberculoso, es el 1er. médico de la ciudad en pertenecer a la directiva nacional de esta Sociedad en su historia.

III – EL COLEGIO DE MÉDICOS DEL ESTADO LARA Y SU RELACIÓN CON EL HAMP:

Construcción de la sede

El Concejo Municipal aprueba (17-4-1953) la venta al Colegio de Médicos del Estado Lara de un lote de 22.000 m² para su sede, situado en la avenida Vargas, acera Este, entre el hospital en construcción y la redoma. Entre los concejales está el Dr. Oscar Veracoechea Lozada, vicepresidente de la junta directiva del Colegio.

El Dr. Veracoechea es especialista del Servicio de Cardiología del Hospital “Antonio María Pineda”.

Junta Directiva

Asume (16-7-1953) la nueva junta directiva del Colegio de Médicos del Estado Lara, lapso 1953-54:
Presidente: Luis Oscar Giménez Giménez, neumonólogo del Sanatorio Antituberculoso;
Vicepresidente: Andrés Riera Zubillaga, jefe de servicio en el Hospital de Niños “Daniel Camejo Acosta”;
Secretario de Actas: Carlos Miguel Zapata Escalona, adjunto del Servicio de Dermatología del HAMP;
Secretario de Correspondencia: Luis Gómez López, director del Sanatorio Antituberculoso;
Tesorero: Ángel Eduardo García Lozada, médico del HAMP;
1er. Vocal: Tarquino Arón de Jesús Barreto, médico de la Medicatura de Quíbor;
2do. Vocal: Amador Camejo Octavio, pediatra del Hospital de Niños “Daniel Camejo Acosta”;
3er. Vocal: Theoscar Sanoja Hernández, jefe del Servicio de Radiología del HAMP; y
Bibliotecario: Rafael Cordero Moreno, jefe del Servicio de Oftalmología del HAMP.
Tribunal Disciplinario: Ramón Ignacio Méndez Llamozas, jefe del Servicio de Cardiología; Fortunato Orellana Anzola, jefe del Servicio de Medicina; José Napoleón Saldivia Hawe, cirujano; Hernán Cortés Mujica, jefe del Servicio de Traumatología y Ricardo Alberto Hernández Rovati, internista, todos funcionarios del HAMP.
Delegados a la Asamblea de la Federación Médica Venezolana: Drs. Hernán Cortés Mujica y Ricardo

Alberto Hernández Rovati, jefe del Servicio de Traumatología e internista, respectivamente, del HAMP.

Figura derecha: Dr. Luis Oscar Giménez Giménez.
Fotografía: Galería de ex presidentes del Colegio de Médicos del Estado Lara.

Oficina de Certificados Médicos
Se inaugura la Oficina de Certificados Médicos para conducir vehículos de motor, en la Inspectoría de Vehículos del Estado y bajo la dirección del Colegio de Médicos.

Funcionará en la Dirección de Transito hasta la inauguración del Colegio de Médicos, cuando pasa al mismo, donde a su vez, funcionará hasta el año 2010, cuando es abolida por Resolución Ministerial. Durante este lapso será la principal fuente de ingresos del Colegio. Numerosos médicos de los hospitales "Antonio María Pineda" y Central de Barquisimeto serán también a lo largo del tiempo funcionarios de esta oficina

---

IV – CRONOLOGÍA DE EVENTOS:

CONCEJO MUNICIPAL
Se instala el Concejo Municipal del Distrito Iribarren para el lapso 1953.
Presidente: Dr (Abg.) Raúl Torrealba Álvarez;
Vicepresidente: Dr. Oscar Veracoechea Lozada;
Secretario: Rubén Mendoza Manzanilla;
Vocales: José Rafael Oropeza Simancas, José Manuel Tamayo Pérez y Juan E Cordero Agreda.

El Dr. Veracoechea, único médico del grupo, es cardiólogo del Hospital "Antonio María Pineda"; Rubén Mendoza Manzanilla es hermano del Dr. Alberto Mendoza Manzanilla, también médico del Hospital.

CUERPO DE BOMBEROS DE BARQUISIMETO
Se pone en funcionamiento el Cuerpo de Bomberos de Barquisimeto (8-2-1953), en una edificación en la Av. Carabobo, construida por la Gobernación del Estado, inaugurada el 15-9-1952 (en conjunto con otras obras por el cuatricentenario de la ciudad). El Cuerpo de Bomberos es una iniciativa del Club de Leones, con apoyo del Club Rotary Internacional* y del Director de Asistencia Social, Dr. Ramón Ignacio Méndez Llamozas (jefe del Servicio de Cardiología del Hospital "Antonio María Pineda"), quien actuó como coordinador del Comité creado al efecto en 1950.

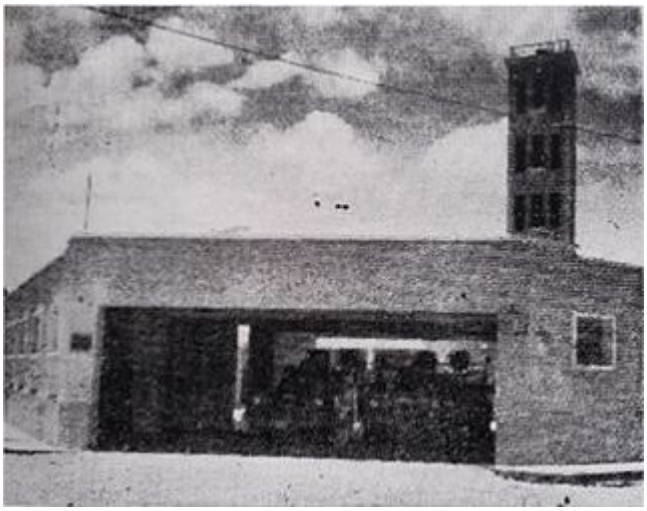

Figura derecha: Edificio del cuerpo de bomberos de Barquisimeto en 1953. En su interior los 2 modernos carros bomba iniciales.

El organismo comienza con 14 funcionarios y fue adscrito, mediante Resolución publicada en la Gaceta Municipal del Distrito Iribarren del 31-3-1953 al Concejo Municipal.

*** El gobernador del Distrito Rotario Internacional Nº 113, electo el 1-7-1952 para el lapso 1952-53, es el Dr. (Abg.) José María Domínguez Escobar, quien viene de ser presidente del Club Rotary Internacional Barquisimeto, lapso 1951-52.**

Varios médicos del Hospital Central prestarán servicio voluntario en el Cuerpo de Bomberos de Barquisimeto, entre ellos (en diferentes fechas) con rango de Capitán (a) los Drs. Ramón Almao

Tovar (jefe del Servicio de Obstetricia) y Ruben Darío Lopera (jefe del Servicio de Neurocirugía).

HOSPITAL PSIQUIÁTRICO DE BARQUISIMETO

El Dr. José Antonio Despujos Almenar, en declaración de prensa (febrero 1953), a propósito de la próxima inauguración de la ampliación del Hospital Psiquiátrico de Barquisimeto, ofrece detalles sobre la experiencia en el tratamiento de enfermedades mentales con Histamina, lo cual se realiza por 1ra. vez en Barquisimeto.

El Dr. Despujos es especialista del Hospital Psiquiátrico de Barquisimeto. El trabajo se realizó en conjunto con el Dr. Esteban H Ibañez Petersen, en Caracas.

Se termina ampliación del Hospital Psiquiátrico (4-3-1953), en la carrera 29 entre calles 14 y 15.

Figura superior: Hospital Psiquiátrico de Barquisimeto, ampliado y reacondicionado, en la carrera 29 (avenida Los Abogados), al poco tiempo de inaugurada (fotografía publicada por el Arq. Gabriel Marullo, fecha exacta desconocida).

La carrera 29 es ahora llamada avenida de los Abogados, por haberse inaugurado en la misma (Septiembre 1952), como parte de los festejos por el cuatricentenario de la Ciudad, el edificio del Colegio de Abogados.

Como hecho curioso, el Hospital Psiquiátrico de Barquisimeto, a diferencia de los otros 3 hospitales de la Ciudad (la maternidad, el hospital de niños y el hospital general), nunca llegará a tener un epónimo en toda su vida útil (1949-84).

INGRESOS AL HOSPITAL
Durante el año, ingresan al Hospital (diferentes fechas):

- Drs. Gianfranco Motta (marzo 1953) y Hans Rudolf Doehnert (Junio 1953), como Patólogos. Sustituyen al Dr. José Antonio Mantilla, quien se radica en Caracas.

  Fueron contratados por el MSAS como patólogos del nuevo Hospital General recién inaugurado (Mayo), pero como este aún no estaba funcionando, se incorporan al Hospital "Antonio María Pineda".

- Lab. Pedro Bautista Guédez Estrella, asignado al Servicio de Laboratorio, cuyo jefe es el Dr. Humberto Campins Macias.

  Es egresado de la 1ra. promoción de Laboratoristas Clínicos, ULA 1953, que constó de 7 graduados.

SERVICIOS DE MEDICINA
Se restructuran los Servicios de Medicina del Hospital, que quedan conformados por los Drs.:
Servicio Nº 1, Fortunato Orellana Anzola, jefe, y Crescencio Rodríguez, como especialista;
Servicio Nº 2, Antonio Bujanda Yépez, jefe, y José Ramón Landinez González, como especialista;
Servicio de Consulta Externa: Guillermo Luna García, jefe, y Antonio María Pineda Castillo y Ricardo Hernández Rovati, especialistas. El Dr. Hernández Rovati viaja a Caracas este año a hacer el Curso de Anestesiología, enviado por el Hospital.

ESCUELA DE ENFERMERAS
El Dr. Carlos Miguel Zapata Escalona, adjunto del Servicio de Dermatología, ingresa como profesor de Dermatología a la Escuela de Enfermeras. Permanecerá en el cargo hasta la apertura (1954) del nuevo Hospital General, donde será designado Jefe del Servicio de Medicina.

GOBERNACIÓN DEL ESTADO LARA
Se designa (asume el 11-3-1953, luego publicado en Gaceta Oficial del Estado Lara Nº 1.522 del 30-3-1953) como gobernador del Estado Lara al TCnel (Ej.) Carlos Morales. El gobernador, a su vez, designa al Tte (Ej.) (R)* Aníbal Lisandro Alvarado Acosta, hijo del Dr. Lisandro Alvarado Marchena, como Secretario General de Gobierno y ratifica como Director de Asistencia Pública al Dr. Epifanio Antonio Pérez Pérez.

*** Egresado (puesto 5to.) como Oficial (Promoción 1924) de la Escuela Militar de Venezuela. Se retiró al poco tiempo para ejercer el oficio de periodista y escritor.**

Figura derecha: Tcnel. (Ej.) Carlos Morales (fotografía oficial FFAA, fecha y autor no precisados).

Con el cambio de gobierno, la Dirección de Asistencia Pública (Director: Dr. Epifanio Antonio Pérez Pérez) cambia su nombre a Dirección de Asistencia Social, con las mismas funciones y competencias. El Dr. Pérez permanecerá en el cargo hasta marzo 1958 (todo el gobierno del Gral. Marcos Evangelista Pérez Jiménez).

ROTARY CLUB QUÍBOR
El Rotary Club Internacional aprueba (13-3-1953) el acta de instalación y los estatutos del Rotary Club de Quíbor. Entre los miembros de la 1ra. junta directiva están los Drs. Orlando Pompilio Lara Bereciartu, Antonio Ceballos Liscano y Tarquino Arón de Jesús Barreto.

El Dr. Lara es director del Hospital “Antonio María Pineda”. El Dr. Ceballos será luego miembro del grupo fundador de la Clínica Santa Cruz en Barquisimeto, 1ra. clínica infantil de la ciudad. El Dr. Barreto, directivo actual del Colegio de Médicos, será luego acreedor al Premio “Antonio María Pineda” de las Jornadas Pineda y jefe del Servicio de Dermatología Sanitaria en Barquisimeto.

CONGRESO NACIONAL

La Asamblea Constituyente nombra la Cámara del Senado (Gaceta Oficial Nº 24.115 del 18-4-1953). Quedan designados senadores por el Estado Lara: Drs. Pedro José Honorio Sigala Álvarez* (ex ministro, ex presidente del Estado y ex director del Hospital La Caridad) y (Abg.) Carlos Felice Cardót (ex presidente del Estado Lara, creador del Premio Pineda) como principales; y (Den.) Pedro Nolasco Pereira Domínguez (ex concejal, ex odontólogo del Hospital “Antonio María Pineda”) y Amador Antonio Camejo Octavio (pediatra del Hospital de Niños), como suplentes.

*** Luego designado presidente de la Comisión de Relaciones Exteriores del Senado.**

También fue nombrado senador principal (por el Estado Yaracuy) el Dr. (Abg.) Bartolomé Salom Lizarraga, hermano del Dr. Pedro Rafael Salom Lizarraga, jefe del Servicio de Cirugía Nº 1 del Hospital, y diputado por el Estado Miranda el Dr. Alberto Silva Álvarez*, ex cirujano del Hospital “Antonio María Pineda“.

*** Luego designado vicepresidente de la Comisión Permanente de Sanidad y Asistencia Social, posición que ocupará durante todo el período constitucional (1953-57).**

SOCIEDAD ANTICANCEROSA

La Sociedad Anticancerosa inicia (15-5-1953) una campaña para adquirir un equipo de Radioterapia Superficial y Profunda.

ROTARY CLUB BARQUISIMETO

El Dr. Oscar Veracoechea Lozada, cardiólogo del Hospital (y vicepresidente del Concejo Municipal), es electo presidente del Rotary Club Barquisimeto, lapso 1953-54.

SERVICIO DE OFTALMOLOGÍA

El Dr. Rafael A Sánchez Beaujón se retira del Hospital después de 7 años de servicios (1947-54), durante los cuales fue residente, hizo el curso de Oftalmología y Cirugía Ocular (1950, Hospital Vargas, Caracas) y especialista del Servicio de Oftalmología.

Se muda para Coro (su ciudad natal), Estado Falcón, donde se establece como oftalmólogo.

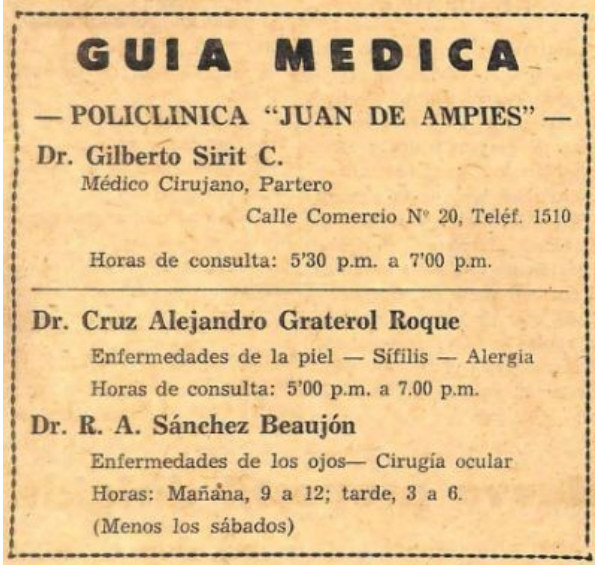
GUIA MEDICA

— POLICLINICA “JUAN DE AMPIES” —

Dr. Gilberto Sirit C.
Médico Cirujano, Partero
Calle Comercio Nº 20, Teléf. 1510
Horas de consulta: 5'30 p.m. a 7'00 p.m.

Dr. Cruz Alejandro Graterol Roque
Enfermedades de la piel — Sífilis — Alergia
Horas de consulta: 5'00 p.m. a 7.00 p.m.

Dr. R. A. Sánchez Beaujón
Enfermedades de los ojos— Cirugía ocular
Horas: Mañana, 9 a 12; tarde, 3 a 6.
(Menos los sábados)

Aviso publicitario del Dr. Sánchez Beaujón en el periódico Jornada - Diario del Pueblo. 23-4-1954, página 5, de Coro.

Los Drs. Sirit y Graterol, compañeros de clínica de Sánchez Beaujón, son a la fecha Director de Asistencia Social del Estado Falcón y Director del Hospital “Antonio Smith“ de Coro, respectivamente. El Dr. Graterol será luego (1958) director del Hospital Central de Barquisimeto.

MEDICATURA DE SARARE

Se inaugura la medicatura rural de Sarare. El Dr. Jesús María Méndez Rojas, residente del Hospital de Niños, es designado como 1er. médico visitador. Sustituye el Puesto de Salud situado en la plaza Bolívar, creado en 1939, cuyo 1er. médico fue el Dr. Epifanio Antonio Pérez Pérez, quien dejó el cargo en 1952 al ser designado Director de Salud del Estado Lara, puesto que actualmente ocupa.

Por esta medicatura pasarán en diferentes épocas, una larga lista de médicos que luego, como autoridades de salud o especialistas, estarán relacionados con el Hospital Central de Barquisimeto, entre ellos, José Rafael Agüero López (director del HCAMP); Eduardo Castillo Mantilla (jefe de Servicio de Cirugía); Armando Velásquez Mago (epónimo de Premio de las Jornadas Pineda); Reinaldo Rafael Quiñones Vargas (jefe de la Unidad Sanitaria); Emerson Useche Cacique (jefe de Servicio de Gastroenterología); Narciso José Sáez López (Director de Salud del Estado Lara); Freddy Antonio Rosario Rosario (jefe de Distrito Sanitario); Javier Gómez Contreras (Especialista).

HOSPITAL GENERAL DE BARQUISIMETO: INAUGURACIÓN

Se inaugura[1] el nuevo edificio del Hospital General de Barquisimeto, situado al final Norte de la avenida "José María Vargas"[2] (calle 18), con un costo de 35 millones de bolívares. La nueva sede consta de cinco pisos, de los cuales, el 3ro. y el 5to. fueron asignados en su totalidad para el traslado de la Maternidad **"**Luisa Cáceres de Arismendi**"** y el Hospital de Niños **"**Daniel Camejo Acosta**"**, respectivamente.
Estuvieron presentes en su inauguración el Dr. Pedro Antonio Gutiérrez Alfaro, Ministro de Sanidad y Asistencia Social y el Dr. (Ing.) Julio Bacalao Lara, Ministro de Obras Públicas, en representación del Ejecutivo Nacional.

[1] Aunque se inaugura el edificio el 13-9-1953, al Hospital General le faltan detalles físicos y dotación (no se pondrá en servicio hasta noviembre 1954), por lo que las 3 instituciones que se fusionarían en el mismo (Hospital "Antonio María Pineda", Maternidad "Luisa Cáceres de Arismendi" y Hospital de Niños "Daniel Camejo Acosta") continuaron con sus actividades regulares. Esta conducta es común para la época: las obras se inauguraban pero no se ponen en servicio hasta meses, e incluso años, después.

[2] Esta avenida fue nominada "José María Vargas" por su relación con el Hospital General, y culminaba en la entrada principal del mismo. Fue una obra construida para el cuatricentenario de la Ciudad, que, al igual que el Hospital General, no culminó a tiempo. Se inaugurará el 1-6-1954.

Médicos del Hospital "Antonio María Pineda" nominados para ser transferidos al Hospital General:
Antonio Bujanda Yépez, Humberto Campins Macías, Rafael Cartens Echenique, Eduardo Castillo Mantilla, Francisco Colmenares Yépez, Rafael Cordero Moreno, Hernán Cortés Mujica, Juan Cuesta Cuesta, José María González González, Domingo González G, Juan José Henríquez Andueza, José Ramón Landínez González, Orlando Pompilio Lara Bereciartu, José La Riva Contreras, Guillermo Luna García, Rafael Germán Marante Oviedo, Ramón Ignacio Méndez Llamozas, Fortunato Orellana Anzola, Mario Piña Daza, Crescencio Rodríguez, Pedro José Rodríguez Ortiz, Miguel Ángel Rodríguez Rojas, José Napoleón Saldivia Hawe, Pedro Rafael Salom Lizarraga, Rafael A Sánchez Beaujón, Theoscar Sanoja Hernández, Pedro Adrián Santeliz, Pedro San José Caballero, Modesto Scharyj, Octavio Fadrique Seijas Octavio, Oscar Veracoechea Lozada, Carlos Miguel Zapata Escalona, Carlos Sebastián Zavarce Zavarce.

La lista se refiere a los que ya son especialistas en el Hospital "Antonio María Pineda". También serán trasladados los residentes A y B, algunos de los cuales por tener el tiempo cumplido, asumirán los nuevos cargos de especialistas en el Hospital General. A la fecha ocupan cargos de residentes por razones administrativas, pero ejercen funciones de Especialistas, los Drs. Castillo Mantilla (espera revalida para nombramiento oficial) y Marante Oviedo (espera cargo vacante en el Servicio de Traumatología).

Se comenta en el Hospital que la lista fue elaborada localmente por el Dr. Pedro Salom Lizarraga (quien ya había sido contactado para ser designado director del nuevo hospital), por encargo del gobernador TCnel. Morales, y enviada a Caracas para los nombramientos.
De esta lista, no se incorporarán al nuevo hospital los Drs.:
- **Pedro José Rodríguez Ortiz, adujo razones de edad, propuso a su hijo Antonio Félix Rodríguez Cirimeli;**
- **Miguel Ángel Rodríguez Rojas, rechaza el cargo;**
- **Rafael A Sánchez Beaujón, se mudará a Coro, Estado Falcón, a fines de año (1953), donde establece domicilio profesional como especialista en Oftalmología;**

- **Pedro Adrián Santeliz, inhabilitado para el cargo por el Gobierno Nacional; y**
- **Modesto Scharyj, en 1954 emigra a USA donde prosigue su carrera de Patólogo. Hará residencia en Patología en la Escuela de Medicina Bowman Gray (hoy día Wake Forest), de la Universidad de Carolina del Norte (1960-62) y luego ingresa como profesor a la misma.**

JORNADAS PINEDA
Se realiza (28-9-1953) la III Jornada Médica en Honor al Dr. Antonio María Pineda en el 103 aniversario de su Nacimiento. Ver relato en el **Capitulo 14**.

ESCUELA WOHNSIEDLER
La Sra. Marisol de Pérez López es designada directora de la Escuela Municipal Wohnsiedler de Barquisimeto, a la fecha funcionando en la carrera 21 con calle 24. Es la 7ma. directora histórica de esta Escuela, creada en 1907 (las anteriores son: Dolores Lola Álamo Dávila; Flor Ponte de Serradas; Ana Emilia Lucena de Mauriello; Zoila de Giménez; Lastenia de Méndez Rojas; y María de Jesús Bereciartu. Durará en el cargo hasta 1958.

La Sra. Marisol es esposa del Dr. Jesús Pérez López, actual médico residente de la Maternidad “Luisa Cáceres de Arismendi”, quien luego será especialista (Obstetra) en el Hospital General de Barquisimeto. Por casualidad histórica, el último hijo de la ex directora Ana Emilia Lucena (Pablo Fernando Mauriello Lucena) también será residente y especialista (Obstetra) en el Hospital Central de Barquisimeto.

MÉDICOS EGRESADOS DE LA UCV Y ULA
Médicos Cirujanos (MC) y Drs. egresados de la UCV y de la ULA en 1953 que después ejercerán en el Hospital Central:
UCV: MC José Jesús Boada Boada, MC Félix Nazareno Pifano Federico (Revalida), Dr. Antonio Félix Rodríguez Cirimeli (Médico Cirujano UCV 1951), MC José Luis Zubillaga Álvarez (Revalida),
ULA: MC Silvio José Manzanilla Durán, MC Pedro San José Caballero (Revalida), MC Humberto A Vivas Zambrano.

V - RESÚMENES DEL AÑO (orden alfabético):
Libros (3)
Obituarios (3)
Publicaciones Periódicas (8)

LIBROS, año 1953 (diferentes fechas, orden alfabético, 1er. autor):

- Felice Cardót, Carlos. ***Síntesis de mi gobierno en el Estado Lara. 1949 – 1952***. Imprenta Nacional. Caracas 1953.

El Dr. Felice es a la fecha senador principal por el Estado Lara. En el libro relata las obras acometidas en los hospitales “Antonio María Pineda“, de Niños, Maternidad y Sanatorio Antituberculoso, así como los adelantos en la construcción del Hospital General.

- Germán Figueroa y Juan G Halbrohr. ***Pautas de Inmunizaciones Preventivas de Tipo Sanitario***. Unidad Sanitaria de Barquisimeto. Barquisimeto 1953; 18 págs.

El Dr. Figueroa es jefe de la Unidad Sanitaria de Barquisimeto. El Dr. Halbrohr es jefe de la Sección de Epidemiología y Estadística Vital del MSAS en Caracas. El folleto es una serie publicada por la Dirección de Salud Pública, División de Unidades Sanitarias, del MSAS (puede verse en Biblioteca Nacional, # catálogo V35 C345)..

- IVSS (Ed.): ***Temas sobre el Seguro Social***, Caracas 1953.
En el escriben capítulos (entre otros autores) los Drs. Leopoldo García Maldonado (*Seguridad Social y Salud Pública*) y Tarcisio Anzola Falcón (*La función médica-administrativa en el Seguro Social*).

El Dr García Maldonado fue colaborador, y el Dr. Anzola, médico, del Servicio de Medicina del Hospital La Caridad de Barquisimeto.

HA FALLECIDO
El Dr. Antonio Alamo

OBITUARIOS, año 1953 (orden cronológico):

- **Dr. (Abg.) Antonio José Álamo Dávila**, 79 años (Barquisimeto, 16-11-1873 al 5-3-1953, Caracas). Fue miembro de la Sociedad de Beneficencia y Secretario de Gobierno durante la construcción del Hospital La Caridad.

Figura derecha: Nota periodística de la muerte del Dr. Antonio Álamo Dávila, en la 1ra página (portada) del diario El Nacional, de Caracas, el 6-3-1953.

El Dr. Álamo Dávila tuvo una larga trayectoria como servidor público: diputado, senador y presidente del Congreso; ministro de Fomento; gobernador del Estado Bolívar; miembro de la Alta Corte Federal y de Casación; director de la Academia Nacional de la Historia. A la fecha era el cronista municipal del Distrito Iribarren desde 1951.

- **Dr. Pedro Nolasco Pereira Suárez**, 78 años (Aregue, Estado Lara 31-1-1875 al 20-3-1953, Barquisimeto). Br. en Filosofía del Colegio Federal de 1ra. Categoría en Barquisimeto (en tal fecha dirigido por el Lic. (Abg.) Eliodoro Pineda Bujanda), inició estudios de medicina en Barquisimeto y culminó en Caracas como Dr. en Ciencias Médicas UCV 1897.

Figura derecha: Dr. Pedro Nolasco Pereira Suárez (fotografía oficial de la gobernación del Estado Lara, fecha y autor no precisados).

Aunque el Dr. Pereira no ejerció en el Hospital de Barquisimeto, se le considera como un gran colaborador del mismo, apoyando las iniciativas en pro del Hospital desde sus posiciones políticas y de salud del Estado. Este mismo año, su hijo el Dr. (Den.) Pedro Nolasco Pereira Domínguez, quien fue dentista del Hospital "Antonio María Pineda", es designado senador suplente por el Estado Lara a la Asamblea Nacional Constituyente.

Durante su vida profesional el Dr. Pereira Suárez presidió la Junta de Socorro de Rio Tocuyo para combatir la Gripe Española (1918) y fue el 1er. Inspector de Higiene y Salubridad Pública del Estado Lara (1925). Como diputado y senador al Congreso Nacional, presidió ambas Cámaras en períodos diferentes. Fue presidente del Estado Lara (1942) y director del Centro Histórico Larense. El Ambulatorio Rural de Rio Tocuyo recibirá su nombre como epónimo.

- **Gral. Isaías Medina Angarita**, ruptura aneurisma abdominal, 56 años (San Cristóbal, Estado Táchira, 6-7-1.897 al 15-9-1953, Caracas); Presidente de la República que decretó la construcción del Hospital General de Barquisimeto, en 1944.

Figura derecha: Gral. Isaías Medina Angarita. Fotografía oficial Presidencia de la República.

PUBLICACIONES PERIÓDICAS, año 1953 (diferentes fechas, orden alfabético, 1er. autor):

- Campins Macías, Humberto: *Coccidioidomicosis Pulmonar.* Revista Venezolana de Sanidad y Asistencia Social 18 (1-2): 177-84, enero 1953.

Trabajo presentado en el III Congreso Venezolano de Tuberculosis, Barquisimeto, Dic. 1952.

- Campins Macías, Humberto; Scharyj, Modesto: *Comprobación de la Histoplasmosis en Venezuela*. Gaceta Médica de Caracas 61: 67-75, 1953.

Es el 1er. caso comprobado con autopsia de Histoplasmosis en Venezuela. Es la 2da. vez que los Drs. Campins y Scharyj publican el hallazgo de una micosis por 1ra. vez en el País. La anterior fue en 1949 con la Coccidiodomicosis.

- Campins Macías, Humberto; Scharyj, Modesto: *Cromoblastomicosis. Comentarios sobre 34 casos, con estudio clínico, histológico y micológico.* Gaceta Médica de Caracas 61 (3): 127-151, 1953.

- José Luis Canelón Arocha: *El problema de la Fiebre Tifoidea en ciertas zonas de la Península de Paraguana con especial referencia al brote epidémico de Diciembre de 1947 a Marzo 1948*. Revista Venezolana de Sanidad y Asistencia Social 18 (5-6): 813-64, setiembre 1953.

El Dr. Canelón será después epidemiólogo y radiólogo del Hospital Central de Barquisimeto y profesor del CEDES-URCO-UCO.

- Jesús María Cortés Bastidas; Luis Gómez López y Michael M Paparella: *Observaciones sobre tuberculosis intestinal en tuberculosos pulmonares del sanatorio de Barquisimeto*. Revista Venezolana de Sanidad y Asistencia Social 18 (2-4): 417-21, mayo 1953.

- Sánchez Beaujón, Rafael A; Scharyj, Modesto: *Rinosporidiosis*. Revista Policlínica Caracas 21: 44-49, 1953.

Es el 2do. trabajo que ambos autores publican sobre este tema. El anterior fue en 1947.

- Theoscar Sanoja Hernández, José Luis Delgado y Luis Gómez López: *Contribución a la pesquisa de tuberculosis pulmonar en enfermos ingresados en el Hospital Pineda de Barquisimeto*. Revista Venezolana de Sanidad y Asistencia Social 18 (2-4): 427-30, mayo 1953.

- Pedro Adrián Santeliz y Luis Gómez López: *Observaciones sobre tuberculosis amigdaliana en el sanatorio de Barquisimeto*. Revista Venezolana de Sanidad y Asistencia Social 18 (2-4): 423-5, mayo 1953.

VI – ADENDO, año 1953:

FACHADA DEL HOSPITAL EN UN DÍA NORMAL DE ACTIVIDADES.

Figura inferior: Fotografía de la fachada del Hospital, con fecha de 1953, de autor no precisado. Nótese la cantidad de vehículos (ambulancias y particulares) y personas frente a la puerta principal, indicios de la importancia que el Hospital ha adquirido para la época.

SIGUIENTE:
Capítulo 14. Las Jornadas Pineda en el Hospital Antonio María Pineda
ANTERIOR:
Capítulo 12: El Hospital Antonio María Pineda Municipal 1939 – 1949

COMENTARIOS Y OBSERVACIONES: hcamp-historia@mailfence.com