# CAPÍTULO 39

## Año 1974 Hospital Central Universitario "Antonio María Pineda"

**CONTENIDO: I – Autoridades: del Hospital, de Salud, Locales, del Colegio de Bioanalistas; II – Egresados de las Residencias: Anestesiología, Cirugía, Medicina, Obstetricia y Ginecología. Puericultura y Pediatría, Traumatología; III – Sociedades Científicas: Nacional de la Historia, Latinoamericana de Diabetes, Cirugía de la Mano, Dermatología, Hematología, Obstetricia y Ginecología, Puericultura y Pediatría, Urología; IV – Colegio de Médicos: Junta Directiva, Premio Jesús María Cortés Bastidas, Comisión de Hospitales y Clínicas, Revista Centro Occidental de Medicina; V – Cronología de Eventos; VI – Escuela de Medicina: Autoridades, Promoción 6 de Médicos Cirujanos; VII – Resúmenes del año: Eventos Científicos, Libros, Obituarios, Publicaciones; VIII – Adendo: Monumento Valores Humanos.**

**I – AUTORIDADES:**

**Autoridades del Hospital**:
Directores: Dr. Luis Félix Guerra Tineo, hasta mayo;
Dr. José Rafael Agüero López.
Subdirector: Dr. Arión Rolando Martínez Velasco.

**Autoridades de Salud**:
Ministros de Sanidad y Asistencia Social: Dr. José de Jesús Mayz León, hasta marzo*;
Dr. Blas Bruni Celli.

*** El 12-3-1974 el Dr. (Abg.) Rafael Antonio Caldera Rodríguez entregó la Presidencia de la República al Sr. Carlos Andrés Pérez Rodríguez, generándose cambios sucesivos en los funcionarios regionales y locales.**

Director de Asistencia Social: Dr. Carlos Alberto Ortiz Pérez, hasta julio;
Comisionado de Salud: Dr. Franz Alberto Díaz Peña.
Jefe del Servicio de Dermatología Sanitaria del Estado Lara: Dr. Tarquino Arón de Jesús Barreto.
Neumonólogo Regional del Estado Lara: Dr. Douglas Cordero Sierra.
Directores de la Unidad Sanitaria de Barquisimeto: Dr. José Rafael Adames Pacheco;
Dr. Miguel José Moreno Materano.
Director del Ambulatorio del Oeste: Dr. Felipe Hernández Hernández, desde diciembre.
Director del Hospital "Dr. Baudilio Lara" de Quíbor: Dr. Brunon Brzozowsky Masslich.
Director del Centro de Salud "Dr. Rafael Antonio Gil" de Duaca: Dr. Bartolomé Finizola Celli.
Directora de la Medicatura de Cabudare: Dra. Marcelina Segovia Izquiel.
**IVSS:**
Director General del IVSS del Estado Lara: Dr. Benigno Enrique Ruíz Chacín
Director del Centro Médico del IVSS en Barquisimeto (San Juan): Dr. José Edmundo Villafañe Angarita

**Autoridades Locales:**
Gobernadores del Estado Lara: Dr. (Abg.) Nelson Dávila Aguilera, hasta marzo;
Ing. Hernán José Rodríguez Araujo.
Presidente de la Asamblea Legislativa del Estado Lara: Dr. (Abg.) Guillermo José Luna
Presidente del Concejo Municipal Dto. Iribarren: Sr. Antonio Benítez Méndez.

**Directivos Colegio de Bioanalistas del Estado Lara,** lapso 1974-75:
Presidenta: Lic. Ana Rodríguez Artigas (Reelecta).

**II – EGRESADOS DE LAS RESIDENCIAS Y CURSOS DE POSGRADO DEL HCAMP, año 1974**.

**Los residentes asistenciales en cada especialidad, egresan individualmente en diferentes fechas a lo largo del año. Los del Curso de Posgrado, egresan todos en la misma fecha.**

**Anestesiología** (1er. curso de Posgrado, 2 años, lapso 1972-74). Drs.:

**Este curso de posgrado empezó con con duración de 2 años, luego aumentado a 3 años. Los 2 residentes de la RAP anterior se incorporaron a este curso y finalmente los 4 se titularán en Acto de Grado en 1975.**

- **Ruy Darío Medina Morales** (Médico Cirujano ULA 1965; médico interno HCAMP 1965-68; Internista HCAMP 1970). Natural de Caracas, Distrito Federal, se radicó en Barquisimeto desde su graduación.
- **Heber Rafael Pérez Romero** (Médico Cirujano ULA 1969; médico interno HCAMP 1970-72). Natural de Siquisique, Estado Lara, radicado en Barquisimeto.

**Ambos ingresarán como adjuntos docentes al Servicio de Anestesiología del HCAMP.**

**Cirugía General** (Residencia Asistencial, lapso 1972-74). Drs.:

- **Julio Rafael Colmenarez Colmenarez** (Médico Cirujano ULA 1970; médico interno HCAMP 1970-72). Natural de Barquisimeto, establece consulta privada en la Ciudad.
- **Orlando Torrealba** (Médico Cirujano ULA 1970). Natural de Maracaibo, Estado Zulia.
- **Jorge Rafael Uribe** (Médico Cirujano UCV 1969; médico interno HCAMP 1970-72).

**Figura derecha: Dr. Jorge Rafael Uribe, Especialista en Cirugía General HCAMP 1974 (fotografía: acto de grado Médico Cirujano UCV 1969).**

**Medicina Interna** (Residencia Asistencial, lapso 1972-74). Drs.:

- **Fermín Orlando Sobella F** (Médico Cirujano ULA 1967; médico interno HCAMP 1970-72). Natural de San Cristóbal, Estado Táchira.
- **Douglas Miguel Yépez Quintero** (Médico interno HCAMP 1970-72).

**Ambos ingresan como residentes al Posgrado de Anestesiología HCAMP-UCO.**

**Obstetricia y Ginecología** (Residencia Asistencial, lapso 1972-74). Drs.:

- **Raiza Chirinos Chirinos de Reyes** (Médico Cirujano ULA 1969; médico interno HCAMP 1970-72). Natural de San Luis, Estado Falcón, radicada en Barquisimeto. Se establece como especialista en la Clínica Razetti de Barquisimeto;
- **Diamantino Viegas De Sousa** (Médico Cirujano URCO 1969; médico interno HCAMP 1970-72).

**El Dr. Viegas es el 1er. egresado de la URCO en esta especialidad. Egresa como especialista el 30-9-1974 y sigue en el HCAMP como adjunto suplente y profesor contratado de la Escuela de Medicina.**

**Puericultura y Pediatría** (2do. curso Residencia de Posgrado, lapso 1-7-1972 al 31-7-1974) Drs.:

- **Carmen Rosario Colombo Marchán** (Médico Cirujano URCO 1969). Tesis: *Niveles de Glicemia en el recién nacido a término: Importancia de su determinación en las primeras horas de vida*. Sigue en el HCAMP como cursante del Posgrado en Radiología (lapso 1975-78) y luego ingresará al HCAMP como especialista asignada al Dpto. de Pediatría.
- **Bernardo Ramón Colina Blanco** (Médico Cirujano ULA 1969). Tesis: *Poliparasitismo intestinal y eficacia antihelmíntica comparativa del Pomoato de Pyrantel y el Tetracloretileno en el niño del medio rural venezolano.* Natural de La Cruz de Taratara, Estado Falcón, hará Neonatología en Caracas y luego ingresará al HCAMP como especialista.
- **Adelis Antonio Márquez Anzola** (Médico Cirujano UC). Tesis: *Niveles séricos de hormonas tiroideas T-3, T-4, e I.T.L. en niños desnutridos grado III*. Establece consulta como especialista en el C.M.Q. Hospital Privado en Barquisimeto.
- **Edgar Pastor Morillo Almao** (Médico Cirujano ULA 1969; médico interno HCAMP 1970-72; Premio “Dr. Pablo Valera” Jornadas Pineda 1972); natural de Barquisimeto, hará Endocrinología y luego ingresará al HCAMP como especialista.
  **El Dr. Morillo Almao es sobrino (materno) del Dr. Ramón Almao Tovar, jefe fundador del Servicio MSE en el Hospital Central de Barquisimeto.**

- **Gladys Elisa Rodríguez de Suárez** (Médico Cirujano UCV),
- **Pablo Valenzuela** (Médico Cirujano UC 1970); ingresa como especialista al Centro de Evaluación Psicoeducativa de Niños Excepcionales del ME en Barquisimeto. Luego ingresará como especialista al Hospital "Dr. Egidio Montesinos" de El Tocuyo, donde alcanzará la categoría de jefe de Servicio.

**Los Drs. Colombo, Colina, Marquez y Morillo recibirán su título universitario de especialistas en actos académicos de grado de la UCO este mismo año.**

**Traumatología** (Residencia Asistencial, lapso 1971-74; egresan en diferentes fechas durante el año). Drs.:
- **Jorge Carmelo Davis Waldron**; sigue en el Servicio de Traumatología del HCAMP como adjunto suplente.
- **Luis Alberto Pinto** (Médico Cirujano ULA 1969). Natural de Barquisimeto, establece consulta privada en la Ciudad.
- **Douglas Enrique Yépez Muñoz** (Médico Cirujano ULA 1969). Natural de El Tocuyo, Estado Lara, radicado en Barquisimeto, ingresa como adjunto, cargo nuevo, al Servicio de Traumatología del HCAMP;

**III – SOCIEDADES CIENTÍFICAS Y SU RELACIÓN CON EL HCAMP, año 1974** (diferentes fechas, orden alfabético por Sociedad):

**Academia Nacional de la Historia (ANH)**

El Dr. Ambrosio Perera Meléndez, Individuo de Número Sillón V, realiza un discurso en sesión plenaria titulado: *El Hospital de Nueva Segovia, el mas antiguo de la Provincia de Venezuela*, luego publicado en el Bol Academia Nac Historia 57: 35-40, 1974.

**Es un análisis discrepando del trabajo del Dr. Oscar Beaujón Graterol: *Ayer asistencial de Coro*. Discurso de incorporación a la ANH, Caracas, 1973, donde refiere que el 1er. hospital de Venezuela fue el de Coro. El Dr. Perera fue médico de los hospitales La Caridad de Barquisimeto y San Antonio de Carora.**

**Asociación Latinoamericana de Diabetes (ALAD)**

El Dr. Alfonso Castillo Navarrete, adjunto del Servicio de Endocrinología del HCAMP, es electo presidente de la Junta Directiva de la ALAD, lapso 1974-77.

**A la fecha es el único especialista del HCAMP en pertenecer a esta Asociación, fundada en 1970 en Buenos Aires, Argentina. El Dr. Castillo, miembro fundador, es el 3er. presidente en la historia de la ALAD y hasta el 2012, será el único venezolano en ocupar dicho cargo.**

**Sociedad Venezolana de Cirugía de la Mano (SVCM)**

Se funda en Caracas la SVCM (11-1-1974). Miembros fundadores Drs. Ricardo Sánchez Beaujon, Luis Capriles Illas, Rodolfo Contreras Gamboa, Josué García Méndez, Antonio De Santolo R, Edgardo José Kamel Ache, César Sánchez, Gonzalo Márquez y Rafael Germán Marante Oviedo* (a la fecha, adjunto del Servicio de Traumatología del HCAMP y funcionario de la UCO). La Sociedad registrará su acta constitutiva el 8-1-1975.

*** El Dr. Marante es el 2do. traumatólogo especialista en cirugía de la mano, en la historia el HCAMP (y de Barquisimeto). El 1ro. fue el Dr. Luis Irigoyen Dotti, actual jefe del Servicio de Ortopedia y Traumatología del HCAMP y docente de la UCO, quien realizó el curso en Caracas en 1962, sin embargo, ninguno de los 2 ejerció ni ejercerán la especialidad en el Hospital.**

**Sociedad Venezolana de Dermatología (SVD)**

Se elige Junta Directiva Nacional, lapso 1974-76, de la SVD; en la misma, el Dr. Cruz Alejandro Graterol Roque, ex director del Hospital Central de Barquisimeto, asume como tesorero.

**Sociedad Venezolana de Hematología (SVH)**

El Dr. José Jesús Boada Boada, director del Banco de Sangre y jefe del Servicio de Hematología del HCAMP, es electo presidente de la Junta Directiva Nacional de la SVH, con sede en Caracas, lapso 1974-76.

**Es el 1er. médico activo del HCAMP en ser miembro de la directiva* y en presidir esta Sociedad,**

**fundada en 1959, en toda su historia.**

*** En 1972, el Dr. Albin Ignacio Opalinsky Passajou, quien fue médico interno del HCAMP, fue electo vicepresidente, lapso 1972-74, a la fecha hematólogo del Hospital Universitario de Mérida.**

**Figura derecha: Dr. José Jesús Boada Boada (fotografía: Galería de Presidentes, Sociedad Venezolana de Hematología, 1.974).**

**Sociedad de Obstetricia y Ginecología de Venezuela (SOGV)**

El Dr. Diamantino Viegas De Sousa se incorpora (8-6-1974) como miembro Activo (Nº 127)[1] de la SOGV. Trabajo de Incorporación: *Efectos de la vacuoextracción en el desarrollo sicomotor del niño*[2]. Comentarista: Dr. Tulio Monroy Pittaluga.

**[1] Es el 1er. graduado de la URCO en ser miembro Activo de la Sociedad y el 3ro. existente en el HCAMP (los otros 2 son los Drs. Raúl Troconis Ramírez, jefe del Dpto.; y José de Jesús Crespo González, jefe de Sala de Partos).**

**[2] Trabajo luego publicado: Rev Centro Occidental Med 3(3): 177-185, 1974.**

**Sociedad Venezolana de Puericultura y Pediatría (SVPP)**

El Dr. Juan Alberto Rondón Collazo, egresado de la residencia de Pediatría del HCAMP 1971, es electo secretario de la Junta Directiva de la Sociedad Venezolana de Puericultura y Pediatría, Seccional Centro Occidental, lapso 1974-76.

**Sociedad Venezolana de Urología (SVU)**

El Dr. Aldo Riccio Gaudino se incorpora como miembro Titular a la SVU. Paralelamente es aceptado (Septiembre 1974) como miembro Corresponsal Extranjero por la Sociedad Francesa de Urología

**El Dr. Riccio es residente de Cirugía General del HCAMP y se encuentra en París, Francia, realizando (Lapso 1973-75) posgrado de Urología en el Hospital Necker.**

## IV – EL COLEGIO DE MÉDICOS DEL ESTADO LARA Y SU RELACIÓN CON EL HCAMP.

**JUNTA DIRECTIVA**

Asume (10-3-1974) la nueva Junta Directiva del Colegio de Médicos del Estado Lara, lapso 1974-76:

Presidente: Luis Rafael Medina Franco, adjunto del Servicio de Medicina General;
Vicepresidente: Otto Francisco Mosquera Suárez, radicado en Carora;
Secretario: Rafael José Asuaje Ledezma[1], residente del Dpto. de Obstetricia;
Sub-Secretario: Freddy Oropeza Torres, residente del Dpto. de Medicina;
Tesorero: Armando José Vitale Núñez, adjunto del Servicio de Neonatología;
Sub-Tesorero: Waldo Amaro Gutiérrez, traumatólogo, egresado de la residencia de Traumatología;
Bibliotecaria: María Antonieta Mejía de Alejo, adjunta del Servicio de Dermatología;
1er Vocal: Pedro Joél Duín Medina, traumatólogo, egresado de la residencia de Traumatología; y
2do Vocal: Félix Eduardo Brizuela Riera, residente del Dpto. de Medicina.
Comisión de Actividades Científicas: Drs. María Antonieta Mejía de Alejo (Presidente); Francisco Jonás Mendoza y Diamantino Viegas De Sousa[1].
Coordinador de Deportes: Dr. Juan Alberto Rondón Collazo[2], profesor de la Escuela de Medicina.
Delegado a la Asamblea de la FMV: Dr. Adelis Antonio Márquez Anzola (Residente de Pediatría del Hospital, promoción 1974).

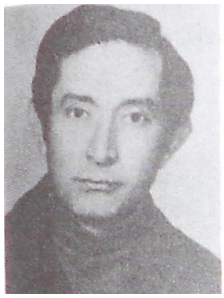

**Figura derecha: Dr. Luis Rafael Medina Franco. (Foto: Galería de Presidentes, Colegio de Médicos del Estado Lara)**

**[1] Médicos Cirujanos URCO; es la 1ra. vez que graduados de la URCO asume estas posiciones en la directiva del Colegio.**

**[2] Permanecerá como Coordinador de Deportes, en las juntas directivas subsiguien-tes, hasta 1982.**

Tribunal Disciplinario: Oscar Veracoechea Lozada, jefe -retirado- del Servicio de Cardiología; Luis Irigoyen Dotti, jefe del Servicio de Traumatología; y Rey de Jesús Gómez Navas, jefe del Servicio de Pediatría III; como Principales; y José Eleazar Delgado Mogollón, adjunto del Servicio de Traumatología; Elías Guillermo Almeida Elyouri, adjunto del Servicio de Radiología; y Rafael Ramón Riera González, adjunto del Servicio de ORL; como Suplentes.

**PREMIO "JESÚS MARÍA CORTÉS BASTIDAS"**
En la celebración del Día del Médico (10-3-1974), le fue otorgado el Premio "Jesús María Cortés Bastidas" al Dr. Hernán Cortés Mujica, ex jefe del Servicio de Traumatología del HCAMP.

**Es la 2da. vez que recibe este Premio. La vez anterior fue en 1972.**

**COMISIÓN DE VIGILANCIA DE HOSPITALES Y CLÍNICAS**
El Dr. Kolman Isaac Puterman Szolstein, adjunto del Servicio de Neonatología del HCAMP, se integra (noviembre 1974) a la Comisión de Vigilancia de Hospitales y Clínicas del Colegio de Médicos del Estado Lara.

**REVISTA CENTRO OCCIDENTAL DE MEDICINA, año 1974:**
Se publica el Vol 3 Nº 1 Ene. – Mar. 1974. Contenido:

**Este número se editó e imprimió en agosto 1974, conjuntamente con el Nº 2.**

- *Las Jornadas Pineda* (Editorial), por el Dr. Juan Régulo Carpio López, jefe del Servicio de Medicina Física y Rehabilitación y presidente del Comité Organizador de las Jornadas Pineda 1974, HCAMP.
- *Enfermedad reumática. Algunas consideraciones clínicas y de laboratorio en 218 casos estudiados en el Hospital Central "Antonio María Pineda"*, por el Dr. Jorge Segundo Herrera Lucena, residente de Pediatría, HCAMP.
- *Variaciones del ciclo cardíaco en las anemias severas y desnutricionales avanzadas*, por los Drs. Fernando Delgado Espinoza (Jefe del Servicio de Cardiología) y Oswaldo de Jesús Loyo (Jefe del Dpto. de Pediatría) del Hospital Central "Portuguesa" Acarigua – Araure.
- *Infección natural por Toxoplasma Gondii en rabipelados (Didelphis Marsupialis) de Guamacire*, por Lic. (Bio.) Nora Morillo, Lic. (Bioa.) Rafaela Torres Artigas y el Dr. Rafael Armando Bonfante Garrido, Sección de Parasitología, Escuela de Medicina, UCO.
- *La infección amniótica como factor de morbi-letalidad en prematuros*, por el Dr. Juan Alberto Rondón Collazo, residente de Pediatría, HCAMP.

  **El trabajo fue realizado en 1971. A la fecha de su envío para publicación el Dr. Rondón es profesor de Anatomía, Escuela de Medicina, UCO.**
- *Amniocentesis en el diagnóstico prenatal del sexo y algunas enfermedades hereditarias*, por los Drs. Thalia Uzcátegui Maselli de Medina y Luis Rafael Medina Franco, adjuntos del Dpto. de Medicina HCAMP.
- *Tratamiento de la bronquitis crónica y el enfisema pulmonar obstructivo crónico*, por el Dr. Jesús Heberto Fonseca Encinozo, jefe del Servicio de Rehabilitación y Ventiloterapia, Sanatorio Antituberculoso, Barquisimeto.

Se incorporan al Comité de Redacción de la Revista (Julio 1974), los Drs. Pablo José Pineda Vásquez (por Goetz Doehnert Hueck[1]), Josefina Longhi de Kiriakidis (por Luis Alfredo Alvarado Jiménez) y Jorge Posadas Escudero (por Francisco José Suárez Torres)[2].
El Comité queda conformado por Drs.: Francisco Blas Finizola Celli (Presidente), Diamantino Viegas de Sousa (Secretario), Orlando Antonio García Gómez, José Orlando Morón Terán, Jesús Heberto Fonseca Encinoso, Pablo José Pineda Vásquez, Josefina Longhi de Kiriakidis, César Rafael Isaac-Cura Maiorana, Constantino Kiriakidis Prodromu, Agustín D'Onghia Colaprico y Jorge Posadas Escudero (quien al poco tiempo renunció al Comité).

**[1] El Dr. Doehnert, quien es profesor de la Escuela de Medicina asignado al Servicio de Anatomía Patológica del HCAMP, se mudó para Alemania a principios de año.**

**[2] Con estas incorporaciones, la totalidad de los miembros del Comité de Redacción son funcionarios del Hospital.**

Se publica el Vol. 3 Nº 3, Jul. - Sep. 1974. Contenido:

- *El médico y la docencia en nuestro hospital* (Editorial), por el Dr. Jesús Heberto Fonseca Encinozo, docente de la Oficina de Educación Médica, Escuela de Medicina, UCO y miembro del Comité de Redacción Revista Centro Occidental de Medicina.

  **El Dr. Fonseca es adjunto del Servicio de Medicina General del HCAMP hasta este año, cuando renuncia e ingresa como docente a la Oficina de Educación Médica de la Escuela de Medicina. Es además neumonólogo del Sanatorio Antituberculoso, cargo que ejercerá hasta su jubilación.**
- *Vacuo-extracción profiláctica y sus efectos sobre el niño*, por el Dr. Diamantino Viegas de Sousa, residente del Dpto. de Obstetricia y Ginecología.

  **Trabajo presentado en la Reunión Científica Mensual (8-6-1974) de la Sociedad de Obstetricia y Ginecología de Venezuela, en la Maternidad “Concepción Palacios”, Caracas, como ponencia para la incorporación del Dr. Viegas como miembro Activo de dicha Sociedad.**
- *Apendicitis aguda en situs inverso total*[1], por los Drs.[2] Humberto Arias Bello, Francisco Pineda Vásquez y Eduardo Castillo Mantilla.

  **[1] Es el 1er. caso publicado en Venezuela al respecto, y el 2do. que se tiene noticia en la historia del HCAMP (se relata en el texto que el Dr. Luis Irigoyen Dotti refiere que en 1951 «conoció» de un caso similar operado en el Hospital “Antonio María Pineda”, que no llegó a ser publicado).**

  **[2] A la fecha, adjuntos y jefe, respectivamente, del Servicio de Cirugía Nº 2 del Hospital.**
- *Hemiatrofia facial. Comunicación de 2 casos*, por el Dr. Pablo José Pineda Vásquez, adjunto del Dpto de Medicina, HCAMP y neurólogo del Centro Médico IVSS, Barquisimeto.

  **Se produce el curioso caso, único en la historia del HCAMP, que los 2 hermanos Pineda Vásquez, ambos especialistas de la institución, publican simultáneamente trabajos científicos en la misma revista.**
- *Hemosiderosis pulmonar idiopática. A propósito de 1 caso*, por los Drs. Luis Granadillo Navea (Jefe del Servicio de Cirugía), Darío Ignacio Gutiérrez Oropeza (Jefe del Servicio Infantil) y Pedro Moré Bericat (Patólogo), del Sanatorio Antituberculoso, Barquisimeto.

  **Los Drs. Gutiérrez Oropeza y Moré Bericat son también jefe del Servicio de Neonatología y adjunto del Servicio de Anatomía Patológica, respectivamente, del HCAMP.**
- *Síndrome de obstrucción intermitente arterio-mesentérica del duodeno*, por el Dr. Constantino Kiriakidis Prodromu, adjunto Dpto. de Cirugía, HCAMP.
- *El Ultrasonido en Obstetricia*, por la Dra. Josefina Longhi de Kiriakidis, adjunta del Dpto. de Obstetricia y Ginecología, HCAMP.

  **La Dra. Longhi de Kiriakidis de regreso de Londres (1972), instaló (en la Policlínica Barquisimeto) el 1er. equipo de ultrasonido, para uso gineco-obstétrico, en la historia de Barquisimeto.**

Se publica el Vol 3 Nº 4 (Oct. - Nov. - Dic. 1974). Contenido (parcial):

- Diamantino Viegas De Sousa: *Fecundidad y Anticoncepción en Barquisimeto*, págs. 265-275.

  **El Dr. Viegas es Instructor (contratado) de la UCO y adjunto (suplente) del Dpto. de Obstetricia y Ginecología del HCAMP.**

---

## V – CRONOLOGÍA DE EVENTOS:

### SERVICIO DE GINECOLOGÍA

Se inicia la consulta de Patología Cervical (7-1-1974), del Servicio de Ginecología del HCAMP, a cargo de los Drs. Aulogelio Aponte y Estela Marina Rivero, adjunta de Planificación Familiar.

**Figura derecha: Dra. Estela Marina Rivero, adjunta del Centro de Planificación Familiar, AVPF, en el HCAMP**

**La Dra. Rivero, Médico Cirujano UCO 1970, viene de realizar el Curso de Ginecología y Reproducción Humana en el Hospital “Carlos J Bello” de la Cruz Roja en Caracas. Es el 1er. graduado de la UCO en alcanzar la categoría de adjunto, en la historia del Servicio de Ginecología, y el 2do. de su promoción en la historia del HCAMP (el 1ro. fue la Dra.**

**Aura Prado Montilla en 1973).**
**Establece consulta como especialista en la Clínica Acosta Ortiz de Barquisimeto, compartiendo consultorio con el Dr. Aulogelio Aponte.**

**SERVICIO DE HISTORIAS MÉDICAS**
Ingresa al HCAMP (enero 1974) la Técnico en Registro y Estadísticas de Salud* Lourdes Durán, asignada al Servicio Auxiliar de Historias Médicas.

*** Nuevo nombre de los técnicos del MSAS egresados como Bibliotecario de Historias Médicas. Posteriormente los Dptos. y servicios de Historias Médicas de los hospitales también cambiarán su nombre a «Registro y Estadísticas de Salud» como norma oficial del MSAS.**
**La Tec. Durán durará en el HCAMP hasta agosto 2007 (33 años), cuando se retira, después de graduarse como TSU en Registros de Salud, ULA 2006.**

**ELECCIONES GENERALES**
Se publica en Gaceta Oficial del Estado Lara (Nº 94 -Extraordinaria- del 25-1-1974) los resultados de las elecciones generales de diciembre 1973. Son electos los médicos relacionados con el HCAMP:
Diputados a la Asamblea Legislativa: Drs. Alí Salomón Vásquez Encinoza (Principal), Luis Pernalete Madrid, Rafael Vicente Andrade, Francisco Jonás Mendoza, José Alejandro González López, Br. Luis Alberto Meléndez Arias* (Suplentes).
Concejales: Tarquino Arón de Jesús Barreto, Carlos Alexi Pérez Agüero (Distrito Jiménez); José María Pérez Coronel (Distrito Iribarren).

*** A la fecha cursa 6to. año de Medicina en la UCO; luego será interno y residente del HCAMP.**

**CENTRO DE SALUD DE SANARE**
La Dra. Ninfa Antonia Guevara de Guédez es designada (1-2-1974) directora del Centro de Salud "Efraín Franco Urrieta" de Sanare. Viene de culminar el Curso Medio de Salud Pública, UCV, Caracas, ejerciendo como médico rural en Sarare.

**La Dra. Guevara, Médico Cirujano UCO 1971; es el 1er. egresado de la UCO en alcanzar esta posición. A partir del 1-1-1975 será designada subdirectora del Ambulatorio del Oeste, siendo también el 1er. graduado de la UCO en ocupar este cargo.**

**SERVICIO DE RADIOTERAPIA**
Se ponen en funcionamiento en el HCAMP 2 equipos de Cesio (7-2-1974), para el tratamiento del cáncer de cuello uterino por implantes, que se empieza a aplicar en una sala especial del 4to. piso, Ala SE (Cirugía General), en un cuarto de 2 camas del Servicio de Ginecología. Radioterapeuta: Dr. Cayetano Domingo De Paola Maiorana; jefe del Servicio de Radioterapia: Dr. Carlos Liscano Luna.

**Se trata de Equipos de Hensike para aplicación de Césio Radiactivo 137 con carga diferida, aportados por el MSAS como parte del Plan Nacional de Tratamiento del Cáncer de Cuello Uterino, implementado a nivel nacional en 1973, con apoyo de la Sociedad Venezolana de Oncología.**

**UNIDAD SANITARIA DE BARQUISIMETO**
Se realiza (18 al 22-2-1974) en la Unidad Sanitaria de Barquisimeto el Curso para Elaboración de Medios Audiovisuales, por parte del Centro Regional Audiovisual, para los trabajadores sociales de la Unidad Sanitaria, al cual se agregaron trabajadores sociales adscritos al Servicio Social del HCAMP.

**SERVICIO DE NEUROCIRUGÍA**
Se coloca una válvula intracerebral por Hidrocefalia (20-2-1974), al paciente Ramón Dorante. La intervención fue realizada por el Dr. Gerardo Caycedo López, jefe (y único especialista) del Servicio de Neurocirugía.

**Es la 1ra. vez que se realiza este tipo de intervención en la historia del HCAMP.**

**MINISTERIO DE SANIDAD Y ASISTENCIA SOCIAL (MSAS)**
El Dr. Blas Bruni Celli asume (12-3-1974) como ministro de Sanidad y Asistencia Social. Es jefe de los Servi-

cios de Anatomía Patológica de los Hospitales “José María Vargas” (UCV) y “Carlos J. Bello” (Cruz Roja) y profesor de Anatomía Patológica de la UCV.

**El Dr. Bruni Celli, Médico Cirujano (julio) y Dr. en Ciencias Médicas (octubre) UCV 1950*, es primo, por parte de padre, del Dr. Argimiro Bracamonte, a la fecha rector de la UCO. Entre ambos elaborarán el 1er. convenio entre el MSAS y la UCO, que integra el HCAMP con la Escuela de Medicina.**

*** Compañero de promoción de los Drs. José Rafael Agüero López, Segundo José Barroeta Briceño, José de Jesús Crespo González, Emisael Giménez Morandi, Luis Irigoyen Dotti, Carlos Liscano Luna, Jesús María Méndez Rojas, Alfredo Enrique Montilla Prieto, Silvia Roselia Salazar Arismendi, y Carlos Miguel Zapata Escalona, a la fecha médicos activos del HCAMP.**

**SERVICIO SOCIAL**

El Servicio Social incrementa su personal a 4 trabajadores sociales (TS) y 5 auxiliares de Servicio Social. Jefe del Servicio: TS Amalia Buitriago.

**Es el 1er. aumento de personal en la historia del Servicio, que funcionaba, desde su inicio en 1955, con 2 TS y 1 auxiliar.**

**DEPARTAMENTO DE DIETÉTICA**

En el lapso marzo – julio se reestructura el Dpto. de Dietética del HCAMP. Se crean 3 nuevos cargos de Dietista, ingresando las Die. Chiquinquirá de Lourdes Durán, Reina Mercedes González Méndez e Hilda Zabaleta. Simultáneamente se reclasifican como Auxiliares de Dietética a Pura Pérez (jefa de Recepción y Distribución de Alimentos) y Yolanda Bracho (adjunta a la jefatura), quienes tienen cargo de ecónomas, condición que se elimina de la organización hospitalaria.

Se dicta en el Hospital el II Curso para Auxiliares de Dietética, Coordinado por la Die. Reina Mercedes González Méndez. Al finalizar el Curso, ingresan como Auxiliares de Dietética al HCAMP: Celma Arias, Priscilia Suárez e Hilda Atacho.

Finalmente, el Dpto. queda conformado por:

Dietistas: Aída Quintana V (Jefa del Dpto.), Irma Ojeda (Jefe Fórmulas Lácteas), Carmen Socorro Moreno Oropeza, Gladis Alvarado Hernández, Chiquinquirá de Lourdes Durán, Reina Mercedes González Méndez e Hilda Zabaleta.

Auxiliares de Dietética: Yolanda Bracho (Adjunta a la jefatura del Dpto.); Pura Pérez (Jefa de Recepción y Distribución de Alimentos); Dilcia López; Eva Canelón; Celma Arias; Priscilia Suárez e Hilda Atacho.

**ARCHIVO GENERAL DE LA NACIÓN**

El Dr. Ambrosio Perera Meléndez es designado director del Archivo General de la Nación por el nuevo Ministro de Relaciones Interiores: Dr. (Abg.) Efraín Schacht Aristeguieta. El Dr. Perera permanecerá en el cargo hasta su fallecimiento en 1977.

**El Archivo General de la Nación es una dependencia del Ministerio de Relaciones Interiores, creada por decreto del Presidente Antonio Guzmán Blanco el 27-1-1877. El Dr. Perera Meléndez fue profesor del Colegio Federal de Barquisimeto, médico del Hospital “Antonio María Pineda” y director de la Unidad Sanitaria y la Maternidad de Carora. Es miembro - fundador de la Academia Nacional de Historia de la Medicina.**

**COMISIÓN TÉCNICA**

Se designa (15-4-1974) la Comisión Electoral para elegir a los representantes del Cuerpo Médico ante la Comisión Técnica del HCAMP. Queda conformada por los Drs.: Rafael Ángel Berríos Villegas, José Orlando Morón Terán y Diamantino Viegas De Sousa.

**DEPARTAMENTO DE OBSTETRICIA Y GINECOLOGÍA**

El Dr. Diamantino Viegas De Sousa recibe (18-4-1974, folio 46) el título de Doctor en Ciencias Médicas por la Universidad de Carabobo (UC). Tesis Doctoral: *Malformaciones del tracto digestivo y sistema renal en el Hospital Central Antonio María Pineda, Barquisimeto*. Tutor: Dr. Guillermo Mujica Sevilla, profesor titular de la UC y jefe del Servicio de Anatomía Patológica del Hospital Central de Valencia, Estado Carabobo, quien luego

será Miembro Correspondiente de la Academia Nacional de Medicina.

**El Dr. Viegas, Médico Cirujano URCO 1969, es el 1er. graduado en la URCO en obtener el doctorado en Ciencias Médicas. A la fecha es residente del Dpto. de Obstetricia y Ginecología del HCAMP. Es el 2do. médico en recibir el doctorado durante su lapso de residencia en la historia del HCAMP (el 1ro. fue el Dr. Humberto Arias Bello, residente de cirugía, en 1971).**

**EMERGENCIA GENERAL**

El Dr. Rafael José Vetencourt Rojas renuncia (24-4-1974) a la coordinación de la Emergencia General, asumiendo la misma la dirección del HCAMP. La dirección nombra coordinador (ad honoren) al Dr. Ruy Darío Medina Morales, internista y anestesiólogo, a la fecha adjunto del Servicio de Anestesiología del HCAMP..

**SERVICIO DE UROLOGÍA**

El Dr. Rafael Antonio Figuera Malaver ingresa (1-5-1974) al Servicio de Urología del HCAMP como especialista. El Servicio queda conformado por los Drs.: Ramón Horacio Machado Real (Jefe) y Rafael Ángel Saldivia Saldivia, Francisco del Pilar Bracho Añez y Rafael Antonio Figuera Malaver (Adjuntos).

**El Dr. Figuera, Médico Cirujano UCV 1958; Urólogo HUC 1965; viene trasladado como Especialista I, urólogo, del Hospital Central "Dr. Jesús María Casal Ramos", Acarigua-Araure, donde ejercía desde 1965 (durante el lapso 1971-74 fue gobernador del Territorio Federal Delta Amacuro, designado por el presidente de la República Dr. Rafael Antonio Caldera Rodríguez). Ocupa un cargo nuevo, creado para el Servicio de Urología, el cual pasa a tener 3 adjuntos. Permanecerá en el servicio hasta 1982, cuando será trasladado al Hospital General "Luis Gómez López" de Barquisimeto.**

**DIRECCIÓN DEL HOSPITAL**

Se nombra (3-5-1974) al Dr. José Rafael Agüero López, adjunto del Servicio de Radiología, como director- Interventor del HCAMP por el ministro de Sanidad y Asistencia Social Dr. Blas Bruni Celli. Sustituye al Dr. Luis Félix Guerra Tineo, quien sigue como docente en el Dpto. de Medicina Preventiva de la Escuela de Medicina.

**Figura Derecha: Dr. Luis Félix Guerra Tineo, director del HCAMP 1968-1974.**

**Es la 2da. intervención del HCAMP por el MSAS, en su historia. La anterior fue en 1963, que por casualidad histórica fue otro "José Rafael": el Dr. Adames Pacheco. El Dr. Agüero López es compañero de promoción, UCV 1950, del ministro SAS Dr. Blas Bruni Celli.**

**SERVICIO DE RADIOLOGÍA**

El Dr. Theoscar Sanoja Hernández asume como jefe (E) del Servicio de Radiología del HCAMP, por el Dr. José Rafael Agüero López, jefe titular, quien fue designado director – interventor del Hospital.

**El Dr. Sanoja, ex jefe del Servicio, es docente de la UCO, designado como coordinador del Curso de Posgrado en Radiología ejecutado por la Escuela de Medicina en el Servicio (el cual aún no ha empezado).**

**SERVICIO DE ANESTESIOLOGÍA**

Por 1ra. vez, se asignan 4 cargos-beca por el Departamento de Recursos Humanos del MSAS, para residentes del Servicio de Anestesiología del HCAMP, aumentando el número de residentes del Servicio de 2 a 6. Estos cargos se adjudicaron a los residentes que ingresaron al curso de Posgrado de este año (2do. curso, período 1974-77): Drs. Alexis de la Coromoto Mejías, Herminia Montilla M[1], Fermín Orlando Sobella F[2], Juan Enrique Vargas Gallardo, Haydee García P de Useche[1] y Douglas Miguel Yépez Quintero[2].

**[1] Vienen de culminar el internado rotatorio en el HCAMP.**
**[2] Vienen de culminar la residencia en Medicina Interna en el HCAMP.**

**IVSS LARA**

Son designados (9-5-1974) nuevas autoridades del IVSS en el Estado Lara: el Dr. Benigno Enrique Ruíz Chacín como Director General del IVSS del Estado Lara; el Dr. Benito González Artigas como jefe del Departamento de Pediatría del IVSS en Barquisimeto; y el Dr. José Edmundo Villafañe Angarita como director del Centro Médico* del IVSS en Barquisimeto.

*** Se refiere al Centro Médico Pediátrico que funciona en la carrera 15, plaza San Juan, antiguo edificio de la Maternidad, donde también tiene su sede el Dpto. de Pediatría del IVSS. La Dirección General del IVSS en el Estado Lara tiene su sede en el Ambulatorio de la calle 50, en Caja de Agua. El Dr. Villafañe durará en el cargo hasta el 21-2-1975.**

**Figura derecha: Dr. Benigno Enrique Ruiz Chacín, fue interno, residente y egresado como especialista del HCAMP (1967), funcionario del IVSS de la calle 50, designado director del IVSS del Estado Lara. Al inaugurarse el Hospital General del IVSS en Barquisimeto (16-11-1981) será designado jefe del Servicio de Medicina.**

**El Dr. Benito González Artigas, ex adjunto del Servicio de Pediatría del HCAMP, es pediatra del Centro Médico Pediátrico IVSS de la carrera 15 y al inaugurarse el Hospital General del IVSS en Barquisimeto (16-11-1981) será designado jefe del Servicio de Pediatría.**

**DEPARTAMENTO DE MANTENIMIENTO**

Se retira (mayo 1974) del HCAMP el Ing. Tomas A Diaz L, jefe del Dpto. de Mantenimiento, después de 14 meses de servicios (abril 1973 – mayo 1974) en el mismo.

**El Ing. Díaz fue nombrado jefe de Suministros de Puertos y Aeropuertos de la Corporación Venezolana del Petroleo (CVP), en Caracas.**

**ORDEN “JACINTO LARA”**

Con motivo del Día de Lara (28-5-1974), reciben la Orden “General de División Jacinto Lara”, 1ra. clase, otorgada por el ejecutivo del Estado Lara (Gobernador: Ing. Hernán Rodríguez Araujo), los Drs.:

- Argimiro Bracamonte, rector de la UCO, Individuo de Número del Centro de Historia Larense, ex jefe del Servicio Cardiorespiratorio del Hospital Central.
- Andrés Riera Zubillaga, jefe del Dpto. de Pediatría del HCAMP. Cumple 27 años de servicio como pediatra en el Estado Lara (Lapso 1947 – 1974).

**COMISIÓN DE DOCENCIA**

La Comisión Técnica designa e instala (3-6-1974) la Comisión de Docencia del HCAMP, quedando conformada por los Drs. José de Jesús Crespo González, jefe del Servicio de SDP (Presidente); Carlos Rafael Rivero Rodríguez, adjunto del Servicio de Pediatría 1 (Secretario); Carlos Sebastián Zavarce Zavarce, jefe del Servicio de Cirugía Nº 4; Pedro Moré Bericat, adjunto docente del Servicio de Anatomía Patológica; y José Ernesto Moros Guédez, adjunto del Servicio Medicina General.

**La Comisión de Docencia se conforma con 1 representante de cada uno de los Dptos. Clínicos: Medicina, Cirugía, Pediatría, Obstetricia y Servicios Auxiliares. Surge por iniciativa de la dirección del Hospital (Dr. Agüero López), con el fin de normar y controlar la creciente actividad docente, de pre y de posgrado, que la Escuela de Medicina ha generado en el Hospital.**

**CENTRO DE SALUD DE DUACA**

Se crea en Duaca (8-6-1974) la Fundación Residencia de Ancianos, por iniciativa del Dr. Bartolomé Finizola Celli, director del Centro de Salud “Dr. Rafael Antonio Gil” (a la fecha realizando el Curso de Cardiología UCV, Caracas), con apoyo de la sociedad civil y el gobierno local. La idea original es dar alojamiento a largo plazo a los ancianos que, al ser dados de alta, no tienen familiares o residencia a donde trasladarse, ocupando camas en las salas de hospitalización del Centro de Salud.

**Cuenta la tradición oral (no se encontró documentación escrita al respecto) que la idea surgió**

**durante el 1er. año de pasantía de los estudiantes de 6to. año de medicina de la UCO por el Centro de Salud en 1972 (del cual el Dr. Finizola era director y docente ad honoren de la Escuela de Medicina) quienes, durante una de las pasantías de 3 meses, tuvieron siempre los mismos pacientes hospitalizados, por lo que solicitaron que la pasantía se realizara en el HCAMP. La fundación fue muy exitosa y ha persistido hasta nuestros días. Posteriormente a la Residencia de Ancianos le será dado el nombre de "Dr. Bartolomé Finizola" como epónimo.**

**DEPARTAMENTO DE OBSTETRICIA Y GINECOLOGÍA**

Ocurre el secuestro (10-6-1974) de un recién nacido de la sala de maternidad del HCAMP. Recuperado por la PTJ 6 días después, sano; se captura la secuestradora.

**Es el 1er. secuestro (robo) de un recién nacido en la historia del Hospital. El hecho fue referido en la prensa local como "secuestro", pero técnicamente fue un "robo" (no se solicitó rescate ni hubo intención de liberarlo).**

**SOCIEDAD ANTICANCEROSA**

Se inaugura el Albergue para Enfermos con Cáncer (15-6-1.974), construido por el Club de Leones (Presidente: Sr. Jesús María Ramírez Soto) y regentado por la Sociedad Anticancerosa (Presidente: Dr. Carlos Liscano Luna), en la avenida Vargas entre carreras 32 y 33 Nº 32-104. Capacidad para 80 camas. Recibe pacientes en tratamiento radiante en el HCAMP, mientras completan ciclos de radioterapias. Recibe como epónimo el nombre de "Jesús María Bermúdez", fundador de la Sociedad Anticancerosa y su 1er. presidente.

**La edificación se inauguró en 1973 y los servicios clínicos (consultas y terapia ambulatoria) se iniciaron el 17-1-1974, pero hasta ahora fue que se puso en funcionamiento el Albergue. El terreno fue donado a la Sociedad Anticancerosa por el Ing. González Uban; y la construcción estuvo a cargo del Ing. Julio C Alvarado y del maestro de obras Sr. Antonio Alejos.**

**Al inaugurarse el Albergue, se fusionan las actividades de Consultas y Terapia con el mismo, pasando el Dispensario Anticanceroso a llamarse Clínica Anticancerosa, siendo su 1er. director el Dr. Carlos Liscano Luna (que ya era director del Dispensario Anticanceroso). El albergue, donde también se hospedan pacientes que reciben terapia en el Hospital Central, funcionará por 2 años, luego cierra por falta de recursos, y la Clínica Anticancerosa sigue solo con las actividades asistenciales ambulatorias.**

**Figuras superiores: Imágenes de la inauguración del Albergue Anticanceroso. A la der., 1er. plano, el obispo de Barquisimeto Mons. Dr. Críspulo Benítez Fontúrvel y Jesús María Ramírez Soto, presidente del Club de Leones (fotografías: Archivo Sociedad Anticancerosa).**

**DEPARTAMENTO DE PEDIATRÍA**

Se instala la Subcomisión de Docencia del Dpto. de Pediatría (Junio 1974), conformada por los Drs. Carlos Rafael Rivero Rodríguez (Coordinador, adjunto del Servicio de Pediatría I y también Coordinador del Curso de Posgrado de Pediatría), Francisco Blas Cirilo Finizola Celli (Secretario, adjunto del Servicio de Pediatría III), y Wiston Moisés Giménez Sánchez (Vocal, residente de Pediatría). Jefe del Dpto.: Dr. Andrés Riera Zubillaga.

**Fue la 1ra. Subcomisión Departamental que se instaló, a instancias de la Comisión de Docencia del Hospital, que había exigido a los Dptos. del área clínica (Medicina, Cirugía, Pediatría, Obstetricia y Servicios Auxiliares) que instalaran sus respectivas Subcomisiones de Docencia, cuyos presidentes serán a la vez, los representantes de los Dptos. en la Comisión de Docencia del Hospital.**

**COMISIONADURÍA DE SALUD DEL ESTADO LARA**

Designado (13-7-1974) el Dr. Franz Alberto Díaz Peña[1] como Comisionado de Salud del Estado Lara[2]. Sustituye al Dr. Carlos Alberto Ortiz Pérez.

**[1] Hermano del Dr. Raúl José Díaz Peña, adjunto del Servicio de Medicina de Mujeres del HCAMP.**

**[2] El Ministro de Sanidad y Asistencia Social, Dr. Blas Bruni Celli, firma el convenio con la gobernación del Estado Lara (Gobernador: Ing. Hernán Rodríguez Araujo), estableciendo el Servicio Cooperativo de Salud Pública* del Estado Lara, dirigido por un representante del MSAS, denominado Comisionado de Salud del Estado Lara, en sustitución del Director Regional de Salud del Estado. El Servicio Cooperativo empezará a funcionar formalmente en junio 1975 y la Resolución de su creación se publicará en Gaceta Oficial en agosto del mismo año.**

*** La creación de los Servicios Cooperativos de Salud Pública (y sus Comisionadurías de Salud) en los estados es parte de la política oficial del MSAS de descentralizar los servicios de salud mediante convenios con las gobernaciones de los estados. Para 1998, fecha en que dicha política será suspendida, existirán 18 estados con Servicios Cooperativos de Salud.**

**DEPARTAMENTO DE CIRUGÍA**

Se realiza (13-9-1974) un acto de homenaje al Dr. Pedro Salom Lizarraga, jefe del Dpto. de Cirugía, en el auditorio del HCAMP. La invitación señala que “...*cumple 50 años como médico y 34 al servicio del Hospital*”.

**La invitación al homenaje no precisa la razón por la cual se escogió esta fecha. El lapso “50 años como médico” se remontaría atrás a 1924, sin embargo, su Tesis Doctoral (*El Nitrato de Soda en las Anemias*) aparece registrada en la UCV el 27-7-1926. Es posible que se haya Licenciado en Medicina en 1924 y presentado la tesis doctoral después (lo cual no se reporta en ninguna de las fuentes consultadas). Por otro lado, «34 años al servicio del Hospital» significaría un ingreso al mismo en 1940, pero ya en 1927 se le reporta trabajando en el Hospital ad honoren (era Médico de Sanidad), y luego ingresando oficialmente como cirujano (venía de ejercer en las compañías petroleras) en 1932. Si se toma la última fecha, tendría 42 años al servicio del Hospital.**

**SERVICIO DE NEUROCIRUGÍA**

Se crea (1-10-1974) el cargo[1] de Especialista I de Neurocirugía. Ingresa por concurso el Dr. Lautaro Rodríguez López[2] (Presidente del Jurado: Dr. Carlos Antonio Guillén Crespo, representante del MSAS) .

**[1] Este ingreso constituye la consolidación definitiva del Servicio de Neurocirugía, que hasta ahora solo tenía como especialista al jefe del Servicio Dr. Gerardo Caycedo López. Luego ingresarán sucesivamente como adjuntos los Drs. Luis Román Jaspe Gamboa (Médico Cirujano UCV 1965; por Lautaro Rodríguez López), Rubén Darío Lopera Chaverra (Médico Cirujano UCV 1976), Carlos Alberto Méndez Rendón (Médico Cirujano UCV 1976), Jorge Isaac Vielma Muñoz y Daniel Octavio Herrera Romero (Médico Cirujano UCOLA 1979).**

**[2] Neurocirujano chileno (conocido del Dr. Gerardo Caycedo López cuando hizo su entrenamiento en Neurocirugía en Chile), vino a Venezuela como exiliado político. En 1975 culminará la revalida en la ULA como Médico Cirujano y se trasladará al Hospital Central de Mérida, donde funda el Servicio de Neurocirugía e ingresa como profesor de la ULA.**

**SERVICIO DE TRAUMATOLOGÍA**

Se realiza (1-10-1974) concurso para aspirantes a residentes de Traumatología. El Dr. Carlos Antonio Guillén

Crespo es designado jurado principal representante del MSAS. Ingresan como residentes los Drs.: Isidro José Torres Hernández (Médico Cirujano UCO 1971), Carlos José Álvarez Hernández (Médico Cirujano UCO 1970), José Gregorio Ballesteros (Médico Cirujano ULA 1967), Douglas Rafael Giménez Colmenares (Médico Cirujano UCV, 1971), Francisco Ramón Giménez Colmenares (Médico Cirujano UCV 1971); y Freddy Hernán Suárez Torres ( Médico Cirujano UCO 1971).

**A la fecha conviven en el Hospital 2 tipos de residencias:**

- **Residencias Asistenciales (dirigidas por el Hospital): Cirugía, Medicina, Obstetricia y Ginecología, y Traumatología (desde 1954); Urología (desde 1965); Vías Digestivas (desde 1965); Cirugía Infantil, ORL, Oftalmología y Medicina Física y Rehabilitación (desde 1970); y Dermatología (desde 1971).**
- **Residencias de Posgrado (conducidas por la Escuela de Medicina): Pediatría, desde 1971; Anestesiología, desde 1972; y Radiodiagnóstico, desde 1973.**

**La política oficial del Hospital es transformar las residencias asistenciales existentes en Residencias Programadas o Cursos de Posgrado, y que las residencias nuevas, que se vayan a crear, solo sean Programadas o de Posgrado (según que el Servicio o Dpto. cumpla o no con los requisitos de la Escuela de Medicina para impartir un posgrado: Número de docentes, calificación de los docentes, programas de investigación, etc.).**

Con el ingreso de los nuevos residentes y la incorporación de 2 de los residentes salientes como adjuntos, se aumenta de 5 a 6 el número de cargos de residentes y de adjuntos, cargos que fueron solicitados por el Servicio en 1973. El Servicio queda conformado por 1 jefe (labores administrativas y consultas) + 6 adjuntos (consultas, revista de sala, cirugías y guardias).

**Personal Medico Especialista del Servicio de Traumatología** (noviembre 1974). Drs.:
Jefe de Servicio: Luis Irigoyen Dotti
Adjuntos: Rafael Germán Marante Oviedo, de permiso, suplente fijo Manuel Domingo Segovia Yajure; Carlos Antonio Guillén Crespo; Rafael José Prieto Duque; Juan Bautista Zubillaga Gutiérrez; José Eleazar Delgado M; y Douglas Enrique Yépez Muñoz
Adjunto suplente: Jorge Carmelo Davis Waldron (sin cargo, se le paga por suplencias cumplidas: permisos vacaciones, etc).
Especialistas docentes (UCO) Luis Irigoyen Dotti y Carlos Antonio Guillen Crespo.
Médicos del IVSS: Luis Irigoyen Dotti (Jefe) y Tomas Eduardo Fossi Santos (Adjunto).

**SERVICIO DE UROLOGÍA**
Se aprueba el viaje del Dr. Rafael Antonio Figuera Malaver, adjunto del Servicio de Urología, a Buenos Aires, Argentina (para noviembre 1974), a realizar curso de Entrenamiento en Cirugía Endoscópica Urológica.

**Es el 1er. especialista del Servicio de Urología del HCAMP en recibir entrenamiento en esta área. Como hecho curioso, el Dr. Figuera realizará un nuevo entrenamiento en cirugía endoscópica en 1976, en ciudad de México; sin embargo, no llegó a realizar cirugías endoscópicas urológicas en el HCAMP (el equipo se adquirirá después de su retiro del Hospital).**

**DEPARTAMENTO DE CIRUGÍA**
Los Drs. Rafael Ángel Berríos Villegas (adjunto de cirugía) y Rafael José Asuaje Ledezma (residente de obstetricia) sostienen discusión por causas personales (ajenas al trabajo hospitalario) en el 2do. piso del HCAMP (ambos se encontraban de guardia en sus respectivas áreas), resultando herido de bala el Dr. Berríos.

**Es la 1ra. vez en la historia del HCAMP que sucede un hecho de esta naturaleza.**

**DIRECCIÓN DEL HOSPITAL**
El Dr. José Rafael Agüero López, director del HCAMP, declara a la prensa (Diario El Impulso, 1-11-1974), sobre las mejoras que se están realizando: reparación de pisos de linóleo en el Dpto. de Medicina, reparación de todas las tuberías de agua y de vapor e impermeabilización general de los techos.

**Figura inferior: Dr. José Rafael Agüero López, director del HCAMP, con la periodista Elsa Ramírez**

**Depablos (Fotografía: Graterón), diario El Impulso 1-11-1974.**

**SEMANA ANIVERSARIO - JORNADAS PINEDA**

Se celebra (11 al 16-11-1974) la semana XX aniversario del Hospital Central “Antonio María Pineda”, conjuntamente con la XXIV (24ta.) Jornadas Pineda (Ver relato en el **Capítulo 78**).

**Figura derecha: Develación del busto del Dr. Antonio María Pineda, en la plazoleta frente al Hospital, por la SAB.**

**Figura izquierda: Busto del Dr. Antonio María Pineda (fotografía año 2002).**

**(El busto fue donado por la Comandancia de la Guarnición Militar de Barquisimeto, XIII Brigada de Infantería; y el pedestal y ornato de la plazoleta, por la Sociedad Amigos de Barquisimeto, SAB).**

Comité Organizador: Drs. Juan Régulo Carpio López (presidente), José Rafael Adames Pacheco, Francisco Blas Finizola Celli, José Jesús Boada Boada, Eduardo Castillo Mantilla, Freddy Oropeza Torres, Josefina Longhi de Kiriakidis y Frank Alberto Díaz Peña.

Entre los actos de la Semana Aniversario del Hospital:

- Se devela el busto del Dr. Antonio María Pineda (16-11-1974), en la plazoleta (redoma) de la entrada princi-

pal del Hospital y se coloca una Placa Recordatoria del Aniversario en el pedestal de la misma, por la Sociedad de Amigos de Barquisimeto. El Orador de Orden fue el Sr. Raúl Azparren, presidente SAB.

- Se otorgan Placas de Reconocimiento por el MSAS a los Drs.:
  - Orlando Pompilio Lara Bereciartu (16-11-1974), por su condición de director del Hospital "Antonio María Pineda" por 20 años (1945 - 1954) y primer subdirector del Hospital Central.
  - Rubén Antonio Díaz Sánchez, por la labor cumplida como director del Hospital Central.
- Se edita un folleto especial por la dirección del Hospital, con un listado del persona, las actividades realizadas durante los 20 años del mismo y los actos en la XXIV (24ta.) Jornadas Pineda.
- Se inaugura la 1ra. etapa de la Escuela de Medicina (12-11-1974) en los terrenos del HCAMP (Esquina SE de la avenida Libertador con calle 22, por el gobernador Ing. Hernán José Rodríguez Araujo. El Orador de Orden fue el Dr. Carlos Miguel Zapata Escalona, director de la Escuela (y promotor de la idea de construir la Escuela de Medicina en dichos terrenos).

---

**A continuación se transcribe en forma resumida la publicación de la Dirección del HCAMP con motivo del XX Aniversario. Lo resaltado en negrita es colocado por el Autor y no figura en la publicación mencionada.**

**Organización Actual y Listado del personal:**

**La lista de personal se basa en la nómina del MSAS vigente, la cual ha quedado atrás en relación a la evolución del Hospital, así, se presentan Adjuntos que son Jefes, o que fueron desincorporados o sustituidos recientemente. Igualmente, se omiten los ingresos por la Escuela de Medicina, que no figuran en lista.**

Directivos: Drs. José Rafael Agüero López, Director y Arión Martínez Velasco, Médico-Adjunto al Director*.

*** El nombre oficial es Médico-Adjunto al Director, o Director Adjunto, sin embargo, en el Hospital comúnmente siempre se le llama Subdirector.**

Comisión Técnica[1]: Drs. Carlos Miguel Zapata Escalona, Francisco Blas Finizola Celli, Segundo José Barroeta Briceño, Bernardo Augusto Ortega Carrasquero y Rubén Darío Alviárez Ruíz[2].

**[1] La Comisión Técnica es un órgano de co-gobierno, asesor de la dirección del Hospital. Sus miembros representan (y son designados) por grupos específicos que hacen vida en el mismo: el Cuerpo Médico del Hospital (Drs. Carlos Miguel Zapata Escalona y Francisco Blas Finizola Celli); el Colegio de Médicos (Dr. Segundo José René Barroeta Briceño); el MSAS (Dr. Bernardo Augusto Ortega Carrasquero); y la Sociedad de Internos y Residentes (Dr. Rubén Darío Alviáres Ruíz). Aunque la publicación no lo señala, el director del Hospital es miembro nato y presidente de la Comisión Técnica.**

**[2] Médico Cirujano UCO 1971, es el 1er. graduado de la UCO en ser miembro de la Comisión Técnica del HCAMP y presidente de SOMIR. Posteriormente también se graduará de abogado.**

Departamento de Pediatría Dr. Andrés Riera Zubillaga, jefe del Dpto.

Jefes de Servicio: Drs. Andrés Riera Zubillaga **(Pediatría I)**, Francisco M Rosell Quintana **(Pediatría II)**, Darío Ignacio Gutiérrez Oropeza **(Prematuros y Recién Nacidos)**, Rey de Jesús Gómez Navas **(Pediatría III)**, José Luis Delgado Peroza **(Cirugía Infantil)** y Jesús María Méndez Rojas **(Emergencia Pediátrica[1])**.

Adjuntos: Drs. Ana Cecilia Miliani Villasmil y Domingo Antonio Brandt Mendoza **(Cirugía Infantil);** Silvia Roselia Salazar Arismendi y Carlos Rafael Rivero Rodríguez **(Pediatría I);** Graciela Meléndez de Rojas **(Pediatría II);** Juan José Navas Hernández y Francisco Blas Finizola Celli **(Pediatría III);** Kolman Isaac Puterman Szomstein y Armando José Vitale Núñez **(Prematuros y Recién Nacidos[2])**.

**[1] El Servicio de Emergencia Pediátrica no tiene adjuntos. El único especialista es el jefe del Servicio Dr. Jesús María Méndez Rojas. El Servicio se maneja con residentes, que atienden los pacientes hospitalizados y dan apoyo a los internos de guardia, los cuales a su vez, realizan las consultas.**

**[2] Es el nombre oficial del Servicio, aunque comúnmente se le llamaba “Neonatología” por todo el Hospital, nombre que posteriormente se le otorgó en forma oficial.**

**Es notoria la ausencia en la publicación de los Drs. César Rafael Isaac-Cura Maiorana, jefe del Servicio de Pediatría Social, y Agustín D'Onghia Colaprico, quien se había incorporado al Dpto. como neurólogo infantil (ambos contratados por la Escuela de Medicina).**

Residentes: Drs. Beila Rosa Pire Cordero de Bastidas[1], Olga M Herrera Vizcaya, Antonio Ramón Soler Soler[2], Gloria Mireya Meléndez Rodríguez de Silva[1], Nella Pérez Escalona de Molina, Elsy del Carmen Martínez Mendoza, Luis Alberto Pérez[1], Jesús Teodoro Ramírez Zambrano, Santiago de Jesús Durán y Gladys Elisa Rodríguez de Suárez[2].

Residentes Becarios*: Drs. Wiston Moisés Giménez Sánchez, Gregorio Jesús García D, Consuelo de Morón, José Agustín Mujica, Oscar Lozada Zapata, Alexander Eduardo Vásquez Colina[3] y Rodrigo Eduardo Ríos Rodríguez.

**[1] Médico Cirujano UCO 1970; [2] Médico Cirujano UCV; [3] Médico Cirujano UCO 1971**

*** Son residentes del curso de Posgrado que no tenían cargos por el Hospital.**

Departamento de Medicina: Dr. Rafael José Vetencourt Rojas, jefe del Dpto.

Jefes de Servicio[1]: Drs. Rafael José Vetencourt Rojas **(Medicina General)**, Carlos Miguel Zapata Escalona **(Medicina de Mujeres)**, José Luis Zubillaga Álvarez **(Medicina de Hombres)**; Ramón Ignacio Zubillaga Herrera **(Vías Digestivas)**, Oscar Veracoechea Lozada[2] **(Cardiología)**, José Jesús Boada Boada **(Hematología y Banco de Sangre)** y Segundo José Barroeta Briceño **(Dermatología)**.

Adjuntos: Drs. Luis Dao Lameh **(Alergología);** Luis Rafael Medina Franco y Jesús Heberto Fonseca Encinozo **(Medicina General)**; Raúl José Díaz Peña y José Ernesto Moros Guédez **(Medicina de Mujeres)**; José Alejandro González López y Vicente D'Arago Flores **(Medicina de Hombres)**; Félix Nazareno Pifano Federico y Alí Salomón Vásquez Encinoza **(Vías Digestivas)**; Jesús María Mendoza Mendoza, Gerardo Peraza Silva y Simón Gustavo Henríquez Escobar **(Cardiología)**; María Antonieta Mejía de Alejo, Tulio González Álvarez y Gonzalo Antonio Senabre Arraiz **(Dermatología)**; Raúl Goyo Affigne **(Nefrología)**; Rubén Darío Sangurima Torres **(Psiquiatría)**; Crecencio Rodríguez y Alfonso Castillo Navarrete **(Endocrinología)**; Nazareno Compagnucci M y Pablo José Pineda Vásquez **(Neurología)**.

**[1] Son los Servicios tradicionales desde la época inicial del Hospital. Los nuevos Servicios, creados en años recientes (Endocrinología, Neurología, Nefrología, Psiquiatría) no figuran en la publicación y sus miembros son reportados como Adjuntos (Especialistas) del Dpto.**

**[2] Aunque el Dr. Oscar Veracoechea Lozada figura en la publicación como jefe de Servicio, se había retirado del Hospital en 1972, siendo sustituido por el Dr. Jesús María Mendoza Mendoza, quien ya era encargado desde 1968.**

Residentes: Drs. Débora Yolanda Saldivia Escalona de Oropeza[1], Freddy Oropeza Torres[1], Oscar Eduardo Rivero Rojas[1], Rubén Darío Alviárez Ruíz[2], Douglas Miguel Yépez Quintero[3], Adalberto Antonio Bastidas Delgado[1], Félix Oswaldo Brizuela Riera[3] y Hermes González Granadillo[1].

**[1] Todos Médico Cirujano URCO 1970.**

**[2] Médico Cirujano UCO 1971; es el representante de los residentes e internos en la Comisión Técnica del Hospital.**

**[3] Ambos Médico Cirujano ULA 1969.**

Departamento de Ginecología y Obstetricia: Dr. Raúl Troconis Ramírez, jefe del Dpto.

Jefes de Servicio: Drs. Raúl Troconis Ramírez; Cruz María Otero Rivas **(Maternidad SO)**; José María González González **(Ginecología)**; José de Jesús Crespo González **(Sala de Partos);** Aura Encinoza de Riera **(Maternidad SE)** y Lulú Saldivia Handule de Giménez **(Maternidad NE)**.

Adjuntos: Drs. Maura Herrera de Ortega **(NE)**; Pedro Luis Carrillo Troconis **(Maternidad SE)**; Ludith Fuentes

de Granadillo **(Maternidad NE)**; Pablo Fernando Mauriello Lucena y Nelson García García **(Maternidad SO)**; María Mendoza Rodríguez **(Sala de Partos)**; Juan Agustín Crespo Vásquez, Josefina Longhi de Kiriakidis y Aulogelio Aponte **(Ginecología)**.

Residentes: Drs. Ramiro A Quiroga Zubieta, Raiza Chirinos de Reyes, Pedro Pereira Meléndez, Rafael Asuaje Ledezma, Edgar Alexis Rodríguez Pacheco y Diamantino Viegas de Sousa.

**La publicación menciona al Dr. Troconis como jefe de Servicio, siendo en realidad el jefe del Dpto., sin estar asignado a ningún Servicio específico.**

Departamento de Cirugía Dr. Pedro Rafael Salom Lizarraga, jefe del Dpto.

Jefes de Servicio Drs.: Juan Bautista Daza Pereira **(Servicio Nº 1)**, Pedro Salom Lizarraga **(Servicio Nº 3)**, Carlos Sebastián Zavarce Zavarce **(Servicio Nº 4)**, Antonio Félix Rodríguez Cirimele **(Servicio Nº 5)**, Luis Irigoyen Dotti **(Traumatología),** Yamil Najul Saldivia **(Oftalmología)**, Ramón Horacio Machado Real **(Urología)** y Enrique Domínguez Capdevielle **(ORL)**.

Adjuntos: Drs. Rafael Ángel Berríos Villegas **(Cirugía 1)**; Eduardo Castillo Mantilla[1] y Francisco Pineda Vásquez **(Cirugía 2)**; Pedro Adrián Santeliz[2], Juan Bautista Saldivia Saldivia y Constantino Kiriakidis Prodromu **(Cirugía 3)**; Daniel Augusto González Sánchez **(Cirugía 4)**; Bernardo A Ortega Carrasquero **(Cirugía 5)**; Emisael Jiménez Morandi, Rafael Ramón Riera González y Guillermo Gilson Martínez **(ORL)**; Rafael Ángel Saldivia Saldivia y Francisco del Pilar Bracho Añez **(Urología)**; José Gregorio Riera Sequera; y Leopoldo A Betancourt Álvarez **(Oftalmología)**; Rafael Germán Marante Ovie-do; José Eleazar Delgado, Carlos Antonio Guillén Crespo, Rafael Prieto Duque y Juan Bautista Zubillaga Gutiérrez **(Traumatología)**; Rubén Darío Sánchez Reyes y Alí J Álvarez Bracho **(Cirugía Plástica)**; Gerardo Caycedo López **(Neurocirugía)**.

**[1] A la fecha es jefe del Servicio de Cirugía Nº 2, desde 1973, al fallecer el Dr. Rafael Cartens Echenique, sin embargo es reportado en la publicación como adjunto.**

**[2] Aunque el Dr. Pedro Adrián Santeliz figura en la publicación como adjunto de cirugía, se había retirado del Hospital en 1972 y su cargo ocupado por el Dr. Juan Bautista Saldivia Saldivia. De igual manera, se menciona al Dr. Pedro Salom Lizarraga como jefe de Servicio, que es su cargo oficial en nómina, aunque es el actual jefe del Dpto.**

**No aparecen en la publicación ni los Servicios recientemente creados (Cirugía Plástica, Neurocirugía), cuyos sus integrantes son reportados como adjuntos, ni los nuevos adjuntos que ingresaron al conformarse los mismos (Ramón Antonio Santos Monasterios, Humberto Celestino Arias Bello, Lautaro Rodríguez López).**

Residentes: Drs. Orlando Torrealba, Julio Rafael Colmenares Colmenares, Rafael María Pire Cordero, Magaly Verde G, José Abrahan Castro Rodríguez, Gerardo Alfredo Gómez Lozada, Miguel Ángel Herize Vásquez y Alberto Luis Suárez Cordero **(Cirugía General)**; José Manuel Pulido Mazzei y José A Centeno **(ORL)**; Luis Alberto Pinto (**TRM**), Douglas Rafael Giménez Colmenares y Douglas Enrique Yépez Muñoz **(TRM)**; Yolanda Méndez Romero **(OFT)**.

Departamento de Servicios Auxiliares de Diagnóstico y Tratamiento Dr. Juan Régulo Carpio López, Jefe Dpto.

Servicio de Radiología: Drs. Theoscar Sanoja Hernández (Jefe) y José Rafael Agüero López*, Porfirio Garcés Fergusson, José Manuel Comerma Gutiérrez y Régulo Alberto Monzón Almenar (Adjuntos).

*** Jefe titular del Servicio, a la fecha en funciones como director del HCAMP, durante cuyo lapso asume como jefe (e) del Servicio el Dr. Theoscar Sanoja Hernández.**

Servicio de Radioterapia: Drs. Carlos Liscano Luna (Jefe Servicio) y Cayetano De Paola (Adjunto).

Servicio de Anestesia: Drs. Alfredo Enrique Montilla Prieto (Jefe Servicio) y Víctor Julio Santos Carrero, Luis Alfredo Alvarado Giménez, Amílcar Graterón Jiménez, Antonio Blandini Z, Carlo Androvandi Guidicelli y Heber Rafael Pérez Romero* (Adjuntos).

*** Para esta fecha, figura en los archivos de la Escuela de Medicina, como cursante del Posgrado de Anestesiología.**

Servicio de Anatomía Patológica: Drs. Gianfranco Motta (Jefe (E) Servicio) y Bolívar de Jesús Isea Morales

(Adjunto).
Servicio de Medicina Física y Rehabilitación: Drs. Juan Régulo Carpio López (Jefe del Servicio) y José Orlando Morón Terán y Kleber Eloy León Ramos (Adjuntos).
Servicio de Farmacia: Dra. (Far.) Dilia Colina, jefe del Servicio.
Servicio de Laboratorio: Bio. Lucy Pirela de Sánchez, jefa del Servicio.
Servicio de Odontología: Drs. (Ods.) Francisco Humberto Cordido Rovati (Jefe del Servicio) y Julio Segundo Cortés Bastidas.

Jefes de Departamentos Generales:
Intendencia: Sr. Pedro C D´Armas Piñero;
Enfermería: Enf. Pastora Mujica de Toussent;
Dietética: Die. Aída Quintana V;
Mantenimiento: Ing. Douglas J Giménez T.
Oficina de Personal: Sr. César A García C;
Historias Médicas: Bib. Judith G de Rojas;
Servicio Social: T.S. Amalia Buitriago; y

**Figura inferior: Organigrama del Hospital Central “Antonio María Pineda”, XX Aniversario, 1974.**

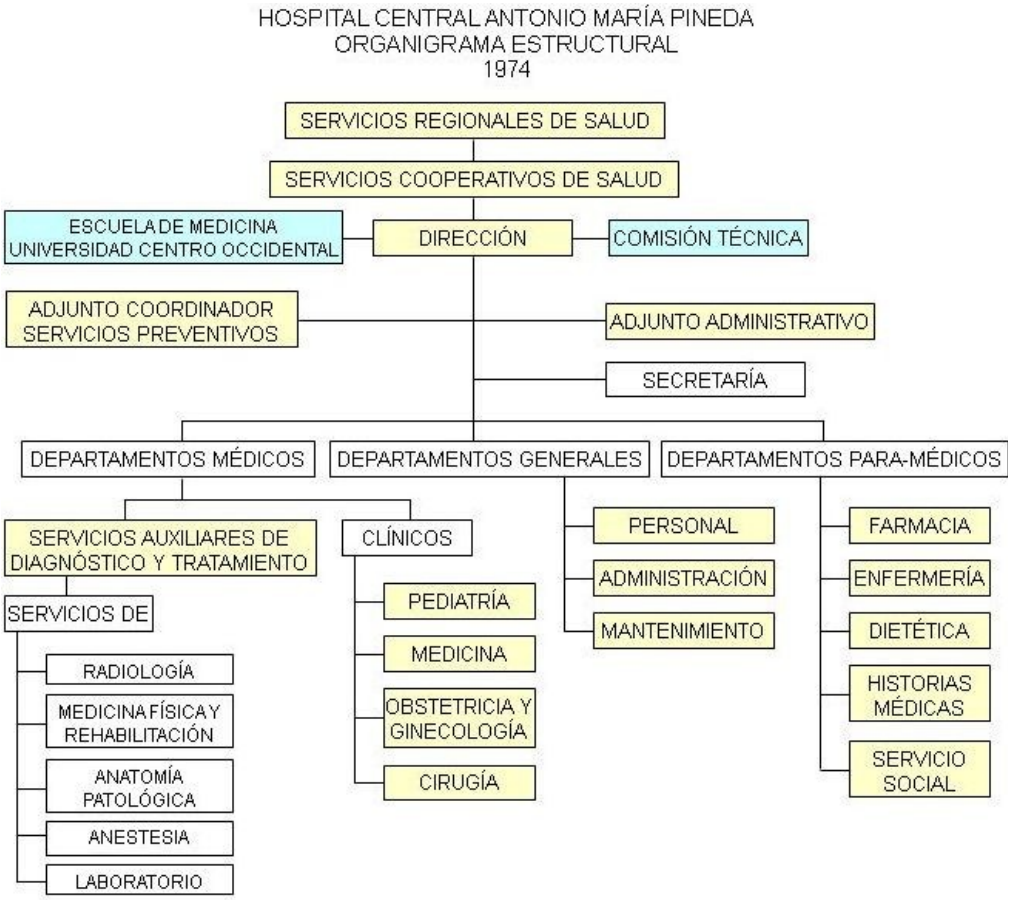


Coordinación de Internos y Residentes Dr. Ruy Darío Medina Morales, Coordinador General.

**El Dr. Medina Morales, egresado de la residencia de Medicina, está realizando el Curso de Posgrado en Anestesiología, siendo designado este año como Coordinador General de Internos y Residentes, funciones que ejerce simultáneamente.**

**Médicos Internos del HCAMP, año 1974.** Drs.:
Leo Ramón Acosta Palma[1]; José C Aguilar M; Helen Marina Alvarado Hernández[1];
Oscar Ricardo Barragán Zambrano[1]; Carlos Barroeta Quintero[3] ; Virgilio Bartoli Celis[2];
José Bonilla Alvarado[3] Diego Antonio Borzellino Falzone[1]; Manuel Eduardo Castillo Rojas[3];

Nicolás Chirinos Flores[3]; Fredys Ramón Díaz Ruíz[2]; Ramiro Antonio Falcón Morales[1];
Haydee García P; Demetrio E Godoy Hernández[3]; Edgar Antonio González[3];
María Kaminska Mirzwa[3]; Luis Nelson López Meléndez[1]; Marleny de Jesús Maduro Silva[1];
Luis Alberto Meléndez Arias[1]; Antonio J Meléndez M; Oly Teresa Molina Graterol[2];
José Francisco Montilla Velásquez[2]; Herminia Montilla M; Diosada Moreno Coronel[3];
José Francisco Navarro Aldana[1]; Ana Teresa Noguera Guerra de Rey[2]; Alí Jose Oropeza Fernández[3];
Carlos Eduardo Parra Luque; Víctor José Perdomo Andrade[2]; Lourdes R de Villasmíl;
Héctor Jesús Rey García; Ramón J Rodríguez Rodríguez[1]; Clara Elvira Sánchez Márquez[1];
Cruz Mario Silva Aponte[1]; Dionisio Silva; Freddy Hernán Suárez Torres[1]*;
Ninfa Lesbia Torres Córdova[1]; Isidro José Torres Hernández[1]*; Melba Uzcátegui de Piferrer[3];
Ana María Volta de Majano[1]; José Rafael Villegas Méndez[1]; José Jesús Velásquez Fiero[1];
María Soledad Yépez de González[1]; Gertrudis Zubillaga Álvarez de Velásquez[1].

**[1] Todos médicos cirujanos UCO (diferentes promociones). [2] Médicos cirujanos UCV.**
**[3] Médicos cirujanos ULA.**
*** Ascendidos a residentes de Traumatología para la fecha de la publicación.**

**Informe Estadístico*. Hospital Central Antonio María Pineda. Lapso 1955-1974**

| Concepto\Años | 1955 | 1956 | 1957 | 1958 | 1959 | 1960 | 1961 | 1962 | 1963 | 1964 |
|---|---|---|---|---|---|---|---|---|---|---|
| Camas en servicio | 495 | 518 | 518 | 518 | 518 | 592 | 638 | 638 | 638 | 638 |
| % Ocupación | 69 | 76 | 79 | 83 | 87 | 79 | 85 | 85 | 88 | 89 |
| Promedio estancia | 13 | 13 | 13 | 12 | 10 | 10 | 9 | 9 | 10 | 9 |
| No Ingresos | 9.879 | 10.858 | 11.448 | 13.285 | 15.227 | 16.911 | 18.915 | 20.026 | 20.670 | 21.065 |
| No Egresos | 9.492 | 10.819 | 11.441 | 13.263 | 15.207 | 16.848 | 18.910 | 20.002 | 20.695 | 21.043 |
| Días hospitalización | 122.734 | 144.638 | 150.063 | 158.745 | 164.672 | 170.913 | 194.681 | 197.767 | 205.524 | 209.640 |
| Consultas Adultos | 33.741 | 44.206 | 35.636 | 44.562 | 53.176 | 57.987 | 55.225 | 58.017 | 57.402 | 56.486 |
| Consultas Niños | 23.957 | 30.761 | 30.633 | 34.950 | 44.534 | 45.972 | 51.268 | 54.504 | 60.507 | 69.540 |
| Emergencias Adultos | -- | -- | 27.487 | 33.590 | 37.207 | 39.469 | 47.560 | 43.886 | 53.925 | 52.731 |
| Emergencias Niños | -- | 11.490 | 15.620 | 21.093 | 32.429 | 40.021 | 49.118 | 53.438 | 53.705 | 49.642 |
| No. Cirugía mayor | 1.867 | 3.331 | 2.392 | 2.928 | 3.503 | 3.447 | 4.153 | 4.444 | 4.585 | 0 |
| No. Cirugía menor | 415 | 380 | 357 | 376 | 366 | 471 | 565 | 572 | 514 | 758 |
| No. Partos | 4.735 | 5.527 | 6.039 | 6.829 | 7.823 | 9.108 | 9.528 | 9.939 | 10.326 | 10.397 |
| Total nacimientos | 4.749 | 5.630 | 6.139 | 6.934 | 7.957 | 9.120 | 9.653 | 10.066 | 10.480 | 10.517 |
| No. Abortos | 487 | 511 | 511 | 486 | 980 | 1.078 | 1.272 | 1.400 | 1.665 | 1.543 |
| % Cesáreas | 1,9 | 1,7 | 1,7 | 1,6 | 2,4 | 1,5 | 2,5 | 2,9 | 3 | 3 |
| Pacientes radiografiados | 2.839 | 13.139 | 13.671 | 17.202 | 43.991 | 22.450 | 22.282 | 39.183 | 24.293 | 26.328 |
| Pacientes Fisioterapia | 13.130 | 12.381 | 11.821 | 12.045 | 12.761 | 13.265 | 13.192 | 16.124 | 21.475 | 28.664 |
| Exámenes Laboratorio | 87.755 | 151.656 | 136.659 | 142.473 | 178.205 | 182.991 | 171.223 | 165.524 | 151.854 | 160.231 |
| No. Transfusiones sanguíneas | 585.500 | 1180256 | 1373450 | 1316750 | 1678200 | 1807600 | 1611160 | 1872800 | 1679700 | 1934698 |
| No. Biopsias | 7.266 | 6.772 | 2.462 | 12.267 | 14.602 | 18.346 | 1.884 | 21.008 | 21.685 | 24.778 |

| Concepto\Años | 1955 | 1956 | 1957 | 1958 | 1959 | 1960 | 1961 | 1962 | 1963 | 1964 |
|---|---|---|---|---|---|---|---|---|---|---|
| No. Autopsia | 587 | 687 | 795 | 936 | 1.049 | 1.016 | 1.173 | 1.367 | 1.516 | 1.577 |
| Presupuesto Global | 347070 | 420.969 | 430.284 | 542.650 | 772.756 | 915.563 | 899.142 | 795.145 | 895.000 | 978.820 |
| Presupuesto Personal | 227.656 | 270.579 | 277.310 | 317.958 | 510.862 | 623.847 | 600.230 | 571.985 | 574.688 | 594.590 |
| Presupuesto Sostenimiento | 120.314 | 150.490 | 152.974 | 224.692 | 261.894 | 291.716 | 298.912 | 223.160 | 320.312 | 384.230 |
| Costo paciente-día | 41 | 40 | 39 | 56 | 59 | 60 | 57 | 50 | 49 | 52 |
| No. Personal | 701 | 706 | 703 | 741 | 910 | 988 | 953 | 955 | 968 | 979 |
| Relación personal-cama | 1,4 | 1,4 | 1,3 | 1,4 | 1,7 | 1,7 | 1,5 | 1,5 | 1,5 | 1,5 |

| Concepto \ Años | 1965 | 1966 | 1967 | 1968 | 1969 | 1970 | 1971 | 1972 | 1973 | 1974 |
|---|---|---|---|---|---|---|---|---|---|---|
| Camas en servicio | 650 | 660 | 660 | 660 | 668 | 699 | 699 | 699 | 699 | 699 |
| % Ocupación | 90 | 90 | 91 | 87 | 87 | 90 | 90 | 95 | 95 | 98 |
| Promedio estancia | 9 | 10 | 9 | 8 | 9 | 8 | 8 | 8 | 8 | 9 |
| No. Ingresos | 21.145 | 21.568 | 22.377 | 22.888 | 23.951 | 24.575 | 26.876 | 27.072 | 26.806 | 27.658 |
| No. Egresos | 21.107 | 21.577 | 22.375 | 22.592 | 23.954 | 24.540 | 26.869 | 27.094 | 26.765 | 27.321 |
| Días hospitalización | 214.396 | 219.719 | 219.232 | 210.441 | 211.946 | 215.081 | 222.585 | 218.444 | 210.236 | 233.322 |
| No. Consultas externas Adultos | 60.444 | 60.364 | 61.238 | 54.858 | 52.735 | 52.916 | 51.566 | 74.509 | 116194 | 121390 |
| No. Consultas externas Niños | 65.211 | 49.390 | 48.994 | 65.686 | 66.243 | 59.170 | 42.006 | 58.282 | 30.915 | 32.307 |
| No. Emergencias Adultos | 44.074 | 62.448 | 73.178 | 75.349 | 82.931 | 82.978 | 65.446 | 67.282 | 69.764 | 54.496 |
| No. Emergencias Niños | 57.680 | 45.906 | 49.396 | 45.491 | 50.465 | 61.661 | 79.163 | 76.889 | 65.503 | 65.693 |
| No. Intervenciones | 5.027 | 4.702 | 4.974 | 4.231 | 4.712 | 4.852 | 4.873 | 4.923 | 4.958 | 4.691 |
| No. Partos | 13.371 | 11.497 | 12.343 | 12.866 | 13.091 | 12.682 | 13.427 | 13.030 | 13.028 | 12.981 |
| Total nacimientos | 11.504 | 11.655 | 12.507 | 13.036 | 13.250 | 12.695 | 13.569 | 13.148 | 13.204 | 13.065 |
| No. Abortos | 1.809 | 1.921 | 1.956 | 1.808 | 1.871 | 1.915 | 2.281 | 2.036 | 1.988 | 2.048 |
| % Cesáreas | 4 | 3 | 3 | 3 | 4 | 3 | 5 | 5 | 5 | 4 |
| No. radiografías | 65.900 | 32.671 | 27.789 | 31.586 | 28.674 | 29.750 | 30.929 | 36.492 | 31.152 | 30.074 |
| No. pacientes atendidos Fisioterapia | 3.739 | 3.832 | 1.723 | 1.964 | 2.588 | 6.360 | 2.967 | 5.586 | 6.333 | 5.888 |
| No. Exámenes Laboratorio | 129960 | 136820 | 118408 | 120308 | 130649 | 140497 | 171787 | 192759 | 204980 | 21.079 |
| No. Transfusiones sanguíneas | 6.265 | 6.503 | 5.909 | 6.385 | 6.276 | 6.082 | 6.662 | 7.001 | 8.042 | 8.773 |
| No Biopsias | 28.476 | 22.712 | 39.558 | 18.374 | 37.637 | 12.239 | 6.837 | 6.461 | 5.696 | 5.409 |
| No. Autopsias | 1.767 | 1.922 | 1.861 | 1.498 | 1.924 | 2.215 | 2.216 | 2.260 | 2.163 | 1.815 |

| Concepto \ Años | 1965 | 1966 | 1967 | 1968 | 1969 | 1970 | 1971 | 1972 | 1973 | 1974 |
|---|---|---|---|---|---|---|---|---|---|---|
| Presupuesto Global | | | | | | 14994445 | 16363777 | 17842420 | 17734420 | 17824972 |
| Presupuesto Personal fijo | | | | | | 5931480 | 7495176 | 7885644 | 7971324 | 8044524 |
| Presupuesto Obreros | | | | | | 3927577 | 3971497 | 4109536 | 4109536 | 4111000 |
| Contrato Colectivo | | | | | | 888.816 | 924.816 | 1109.796 | 1194.072 | 1194.072 |
| Materiales, Medicinas y Suministros (alimentación) | | | | | | 3150.000 | 3362.460 | 4044.516 | 4044.516 | 4044.516 |
| Lencería | | | | | | 190.080 | 207.204 | 259.656 | 259.656 | 259.656 |
| Servicios básicos | | | | | | 301.584 | 337.968 | 337.896 | 57.084 | 69.828 |
| Otros gastos personal | | | | | | 532.908 | 48.864 | 69.888 | 72.744 | 84.936 |
| Mantenimiento | | | | | | 72.000 | 15.792 | 25.488 | 25.488 | 16.440 |
| Capacidad arquitectónica máxima | | | | | | 600 | 600 | 600 | 600 | 600 |
| Capacidad real máxima | | | | | | 699 | 699 | 699 | 699 | 699 |
| Capacidad presupuestada | | | | | | 660 | 660 | 660 | 660 | 660 |
| Costo paciente-día | | | | | | 87,46 | 86,07 | 91,86 | 93,85 | 97,68 |
| No Personal médico | 150 | 150 | 150 | 150 | 151 | 160 | 176 | 181 | 182 | 182 |
| Relación cama-medico | 4,3 | 4,4 | 4,4 | 4,4 | 4,4 | 4,4 | 4 | 3,9 | 3,8 | 3,8 |
| No Enfermeras | 113 | 113 | 113 | 113 | 114 | 113 | 113 | 113 | 113 | 113 |
| Relación cama-enfermera | 5,7 | 5,8 | 5,8 | 5,8 | 5,9 | 6,2 | 6,2 | 6,2 | 6,2 | 6,2 |
| No Auxiliares Enfermería | 269 | 269 | 269 | 269 | 269 | 269 | 269 | 282 | 282 | 282 |
| Relación cama-auxiliar de enfermería | 2,4 | 2,5 | 2,5 | 2,5 | 2,5 | 2,6 | 2,6 | 2,5 | 2,5 | 2,5 |
| No personal técnico y Administrativo | 122 | 122 | 122 | 119 | 107 | 125 | 130 | 131 | 135 | 136 |
| Otro personal | 375 | 375 | 375 | 375 | 377 | 377 | 387 | 399 | 399 | 399 |

*** Curiosamente, en esta publicación, no se reporta la mortalidad.**

**Número de Médicos egresados de los diferentes Dptos. y Servicios como especialistas 1954-1974:** 25 Cirujanos Generales; 29 Internistas; 27 Obstetras; 49 Pediatras; 4 Anatomopatólogos[1] (**Goetz Doehnert Hueck, Werner Adolfo Reuman Blanco, José Luis Montarroso y Bolívar de Jesús Isea Morales**); 7 Radiólogos[2] (**José Rafael Agüero López, Elías Guillermo Almeida Eljouri, José Luis Canelón Arocha, José Manuel Comerma Gutiérrez, Porfirio Garcés Fergusson, Álvaro Ignacio Torrado Villamizar, Régulo Alberto Monzón Almenar**); 10 Traumatólogos (**Carlos Guillén Crespo, Rafael Prieto Duque, Juan Bautista Zubillaga, José Eleazar Delgado, Waldo Amaro, Tomás Fossi Santos, Pedro Joél Duín Medina, Rafael Rosales Bello, Manuel Faría, Manuel Segovia Yajure**); 4 Anestesiólogos (**Amílcar Graterón Jiménez, Celio Ramón Guarate M, Ruy Darío Medina Morales y Heber Rafael Pérez Romero**); 1 Fisiatra (**Klever Eloy León Ramos**); 8 Oftalmólogos; 1 Hematólogo (**Francisco Jonás Mendoza**); 7 Ginecólogos; 1 Dermatólogo (**Áurea**

**Victoria Prado Montilla**); 3 Otorrinolaringólogos (**Rafael Ramón Riera González, Guillermo Gilson Martínez y Carlos de Jesús Álvarez Amengual**); y 3 Gastroenterólogos (**Félix Nazareno Pifano Federico, Rafael José Vetencourt Rojas, Alí Salomón Vásquez Encinoza**).

**[1] En realidad fueron 9: la lista no incluye a los Drs. Pedro Moré Bericat, Ramón Guillermo Piñango Montiel, José Vicente Sirit Vale, (MV) Gustavo Adolfo Bracho Villalobos y Sotero Pastor Núñez Bracho (egresado en 1973), becarios del CEDES y la UCO.**

**[2] En realidad fueron 6: la lista incluye al Dr. Monzón Almenar, quien ingresó al HCAMP en 1972 como especialista, procedente de Brasil donde realizó la especialización.**

**La aparente baja productividad se debe a que los cargos de residentes de los servicios eran fijos, es decir, el servicio que tenía 1 cargo de residente, debía esperar a que este terminara los 2 años para ingresar otro. Solo a partir de 1971, se empieza a usar la figura de residentes becarios (con Pediatría, para el Curso de Posgrado), que permite el ingreso de residentes todos los años.**

**Personal paramédico formado en cursos dictados en el Hospital (Lapso 1955 - 1974):**
Enfermeras: han egresado 5 Anestesistas (Servicio de Anestesiología, hasta 1967) y 4 Hemoterapistas (Servicio de Banco de Sangre). Actualmente (1974) hay 3 Hemoterapistas en formación.
Auxiliares de Enfermería (Dpto. de Enfermería): En el período 1958-74 se han impartido 9 cursos, con un total de 191 enfermeras auxiliares egresadas.
Auxiliares de Historias Médicas: El Dpto. de Historias Médicas ha impartido 4 cursos para Auxiliares de Historias Médicas, con un total de 20 egresados. Actualmente (1974) se desarrolla el 5to. Curso con 31 alumnos.
Técnicos Histólogos (Servicio de Anatomía Patológica): 6 egresos.
Auxiliares de Fisioterapia (Servicio de Medicina Física y Rehabilitación): 13 egresos.

---

**CONSULTA DE PLANIFICACIÓN FAMILIAR**
Se emite la Resolución G98 del MSAS (28-11-1974; Ministro Dr. Blas Bruni Celli) mediante la cual se crea la Oficina de Coordinación del Programa de Planificación Familiar y se pasan a esta Oficina todas las Clínicas de Planificación Familiar del país (118), administradas hasta la fecha por la Asociación Venezolana de Planificación Familiar (AVPF).

**El evento es descrito como la «nacionalización» de los servicios de planificación familiar, hasta la fecha administrados por la AVPF, entidad privada sin fines de lucro, y la incorporación de la Planificación Familiar como política oficial del MSAS. En Barquisimeto la Clínica de Planificación Familiar de la AVPF, que funciona en el HCAMP, en enero 1975 se convierte en Consulta de Planificación Familiar del MSAS (desde un principio llamada «Servicio» por la comunidad hospitalaria), atendida por los Drs.[1] Jesús Ramón Dávila, Pedro Luis Carrillo Troconis y Estela Marina Rivero, la cual se integra funcionalmente[2] con el Dpto. de Obstetricia y Ginecología.**

**[1] Los Drs. Dávila y Carrillo son egresados de la residencia de Obstetricia y Ginecología del HCAMP. El Dr. Carrillo es a la fecha adjunto del Dpto. La Dra. Rivero, Médico Cirujano UCO 1970, está asignada a la Consulta de Patología Cervical del Servicio de Ginecología.**

**[2] Administrativamente la Consulta de Planificación Familiar no depende del HCAMP sino directamente del MSAS (que suministra personal e insumos para el funcionamiento) a través de la Comisionaduría de Salud del Estado.**

**LIGA ANTITUBERCULOSA**
Se inicia (1-12-1974) en Barquisimeto la campaña nacional anual de venta de la «Estampilla Navidad 1974», promocionada por la Liga Antituberculosa del Estado Lara, con el apoyo del Rotary Club Barquisimeto.

**Figuras derecha: Estampillas de Navidad '74, de la Liga Antituberculosa, este año con una serie tematica sobre «Peces Venezolanos».**

**DEPARTAMENTO DE CIRUGÍA**

Se instala (7-12-1974) la Subcomisión de Docencia del Dpto. de Cirugía, integrada por los Drs. Carlos Sebastián Zavarce Zavarce (Presidente, jefe del Servicio de Cirugía Nº 4); Francisco de Paula Pineda Vásquez (Secretario, adjunto del Servicio de Cirugía Nº 2); y Antonio Félix Rodríguez Cirimele (Vocal, jefe del Servicio de Cirugía Nº 5). El jefe del Dpto. es el Dr. Pedro Rafael Salom Lizarraga.

**Fue la 2da. Subcomisión Departamental que se instaló, a instancias de la Comisión de Docencia del Hospital. La 1ra. fue la del Dpto. de Pediatría en julio.**

**AMBULATORIO DEL OESTE**

Se inaugura (13-12-1974) el edificio del Ambulatorio del Oeste de Barquisimeto por el Ministro de Sanidad y Asistencia Social Dr. Blas Bruni Celli (luego será nominado Ambulatorio Urbano "Dr. Daniel Camejo Acosta" por la gobernación del Estado Lara). 1er director: Dr. Felipe Hernández Hernández, a la fecha adjunto del Servicio de Dermatología Sanitaria del Estado Lara.

**Figura inferior: Ambulatorio del Oeste, luego nominado "Dr. Daniel Camejo Acosta".**

Personal inicial del Ambulatorio del Oeste (efectivo en marzo 1975): Director, Subdirector, 10 médicos, 10 enfermeras profesionales, 4 auxiliares de enfermería, 1 Lic. en Trabajo Social, 7 técnicos en Trabajo Social, 2 bibliotecarios de Historias Médicas, 17 auxiliares de Historias Médicas, 3 recepcionistas, 2 centralistas (**se refiere a la Central Telefónica**), 1 auxiliar de Radiología, 2 bioanalistas, 2 auxiliares de Laboratorio, 2 aseadoras, 1 obrero de Mantenimiento, 1 mensajero, 2 choferes, 4 secretarias, 4 odontólogos, 2 auxiliares de Odontología, 1

Lic. en Nutrición, y 1 ascensorista.

**Para organizar y poner en marcha el laboratorio, fue comisionada la Lic. (Bioa.) Caridad Zuleima Barreto, funcionaria del Servicio de Laboratorio Central del HCAMP, quien luego asumirá como 1ra. jefa del Laboratorio del Ambulatorio (marzo 1975), donde permanecerá por 30 años. Al retirarse del MSAS (2006), el laboratorio del Ambulatorio del Oeste recibirá su nombre como epónimo.**

**Concebido para descongestionar las consultas y emergencia del Hospital Central, abrirá sus puertas al público en marzo 1975, solo con actividades de consulta externa. No se llegó a poner a funcionar la emergencia. Hasta 1980 el Ambulatorio funcionó como una extensión del HCAMP y su personal participaba en igualdad de condiciones en los Premios de las Jornadas Pineda.**

**MÉDICOS EGRESADOS DE LA UCV, ULA Y UCO**

Médicos Cirujanos egresados de la UCV, ULA y UCO en 1974 que después ingresarán al HCAMP e instituciones relacionadas:

**UCV:** Federico Arteta Bracamonte (1-2-1974); Leonardo Montilva Najul.

**ULA:** Damaris Álvarez Jaimes, Juan David Carvajal Plata, Veraldo José Castillo Chirinos, Manuel Eduardo Castillo Rojas, Nicolás Chirinos Flores, Rosalinda del Valle Fuentes Álvaro de Lugo, Valmy Mirtila Goitía Goitía, Libia Ibarra Meléndez, Freddy Alexis Martínez Pino, Alexis de la Coromoto Mejías, Alirio Montilla M, Lazaro Rafael Navas.

**UCO**: Gilma Elena Acosta Vieweg; Dana Marisol Cuicas Figueroa; Editza Inmaculada Domínguez Armas; José María González Anzola; Ciro José González; Ana Graciela Guerrero de Ortega; Jesús Francisco Jiménez Peña; Rafaela Pastora Linares Méndez; Paula Manzano Márquez; Francisco Solano Medina Suárez; Luis Alberto Meléndez Arias; Ángela C Nossa; Nelson Piñango; Jesús Antonio Rodríguez Urbina; Cecilia Coromoto Romero Loyo; Edén Pastora Valdéz Arroyo; María Soledad Yépez Escalona; Pedro Rafael Yépez Oliveros; Elizabeth Marina Zapata Viganoni.

**De un total de 32 graduados de la UCO en 1974, 19 (59%) serán luego funcionarios (Internos, residentes, adjuntos, jefes) del HCAMP.**

---

**VI – LA ESCUELA DE MEDICINA Y EL HCAMP:**

**Autoridades de la UCO 1974**

Rectores: Dr. Argimiro Bracamonte, hasta diciembre;
Ing. (Agr.) Héctor Ochoa Zuleta (10/12/74);
Vice-rector: Dr. (Abg.) Francisco José Cañizalez Verde, hasta diciembre;
Secretarios Generales: Dr. (Abg.) Oscar Hernández Álvarez, hasta diciembre;
Dr. (Abg.) Angel Carrillo Lugo (10/12/74).

**Autoridades de la Escuela de Medicina 1974:**

Directores: Dr. Carlos Miguel Zapata Escalona, hasta noviembre;
Dr. Rubén Antonio Díaz Sánchez (E).
Coordinadores de Posgrado: Drs. Alfredo Enrique Montilla Prieto (Anestesiología); Carlos Rafael Rivero Rodríguez (Pediatría); Theoscar Sanoja Hernández (Radiodiagnóstico).

**CONSEJO ASESOR DE INVESTIGACIÓN Y SERVICIOS (CADIS)**

Se crea (24-4-1974) la Comisión Organizadora del Consejo Asesor de Investigación y Servicios (CADIS) por resolución del Rector de la UCO Dr. Argimiro Bracamonte. Los Drs. Ramón Celestino Zamora y Rafael Armando Bonfante Garrido forman parte de la comisión inicial, a la cual se incorpora luego el Dr. José Jesús Boada Boada, jefe de Servicio de Hematología y director del Banco de Sangre del HCAMP.

**Los 3 dirigen desde años atrás, líneas de investigación en la Escuela de Medicina directamente relacionadas con los servicios del HCAMP: el Dr. Zamora en Micología, con el Servicio de Dermatología; el Dr. Bonfante en Leismaniasis y Chagas, con los Servicios de Dermatología y Cardiología; y el Dr. Boada en Hematología, con el Banco de Sangre.**

**INGRESO DE PROFESOR A LA UCO**:
El Dr. Humberto Celestino Arias Bello, adjunto del Servicio de Cirugía Nº 4, ingresa (2-7-1974) a la Escuela de Medicina de la UCO como docente, asignado al Dpto. de Cirugía en el HCAMP.

**ACTO DE GRADO ESPECIALISTAS**
En Acto de Grado de la UCO (20-7-1974 reciben títulos universitarios de Especialista en Puericultura y Pediatría los Drs. Carmen Rosario Colombo Marchan, Bernardo Ramón Colina Blanco y Adelis Antonio Márquez Anzola, egresados del curso de posgrado del HCAMP este año.

**ASCENSO CATEGORÍA DOCENTE, PROFESOR DE LA UCO**
Al Dr. Oscar Veracoechea Lozada le es reconocida la categoría de profesor Asociado, por el Consejo Universitario de la UCO. A la fecha es profesor de la asignatura Historia de la Medicina, del Dpto. de Medicina Preventiva y Social de la UCO; especialista (jefe desincorporado) del Servicio de Cardiología del HCAMP; y presidente del Tribunal Disciplinario del Colegio de Médicos del Estado Lara.

**DEPARTAMENTO DE CIENCIAS MORFOLÓGICAS**
El Dr. Juan Alberto Rondón Collazo es designado jefe del Dpto. de Ciencias Morfológicas de la Escuela de Medicina (durará en el cargo hasta 1982). Sustituye al Dr. Aulogelio Aponte, quien sigue como profesor de la Escuela y adjunto del Servicio de Ginecología del HCAMP.

**El Dr. Rondón, pediatra egresado de la residencia del HCAMP en 1971, es secretario de la Junta Directiva de la Sociedad Venezolana de Puericultura y Pediatría, Seccional Lara, lapso 1974-76.**

**AUTORIDADES DE LA UCO**
El Dr. Argimiro Bracamonte renuncia al Rectorado de la UCO (1-11-1974). Sigue en funciones oficialmente hasta el 1ro. de diciembre, cuando es designado para sustituirlo el Ing. Héctor Ochoa Zuleta, quien al final asumirá el cargo en enero 1975.

**ACTO DE GRADO ESPECIALISTAS**
- 11-11-1974. Recibe título universitario de Especialista en Puericultura y Pediatría el Dr. Edgar Pastor Morillo Almao, egresado del curso de posgrado del HCAMP este año.

**ESCUELA DE MEDICINA: INAUGURACIÓN**
Durante la Semana XX aniversario del HCAMP se inauguró (12-11-1974) la 1ra. etapa de la Escuela de Medicina en los terrenos del HCAMP (esquina SE de la avenida Libertador con calle 22, por el gobernador Ing. Hernán José Rodríguez Araujo. El Orador de Orden fue el Dr. Carlos Miguel Zapata Escalona, director de la Escuela (y promotor de la idea de construir la Escuela en dichos terrenos). El diseño del edificio fue realizado por el Arq. Paolo D'Onghia, hermano del Dr. Agustín D'Onghia Colaprico, a la fecha neurólogo infantil del HCAMP.

**La construcción e inauguración de la Escuela de Medicina en terrenos del Hospital Central, originó un cambio de concepción en el Plan de Desarrollo de la UCO. Desde 1963 se planificó el desarrollo del CEDES (luego URCO, ahora UCO) como una Ciudad Universitaria al Oeste de Barquisimeto*, donde se construyeron las Escuelas de Agronomía y Veterinaria. Ahora, en 1974 se formula un nuevo Plan de Desarrollo de la UCO que contempla 5 Núcleos Universitarios: (1) Tarabana (en Cabudare), (2) El Ujano, (3) Central, (4) Salud (en el Hospital Central) y (5) Obelisco, plan desarrollado por los Arqs. Américo Faillace y Lindolfo Grimaldi Castro, del MOP en Caracas.**
**El núcleo de El Ujano no se llegará a implementar y el plan seguirá adelante con los otros 4 núcleos, hoy día denominados Tarabana, Rectorado, Medicina y Obelisco.**
*** Américo Faillace y Beltrán Alfaro: *Estudio de Planificación de la Universidad Regional Centro Occidental*. Volúmenes 1 y 2. Oficina de Estudios y Proyectos. MOP. Caracas 1970**.

**ASOCIACIÓN DE PROFESORES DE LA UCO (APUCO)**
Se elige Junta Directiva de la Asociación de Profesores de la UCO (APUCO), lapso 1974-76. Resulta electo como miembro de la misma el Dr. Rey de Jesús Gómez Navas, jefe del Servicio de Pediatría III del HCAMP y miembro del Tribunal Disciplinario del Colegio de Médicos.

**DIRECCIÓN DE LA ESCUELA DE MEDICINA**
El Dr. Rubén Antonio Díaz Sánchez asume como director (E) de la Escuela de Medicina (19-11-1974). Es la 2da. vez que actúa como director encargado. Sustituye al Dr. Carlos Miguel Zapata Escalona, quien sigue en el HCAMP como jefe del Servicio de Medicina de Mujeres y miembro de la Comisión Técnica.

**AUTORIDADES DE LA UCO**
Asumen nuevas autoridades de la UCO (Resoluciones 384, 383 y 382 del 10-12-1974; Gaceta Oficial Nº 30.573 del 11-12-1974; Ministro Dr. Luis Manuel Peñalver Gómez):
Ing. Héctor Ochoa Zuleta como Rector (es director de la Escuela de Agronomía). Sustituye al Dr. Argimiro Bracamonte, ex jefe del Servicio Cardiorespiratorio del HCAMP, quien fue designado agregado cultural (Ministro Consejero) en la embajada de Venezuela en París;
Dr. (Abg.) Francisco José Cañizalez Verde como Vicerector Encargado (el cargo fue eliminado al mes siguiente); y
Dr. (Abg.) Ángel Carrillo Lugo como Secretario General (es profesor de la Escuela de Administración).

**POSGRADO DE RADIODIAGNÓSTICO**
La UCO concede título universitario de Posgrado en Radiodiagnóstico a 6 especialistas y pasantes del Servicio de Radiología del HCAMP: Drs. José Rafael Aguero López (Especialista); Elías Guillermo Almeida Eljouri (Pasante); José Luis Canelón Arocha (Pasante), José Manuel Comerma Gutiérrez (Especialista, ingresó como adjunto al Servicio), Porfirio Garcés Fergusson (Especialista), y Regulo Alberto Monzón Almenar (Especialista).

**Son los 1ros. egresados de posgrado en esta especialidad en la historia de la Escuela de Medicina y del HCAMP, pero el 1er. curso formal de 3 años empezará en 1975 (Enero 1975 – Diciembre 1977).**
**Es la 2da. vez que la UCO concede títulos universitarios de posgrado en la Escuela de Medicina, como un «acto único por vía de excepción», sin la realización de escolaridad formal, a médicos del HCAMP. La 1ra. vez fue el posgrado en Anatomía Patológica, en 1971.**

**Los especialistas continuaron en el Servicio con sus actividades habituales. El Dr. Comerma ingresa a la UCO como docente de pre y posgrado, con lo que el Servicio pasa a tener 3 docentes: Sanoja, Agüero y Comerma).**

**El Dr. Almeida, médico cirujano ULA 1964, se retira del Servicio después de 10 años (1964-74) en el HCAMP durante los cuales fue médico interno (1964-66), residente de Medicina (1966-68), egresado como especialista (1966), y especialista pasante (ad honoren) de Radiología (1968-74). Durante su pasantía por Radiología en el HCAMP obtuvo la calificación de Especialista por el Colegio de Médicos y fundó el Servicio de Radiología de la Clínica Razetti de Barquisimeto (a la cual ingresa también como accionista), donde establece su ejercicio profesional.**

**El Dr. Canelón, Dr. en Ciencias Médicas UCV 1949; Médico Higienista UCV 1950, se muda para Caracas, donde ingresa como adjunto al Servicio de Radiología del Hospital IVSS Miguel Pérez Carreño (donde luego será jefe del Servicio), después de 10 años (1964-74) en el Hospital de Barquisimeto, durante los cuales fue epidemiólogo (1964-69), especialista pasante (ad honoren) del Servicio de Radiología (1968-74), profesor del CEDES – UCO (1964-74) y Director Regional del IVSS para el Estado Lara (1969-74).**

**GRADUACIONES DE ESPECIALISTAS**
En 1974 reciben títulos universitarios de Especialista otorgados por la UCO, en 2 actos de grado a lo largo del año, un total de 10 especialistas egresados del HCAMP: 4 residentes de posgrado en Puericultura y Pediatría y 6 médicos adscritos al Servicio de Radiología.

**PROMOCIÓN 6 DE MÉDICOS CIRUJANOS**
Egresa (20-12-1974) la VI (6ta.) promoción de (32) Médicos Cirujanos de la UCO.
Graduados: **A:** Gilma Elena Acosta Vieweg; María Haydee Álvarez Hernández; María Cristina Armas Padilla; María José Armas Padilla; José S Arriechi; **B:** Boris José Bossio Barceló; **C:** Dana Marisol Cuicas Figueroa; **D:**

Editza Inmaculada Domínguez Armas; **F:** Aura M Fréitez Vizcaya; **G:** Mireya J Giménez Medina; José María González Anzola; Ciro José González; Freddy Ramón Guédez; Ana Graciela Guerrero de Ortega; **J:** Jesús Francisco Jiménez Peña; **L:** Rafaela Pastora Linares Méndez; **M:** Paula Manzano Márquez; Francisco Solano Medina Suárez; Luis Alberto Meléndez Arias; Sonia Ana Méndez Guerra; **N:** Ángela C Nossa; **P:** Germán Rafael Perdomo Oramas; Nelson Piñango; **R:** Elie Rodríguez Escalona; Dalila Coromoto Rodríguez Garrido; Jesús Antonio Rodríguez Urbina; Cecilia Coromoto Romero Loyo; **V:** Edén Pastora Valdéz Arroyo; Orlaide Coromoto Véliz Belizario; **Y:** María Soledad Yépez Escalona; Pedro Rafael Yépez Oliveros; **Z:** Elizabeth Marina Zapata Viganoni.

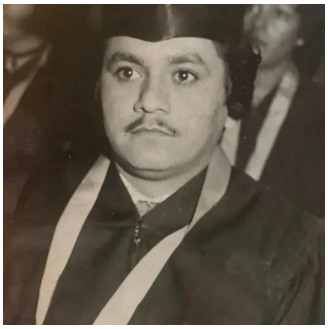

**Figura derecha: Dr. Francisco Solano Medina Suárez, Médico Cirujano UCLA 1974.**

**El Dr. Medina Suárez, natural de Baragua, Estado Lara, radicado en Barquisimeto, Br. en Ciencias Liceo "Mario Briceño Iragorry", será luego residente de Obstetricia y Ginecología, egresado como especialista HCAMP 1979, adjunto docente y jefe fundador del Servicio de Estudios Especiales en el HCAMP.**

---

**VII – RESÚMENES DEL AÑO** (orden alfabético):

Eventos Científicos (6)
Libros (2)
Obituarios (4)
Publicaciones Periódicas (2)

**EVENTOS CIENTÍFICOS, año 1974** (orden cronológico):

**Cursillo de Dermatología Pediátrica** (Barquisimeto, 26 y 27-4-1974, auditorio del Colegio de Médicos), patrocinado por la SVPP, filial Centro Occidental (Presidente: Dr. Francisco Blas Finizola Celli) y el Servicio de Dermatología del HCAMP (Jefe: Dr. Segundo José Barroeta Briceño).

**XXX (30ma.) Jornada Intercapitular de la Sociedad Venezolana de Cirugía** (Barquisimeto, 26 al 28-9-1974), patrocinada por la SVC y el Dpto. de Cirugía del HCAMP.

**Es la 3ra. vez que estas Jornadas se realizan en Barquisimeto. Las anteriores fueron en 1962 y 1967.**

**I (1ra.) Jornadas Centro Occidentales sobre Niños Excepcionales** (Barquisimeto, 28-9-1974), promovida por la Asociación Larense de Padres y Amigos de Niños Excepcionales* (ALPANE). Comité Organizador: Dr. Pablo José Pineda Vásquez, presidente; AS Aura R de Sánchez, secretaria.

*** Se refiere a niños con retardo mental, condición que a la fecha es atendida en el País (en niños y adultos) como una condición médica psiquiátrica.**

**El Dr. Pineda es profesor de la UCO, asignado como adjunto a la Consulta de Neurología del HCAMP. ALPANE tiene su sede en la Clínica "David Lobo" (carrera 4 cruce con calle 6, Urb. Del Este, Barquisimeto), única clínica psiquiátrica privada de la ciudad, en la cual el Dr. Pineda es médico internista consultor.**

**International Conference on the Biology of the Nocoardiae** (Mérida, Estado Mérida, 1974). Del HCAMP se presenta el trabajo libre: Ramón Celestino Zamora; Segundo José Barroeta Briceño: *Pacientes con lesiones por Nocardia en la ciudad de Barquisimeto.*

**El trabajo es publicado en: Preceedings of the International Conference on the Biology of the Nocoardiae, Mérida, Venezuela 1974. Pág. 102.**

**VI (6to.) Congreso Venezolano de Anestesiología** (Barquisimeto, 30-11-1974, Hotel Príncipe), en conjunto

con la **II (2da.) Reunión Ordinaria de Anestesiólogos del Área del Caribe**, patrocinado por la Sociedad Venezolana de Anestesiología y el Servicio de Anestesiología del HCAMP.
Profesor Invitado: Dr. Jaime Abel Wikinski, Universidad de Buenos Aires, Argentina.
Del HCAMP se presenta (entre otros) el trabajo libre:
- Antonio Arturo Sosa y otros: *El paciente quirúrgico complicado.*

**El Br. Sosa es estudiante de VI año de Medicina de la UCLA en pasantía por el HCAMP. Luego será interno, residente, especialista y jefe de servicio en el HCAMP.**

**Es la 1ra. vez en su historia que esta Sociedad realiza un Congreso en Barquisimeto. El próximo Congreso en esta ciudad será en 1994 (el 14to.).**

**Sesión Científica de la Sociedad de Obstetricia y Ginecología de Venezuela** (Caracas, 14-12-1974, Maternidad Concepción Palacios). Del HCAMP los Drs. José de Jesús Crespo González, jefe del Servicio de Sala de Partos, y Leo Ramón Acosta Palma (Médico interno), presentan el trabajo: *Mortalidad Materna en el Hospital Central Antonio María Pineda en 15 años (1959 – 1973)*.

**LIBROS, año 1974** (diferentes fechas, orden alfabético, 1er. autor):

- Ricardo Antonio Archila, Tulio Briceño Maaz y Gabriel Briceño Romero (Eds). ***Promoción Médica Dr. Vicente Peña. Bodas de Zafiro Profesionales 1934-1974. Homenaje a sus Profesores (semblanzas biográficas)***. Ed. Artegrafía, Caracas 1974.

**Conmemora los 40 años de esta promoción, de la cual son miembros los Drs. Vicente Addimandi, Otto Alvizú Hammerschmidt, Humberto Campins Macías, Domingo González G, Cruz María Otero Rivas y Carlos Zubillaga Zubillaga, médicos de los hospitales “Antonio María Pineda” y Central de Barquisimeto en diferentes épocas. Es el 2do. libro que publican los autores sobre la promoción, el anterior fue en 1959, en sus Bodas de Plata (25 años).**

- Faillace Russo, Luis Américo; Grimaldo C., Lindolfo. ***Estudio de Planificación de la Universidad Centro Occidental: plan piloto***. MOP. Caracas 1974.

**Monografía que diseña el 2do. modelo de desarrollo* de los diferentes núcleos de la UCO, incluyendo la Escuela de Medicina y sus relaciones con el HCAMP, realizado por la Dirección General de Desarrollo Urbanístico, División de Estudios y Proyectos, del Ministerio de Obras Públicas.**
*** El 1ro. fue publicado como URCO, en 1970.**

**Figura derecha: Arq. Luis Américo Faillace Russo (fotografía 1975 Decano de la FAU-UCV).**

**El Arq. Luis Américo Faillace Russo (Arquitecto FAU-UCV 1957) se le considera como el planificador y programador de las Universidad Regional Centro Occidental (URCO-UCO) en Barquisimeto (también fue el planificador de la Universidad de Carabobo, en Valencia).**

**OBITUARIOS, año 1974** (fechas diferentes, orden cronológico):

- **Dr. Daniel Alberto Figueroa Rojas**, 58 años (Campo Elías, Estado Yaracuy, 20-11-1916 – 1974, San Cristóbal, Estado Táchira); fue médico del Hospital “Antonio María Pineda” 1944-45.

**Figura derecha: Dr. Daniel Alberto Figueroa Rojas (Fotografía Oficial en Liceo “Daniel Figueroa”, San Cristóbal, fecha y autor desconocidos).**

**A la fecha de su fallecimiento, el Dr. Figueroa Rojas era cirujano del Hospital Central “José María Vargas”, en San Cristóbal, Estado Táchira. Un colegio de la ciudad y la promoción de médicos ULA 1990 serán nominados en su honor.**

- **Enf. Calixta Eduvigis Landaeta Linárez de Yánes**, 41 años (25-3-1933 al 5-5-1974). Graduada en la 1ra. promoción de la Escuela Nacional de Enfermeras "Juan Alberto Olivares" en su sede del Hospital General (1955), fallece de cáncer en ejercicio del cargo (a la fecha es Supervisora de Enfermería) después de 15 años de servicios (Noviembre 1959 – Mayo 1974) en el HCAMP.

**Figura derecha: Enf. Calixta Eduvigis Landaeta de Yánes. (Fotografía en el libro: Humberto Arias Bello. *Del Hospital de Santiago al Hospital de Pineda 1577 – 1984*. Barquisimeto 1984; página 31).**

**El premio a la "Mejor Enfermera", creado por la Comisión Técnica en 1973, para ser otorgado en las Jornadas Pineda, fue nominado "Eduvigis Landaeta de Yánes" en su honor (único premio que recibe el nombre de una persona viva en la historia de las Jornadas).**

- **Dr. Jonás (Jono) Hermanavicius**, 61 años (Liepaja, Letonia, 10-6-1913 a 1974, Guaríco, Estado Lara). En 1963 revalidó su título de Dr. en Medicina en la UCV y en 1971 fue ganador del Premio "Dr. Armando Velásquez Mago" en las Jornadas Pineda del HCAMP. Recibió las condecoraciones "Francisco de Miranda" (Gobierno Nacional), "Jacinto Lara" (gobernación del Estado Lara) y "Fernando Garmendia Yépez" (Concejo Municipal del Distrito Morán). El diario Draugas («Amigo») que se imprime en lituano en Chicago, USA, publica (9-9-1974, pág. 2) un amplio reportaje en ocasión de su fallecimiento. El Centro de Salud (luego Ambulatorio Rural Tipo II) de Guaríco recibirá su nombre como epónimo.

**Figura derecha: Dr. Jonás Hermanavicius, reportaje de José Vicente Pérez, diario El Impulso 1971, en ocasión de ganar el premio de las Jornadas Pineda.**

- **Prof. Casta Joaquina Riera Camacho**, 64 años (Churuguara, Estado Falcón 1-7-1910 al 26-10-1974, Barquisimeto, Estado Lara). Directora fundadora (1937) de la Academia Comercial Mosquera Suárez, participó en numerosas actividades relacionadas con el desarrollo de la ciudad, entre ellas, fue miembro fundador de la Liga Antituberculosa de Barquisimeto (1943, junto al Dr. Luis Gómez López) y de la Sociedad Amigos de Barquisimeto (1955, junto al Dr. Ramón Ignacio Méndez Llamozas).

**Figura derecha: Srta. Casta Joaquina Riera Camacho (fotografía: Ateneo de Barquisimeto, publicada en la revista *Barquisimeto 1552 – 1952*, Barquisimeto 1952 (cuatricentenario de la ciudad).**

**En su memoria la Asamblea Legislativa del Estado Lara creará la condecoración Honor al Mérito "Casta J Riera". Varias funcionarias del HCAMP y de la UCLA recibirán esta condecoración a lo largo del tiempo.**

**PUBLICACIONES PERIÓDICAS, año 1974**:

- Ambrosio Perera Meléndez: *El hospital de Nueva Segovia de Barquisimeto, fundado por el clérigo, Pedro del Castillo: continúa con la prioridad de ser el más antiguo conocido de la Provincia de Venezuela*. Bol Acad Nac Hist 57(225): 35-40, 1974.

**El Dr. Perera Meléndez, a la fecha radicado en Caracas, fue médico del Hospital La Caridad de Barquisimeto, fundador y 1er. secretario de la Sociedad Médica del Estado Lara.**

- Estela Marina Rivero; José María González González: *Cáncer de vulva.* Rev Obst Gin Venezuela 34: 181-184, 1974.

**Es la 2da. publicación sobre este tema que se realiza en la historia del HCAMP, y la 1ra. generada**

**desde la integración del Servicio de Planificación Familiar al Hospital en 1973. La Dra. Rivero es adjunta de la Consulta de Planificación Familiar (asignada al Servicio de Ginecología) y el Dr. José María González González, es jefe del Servicio de Ginecología.**

## VIII – ADENDO 1974

### MONUMENTO «VALORES HUMANOS QUE HONRAN LA CIUDAD»

**El 14-12-1974 se inaugura el Parque de los Ilustres, frente a la Biblioteca Municipal, en la avenida Vargas entre carreras 28 y 30. En el mismo se edifica un espacio con una placa vertical titulada «Valores Humanos que Honran la Ciudad». La placa es reportada por la prensa local indistintamente como placa, mural o monumento. El nombre oficial dado por el Concejo Municipal es Monumento.**

**Figura Inferior: Develación de la placa-mural «Valores Humanos que Honran la Ciudad» en los actos del aniversario de la ciudad de Barquisimeto. Discurso de orden por el escritor y periodista Herman Garmendia Graterón, cronista oficial de Barquisimeto (fotografía: diario El Impulso).**

**La placa contiene los nombres de numerosos personajes directamente relacionados con la historia del hospital de Barquisimeto* (con sus diferentes nombres a través del tiempo), entre ellos los Drs. Miguel Antonio Castillo Amengual, Pablo Acosta Ortiz, Rafael Rudecindo Fréitez Pineda, Antonio Maria Pineda**, Ramón Esteban Gualdrón, Ramón Ignacio Mendez Llamozas, Pedro Nolasco Pereira Suárez, Juan Alberto Olivares Silva, Luis Gómez López, Julio Segundo Álvarez García, Rafael Pereira; los Abgs. Eliodoro Pineda Bujanda, Juan Manuel Álamo Dávila; el poeta José Parra Pineda; y el empresario y periodista Lorenzo Álvarez.**

*** De 47 nombres mencionados en la placa, 15 están directamente relacionados con la historia del hospital y 8 fueron funcionarios en nómina del mismo.**

**** Curiosamente entre los valores en ciencias médicas se menciona a Antonio María Pineda, sin señalar a cual de los 3 Antonio María Pineda (Ayala, Bujanda o Castillo) se refiere. Inferimos que se trata del Dr. Antonio María Pineda Bujanda, actual epónimo del Hospital Central.**

**Figura derecha.: Mural «Valores Humanos que Honran la Ciudad», en el Parque de los Ilustres, en Barquisimeto, avenida Vargas entre carreras 28 y 30.**

**BIBLIOGRAFÍA MENCIONADA EN EL TEXTO:**

- Américo Faillace y Beltrán Alfaro.: *Estudio de Planificación de la Universidad Regional Centro Occidental*. Volúmenes 1 y 2. Oficina de Estudios y Proyectos. MOP. Caracas 1963.

**SIGUIENTE:**
**Capítulo 40. Año 1975 HCAMP**

**ANTERIOR:**
**Capítulo 38. Año 1973 HCAMP**

**COMENTARIOS Y OBSERVACIONES: hcamp-historia@mailfence.com**