CAPÍTULO 53

Año 1988 Hospital Central Universitario "Antonio María Pineda"

CONTENIDO: I – Autoridades: del Hospital, de Salud, Locales; II – Egresados de las Residencias: Anestesiología, Cirugía, Medicina Critica, Medicina Física y Rehabilitación, Obstetricia y Ginecología, ORL, Puericultura y Pediatría, Radiodiagnóstico, Traumatología; III – Sociedades Científicas: Academia Nacional de Medicina, Dermatología, Endocrinología y Metabolismo, Gastroenterología, Medicina Familiar, Obstetricia y Ginecología; IV – Colegio de Médicos: Junta Directiva; V – Cronología de Eventos; VI – Escuela de Medicina: egresados de Posgrados (Salud Pública), promoción 21 de Médicos Cirujanos, Ingreso de profesores, Trabajos de ascenso; VII – Resúmenes del año: Eventos Científicos, Libros, Obituarios, Publicaciones; VIII – Adendo: Elecciones 1988.

I – AUTORIDADES:

Autoridades del Hospital:
Director: Dr. Pablo José Pineda Vásquez.
Director Adjunto de Atención Médica: Dr. Constantino Kiriakidis Prodromu.
Director Adjunto Docente: Dr. Ramón Antonio Santos Monasterios
Comisión Técnica:
Presidente: Dr. Pablo José Pineda Vásquez, director del Hospital;
Director Adjunto Docente Dr. Ramón Antonio Santos Monasterios;
Representante del MSAS: Dr. Arnaldo G Segura Ibarra, secretario de la Comisión;
Representante del Colegio de Médicos: Dr. Oscar Ricardo Barragán Zambrano;
Representantes del Cuerpo Médico Drs.: Pompeyo Rafael Cárdenas Alejos y Zulay Egle Palavicini Garaban;
Representante del Cuerpo Médico Residente: Dr. Joan Enrique Strauss Kasen.

Jefes de Dptos. Médicos: Drs. Juan Bautista Daza Pereira (Cirugía); Segundo José Barroeta Briceño (Medicina); Josefina Longhi de Kiriakidis (Obstetricia y Ginecología); Andrés Riera Zubillaga hasta mayo, luego Kolman Isaac Puterman Szomstein (Pediatría); Ruy Darío Medina Morales (Emergencia y Medicina Crítica); Régulo Alberto Monzón Almenar (Radiaciones); y Pedro Moré Bericat (Patología).
Jefes de Dptos. No Médicos: Intendente: Lic. Jesús García;
Jefe Oficina Bienes Nacionales: Sra. Elia de la Paz Nevada de Pacheco.
Farmacia: Dra. (Far.) Ana E Polanco O.
Bienestar Socia:l Lic. (TS) Carmen Lucía de Segura.
Lavandería y Lencería: Sra. Olga Catarí.
Ingeniería y Mantenimiento: Ing. Atilio Ramón Gómez Spinetti.
Registro y Estadísticas de Salud: Sra. Vilma Josefina Falcón Moreno.
Nutrición y Dietética: Lic. (Die.) Carmen Socorro Moreno Oropeza.
Enfermería: Lic. (Enf.) Nancy Marina Angulo de González.
Oficina de Personal: Lic. Lilian Rivero de Delgado.
Oficina Recaudadora de Fondos Voluntarios: Lic. Silvia Corina Corti Olivares.
Párroco: Presbítero José Mendoza.

Autoridades de Salud:
Ministro de Sanidad y Asistencia Social: Dr. Francisco Montbrun Ríos.
Directores Subregionales de Salud: Dr. Luis Francisco Pernalete Madrid, hasta abril;
Dr. Narciso José Sáez López.
Médico Adjunto de Atención Médica de la DGSS: Dr. Edgar Eduardo Rivera Gallardo, desde diciembre.
Jefe del Servicio Dermatología Sanitaria: Dr. Tarquino Arón de Jesús Barreto, hasta abril.
El Dr. Barreto se jubila del MSAS, después de 40 años (1948-88) de servicios, los últimos 15 como jefe del Servicio de Dermatología Sanitaria, con sede en la Unidad Sanitaria y en el HCAMP.
Médico Jefe Distrito Sanitario Nº 1 y Unidad Sanitaria de Barquisimeto: Dr. Reinaldo Rafael Quiñones Vargas.
Directora Centro de Resocialización Psiquiátrica El Pampero: Dra. Lourdes Heidi Bello Hernández de Leone.

Coordinadora del Ambulatorio Urbano Tipo III del Oeste, en Barquisimeto: Dra. Elaine Pérez
Coordinadora del Ambulatorio Urbano Tipo II “Dr. Agustín Zubillaga”: Dra. Patricia Eugenia Zeman Morand, hasta abril;
Coordinador del Ambulatorio Urbano Tipo I “Dr. Antonio María Sequera”: Dr. Alexis José Mendoza Acurero
Médico Jefe del Distrito Sanitario Nº 2 y Unidad Sanitaria de Carora: Dr. Salomón Gerardo Curiel Bravo;
Directora del Hospital “Dr. Pastor Oropeza”, de Carora: Dra. Patricia Eugenia Zeman Morand, desde mayo;
La Dra. Zeman fue designada directora del nuevo Hospital General de Carora, cuya edificación está terminada, pero no se ha abierto por dotación insuficiente. El Hospital sera inaugurado parcialmente por el MSAS enero 1989, fusionándose los cargos de director del Hospital y jefe del Distrito Sanitario, y luego inaugurado oficialmente por las autoridades locales en junio 1990.
Jefe del Distrito Sanitario Nº 3 El Tocuyo y
director Hospital “Dr. Egidio Montesinos Agüero”, de El Tocuyo: Dr. Marcos Perdomo;
Jefa del Distrito Sanitario Nº 4 Quíbor y
directora del Hospital “Dr. Baudilio Lara”, de Quíbor: Dra. Alba Marina Rivero Olavarrieta;
Directora del Hospital Sanare: Dra. Siriley Jesica Maraver Gómez.
Directora del Hospital “Dr. Rafael Antonio Gil”, de Duaca: Dra. Ana Elena Cordido Castro, hasta mayo.

Autoridades Locales:
Gobernadores del Estado Lara: Dr. (Abg.) Guillermo José Luna
Secretaria General de Gobierno: Lic. (Edu.) María de Lourdes Rios Carmona de Chiossone*
Sr. Elías Samir Saap Cárdenas.
Presidente del Concejo Municipal del Dto. Iribarren: Dr. (Abg.) Julián Isaías Rodríguez Díaz.

*** La Lic. Rios de Chiossone era Directora de Cultura de la gobernación desde 1987 y este año fue designada Secretaria General de Gobierno, en cuya condición ocupó la gobernación del Estado Lara como encargada. Es la 2da. mujer gobernadora del Estado Lara en su historia (la 1ra. fue Dorila Elena Parra de Orellana en 1975). Es presidenta – fundadora (1984) de la Fundación BANDESIR - LARA, institución que colabora con el Servicio de Medicina Física y Rehabilitación del HCAMP proveyendo sillas de ruedas a pacientes amputados. Su esposo, el Dr. (Abg.) Pablo Chiossone Anzola fue secretario de la directiva de la SAB, creadora del premio al Técnico Destacado del Año, a entregarse en las Jornadas Pineda.**

II – EGRESADOS DE LAS RESIDENCIAS Y CURSOS DE POSGRADO DEL HCAMP, año 1988

Anestesiología (13ro. curso Residencia de Posgrado, 3 años, lapso 1985-88). Drs.:
- **Saida Antonieta García Lozada** (Médico Cirujano ULA 1980). Natural de Caripito, Estado Monagas, se radica en Barquisimeto. Ingresa como especialista al Servicio de Anestesiología del HCAMP.
- **Juana Josefa Lárez Aguilera** (Médico Cirujano ULA 1979). Natural de Obispos, Estado Barinas.
- **Alcira del Carmen Lizardo Tejeda de Graterol** (Médico Cirujano UCLA 1983). Tesis: *Dosis fraccionadas de Neostigmine en la reversión de relajantes musculares (Principio Priming).* Tutor: Dr. Heber Rafael Pérez Romero. *Asesor*: Lic. Jesús Antonio Escalona.
- **Francisco José Nieto Suárez** (Médico Cirujano UCLA 1982).
- **Arleny Rincón**.
- **Gloria Salazar Peña de A.** (Médico Cirujano ULA 1979). Natural de San Juan de Lagunillas, Estado Mérida, ingresa como especialista al Hospital Central de Acarigua, Estado Portuguesa, radicándose en dicha ciudad. **Su hermana, Fanny Salazar Peña, inició en enero 1988 el posgrado en Medicina Física y Rehabilitación (2do. curso) que ejecuta la UCLA en el Servicio del mismo nombre del HCAMP**.

Cirugía General (8vo. curso Residencia de Posgrado, 4 años, lapso 1984-88). Drs.:
- **Ruth Elizabeth Medina Rodríguez de Pereira** (Médico Cirujano UCOLA 1979). Tesis: *Abordaje percutáneo del sistema venoso central. Estudio comparativo de la punción de la Vena Subclavia con la de la Yugular Interna.* Tutor: Dr. José María González Anzola. Ingresa como especialista al Hospital General IVSS “Dr. Juan Daza Pereira”, en Barquisimeto (posteriormente, el Pabellón de Cirugía de dicho hospital recibirá su nombre como epónimo). Luego, 1994, establecerá consulta como especialista (fundadora) en la Clínica Santa Fe de Barquisimeto.
- **Manuel Miguel Talavera Escalona** (Médico Cirujano ULA 1979). Natural de Caracas, Distrito Federal, se

radica en Barquisimeto. Ingresa como cirujano a la Unidad de Diálisis y Trasplantes del HCAMP.
- **Ana Virginia Tang Sangronis** (Médico Cirujano LUZ 1980). Tesis: *Evaluación del tratamiento quirúrgico ambulatorio con anestesia local infiltrativa de la patología inguinal y escrotal.* Tutor: Dr. Alberto Luis Suárez Cordero. Ingresa como adjunta al Dpto. de Cirugía del HCAMP, asignada al Servicio Nº 4.

Medicina Crítica y Terapia Intensiva (Residencia Asistencial, 2 años, lapso 1986-88). Dr.:
- **Marcel A Pons Gil** (Médico Cirujano UCLA 1982). Se establece como especialista (fundador de la especialidad) en la Policlínica La Concepción de Barquisimeto.

Es el único especialista egresado de la Residencia Asistencial. A partir de 1988 empezará la Residencia Asistencial Programada.

Figura derecha: Dr. Marcel A Pons Gil, 1er. especialista en Medicina Crítica y Terapia Intensiva formado en el HCAMP.

Medicina Física y Rehabilitación (1er. curso Residencia de Posgrado, 3 años, lapso 1985-88). Drs.:
Este curso oficialmente se inicia el 1º de enero (1985) y termina el 31 de diciembre (1987), por lo que los egresados se contabilizan al año siguiente (1988).
- **María Gerardina Betancourt Mejías** (Médico Cirujano UCV 1978). Tesis: *Prednisona vs Electroestimulación en el tratamiento de la Parálisis Facial Periférica de Bell.* Tutor: Dr. Luis Alberto Méndez Rodríguez.
- **Dilcia Coromoto Mendoza de Sosa** (Médico Cirujano UCO 1971). Tesis: *Latencia distal, amplitud del potencial de acción evocado, del Nervio Facial en personas sanas.* Tutor: Dr. Luis Alberto Méndez Rodríguez.
- **Mario Fernando Mendoza Dávila**. Tesis: *Evaluación de la utilidad diagnóstica y pronóstica de la Latencia Terminal, Electroneuronografía y Electromiografía en adultos con Parálisis Facial Periférica de Bell.* Tutor: Dr. Luis Alberto Méndez Rodríguez.

Los 3 ingresaron como especialistas al Servicio de Medicina Física y Rehabilitación del HCAMP.

Medicina Interna (9no. curso Residencia de Posgrado, 3 años, lapso 1985-88). Drs.:
- **Luisa Raquel Silva Navarro** (Médico Cirujano UCLA 1982; médico interno HCAMP 1983-85). Tesis: *Evaluación de la eficacia de la Amiodarona en el tratamiento de las arritmias ventriculares en pacientes con Cardiopatía Isquémica crónica*. Tutor: Dr. Rafael Castrillo Donatti. Ingresa como docente a la UCLA.
- **Jesús Rafael Tovar**. Tesis: *Factores psicodinámicos relacionados a sangramiento digestivo superior en pacientes con Ulcera Gastroduodenal.* Tutor: Dr. Rubén Dario Sangurima Torres. Establece consulta como especialista en la Clínica Acosta Ortiz de Barquisimeto.

Obstetricia y Ginecología (5to. curso Residencia de Posgrado, 3 años, lapso 1985-88). Drs.:
- **Renzo Andolcetti Nardini** (Médico Cirujano UCLA 1982). Tesis: *Marsupialización como tratamiento de elección en el absceso y quiste de la Glándula de Bartholino. Evaluación de los resultados.* Tutores: Dra. Estela Marina Rivero y Lic. Alirio José Zambrano Piña. Ingresa como adjunto al Dpto. de Obstetricia y Ginecología del HCAMP.
- **Yuna Silvana Cordido de Canelón**. Tesis: *Hallazgos morfológicos endometriales en pacientes perimenopáusicas con hemorragia uterina anormal*. Tutores: Drs. Ramón Guillermo Piñango Montiel y Jaime Roberto Guerrero Pajuelo y Lic. Alirio José Zambrano Piña. Se radica en Lagunillas, Estado Zulia.
- **Manuela Fernández Lanz** (Médico Cirujano ULA 1978, revalida). Tesis: *Dolor pélvico crónico: Hallazgos laparoscópicos*. Tutor: Dr. Aulogelio Aponte. Natural de El Manteco, Estado Bolívar, ingresa como especialista al Hospital "Dr. Raúl Leoni Otero" en San Félix, Estado Bolívar.
- **Leopoldo Francisco Barrera** (Médico Cirujano UC; médico interno HCAMP 1983-85). Tesis: *Eficacia de la Aspirina en el dolor de la episiotomía.* Tutores: Dr. Octavio Miguel Tovar Cifuentes y Lic. Alirio José Zambrano Piña. Ingresa como adjunto al Dpto. de Obstetricia y Ginecología del HCAMP.
- **César González Matos** (Médico Cirujano ULA 1984). Natural de Lagunillas, Estado Zulia.
- **Leopoldo Antonio Marzullo González** (Médico Cirujano UCLA 1982). Tesis: *Grado de aceptación por parte de las pacientes de la atención integral que ofrece el Hospital Central "Antonio María Pineda" en el area de Emergencia Obstétrica.* Asesor: Dr. Jaime Roberto Guerrero Pajuelo. Ingresa como docente a la UCLA asignado al Dpto. de Obstetricia y Ginecología en el HCAMP. Establece consulta como especialista en la Clínica Acosta Ortiz de Barquisimeto.
- **Raúl Segundo Meléndez Meléndez**. Tesis: *Evaluación de la involución uterina post-parto con y sin*

ocitócicos. Tutores: Dr. Diamantino Viegas De Sousa y Lic Alirio José Zambrano Piña.
- **Freddy Antonio Morales Bonier**. Tesis: *Correlación entre el Virus del Papiloma Humano y Neoplasia Intraepitelial Cervical*. Tutor: Dr. Aulogelio Aponte.
- **Marcos Gerardo Pacheco Díaz** (Médico Cirujano UCLA 1982). Tesis: *Evaluación de pacientes sometidas a intervención cesárea de bajo riesgo de infección y sin uso de Ampicilina y Metronidazol profilácticos*. Tutor: Dr. Leo Ramón Acosta Palma. Asesora: Dra. Carmen Virginia Rodríguez Santiago.
- **Alexis Rojas Chávez** (Médico Cirujano UCLA 1982). Tesis: *Ultraestructura de las vellosidades placentarias de pacientes toxémicas*. Tutores: Dra. Carmen Virginia Rodríguez Santiago y Lic. Alirio José Zambrano Piña.
- **Samir Chaker Saba Kahwati** (Médico Cirujano UCLA 1982). Tesis: *Efecto en la frecuencia cardíaca fetal de los agentes cardioactivos Fenoteral, Metildopa e Hidralacina*. Tutores: Dr. Diamantino Viegas De Sousa y Lic Alirio José Zambrano Piña. Asesor: Dr. Jaime Roberto Guerrero Pajuelo. Ingresa como adjunto al Dpto. de Obstetricia y Ginecología del HCAMP.

Figuras derecha: Drs. Manuela Fernández Lanz y Leopoldo Antonio Marzullo González, Especialistas en Obstetricia y Ginecología HCAMP-UCLA 1988 (fotografías personales, diferentes fechas).

ORL (1er. curso Residencia Programada. 3 años, lapso 1985-88). Drs.:
- **Rolando Arturo Alcalá Domínguez**. Establece consulta como especialista en la Clínica Acosta Ortiz de Barquisimeto; y
- **Willian Rafael Oropeza Reyes** (Médico Cirujano ULA 1981). Natural de Caracas, Distrito Federal, se radica en Barquisimeto. Luego (1990) ingresa como especialista al Ambulatorio “Dr. Nelson García” de la Cruz Roja en Barquisimeto, donde al 2012 aún permanecerá.

Ambos realizaron el 1er. año en el Hospital General “Dr. Luis Gómez López”, como residentes de Cirugía (durante 1985 los cargos en el HCAMP estuvieron ocupados por los últimos residentes asistenciales que egresaron en 1986).

Puericultura y Pediatría (12do. curso Residencia de Posgrado, 3 años, lapso 1985-88):
- **Alexander José Arévalo Bello** (Médico Cirujano UCLA 1982). Tesis: *Ansiedades, temores y fantasías en el niño escolar hospitalizado.* Tutores: Dra. Carmen Sinesia Rivero Camacaro y Lic. Ayolaida de Lourdes Rodríguez Miranda. Hará Psiquiatría Infantil y Juvenil en la UCLA y establecerá consulta privada (2006) como especialista en la Clínica Razetti de Barquisimeto.
- **Ivelisse Amparo Chirinos Gutiérrez** (Médico Cirujano UCLA 1982). Tesis: *Peso del recién nacido y su relación con el estado nutricional de la madre*. Tutor: Dr. Diamantino Viegas De Sousa. Ingresa como especialista al Dpto. de Pediatría del HCAMP.

Figura derecha: Dra. Ivelisse Amparo Chirinos Gutiérrez, Especialista en Puericultura y Pediatría HCAMP-UCLA 1988.

- **Mirtha González Alvarado**. Tesis: *Incidencia de raquitismo en pacientes con uso prolongado de anticonvulsivantes*. Tutor: Dr. Carlos Rafael Rivero Rodríguez.
- **Phoebe Carmen Hammond Figueroa** (Médico Cirujano UCLA 1982; médico interno HCAMP 1983-85). Tesis: *Proteína C Reactiva en Meningo-encefalitis.* Tutor: Dr. Antonio José González Mata. Natural de Barquisimeto, ingresa como especialista al Servicio de Neonatología del HCAMP.
- **Gladis Judith Pinheiro Vargas** (Médico Cirujano UCLA 1982). Tesis: *Acción de la asociación de Maleato de Clorofeniramina, Salicilato de Sodio y Glisina vs placebo sobre los efectos secundarios de la vacuna contra Difteria, Tétanos y Tosferina.* Tutores: Dr. Kolman Isaac Puterman Szomstein y Lic. Alirio José Zambrano Piña. Ingresa como docente a la UCLA asignada al Dpto. de Pediatría en el HCAMP..
- **Adda del Carmen Rivero Algarra** (Médico Cirujano UCLA 1982). Tesis: *Modificaciones en el conocimiento sobre la enfermedad de su hijo, mediante una información adecuada a sus padres.* Tutores: Dr. Andrés Riera Zubillaga y Lic. Ayolaida de Lourdes Rodríguez Miranda. Ingresa como especialista al Dpto. de Pediatría del HCAMP. Establece consulta como especialista en la Clínica Santa Cruz de Barquisimeto.
- **Fanny Rodríguez de Gari**. Tesis: *Significado y conducta de los padres ante la fiebre en el niño.* Tutores: Drs. Kolman Isaac Puterman Szomstein y Jaime Roberto Guerrero Pajuelo.

- **Rafaela Milagros Suárez de Rivero**. Tesis: *Indice Ponderal: Su utilidad en la evaluación nutricional del recién nacido a término.* Tutora: Dra. Míriam Amador de Perozo.
- **Malvina Suham Torbay Khoury** (Médico Cirujano UCLA 1981). Tesis: *Niveles de Inmunoglobulina "A" sérica y secretoria en niños con Giardiasis.* Tutora: Dra. Gloria Mireya Meléndez Rodríguez de Silva. Ingresa como docente a la UCLA.
- **Yolanda Valera Arias**. Tesis: *Frecuencia de parasitósis intestinales en escolares y pre-escolares hospitalizados.* Tutores: Dra. Elsy del Carmen Martínez Mendoza y Lic. Ayolaida de Lourdes Rodríguez Miranda.

Radiodiagnóstico (9no. curso de Posgrado, 3 años, lapso 1985-88). Dra.:
- **María Eugenia Velasco Pérez** (Médico Cirujano UCLA 1982; residente asistencial de Medicina HCAMP 1984). Tesis: *Paleopatología en 38 cráneos y 31 maxilares de antiguos pobladores del valle de Quíbor. Estudio clínico radiológico*. Ingresa como adjunta al Servicio de Radiología, HCAMP.

La tesis de la Dra. Velasco es el 1er. trabajo paleontológico (y único hasta la fecha, 2012) realizado por personal del Servicio de Radiología del HCAMP en toda su historia.

Traumatología y Ortopedia (Residencia Asistencial). Dr.:
- **Francisco José Ferrer Álvarez** (Médico Cirujano UCLA 1982); ingresa como especialista, mayo 1988, al Hospital General IVSS "Dr Pastor Oropeza", en Barquisimeto.

El Dr. Ferrer se integra al Servicio de Traumatología del HGPO-IVSS, a la fecha conformado por los Drs. Tomás Eduardo Fossi Santos (también egresado del Servicio de TRM del HCAMP), jefe, desde 1981 y Juan Sánchez Olle, adjunto, desde 1982 y establece consulta como especialista en la Clínica Acosta Ortiz de Barquisimeto (donde ejerce como especialista el Dr. Fossi desde su egreso del HCAMP).
A la fecha la Clínica Acosta Ortiz de Barquisimeto tiene 2 "equipos" de traumatología: Guillen Crespo – Prieto Duque y Fossi Santos – Ferrer Álvarez, todos egresados como especialistas del Hospital Central.

III – SOCIEDADES CIENTÍFICAS Y SU RELACIÓN CON EL HCAMP, año 1988 (diferentes fechas, orden alfabético por Sociedad):

Academia Nacional de Medicina (ANM)
El Dr. Pedro Rafael Salom Lizarraga es electo (23-6-1988) Miembro Correspondiente (Puesto Nº 29) por el Estado Lara, de la ANM. Sustituye al Dr. Oscar Veracoechea Lozada, fallecido el 2-1-1988. A su vez, será remplazado por el Dr. Luis Irigoyen Dotti en 1995.

Es la 1ra. vez en la historia de la Academia que el mismo puesto es ocupado por representantes del mismo estado en forma sucesiva, solo había sucedido con representantes del Distrito Federal (por el gran número de representantes que tiene), y es la 3ra. vez que médicos del Hospital se sustituyen entre sí en el mismo Puesto: antes sucedió en los Puestos 21 (Antonio María Pineda Bujanda por Julio Segundo Álvarez García) en 1941 y 17 (Humberto Campins Macías por Pedro Blanco Gasperi) en 1953 .

A la fecha el Dr. Salom es el médico del HCAMP con mayor número de membresías en sociedades científicas nacionales: miembro Titular de las Sociedades Venezolanas de Cirugía y de Gastroenterología, miembro Correspondiente de las Sociedades Venezolanas de Anestesiología y de Obstetricia y Ginecología, y miembro Asociado de la Sociedad Venezolana de Oncología.

Sociedad Venezolana de Dermatología (SVD)
La Dra. María Antonieta Mejía de Alejo, adjunta del Servicio de Dermatología del HCAMP, es electa presidenta de la Junta Directiva Nacional, lapso 1988-90.

Es el 2do. médico del HCAMP, y el 1ro. activo del Servicio de Dermatología, en alcanzar la presidencia de esta Sociedad. El 1er. médico relacionado con el HCAMP en ser presidente de la Sociedad fue el Dr. Cruz Alejandro Graterol Roque, lapso 1978-80, quien fue director del Hospital y ad-

junto ad honoren del Servicio de Dermatología, lapso 1958-61.

Sociedad Venezolana de Endocrinología y Metabolismo (SVEM)

El Dr. Alfonso Castillo Navarrete, adjunto jubilado del Servicio de Endocrinología del HCAMP, es designado presidente de la Junta Directiva, Capítulo Centro Occidental, lapso 1988-90.

Sociedad Venezolana de Gastroenterología (SVG)

Junta Directiva Nacional

El Dr. Alfredo Simón Suárez Isea, adjunto del Servicio de Gastroenterología del HCAMP, es electo Vocal de la Junta Directiva Nacional, lapso 1988-90. Esta directiva designa a su vez, al Dr. Rafael José Vetencourt Rojas, jefe del Servicio de Gastroenterología del HCAMP, como presidente de la Sección de Hepatología de la Sociedad para el lapso 1988-90.

Capítulo Centro Occidental

Se funda el Capítulo Centro Occidental de la SVG, con sede en Barquisimeto. El Dr. Rafael José Vetencourt Rojas, jefe del Servicio de Gastroenterología del HCAMP, es electo 1er. presidente fundador, lapso 1988-90.

Sociedad Venezolana de Medicina Familiar (SOVEMEFA)

Se funda en Barquisimeto (3-10-1988) el Capítulo Central de la SOVEMEFA. Miembros fundadores: Drs. Zulay Borges González (Presidenta), Ada Álvarez (Tesorera), Omar Calderón (Vocal), Ligia Parmenia Gámez de Salcedo (Vocal) y Felipe Arturo Pineda Barrios (Secretario).

El Capítulo comprende los Estados Aragua, Carabobo, Cojedes, Guarico, Lara y Yaracuy. En 1993 los Estados Aragua, Cojedes, Guárico y Carabobo fundarán su propio Capítulo, quedando el Central integrado solo por Lara, Portuguesa y Yaracuy.

El Dr. Pineda Barrios, Médico Cirujano UCLA 1983; médico interno HCAMP 1983-85; es hijo del Dr. Francisco de Paula Pineda Vásquez, cirujano del HCAMP († en 1978), y sobrino de los Drs. Rafael Pineda Vásquez, obstetra del HCAMP († en 1969), y Pablo José Pineda Vásquez, neurólogo y actual director del HCAMP.

Sociedad de Obstetricia y Ginecología de Venezuela (SOGV)

El Dr. Leo Ramón Acosta Palma, jefe del Servicio GO4, es electo (22-1-1988) Miembro Suplente de la Junta Directiva Nacional, lapso 1988-90, con sede en Caracas.

Es la 2da. vez, en la historia del Dpto. de Obstetricia y Ginecología del Hospital, que uno se sus médicos activos es electo a la Junta Directiva Nacional de esta Sociedad; el anterior fue el Dr. José de Jesús Crespo González en 1972) y la 1ra. vez para un egresado de la UCO.

El Dr. Oswaldo José Lairet Urgelles (Hospital Central Acarigua) es designado miembro de la Sección Endoscopia Obstétrica y Ginecológica de la SOGV.

Es su 2do. lapso como miembro de Sección de la SOGV. Viene de ser miembro de la Sección Mastología 1984-86.

IV – EL COLEGIO DE MÉDICOS DEL ESTADO LARA, EL IMPRES Y SU RELACIÓN CON EL HCAMP.

JUNTA DIRECTIVA

Asume (10-3-1988) la nueva Junta Directiva del Colegio de Médicos del Estado Lara, lapso 1988-90:

Presidente: Pompeyo Rafael Cárdenas Alejos*, adjunto del Servicio de Anestesiología;
Vicepresidente: Danilo Pérez Monagas, adjunto del Servicio de Medicina General;
Secretario General: Hugo Rafael Andrade Montero, adjunto del Servicio de Cirugía Infantil;
Sub-Secretario: Fanor Tejeda Giraldo, patólogo en ejercicio privado;
Tesorero: Alberto José Agüero Ablán, internista egresado del Posgrado de Medicina;
Sub-Tesorero: Edgar Alejandro Benítez Martínez, psiquiatra en ejercicio privado;
Secretario de Deontología Médica y Gremialismo: Ruy Darío Medina Morales, jefe del Dpto. de Emergencia y

Medicina Crítica;
1er Vocal: Bethel Villasmíl de Galíndez, pediatra egresada del Posgrado del HCAMP;
2do Vocal: Benigno Enrique Ruíz Chacín, jefe del Servicio de Medicina del HGPO-IVSS.
Tribunal Disciplinario: Andrés Riera Zubillaga, jefe del Dpto. de Pediatría; Luis Oscar Giménez Giménez, profesor de la Escuela de Medicina; Carlos Alexi Pérez Agüero, adjunto del Servicio de Radioterapia y Medicina Nuclear; Medardo Gil Ramírez y Luis D Martínez Blanco como Principales; y José Agustín Mujica, Coordinador Regional Materno Infantil, y Fernando Flores, como Suplentes.

Figura derecha: Dr. Pompeyo Rafael Cárdenas Alejos.
(Fotografía: Galería de ex-presidentes del Colegio de Médicos).

*** El Dr. Pompeyo Rafael Cárdenas Alejos es el 2do. egresado de la UCLA en alcanzar la posición de presidente del Colegio de Médicos del Estado Lara. El 1ro. fue el Dr. José Francisco Navarro Aldana, en 1984.**

INSTITUTO DE PREVISIÓN SOCIAL DEL MÉDICO (IMPRES) LARA
El Dr. José Francisco Navarro Aldana, jefe de la Unidad de Rehabilitación Infantil, es designado Delegado (antes llamado Comisionado) del IMPRES para el Estado Lara.

Es el 2do. jefe histórico del IMPRES Lara, ambos provenientes del HCAMP. El anterior fue el Dr. Gregorio Riera Sequera, adjunto del Servicio de Oftalmología, quien fue el comisionado-fundador del Instituto en el Estado Lara.

V – CRONOLOGÍA DE EVENTOS:

SERVICIO DE LABORATORIO CENTRAL
Se inician las pasantías de los estudiantes del último año de Bioanálisis de la ULA por el Servicio de Laboratorio Central del HCAMP, mediante convenio entre la Escuela de Bioanálisis de la ULA y el Hospital.

Este tipo de pasantías son frecuentes en el Hospital. Se han realizado con las Escuelas de Salud Pública y de Nutrición de la UCV; así como otras áreas no directamente relacionadas con la salud como Escuela de Administración (UCLA), Ingeniería Industrial (Politécnico) y otras.

DEPARTAMENTO DE CIRUGÍA
Se retira del HCAMP el Dr. Jorge Nur Khourikalya, residente de Cirugía, Premio "Agustín Zubillaga" Jornadas Pineda 1987. Viaja a Caracas donde hará postgrado en Oftalmología 1988-90.

A su regreso el Dr. Nur instalará un Centro Médico de Oftalmología en Quíbor, Estado Lara, el 1ro. de esta especialidad en la historia de la ciudad y asistirá como consultante ad honoren al Hospital "Baudilio Lara".

INTERNADO ROTATORIO
Lista de Médicos Internos (Enero 1988):

Beatriz Elena Aristiguieta Correa[1]	Brimelia Inés Barreto Monasterios[1]	Carlos Elías Berríos Niños[1]
Alicia Mercedes Daza Borrego[2]	Julia Bravo Gallardo	María Irina Daza Skidanenko*[1]
Ludmila Elizabeth Dubin Sempertegui[2]	Esther Elena Espinosa Herreros[2]	Miguel Ángel Fernández Rivero[1]
Cecilia Hernández Bratti	Bolívar de Jesús Isea Sangroni*	María Kiriakidis Longhi*[1]
Janeth Coromoto Leal Merchán	Elena Meléndez González	Alberto Noél Morales Romero
Belkys del Carmen Padilla Colmenares[2]	Mariela G Parra Díaz	Humberto Miguel Spinetti Ramírez[1]
Kelsy B Rivero Bastidas	Stepanymiel Rivero Perozo	José Luis Rodríguez Mendoza[1]
Guido Wilmer Rodríguez	Franca Auxiliadora Siciliano Di Turi[1]	Douglas Emisael Suárez Crespo
Carmen Militza Pérez Urrieta[1]	Alessandro Valencia A	

*** Hijos de médicos actualmente funcionarios del HCAMP: la Dra. Daza es hija del Dr. Juan Bautista Daza Pereira, jefe del Dpto. de Cirugía y de la Enf. Irina Skidanenko, ex coordinadora de Pabellón;**

el Dr. Isea es hijo del Dr. Bolívar Isea Morales, jefe del Servicio de Anatomía Patológica; y la Dra. Kiriakidis es hija de los Drs. Constantino Kiriakidis Prodomu y Josefina Longhi, jefe del Servicio de Cirugía Nº 2 y jefa del Dpto. de Obstetricia y Ginecología, respectivamente

[1] Médicos Cirujanos UCLA 12-11-1987; [2] Médicos Cirujanos UCLA 14-3-1987

SERVICIO DE CIRUGÍA AMBULATORIA

En declaración a la prensa (13-1-1988), el Dr. Constantino Kiriakidis Prodromu, jefe del Servicio de Cirugía Ambulatoria, señala que en 1987 se realizaron 1.640 intervenciones*.

*** Las intervenciones se refieren al total, desde que comenzó a funcionar (como Unidad) en abril 1986.**

DEPARTAMENTO DE HISTORIAS MÉDICAS

Se reporta, por 1ra. vez en la historia del HCAMP, una muerte oficialmente por SIDA (29-1-1988).

Ingresa al HCAMP (2-2-1988) la Técnico en Registro y Estadísticas de Salud Maritza Estela Bocaranda Bermúdez. Viene de realizar el curso de Técnico en Registro y Estadísticas de Salud, en el MSAS, Caracas.

Figura derecha: Tec. Maritza Estela Bocaranda Bermúdez.

CENTRO TOXICOLÓGICO REGIONAL

El Centro Toxicológico Regional Centro Occidental (que funciona en el Dpto. de Pediatría del HCAMP), inicia el Programa de Entrenamiento en Toxicología Clínica[1], 2 años, lapso: marzo 1988 - marzo 1990. 1er. cursante: Dra. Idania Maradei de Irastorza[2].

Personal profesional del Centro: Drs. (Far.) Elba Luz Bermúdez Salazar (directora del Centro y coordinadora del Programa) y Manuel Segundo Ramírez Sánchez y Omaira Aidé Bastidas López (especialistas adjuntos).

[1] Este Programa será reconocido posteriormente por el Colegio de Médicos para optar a la acreditación como especialista en Toxicología (semejante a una residencia del HCAMP). A la fecha solo existe curso de Posgrado para esta especialidad en Caracas.

[2] Médico Cirujano UCLA 1984; al finalizar, ingresará como especialista al Centro, convirtiéndose en el 2do. graduado de la UCLA en alcanzar esta especialidad (y el 1ro. graduado en el HCAMP).

SERVICIO DE MEDICINA CRÍTICA Y TERAPIA INTENSIVA

Inicia actividades (1-3-1988) la 1ra. Residencia Asistencial Programada (RAP) en Medicina Crítica y Terapia Intensiva, con duración de 3 años. Jefe del Servicio y coordinador de la RAP: Dr. Orlando Antonio García Gómez.

1ros. residentes*: Drs. Asdrúbal Tobías González Núñez, Marcel Antonio Rojas Infante y Enrique María Liscano Marchán.

*** Los 3 son Médicos Cirujanos UCLA 1982.**

Con esta, el HCAMP tiene funcionando 9 Residencias Asistenciales Programadas: Cirugía Plástica y Reconstructiva, Dermatología, Medicina Crítica y Terapia Intensiva, Nefrología, Neurocirugía, Oftalmología, ORL, Traumatología y Urología.

UNIDAD DE DIÁLISIS

El Dr. Manuel Miguel Talavera Escalona (Cirujano General HCAMP-UCLA 1988) se incorpora (15-3-1988) a la Unidad de Diálisis como cirujano especialista. La Unidad queda conformada por los Drs. Gustavo Adolfo Maldonado Hernández, coordinador; Luis Felipe Rumbos Oviedo, Carmen Alicia Ontiveros Beltrán, Ana Yolanda Rodríguez de Alcalá y Juan Pastor Leal Mujica, adjuntos, y Manuel Miguel Talavera Escalona, cirujano.

OFICINA RECUPERADORA DE COSTOS (ORC)

Por resolución del MSAS (Ministro: Dr. Francisco Montbrun Ríos) se adscriben las ORC bajo responsabilidad y dirección de los directores de hospitales (R-01011) y se establece la creación de la Junta Socio Hospitalaria para el control y manejo de los fondos obtenidos por las ORC (R-01012). Gaceta Oficial Nº 33.919 del 3-3-1988.

UNIDAD DE DIÁLISIS
SERVICIO DE NEFROLOGÍA

Ingresan (mayo 1988) a la Unidad de Diálisis – Servicio de Nefrología del HCAMP:

- Dr. Fernando Jimeno Gallad, como adjunto del Servicio de Nefrología.

  El Dr. Jimeno, Médico Cirujano ULA 1980, natural (n. 5-10-1954) y procedente de Caracas, donde hizo la especialidad, se radica en Barquisimeto y establece consulta como especialista en la Clínica Razetti. Será luego accionista – fundador (1995) y director médico (2000) de a Unidad Médico Nefrológica La Pastora C. A. en Barquisimeto.

- Lic. Nery de la Cruz Montero Díaz (Lic en Nutrición y Dietética ULA 1987) como nutricionista, asignada a la Unidad de Diálisis.

  A la fecha, la nómina de personal de la Unidad de Diálisis tiene 2 cargos de Nutricionistas, los cuales (al igual que los demás cargos profesionales) son designados directamente por el MSAS en Caracas (Programa Nacional de Diálisis y Trasplantes).

SERVICIO DE NEUROCIRUGÍA

El Dr. Rubén Darío Lopera Chaverra, adjunto del Servicio de Neurocirugía, es designado jefe del Servicio, en sustitución del Dr. Gerardo Caycedo López, fallecido en el cargo el 4-4-1988. Para el cargo vacante ingresa como especialista el Dr. Daniel Octavio Herrera Romero.

El Servicio queda constituido por los Drs. Rubén Darío Lopera Chaverra, jefe, y Jorge Isaac Vielma Muñoz, Carlos Alberto Méndez Rendón y Daniel Octavio Herrera Romero, adjuntos,

El Dr. Herrera Romero, Médico Cirujano UCOLA 1979, viene de culminar el Posgrado en Neurocirugía en la ULA en 1986 y desde entonces asiste al servicio como adjunto ad honoren.

SERVICIO DE UROLOGÍA

El Dr. Alexis Manuel Lamus ingresa como especialista pasante (ad honoren) al Servicio de Urología. Permanecerá hasta 1989, cuando ingresa como Urólogo al IVSS.

DIRECCIÓN SUBREGIONAL DE SALUD

El Dr. Narciso José Sáez López es designado Director Subregional de Salud del Estado Lara (Resolución G-1 061; Gaceta Oficial Nº 33.949 del 21-4-1988). Sustituye al Dr. Luis Francisco Pernalete Madrid. Ministro SAS: Dr. Francisco Montbrun Ríos.

El Dr. Sáez es profesor del Dpto. de Medicina Preventiva de la Escuela de Medicina, UCLA. Se repitirá el nombramiento por el mismo Ministro 3 semanas después (Resolución G-1.088; Gaceta Oficial Nº 33.964 del 12-5-1988).

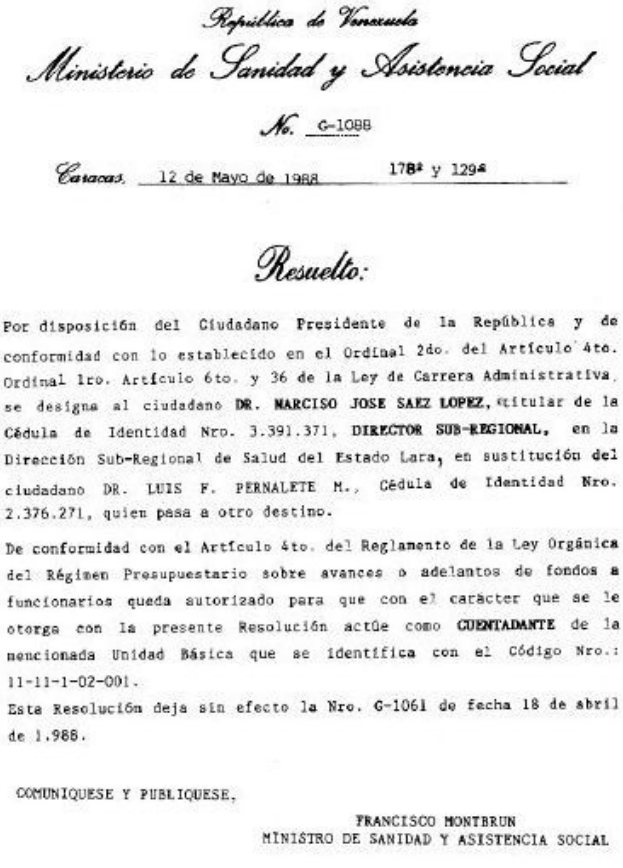

República de Venezuela
Ministerio de Sanidad y Asistencia Social

No. G-1088

Caracas, 12 de Mayo de 1988 178ª y 129ª

Resuelto:

Por disposición del Ciudadano Presidente de la República y de conformidad con lo establecido en el Ordinal 2do. del Artículo 4to. Ordinal 1ro. Artículo 6to. y 36 de la Ley de Carrera Administrativa, se designa al ciudadano **DR. NARCISO JOSE SAEZ LOPEZ**, titular de la Cédula de Identidad Nro. 3.391.371, **DIRECTOR SUB-REGIONAL**, en la Dirección Sub-Regional de Salud del Estado Lara, en sustitución del ciudadano DR. LUIS F. PERNALETE M., Cédula de Identidad Nro. 2.376.271, quien pasa a otro destino.

De conformidad con el Artículo 4to. del Reglamento de la Ley Orgánica del Régimen Presupuestario sobre avances o adelantos de fondos a funcionarios queda autorizado para que con el carácter que se le otorga con la presente Resolución actúe como **CUENTADANTE** de la mencionada Unidad Básica que se identifica con el Código Nro.: 11-11-1-02-001.

Esta Resolución deja sin efecto la Nro. G-1061 de fecha 18 de abril de 1.988.

COMUNIQUESE Y PUBLIQUESE,

FRANCISCO MONTBRUN
MINISTRO DE SANIDAD Y ASISTENCIA SOCIAL

Figura derecha: 2do. nombramiento del Dr. Sáez como Director Subregional de Salud.

HOSPITAL CENTRAL ACARIGUA – ARAURE

Se emite (21-4-1988) la Resolución G-1.065 del MSAS designando oficialmente el Hospital Central Portuguesa de Acarigua como Hospital Central "Dr. Jesús María Casal Ramos" Acarigua – Araure.

El Dr. Casal Ramos se inició como médico en el Hospital La Caridad de Barquisimeto, luego de lo cual se mudó a Acarigua donde ejerce el resto de su vida profesional.

AMBULATORIO DE TAMACA

Se publica (Gaceta Oficial Nº 33.953 del 27-4-1988) la Resolución G-1.070 del MSAS por la cual se dispone:

“*... que se use a todos los fines oficiales y administrativos la denominación 'Ambulatorio Doctor Antonio María Sequera Alcina', para distinguir el Ambulatorio Urbano Tipo I de Tamaca, que funciona en el Estado Lara*”.

El Dr. Sequera fue fundador del Servicio de Epidemiología en el HCAMP, jefe de la Unidad Sanitaria de Barquisimeto y creador de la Red de Distritos Sanitarios del Estado Lara.

El Ambulatorio fue puesto en servicio en enero de este año, en una edificación nueva construida en la vía al Reten, con actividades de Triaje de Adultos, Pediatría y Odontología. 1ros. médicos: Drs. Alexis José Mendoza Acurero y Carlos Gerardo Cortés Otero (ambos Médico Cirujanos UCLA 1987*). Posteriormente se construirá un edificio de 2 pisos al lado, ampliando los servicios incluyendo Maternidad y Emergencia las 24 horas.

*** El Dr. Mendoza hará Medicina Interna y se establecerá como especialista en la Clínica Razetti de Barquisimeto; el Dr. Cortés hará la RAP de Ortopedia y Traumatología en el HCAMP 1990-94, e instalará consulta profesional en el Centro de Especialidades Caralí de Barquisimeto.**

El Ambulatorio será incorporado a la docencia por el Decanato de Medicina de la UCLA, realizando pasantías estudiantes de pregrado y residentes del Posgrado de Obstetricia y Ginecología del HCAMP. A lo largo del tiempo, varios de sus coordinadores serán luego directivos del HCAMP.

No se sabe porque al construir el edificio nuevo, el ambulatorio fue rotulado «Antonio María Sequera» (como era usual con la antigua Ley de Sanidad Nacional) y no «Dr. Antonio María Sequera Alcina», como fue ordenado oficialmente por el MSAS (cuenta la tradición oral en el ambulatorio que la empresa encargada de realizar el rotulo, forjado en metal, «se le olvidó» anteponer el Dr. al nombre y al momento de recibir la obra, nadie objetó la misma).

Figura derecha: Ambulatorio de Tamaca, edificio nuevo, con el nombre “Ambulatorio Antonio María Sequera” colocado sobre la entrada principal (fotografía de autor y fecha exacta no precisados).

En el 2012 el ambulatorio será eliminado por el Gobierno Nacional, después de 24 años de existencia, sus instalaciones convertidas en CDI y SRI, con servicios de Emergencia de Adultos y Laboratorio, y la asignación de 18 Médicos Integrales Comunitarios.

ROTARY CLUB NUEVA SEGOVIA

La Junta Directiva del Rotary Club Barquisimeto - Nueva Segovia* presenta en la programación de sus actividades 1988-89 el proyecto social de construir un centro médico, administrado por sus socios, con apoyo del Rotary Club Internacional y la participación de médicos miembros del Club; al efecto solicita a FUDECO, como colaboración, un estudio de factibilidad del mismo.

*** Actualmente existen en la ciudad 3 clubs rotarios: «Barquisimeto», «Nueva Segovia» y «del Oeste». El Rotary Club Nueva Segovia asume la elaboración y ejecución del proyecto.**

FUDECO entregó su estudio en 1989, concluyendo que la zona con mayor déficit de camas hospitalarias y menos asistido en salud es el Oeste de la ciudad. Este mismo año se realizan los planos y se solicita al Concejo Municipal un terreno para construir el Hospital. El Dr. (Abg.) Rubén José Luna Millán, gobernador rotario del Distrito 4380, en declaraciones a la prensa (Diario El Impulso) señala “*... la construcción de un centro asistencial de esta naturaleza será de gran ayuda para la comunidad... contribuirá también a descongestionar en parte el Hospital Central, que en los*

***actuales momentos se encuentra sobresaturado*".**
En marzo 1990 se constituye la Fundación del Rotary para la Salud (FUNDAROSA) para dirigir el proyecto y en agosto 1990 se firma el Convenio entre el Rotary Internacional (presidente: Arq. Paulo V Costa) y el Estado Lara (gobernador: Ing. José Mariano Navarro Mar), donde el gobierno del Estado Lara se compromete a construir el Hospital, la Organización Rotaria* a equiparlo y FUNDA-ROSA a administrarlo. El 9-5-1991 se colocará la 1ra. piedra en el sitio de la obra y el 4-5-1992 se iniciará la construcción del edificio.
El proyecto se continuó desarrollando en varias directivas posteriores y culminará finalmente en 1999 con la inauguración del Hospital Rotario de Barquisimeto.

*** El gobernador rotario del Distrito 4380 a la fecha (lapso 1990-91) es el Dr. (Abg.) Rubén José Luna Millán, quién también firma el Convenio y luego al abrir el Hospital en 1999, será su 1er. director – administrador.**

AMBULATORIO IVSS "RAFAEL VICENTE ANDRADE"
Residencia Programada en Medicina Familiar
Inicia actividades (7-5-1988) la Residencia Programada en Medicina Familiar del Ambulatorio IVSS "Dr. Rafael Vicente Andrade", en Barquisimeto, con duración de 2 años. La 1ra. promoción egresará en 1990.

Esta residencia, reconocida por el IVSS y la SOVEMEFA como «Curso de Posgrado», será luego asimilada por la UCLA como *Curso Universitario de Especialización en Medicina Familiar*, en el 2000. A lo largo del tiempo, numerosos médicos egresados de la UCLA y del internado rotatorio del HCAMP harán este curso, así como también varios egresados del curso harán otras especialidades en el HCAMP.

DEPARTAMENTO DE PEDIATRÍA
El Dr. Kolman Isaac Puterman Szomstein es designado (1-5-1988) jefe del Dpto. de Pediatría, en sustitución del Dr. Andrés Riera Zubillaga, quien se jubila.

Figura derecha: Dr. Kolman Isaac Puterman Szomstein, jefe del Dpto. de Pediatría, HCAMP.

El Dr. Andrés Riera Zubillaga fue jefe - fundador del Dpto. de Pediatría desde el inicio del Hospital en 1954, ocupando el cargo un total de 33 años (Noviembre 1954 – Abril 1988). El Dr. Puterman fue el 2do. jefe histórico del Servicio de Prematuros y Recién Nacidos del HCAMP, cargo que ocupaba desde 1977, y ahora es también el 2do. jefe histórico del Dpto. de Pediatría.

Conjuntamente con el jefe del Dpto., son designadas también las Dras. Míriam Cruz Amador de Perozo, adjunta del Servicio, como jefa (E) del Servicio de Prematuros y Recién Nacidos e Isabel Cristina Ramos Parra, adjunta docente del Dpto., como coordinadora del Curso de Posgrado de Pediatría, en sustitución del Dr. Kolman Isaac Puterman Szomstein, quien ocupaba ambas posiciones.

Figura derecha: Dra. Isabel Cristina Ramos Parra, coordinadora del Posgrado de Pediatría HCAMP-UCLA.

La Dra. Ramos, Médico Cirujano UCO 1975; Pediatra HCAMP-UCLA 1981, es el 3er. coordinador del Curso de Posgrado en Pediatría y el 1er. egresado de la UCO en ocupar dicho cargo, en la historia del HCAMP.

SERVICIO DE MEDICINA CRÍTICA Y TERAPIA INTENSIVA
La Comisión Técnica del HCAMP solicita (16-5-1988) al Colegio de Médicos del Estado Lara la acreditación para la Residencia Asistencial Programada en Medicina Crítica y Terapia Intensiva, funcionando desde marzo 1988 en el HCAMP.

ORDEN "JACINTO LARA"
Al Dr. Aldo Riccio Gaudino le es conferida (28-5-1988) la Orden "Gra. Jacinto Lara", 1ra. clase, por el Ejecutivo del Estado, en ocasión de celebrarse el Día de Lara. Gobernador: Ing. José Mariano Navarro Mar. En este acto

también recibe la Orden en su 2da. clase la Socióloga (UCV, 1968) y Magíster (Administración Agraria, UCO 1980) Gadra Sánchez de Pérez, actual Vicerectora Académica de la UCLA.

El Dr. Riccio fue médico interno, egresado de la residencia de Cirugía y cirujano del HCAMP, a la fecha es jefe del Servicio de Urología del IVSS. La orden recibida es un ascenso, ya la había recibido en 2da. clase en mayo de 1987.

INTERNADO ROTATORIO
Se designa el jurado (junio 1988) para el Concurso de Médicos Internos. Grupo septiembre. Año 1988: Drs. Felipe Hernández Hernández, representante del Ministerio de Sanidad y Asistencia Social; Ruy Darío Medina Morales, representante de la Escuela de Medicina; y Alberto Luis Suárez Cordero, representante del Colegio de Médicos del Estado Lara.

A la fecha, los médicos internos ingresan al HCAMP en abril y septiembre de cada año. Los concursos se hacen 1 mes antes y el jurado se designa 2 meses antes.

SERVICIO DE LABORATORIO CENTRAL
Ingresan al HCAMP (junio 1988) los Lics. Kiralba María Sánchez Rojas (Lic. en Bioanálisis ULA 1981) y Pablo José Gutiérrez Olivares, asignados como Bioanalistas I al Servicio de Laboratorio Central.

ORDEN 27 DE JUNIO
El Dr. Jesús María Méndez Rojas, jefe del Servicio de Emergencia Pediátrica, recibe la condecoración Orden 27 de Junio, 1ra. clase, otorgada por el Ministerio de Educación (Resolución Nº 641; Gaceta Oficial Nº 33.999 del 1-7-1988; Ministro: Ing. (Zootecnia) Pedro José Cabello Poleo).

Esta Orden se otorga a personajes con méritos distinguidos y años de servicios, que se mantengan en servicio activo en el campo docente (1ra. clase, Medalla de Oro, 30 años de servicio). Celebra la fecha en que el Presidente de la República, Abg. y Gral. Antonio Guzmán Blanco, decretó como pública y obligatoria la instrucción primaria (27-6-1870).

DEPARTAMENTO DE PEDIATRÍA
El Dr. Carlos Rafael Rivero Rodríguez, jefe de Servicio de Cuidados Intermedios I, se retira (30-6-1988) del HCAMP, después de 25 años de servicios (1963-88) en el Hospital. El Dr. Marcos Rafael Giménez Sánchez, adjunto, asume como jefe del Servicio de Cuidados Intermedios I.

El Dr. Rivero sigue en el Dpto. como profesor de la UCLA, donde ejerce el cargo de coordinador de pregrado de Pediatría. El Dr. Giménez, Médico Cirujano UCO 1972, Pediatra HCAMP-UCLA 1982, es el 1er. egresado de la UCO en alcanzar la jefatura en la historia de este Servicio.

VOLUNTARIADO ASCARDIO
Se funda la Asociación Voluntariado de ASCARDIO (7-7-1988); la Sra. Enohe Riera Paredes, fundadora y ex presidenta de FLAI, en el Hospital Central, y miembro de la Asociación de Amigos de la Escuela de Medicina, preside la 1ra. Junta Directiva.

Este voluntariado será popularmente conocido como las «Damas de Rosado», en clara alusión a su uniforme, para distinguirlas de las «Damas de Azul», como son conocidas las voluntarias del HCAMP.

Figura derecha: Sra. Enohe Riera Paredes, fundadora del Voluntariado FLAI en el HCAMP (12-5-1976) y ahora, del Voluntariado de ASCARDIO.

AMBULATORIO LA CEIBA DE QUÍBOR
Se publica (Gaceta Oficial Nº 34.011 del 20-7-1988) la Resolución Nº G-1.144 del MSAS nominando como “Dr. Orlando Pompilio Lara Bereciartu” el Ambulatorio Tipo I del Barrio La Ceiba, en Quíbor Estado Lara. Ministro (E): Dr. Pablo Rafael Salcedo Nadal.
El Ambulatorio fue construido con la urbanización del sector por INAVI (534 viviendas en 2 etapas) en el lapso

1984-86. Entró en servicio al inicio de 1988.

Figura inferior: Fotografía posterior (fecha no precisada) de la fachada remodelada del Ambulatorio del Barrio La Ceiba en Quíbor. Nótese la leyenda con el nombre, conservando el adorno con la insignia del MSAS en las columnas del techo.

Figura derecha: Resolución nominando "Dr. Orlando Pompilio Lara Bereciartu" al Ambulatorio Tipo I en La Ceiba.

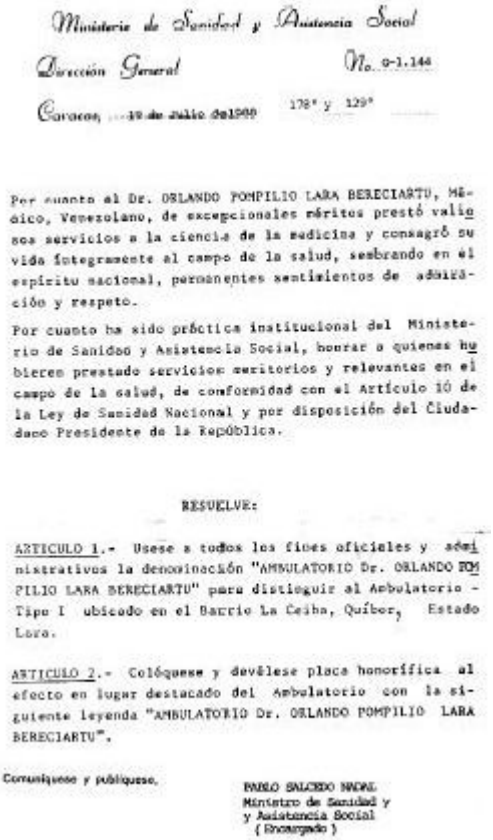

Ministerio de Sanidad y Asistencia Social

Dirección General

No. 9-1.144

Caracas, 19 de Julio de 1988 178° y 129°

Por cuanto al Dr. ORLANDO POMPILIO LARA BERECIARTU, Médico, Venezolano, de excepcionales méritos prestó valiosos servicios a la ciencia de la medicina y consagró su vida íntegramente al campo de la salud, sembrando en el espíritu nacional, permanentes sentimientos de admiración y respeto.

Por cuanto ha sido práctica institucional del Ministerio de Sanidad y Asistencia Social, honrar a quienes hubieren prestado servicios meritorios y relevantes en el campo de la salud, de conformidad con el Artículo 10 de la Ley de Sanidad Nacional y por disposición del Ciudadano Presidente de la República.

RESUELVE:

ARTICULO 1.- Usese a todos los fines oficiales y administrativos la denominación "AMBULATORIO Dr. ORLANDO POMPILIO LARA BERECIARTU" para distinguir al Ambulatorio - Tipo I ubicado en el Barrio La Ceiba, Quíbor, Estado Lara.

ARTICULO 2.- Colóquese y devélese placa honorífica al efecto en lugar destacado del Ambulatorio con la siguiente leyenda "AMBULATORIO Dr. ORLANDO POMPILIO LARA BERECIARTU".

Comuníquese y publíquese,

PABLO SALCEDO NAOAL
Ministro de Sanidad y
y Asistencia Social
(Encargado)

El Dr. Lara fue director del Hospital "Antonio María Pineda" y subdirector del Hospital Central de Barquisimeto. La nominación del ambulatorio se atribuye al Dr. Nelson Enrique Mendoza Mendoza, adjunto del Servicio de Traumatología del HCAMP, también nacido en Quíbor, quien realizó las gestiones ante el Ministro de Sanidad.

SERVICIO DE DERMATOLOGÍA

Se instala la Unidad de Micología Médica[1] (cultivos y serología) adscrita al Servicio de Dermatología, con el siguiente personal: Dr. Ramón Celestino Zamora[2], coordinador; Lic. Inmaculada Castro, bioanalista; y Sra. Manuela Castillo, como auxiliar de laboratorio.

[1] **Esta Unidad, que existía desde la fundación del Servicio, con espacio físico y dotación, tenía varios años sin funcionar por déficit de bioanalistas en el HCAMP, y ahora se reactiva con el apoyo de la Escuela de Medicina.**

[2] **Profesor Titular de Microbiología de la Escuela de Medicina, ya era asesor de la Sección de Microbiología del Laboratorio Central del HCAMP.**

DEPARTAMENTO DE CIRUGÍA

El Dr. Alberto Luis Suárez Cordero es designado jefe del Servicio de Cirugía Nº 1 del HCAMP; sustituye al Dr. Juan Bautista Daza Pereira, quien ocupaba las posiciones de jefe del Servicio Nº 1 y jefe del Dpto., continuando en el Hospital solo como jefe del Dpto. de Ciru-gía. Ingresa al Dpto. como especialista la Dra. Ana Virginia Tang Sangronis, asignada al

Servicio Nº 4.

El Dr. Suárez Cordero, Médico Cirujano UCO 1970; Cirujano General HCAMP-UCO 1976, es el 1er. egresado de la UCO en alcanzar la jefatura en la historia de este Servicio.

Para cubrir el cargo vacante (Cirujano General, 6 horas contratación, MSAS; con guardias, pabellón, sala y consultas) se realiza, por 1ra. vez en la historia del Dpto., un concurso de oposición con la participación de 11 candidatos. Resulta ganador la Dra. Ana Virginia Tang Sangronis, convirtiéndose en el 1er.* cirujano de planta femenino y el 1er. cirujano que ingresa por concurso de oposición, en la historia del HCAMP.

*** Previamente había ingresado al Dpto. de Cirugía la Dra. María Teresa Monsalve Parra, pero como docente por la Escuela de Medicina de la UCLA, sin cargo por el MSAS.**
Como hecho curioso, la Dra. Tang hará luego residencia de Urología en el HCAMP y será (1999) también la 1er. urólogo femenina en la historia del HCAMP (y del Estado Lara).

SERVICIO DE CIRUGÍA PLÁSTICA

La Dra. Oldy del Carmen Garrido ingresa al Servicio de Cirugía Plástica y Reconstructiva como especialista (viene de realizar el Posgrado de Cirugía Plástica en la UCV 1985, Hospital Vargas, Caracas), Sustituye al Dr. Carlos Igor Alcalá Palencia, quien renunció al HCAMP. El Servicio queda conformado por los Drs. Rubén Darío Sánchez Reyes, jefe del Servicio; Pedro Alexis Marín, coordinador de la Residencia Programada; y José Rafael Escalante Pérez y Oldy del Carmen Garrido, como adjuntos.

CLÍNICA LA LIBERTAD

Se funda la Clínica La Libertad C. A., en la carrera 21 Nº 9-75, entre calles 9 y 10 de Barquisimeto, por iniciativa de la Dra. Ambar Hernández Tejero. Primeros consultantes Drs.: Alberto José Agüero Ablan y Gerardo Antonio Barreto Navas.

La Dra. Hernández Tejero fue interno (1977-79) y residente de Cirugía (1979-81) del HCAMP, cargo que dejó para realizar la especialidad de Cirugía de la Mano en Caracas (1981-83). A su regreso ingresó como especialista al HGPO-IVSS (fundador de la especialidad en dicho hospital) y adjunta ad honoren en el Servicio de Traumatología del HCAMP.
Los Drs. Agüero y Barreto, ambos Médicos Cirujanos UCOLA 1979 y egresados de la residencia de Medicina Interna del HCAMP-UCLA en 1986. El Dr. Barreto viene de realizar posgrado en Oncología Médica en Caracas 1986-88.

SERVICIO DE UROLOGÍA

El Servicio de Urología del HCAMP adquiere (16-9-1988) un equipo de Receptoscopia. A los pocos días, los Drs. Néstor Alejandro Bolívar Cardoso (Adjunto) y Víctor Alejandro Galarreta Bazán (Residente) realizan la 1ra. resección endoscópica urológica en la historia del Hospital.

2 semanas después se realizó una RTU de Próstata, convirtiéndose en la 2da. Resección Transuretral y la 1ra. de Próstata en la historia del HCAMP.

El Dr. Rafael Ángel Saldivia Saldivia, adjunto del Servicio de Urología, se jubila del HCAMP a los 63 años de edad (1925-88), después de 31 años de servicios (1957-88). Durante su estancia hospitalaria fue residente A, residente B de Cirugía General y especialista de Urología.

Figura derecha: Dr. Rafael Ángel Saldivia Saldivia.
(fotografía realizada durante el homenaje a su persona en las I Jornadas Científicas del Servicio de Urología, 2005).

AMBULATORIO IVSS “DR. RAFAEL VICENTE ANDRADE”

Empieza a funcionar el servicio de emergencia (niños y adultos) del Ambulatorio Urbano IVSS “Dr. Rafael Vicente Andrade”, en horario 24 horas al día los 7 días de la semana. Se reporta en la prensa local que el nuevo servicio contribuirá a descongestionar el Servicio de Emergencia del HCAMP.

Aunque este servicio es solo para asegurados, se aduce que muchos pacientes del área norte de la ciudad (Ruesga, San Francisco, San José, Colerientos), aún asegurados acuden al HCAMP (en vez del Hospital IVSS Dr. Pastor Oropeza) por la cercanía y facilidad de acceso.

SERVICIO DE ORL
Personal del Servicio de ORL (30-9-1988):
Drs. Rafael Ramón Riera González, jefe del Servicio;
Carlos de Jesús Álvarez Amengual, coordinador de la Residencia Asistencial Programada; y
Guillermo Gilson Martínez y Zoila Aurora Zerpa de Crespo, adjuntos.
Sras. Graciela de Matheus (Auxiliar de Enfermería) y Betty de Núñez (Secretaria).

SERVICIO DE PREMATUROS Y RECIÉN NACIDOS
La Dra. Phoebe Carmen Hammond Figueroa[1] ingresa al HCAMP como especialista en Pediatría, asignada al Servicio de Prematuros y Recién Nacidos, el cual queda conformado por los Drs.: Míriam Cruz Amador de Perozo (jefa)[2] y Ninfa Lesbia Torres Córdoba de Torres (adjunta); y Aura Marina Barragán de León, Vidal Antonio Inestroza Alvarado y Phoebe Carmen Hammond Figueroa (adjuntos docentes).

[1] Médico Cirujano UCLA 1982; egresada del Posgrado en Pediatría HCAMP-UCLA 1988, continuó como adjunto (docente de la Escuela de Medicina, asignada al Servicio).

[2] Es jefa (E) por el Dr. Kolman Isaac Puterman Szomstein, quien ejerce la jefatura del Dpto.

SERVICIO DE MICROBIOLOGÍA
Se crea en Caracas el Programa Venezolano de Vigilancia de Resistencia Bacteriana, con sede en el Servicio de Microbiología del Hospital Vargas (jefe del Servicio y Coordinador Nacional del Programa: Dr. Félix Oswaldo Carmona Guilliod), con apoyo de la OMS y el Laboratorio Farmacéutico Pfizer de Venezuela. Entre los 8 servicios participantes fundadores en todo el País está el Servicio de Microbiología del HCAMP (jefe: Lic. Rafael Alfonso Roa Brito), dependiente del Servicio de Laboratorio Central.

SERVICIO DE NEUROCIRUGÍA
Los Drs. Rubén Darío Lopera Chaverra, jefe, y Jorge Isaac Vielma Muñoz y Carlos Alberto Méndez Rendón, adjuntos, del Servicio de Neurocirugía presentan (25-10-1988) el Proyecto para trasladar el Servicio de Neurocirugía al 5to. piso, ala NE, que estaba vacía desde la mudanza del Dpto. de Pediatría. Este proyecto estaba en estudio por el Servicio desde abril 1986, y ahora es impulsado por el nuevo jefe del Servicio.

A la fecha el Servicio funciona con 12 camas al final del Servicio de Traumatología, pero estas son insuficientes, por lo que frecuentemente hospitaliza pacientes en las camas de Cirugía y Traumatología, según la disponibilidad. El traslado del Servicio a la nueva área contempla aumentar la capacidad a 20 camas, inicialmente.

JORNADAS PINEDA – ANIVERSARIO
Se efectúa (26 al 28-10-1.988) la XXX (30ma.) Jornadas Pineda y XXXIV (34to) aniversario del HCAMP (Ver relato en el **Capítulo 78**). Presidente del Comité Organizador: Dr. Emerson Enrique Useche Cacique.
Durante las Jornadas (27-10-1988), los restos del Dr. Antonio María Pineda Bujanda son exhumados del Cementerio General de Barquisimeto (cementerio de la Calle 42, cementerio “Bella Vista”, popularmente llamado «Cementerio Viejo») y sepultados en el HCAMP, bajo la Capilla.

A la fecha, es el único personaje sepultado en la capilla del Hospital en toda su historia.

SERVICIO DE CIRUGÍA INFANTIL
Ingresa como especialista al HCAMP, Servicio de Cirugía Infantil, el Dr. Rafael Ángel Duarte Buitrago (cargo nuevo). El Servicio queda integrado por los Drs.: Ana Cecilia Miliani Villasmíl (jefa) y Hugo Rafael Andrade Montero, Guillermo Rivas Valenzuela, Jesús Teodoro Ramírez Zambrano, Cruz Mario Silva Aponte y Andrés Ramón Albornóz García y Rafael Ángel Duarte Buitrago (adjuntos).

SERVICIO DE UROLOGÍA
El Dr. Ramón Horacio Machado Real, jefe del Servicio de Urología, se jubila (noviembre 1988) del HCAMP a los

78 años de edad (1910-88), después de 31 años de servicios (1957-88), los últimos 23 como jefe del Servicio (1965-88). Simultáneamente se retira como profesor de la UCLA[1], condición que ejerció por 18 años (1970-88). Se designa como nuevo jefe al Dr. Francisco del Pilar Bracho Añez, adjunto del Servicio.
El Servicio queda conformado por los Drs.: Francisco del Pilar Bracho Añez (jefe) y Néstor Alejandro Bolívar Cardoso y Antonio Arturo Sosa[2] (adjuntos).

[1] El Dr. Machado, profesor de Clínica Urológica y Quirúrgica, asignado al Dpto. de Cirugía del HCAMP, fue el 1er. especialista del Servicio de Urología en ser contratado como profesor de la UCO en la historia del HCAMP.

[2] El Dr. Sosa, Médico Cirujano UCLA 1975; Urólogo 1985, Hospital IVSS “Miguel Pérez Carreño”, Caracas; asume como suplente por el cargo del Dr. Bracho que asciende a jefe del Servicio. A la fecha es especialista ad honoren del Servicio y Urólogo (Suplente) en el Hospital General “Dr. Juan Daza Pereira” del IVSS. Es el 1er. graduado de la UCLA que ingresa como especialista a este Servicio.

SERVICIO DE NEUROPEDIATRÍA
La Lic. Carmen Leonida González Aldames (Psicóloga UCAB 1966) se incorpora (15-11-1988) como especialista al Servicio de Neuropediatría. Jefe del Servicio: Dr. Agustín D'Onghia Colaprico. Jefe del Dpto.: Dr. Kolman Isaac Puterman Szomstein.

Es la 1ra. psicóloga en formar parte del Servicio en toda su historia.

SERVICIO DE MEDICINA FÍSICA Y REHABILITACIÓN
Se reúne en Barquisimeto (16 al 18-11-1988, Escuela de Medicina) el II Grupo de Estudio sobre Capacitación de Especialistas en Medicina Física y Rehabilitación, patrocinado por la Organización Panamericana de la Salud (OPS). En representación de Venezuela asisten (entre otros) los Drs. Juan Regulo Carpio López y Kleber Eloy León Ramos, ex jefe-fundador y actual jefe, respectivamente, del Servicio de Medicina Física y Rehabilitación del HCAMP. El Dr. Carpio es además el director de la Escuela de Medicina, institución anfitriona del evento, en razón de estarse ejecutando**, e**n el Centro Regional de Medicina Física y Rehabilitación de Barquisimeto, el 1er. Curso de Posgrado Universitario en dicha especialidad que se realiza en Venezuela.

El I Grupo se reunió en Santiago de Chile, 27 al 31-10-1969 y sus conclusiones se publicaron en: OPS. *Publicación Científica No. 213*. Washington D. C., 1970. El informe de este II Grupo se reseñará en la revista Educación Médica y Salud 26 (4): 536-43, 1992.

Como hecho curioso, para el 2012 no se tiene noticia de haberse realizado una III Reunión patrocinada por la OPS-OMS, lo que coloca la reunión de Barquisimeto como la última que se realiza en el Continente sobre el tema hasta tal fecha.

SERVICIO DE DERMATOLOGÍA SANITARIA
El Dr. Tarquino Aron de Jesús Barreto, jefe del Servicio de Dermatología Sanitaria desde 1969, adscrito a la Dirección Regional de Salud, se jubila del MSAS. Previamente fue médico rural visitador de Quíbor (Cuara, El Molino, Tintorero), adjunto y director de la Medicatura Hospital “Juan Alberto Olivares” y del Centro de Salud y del Hospital “Dr. Baudilio Lara”, en Quíbor.

LIGA ANTITUBERCULOSA
Se inicia (1-12-1988) en Barquisimeto la campaña nacional anual de venta de la «Estampilla de Navidad», promovida por la Asociación contra la Tuberculosis y Enfermedades Respiratorias (ATER) y su filial del Estado Lara.

La Federación de Asociaciones Antituberculosas de Venezuela, que reunía las Asociaciones Antituberculosas de todo el país desde 1944, se extinguió en 1988 (para adoptar el concepto de prevención de enfermedades respiratorias y no solo de TBC, en boga por la OMS) y con ella la Asociación Antituberculosa del Estado Lara (fundada en 1943 por los Drs. Luis Gómez López, Carlos Zubillaga Zubillaga y Ramón Ignacio Méndez Llamozas, médicos del Hospital “Antonio

María Pineda"). En Caracas se creó (22-7-1988) la Asociación contra la Tuberculosis y Enfermedades Respiratorias de Caracas (ATERC) que asumió la edición de la «Estampilla de Navidad» este año y los siguientes. En los Estados algunas asociaciones cambian su nombre en forma progresiva al formato ATER, y otras se extinguieron.

Figura derecha: Serie completa de la Estampilla de Navidad 1988, de la ATER, este año con 24 fotografías del libro *Vida Privada de las Muñecas de Trapo*, por Aquiles Nazoa González, su última obra antes de fallecer en 1976.

JUNTA SOCIO HOSPITALARIA

Se constituye (14-12-1988) la Junta Socio Hospitalaria del Hospital Central "Antonio María Pineda", en cumplimiento de la Resolución del MSAS del 3-3-1988, la cual tiene como función controlar la recolección y autorizar el uso de los fondos obtenidos a través de la ORC. Preside la Junta el Dr. Pablo José Pineda Vásquez, director.

MÉDICOS EGRESADOS ULA

Médicos Cirujanos egresados de la ULA en 1988 que después ingresan en el HCAMP e instituciones relacionadas:
Annaliese Amelia Donis Alcalá, Luis Guillermo Flores Giménez, Irma C González González, Lewis Alberto Oviedo Castillo, Nancy Josefina Paredes, María Eugenia Ramírez Cuellar, José Roberto Rivas Paredes.

VI – LA ESCUELA DE MEDICINA Y EL HOSPITAL:

Autoridades de la UCLA 1988:

Rector: Dr. (Abg.) Ricardo García De Longoria Avenia;
Vicerector Administrativo: Mag. (Mat.) José Enrique Bethelmy;
Vicerector Académico: Mag (Adm.) Gadra Sánchez de Pérez;
Secretario General: Mag. (Agr.) Rafael Ricardo Gasperi Mago.

Autoridades de la Escuela de Medicina:

Director: Dr. Juan Régulo Carpio López.
Director Adjunto Académico: Dr. Juan Alberto Rondón Collazo.
Directora Administrativa: Dra. Gisela Irabé Oropeza de Novoa.
Director Oficina de Educación Médica: Dr. Jesús Heberto Fonseca Encinoso.
Jefe Dpto. Medicina Preventiva y Social: Dr. Leonardo Montilva Najul;
Coordinador de Investigación: Dr. Rafael José Vetencourt Rojas.
Coordinador General de Postgrado Dr. José Rafael Agüero López.

EGRESADOS DE CURSOS DE POSGRADO DE LA ESCUELA DE MEDICINA, UCLA, año 1988.

Salud Pública (5to. curso Ampliación de Conocimientos, mayo – octubre 1988). Drs.:
- **Ángela Nelina Della Pia Espósito** (Médico Cirujano UCV 1984). Es coordinadora del Programa Prevención de Accidentes y Hechos Violentos, MSAS, con sede en la Unidad Sanitaria de Barquisimeto;
- **Elizabeth Avelina Manzanilla de Valecillos** (Médico Cirujano UCLA 1984; médico interno HCAMP 1984-87). Es médico rural del Hospital “Rafael Antonio Gil”, de Duaca;
- **Idania Maradei de Irastroza** (Médico Cirujano UCLA 1984). Cursante del Programa de Entrenamiento en Toxicología Clínica, CTRCO-HCAMP;
- **Edgar Eduardo Rivera Gallardo** (Médico Cirujano UCLA 1986). Es médico rural del Hospital “Rafael Antonio Gil”, de Duaca.

Figura derecha: Dra. Ángela Nelina Della Pia Espósito, curso Ampliación de Conocimientos en Salud Pública 1988.

ASIGNATURA HISTORIA DE LA MEDICINA

El Dr. Juan Regulo Carpio López asume como profesor encargado de la asignatura Historia de la Medicina, tras el fallecimiento (1-1-1988) del Dr. Oscar Veracoechea Lozada, profesor - fundador titular de la asignatura, que se imparte a los estudiantes de 6to. año de medicina, dependiente del Dpto. de Medicina Preventiva y Social.

El Dr. Carpio, ex jefe del Servicio de Medicina Física y Rehabilitación del HCAMP y a la fecha director de la Escuela de Medicina, es el 2do. médico proveniente del HCAMP (y también el 2do. director de la Escuela de Medicina) en ejercer esta asignatura.

ACTO DE GRADO DE LA UCLA: ESPECIALISTAS

- 29-1-1988. Reciben títulos universitarios de especialistas: 3 en Anestesiología, 3 en Cirugía Pediátrica, 2 en Medicina Interna, 1 en Obstetricia y Ginecología, 6 en Puericultura y Pediatría, egresados de los cursos de posgrado del HCAMP.

Son las 1ras. graduaciones del año en Anestesiología, Obstetricia y Ginecología y Puericultura y Pediatría. En total este año de estas especialidades se titularon 6 (en 2 actos de grado), 7 (en 3 actos de grado) y 13 (en 3 actos de grado) egresados del Hospital, respectivamente.

CONVENIO ESCUELA DE MEDICINA – HOSPITAL IVSS “DR. PASTOR OROPEZA”

Se suscribe la Declaración de Principios entre la Escuela de Medicina de la UCLA y el IVSS (posteriormente se firmara el Convenio entre ambas Instituciones), la cual establece las bases para la incorporación de los estudiantes de pregrado de medicina al Hospital General “Dr. Pastor Oropeza Riera”, del IVSS. Se establece el nombramiento de un Coordinador, representante del Hospital en el Consejo de Escuela.

Es el 2do. hospital de Barquisimeto, después del HCAMP, en ser sede para pasantías de estudiantes de pregrado de la Escuela de Medicina.

ANIVERSARIO 25 ESCUELA DE MEDICINA UCLA

Acto conmemorativo de XXV (25to.) aniversario de la Escuela de Medicina (14-4-1988). Se entregan Diplomas de Reconocimiento a numerosos profesores y médicos del HCAMP.

PROMOCIÓN 1 MÉDICOS CIRUJANOS DE LA UCLA (URCO): 19 ANIVERSARIO

Se realiza un agasajo (18-4-1988) al Dr. José Luis Zubillaga Álvarez por parte de la 1ra. promoción de Médicos Cirujanos de la URCO, en razón de celebrar el 19no. aniversario de la graduación, de la cual el Dr. Zubillaga es Padrino.

Figura inferior (Izq. a Der.), de pie: Drs. Carlos Rafael Rivero Rodríguez, Rafael María Pire Cordero, Esther Martínez Figueredo, Carmelo Rafael Rodríguez, Eddy Violeta Martínez, Orlando Antonio García Gómez, Pastora Urrieta Valero, Diamantino Viegas de Sousa y Yolanda Méndez Romero; sentados: Drs. José Luis Zubillaga Álvarez y Raúl José Díaz Peña.

El Dr. Rivero Rodríguez es jefe del Servicio de Cuidados Intermedios I; El Dr. Zubillaga fue jefe del Servicio de Medicina de Hombres y el Dr. Díaz Peña fue su adjunto, ambos jubilados del HCAMP y de la UCLA. Los demás son egresados de la 1ra. promoción, de los cuales son funcionarios

actuales del Hospital los Drs. Rafael Pire (adjunto de Cirugía), Eddy Martínez (adjunta de Radiología), Orlando García (jefe del Servicio UCI Adultos) y Diamantino Viegas (jefe del Servicio GO2), todos también profesores de la UCLA.

PROMOCIÓN 21 DE MÉDICOS CIRUJANOS UCLA
Egresa (28-9-1988) la XXI (21ra.) promoción de (40) Médicos Cirujanos de la UCLA.
Graduandos:
A: Luis Fernando Aguilarte Rojas, Isbelia Coromoto Alburjas Rojas, Nelly Coromoto Angulo, Manuel Eleazar Araujo Veliz; **B:** Rita del Carmen Barón Gómez, Juan de Jesús Barreto Pastrán, Edison Basalo Hernández, Berardino Buda Lanza; **C:** Shirley Yesenia Cadenas Rodríguez, Gloria Josefina Cáceres Ortegano, Mírian Aleja Castillo Mosquera, Liz Betsabe Chávez Díaz, Carlos Luis Cordero Pérez; **D:** Agustín Armando Delgado Vargas, Francisco José Díaz Ceballos; **E:** Samaris María Estrada Segura; **G:** Jacquelin Josefina Giménez Fréitez, Germán Enrique González Nieves, María N González Aguilera, Jorge Luis González Pujol, José Gregorio Guarapana Sánchez, Josefina Coromoto Gutiérrez Rodríguez; **J:** Fernando Antonio Jiménez; **M:** Milagros Rosario Mavare Torres, Dalida María Mendoza, Nurys Violeta Mendoza Reyes, Héctor José Mejías Carrasquel, Miguel Omar Molina Rivas; **P:** Johnny David Piñero Cruz; **Q:** Beatriz Margot Quero; **R:** Mayela Aurora Rivero López, Adda Teresa Roa Ramírez, Mirna Luisa Rojas Velásquez, Edilio José Romano Vargas; **S:** Mary Irene Sánchez Montilla, Honorio José Sigala Frommeyer*, Eleni Sofou; **T:** Alba María Torres Colmenares; **V:** Humberto Erasmo Veróes Castro, Norys Argelia Villalonga Garrido.

*** El Dr. Sigala Frommeyer es nieto del Dr. Pedro José Honorio Sigala Álvarez, quien fue cirujano y director del Hospital La Caridad de Barquisimeto, ministro de SAS y gobernador del Estado Lara. Su tía (paterna): Elisa Graciela Sigala Arévalo, es casada con el Dr. Antonio Félix Rodríguez Cirimeli, ex jefe fundador del Servicio de Cirugía Nº 5 del HCAMP. Hará posgrado de Cirugía UCV en Caracas y se radica en dicha ciudad, ingresando como especialista al CMDLT y al Centro Médico de Caracas.**

Figura superior: Acto de Graduación de la XXI Promoción de Médicos Cirujanos de la UCLA en el auditorio “Ambrosio Oropeza”.

En este Acto de Grado reciben títulos universitarios de Especialista: 3 en Anestesiología, 2 en Cirugía General, 5 en Obstetricia y Ginecología, 6 en Puericultura y Pediatría, egresados de los cursos de posgrado del HCAMP.

Es la 1ra. graduación del año en Cirugía General. En total este año en esta especialidad, en 2 actos de grado, se titularon 7 egresados del HCAMP.

CAPUCO - IPSPUCO

Se elige Junta Directiva de CAPUCO, período 1988-89. La Dra. Alba Sofía Niño Álvarez de Croce, adjunta de Reumatología del HCAMP, es re-electa (2do. período consecutivo) como miembro de la Directiva.
Se elige Junta Directiva de IPSPUCO, período 1988-89. El Lic. José de las Mercedes Quero Velasco, profesor de la Unidad de Genética Médica es re electo (2da. vez consecutiva) como miembro de la Directiva.

ACTOS DE GRADO DE LA UCLA: ESPECIALISTAS

- 29-10-1988. Reciben títulos universitarios de Especialista en Cirugía General 5 egresados del curso de posgrado del HCAMP.

- 15-11-1099. Recibe título universitario de Especialista en Obstetricia y Ginecología 1 egresado del curso de posgrado del HCAMP.

- 23-11-1988. Recibe título universitario de Especialista en Puericultura y Pediatría 1 egresado del curso de posgrado del HCAMP.

GRADUACIONES DE ESPECIALISTAS
En 1988 reciben títulos de Especialista, en varios actos de grado a lo largo del año, un total de 38 residentes de Posgrado egresados del HCAMP, a saber: 6 en Anestesiología; 7 en Cirugía General; 3 en Cirugía Pediátrica; 2 en Medicina Interna; 7 en Obstetricia y Ginecología; y 13 en Puericultura y Pediatría.

INGRESOS DE PROFESORES A LA UCLA RELACIONADOS CON EL HCAMP, año 1988 (diferentes fechas, orden alfabético):

- **Dra. Idabelis María Arias Ramírez** (2-7-1988), como profesora Ordinaria, asignada al Dpto. de Pediatría en el HCAMP.

- **Dr. Franklin Augusto Majano Sánchez** (15-5-1988) como profesor Ordinario, asignado al Dpto. de Cirugía en el HCAMP.

  El Dr. Majano Sánchez es Médico Cirujano UCO 1977, médico interno HCAMP 1978-80, Cirujano General HCAMP-UCLA 1984 y desde entonces, adjunto del Servicio de Cirugía Nº 5 del Dpto. de Cirugía del HCAMP.

TRABAJOS DE ASCENSO, PROFESORES DE LA UCLA RELACIONADOS CON EL HCAMP, año 1988 (diferentes fechas, orden alfabético)**:**

- **Dr. José Rafael Adames Pacheco**, profesor del Dpto. de Medicina Preventiva, para Titular (26-10-1988); Trabajo: *Calidad del Agua del Acueducto de Barquisimeto relativa a Enfermedades Infecciosas. Evaluación Epidemiológica Comparada*.

  El Dr. Adames fue jefe de la Unidad Sanitaria de Barquisimeto y Director de Salud del Estado Lara, en cuya gestión se intervino la dirección del HCAMP.

- **Dr. Pedro Moré Bericat**, adjunto docente asignado al Servicio de Anatomía Patológica del HCAMP, para Titular (20-11-1988). Trabajo: *Bases de anatomía patológica general de las neoplasias.*

- **Dra. Alba Sofía Niño Álvarez de Croce**, profesora del Dpto. de Educación Médica, para profesora Asociada. Trabajo: *El Curriculo en la Escuela de Medicina "Dr. Pablo Acosta Ortiz"*.

  La Dra. Niño, Médico Cirujano UCO 1972, interno y residente, egresada como especialista en Medicina Interna del HCAMP 1978, viene de ser adjunta docente del Servicio de Reumatología del HCAMP.

- **Dr. Diamantino Viegas De Sousa**, jefe del Servicio GO 2, para Asociado (13-11-1988). Trabajo: *Creación, puesta en marcha y funcionamiento del Servicio de Informática en un Departamento de Obstetricia y Ginecología* (Coautores: Drs. Josefina Longhi de Kiriakidis y Rafael María Pire Cordero).

  El Dr. Viegas, Médico Cirujano URCO 1969; interno y residente, egresado como especialista del HCAMP 1974, a la fecha desempeña funciones como jefe del Servicio GO2 del Dpto. de Obstetricia y Ginecología del HCAMP.

VII – RESÚMENES DEL AÑO (orden alfabético):
Eventos Científicos (10)
Libros (6)
Obituarios (5)
Publicaciones Periódicas (14)

EVENTOS CIENTÍFICOS, año 1988 (orden cronológico):

XI (11ro.) Congreso Venezolano de Obstetricia y Ginecología (Caracas, 20 al 23-1-1988, Hotel Caracas Hilton). Del HCAMP participan como Ponentes Invitados los Drs. Diamantino Viegas De Sousa*, jefe

Servicio GO2 (Simposio: *Mortalidad Materna*) y Dolores Josefina Monsalve Flores, jefa de la Consulta de Ginecología Infanto Juvenil (Simposio: *Tumores de Ovario en Niñas y Adolescentes*). Además, el Dr. Leo Ramón Acosta Palma presentó el Trabajo Libre: *Enfermedad Trofoblástica*, y actuó como Coordinador de Sesiones de Trabajos Libres, al igual que la Dra. Josefina Longhi de Kiriakidis.

*** Presentó el trabajo: *Hemorragia de la segunda mitad del embarazo como causa de muerte materna*, luego publicado: Bol Med Postgrado 5: 13-17, 1989.**

IV (4to.) Curso Internacional de Cirugía Funcional y Estética del Septum y la Piramide Nasal Externa (Barquisimeto, 12 al 17-2-1988), patrocinado por los Servicios de ORL del HCAMP y del HGLGL. Director del Curso: Dr. Enrique Domínguez Capdeville; Invitado Internacional: Dr. Fernando Pedroza Campo (Bogotá, Colombia).

Cursillo de Actualización en Embarazo y DIU (Barquisimeto, 17-3-1988, auditorio del Colegio de Médicos del Estado Lara), patrocinado por la Sociedad de Obstetricia y Ginecología de Venezuela, Seccional Centro Occidental (SOGV-SCO) y el Dpto. de Obstetricia y Ginecología del HCAMP.
Presidenta SOGV-SCO: Dra. María Eusebia Mendoza Rodríguez, jefa del Servicio SDP del HCAMP;
Secretaria SOGV-SCO: Dra. Ismeli Josefina Torres de Pulido, adjunta Servicio de Obstetricia HGPO-IVSS.
Ponente (entre otros): Dr. Diamantino Viegas De Sousa, jefe del Servicio GO2 del HCAMP.

Curso de Actualización Ginecológica (Barquisimeto, 19-3-1988, auditorio del Colegio de Médicos del Estado Lara), patrocinado por la Sociedad de Obstetricia y Ginecología de Venezuela, Seccional Centro Occidental (SOGV-SCO) y el Dpto. de Obstetricia y Ginecología del HCAMP.
Ponentes por el HCAMP: Drs.: Dolores Josefina Monsalve Flores (Jefa de la Consulta Infanto Juvenil), Diamantino Viegas De Sousa (Jefe del Servicio GO2) y Leo Ramón Acosta Palma (Jefe del Servicio GO4).
Presidente Colegio de Médicos: Dr. Pompeyo Rafael Cárdenas Alejos.

V (5ta.) Reunión Anual de la Sociedad Venezolana de Cirugía (Barquisimeto, marzo 1988), patrocinada por el Capítulo Lara de la Sociedad Venezolana de Cirugía y el Dpto. de Cirugía del HCAMP. Entre los invitados estuvo el Dr. Raúl Vera Gimón (UCV, Caracas), con la conferencia: *Cáncer de Ano y Recto*.

V (5to.) Congreso Venezolano de Medicina Interna (Barquisimeto, 18 al 23-4-1988, Hotel Barquisimeto Hilton). El Dr. Kleper Vicente Orellana Terán, jefe de la Consulta de Hipertensión Arterial del HCAMP, es designado Presidente Ejecutivo del Congreso, y el Dr. Carlos Miguel Zapata Escalona, Presidente Honorario.
Tema Central del Congreso: *El Internista en el Ambulatorio*.
Comité Organizador:
Drs. Kleper Vicente Orellana Terán y Carlos Miguel Zapata Escalona, Presidentes; José Ernesto Moros Guédez y Orlando Antonio García Gómez, Vicepresidentes; Delia T Coll de Martínez, Secretaria Ejecutiva; y Arnaldo Posadas Escudero, Tesorero.
Invitados Internacionales (todos de USA):
Drs.: James Borland; Paul Griner; Federico Justiniani y Luis Martínez.
Almuerzo-conferencia: *Las micosis profundas en Venezuela*, por el Dr. Humberto Campins Macías.

Es la 1ra. vez que esta Sociedad realiza un Congreso en Barquisimeto, y la 1ra. vez que miembros del HCAMP figuran como presidentes de un Congreso de esta sociedad en toda su historia.
Una reseña del Congreso se publica en Editorial: *V Congreso Venezolano de Medicina Interna*. Revista Medicina Interna (Caracas) 4(1-2): 1-2, 1988.

VI (6ta.) Jornada Científica “Andrés Riera Zubillaga” (3-6-1988), patrocinada por el Dpto. de Pediatría del HCAMP y el Capítulo Lara de la Sociedad Venezolana de Puericultura y Pediatría. Durante la Jornada:
- El Dr. Hugo Rafael Andrade Montero, adjunto del Servicio de Cirugía Infantil, en declaración a a la prensa (Diario El Impulso, 3-6-1988), informa que el Servicio realizó 2 470 intervenciones durante el año 1987.
- En el Acto de Clausura, se conforma la 1ra. directiva de la fundación Amigos del Departamento de Pediatría del HCAMP (FUNDAPED) nombrándose presidente al Dr. Andrés Riera Zubillaga.
- En Acto Especial, se nomina la Escuela para Niños (luego el Ministerio de Educación la llamará Escuela Hospitalaria*****), que funciona en el IV piso del Dpto. de Pediatría, como “Dr. Carlos Rivero”, en honor al

jefe del Servicio de Cuidados Intermedios I y fundador de la Escuela, quien se retira del HCAMP.

*** Las Escuelas Hospitalarias serán asumidas por el ME y se instalarán en numerosos hospitales de todo el País. Para el 2012, cambiado su nombre a Centro Educacional Hospitalario (CEH), existirán 5 en el Estado Lara, 4 de las cuales tendrán el epónimo de médicos del HCAMP.**

Centros Educacionales Hospitalarios (CEH) del Estado Lara en 2012:

CEH "Dr. Benito González Artigas", en el Hospital General IVSS "Dr. Pastor Oropeza Riera", Barquisimeto;
CEH "Dr. Darío Gutiérrez Oropeza", en el Hospital General "Dr. Pastor Oropeza Riera", Carora;
CEH "Juan de Jesús Colmenares", en el Hospital General "Dr. Egidio Montesinos", El Tocuyo;
CEH "Dr. Andrés Riera Zubillaga", en el Hospital General "Dr. Luis Gómez López", Barquisimeto;
CEH "Dr. Carlos Rivero Rodríguez", en el HUPAZ, Barquisimeto.

El Dr. González Artigas fue interno, residente y adjunto del HCAMP. jefe fundador del Servicio de Pediatría del HGPO-IVSS en Barquisimeto; el Dr. Gutiérrez Oropeza fue jefe fundador del Servicio de Recién Nacidos y Prematuros del HCAMP; el Dr. Riera Zubillaga fue jefe fundador del Dpto. de Pediatría del HCAMP y pediatra consultante del Sanatorio Antituberculoso "Luis Gómez López", en Barquisimeto; y el Dr. Rivero Rodríguez fue adjunto y jefe de Servicio de Pediatría, fundador de la Escuela para Niños en el HCAMP.

Cursillo Recién Nacido de Bajo Peso (Barquisimeto, 9-7-1988, auditorio de la Escuela de Medicina, UCLA, patrocinado por la Sociedad de Obstetricia y Ginecología de Venezuela, Seccional Centro Occidental, la Asociación Venezolana de Ultrasonido, Seccional Lara, y la Escuela de Medicina "Dr. Pablo Acosta Ortiz". Coordinadores:

Drs. María Eusebia Mendoza Rodríguez, presidenta de la Seccional Centro Occidental SOGV, jefa del Servicio Sala de Partos, HCAMP, y Berta Montero de González, Coordinadora Regional Seccional Lara AVUM, profesora de la Escuela de Medicina, UCLA, asignada al Servicio de Ginecología, HCAMP.

Figura inferior: Transcripción textual del Programa del Cursillo "Recién Nacido de Bajo Peso"

PROGRAMA

MAÑANA

7:00 a 8:00 INSCRIPCIONES
8:00 a 8.20 Ultrasonografía en crecimiento intrauterino normal. Dr. Alfonso Lazaro de la Torre, SOGV Lara
8:20 a 8:40 Bajo Peso: Identificación de factores de riesgo. Dra Ofelia Uzcátegui, SOGV Caracas
8:40 a 9:00 Métodos de diagnóstico. Dra Berta Montero de González, AVUM, Lara
9:00 a 9:20 Receso – Café
9:20 a 9:40 Estado actual del ultrasonido en el diagnóstico del retardo del crecimiento intrauterino. Dr. Efraín Inaudy, AVUM Carabobo
9:40 a 10:00 Bienestar fetal en el retardo en el crecimiento intrauterino. Dr. Efraín Inaudy, AVUM Carabobo
10:00 a 11:15 Mesa Redonda. Coordinador Dr. Diamantino Viegas, Escuela de Medicina PAO
11:15 a 12:30 Sesión de incorporación de nuevos miembros a la Sociedad de Obstetricia y Ginecología.

TARDE

3:00 a 3:20 Tratamiento del retardo del crecimiento intrauterino. Dr. Saúl Kiser, SOGV, Caracas
3:20 a 3:40 Recién Nacido de bajo peso: Atención del parto. Dra María Mendoza, SOGV Lara
3:40 a 4:00 Pronóstico del RN de bajo peso: Factores obstétricos que inciden en ello. Dr. Kolman Puterman, Escuela de Medicina PAO
4:00 a 5:15 Mesa Redonda. Coordinador: Dr. Leo Acosta, SOGV Lara

Curso Efectos Biológicos de las Radiaciones Ionizantes y Radioprotección (Barquisimeto, 1988).

II (2da.) Jornadas de Nefrología (Barquisimeto, 18-11-1988), patrocinada por la Sociedad Venezolana de Nefrología y el Servicio de Nefrología y la Unidad de Diálisis del HCAMP.

Es la 1ra. vez que esta Jornada se realiza en Barquisimeto.

LIBROS, año 1988 (diferentes fechas, orden alfabético 1er. autor)**:**

- Raquel Mireya Barrios: ***Manual de Organización del Departamento de Enfermería. Hospital Central Antonio María Pineda***. Barquisimeto 1988. Folleto Mimeografiado.

Figura derecha: Lic. Raquel Mireya Barrios, autora del 1er. Manual de Organización del Dpto. de Enfermería del HCAMP.

La Lic. (Adm.) Barrios es egresada de la 1ra. promoción de la Escuela de Administración y Contaduría de la UCO en julio 1974, y desde entonces profesora de dicha Escuela. Es el 1er. proyecto de organización de este Dpto. originado en el HCAMP. Los Dptos. de Enfermería de los hospitales del País siguen directrices emanadas de la Dirección de Hospitales del MSAS, en Caracas.

- Lourdes Mariela Montilva de Mendoza, Elsy del Carmen Martínez Mendoza y Carlos Rafael Rivero Rodríguez: ***Principios Básicos sobre el Niño Normal***, Ediciones Fundaeduco, Barquisimeto 1988.

Todos los autores son profesores de la Escuela de Medicina, asignados al Dpto. de Pediatría del HCAMP. Incorpora el trabajo de ascenso a profesor Agregado de la Dra. Montilva en 1986, titulado: *Principios básicos sobre el niño normal para el médico general*. El libro resultó muy exitoso y tendrá varias re-impresiones en los años sucesivos.

- OMS-OPS. *Informe Final del Grupo de Estudio sobre Capacitación del Médico en Medicina Física y Rehabilitación*. Barquisimeto 1988. Folleto Mimeografiado.

El informe se reseñará luego como: Esther Alicia Amate. *Capacitación del médico en medicina física y rehabilitación: Informe de la reunión de un Grupo de Estudio*. Educación Médica y Salud 26 (4): 536-43, 1992.

- Jesús Enrique Mazzei Berti: ***La mejor edad: Geriatría y Gerontología en Venezuela***. Editorial Italgráfica. Caracas 1988; 267 págs.

El Dr. Mazzei Berti fue profesor de la Escuela de Medicina del CEDES (1963-67) en Barquisimeto, fundador de la cátedra de Fisiología, y geriatra consultante (ad honoren) en el HCAMP. 1er. Especialista en Geriatría en ejercer en la ciudad (y en el Estado Lara). Luego fue presidente del PANAI (1972-77) y será miembro fundador (1989) de la Fundación Alzheimer de Venezuela.

Figura derecha: Portada del libro La Mejor Edad, del Dr. Mazzei Berti.

- Pablo José Pineda Vásquez: ***Recursos humanos en los establecimientos de salud***. UCLA, Barquisimeto 1988. Folleto Mimeografiado, 80 págs.

El folleto es editado por la UCLA, de la cual el Dr. Pineda es profesor, ejerciendo funciones como director del HCAMP.

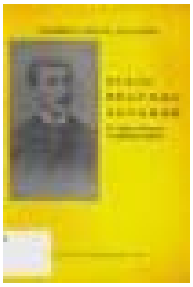

- Alberto Silva Álvarez: ***Julio Segundo Álvarez: un gran cirujano y maestro mártir***. Editorial Sucre. Caracas 1988. 156 págs.

Figura derecha: Libro del Dr. Alberto Silva Álvarez (Ejemplar: Biblioteca Nacional de Venezuela).

Tanto el biografiado como el autor fueron cirujanos del Hospital de Barquisimeto, en los siglos XIX y XX, respectivamente. El autor y el libro serán objeto de elogiosos comentarios por el Dr. Francisco Plaza Izquierdo, publicado en la Rev Soc Venez Hist Med 40(59): 51-55, abril 1991.

OBITUARIOS, año 1988 (diferentes fechas, orden cronológico)**:**

- **Dr. Oscar Veracoechea Lozada**, 76 años (Barquisimeto, Estado Lara 9-11-1911 al 1-1-1988, Barquisimeto, Estado Lara). Fue fundador del Servicio de Cardiología del Hospital, jefe del mismo y el 1er. director de la Escuela de Medicina de la URCO, profesor y jefe del Dpto. de Medicina Preventiva de la UCO.

La revista The Rotarian, (Vol 152, Nº 4, pág. 50, Apr 1988) órgano oficial del movimiento rotario que se edita en Chicago, USA, reseña un memorial (figura derecha) por el fallecimiento del Dr. Veracoechea, Gobernador Distrital 1969-70, en Barquisimeto, Venezuela.

In memoriam . . .

With deep regret, the organization reports the deaths of the following past district governors who have served R.I.: **Hubert T. Johnson,** Waco, Tx., U.S.A., 1938-39. **Milan D. Smith,** Washington, D.C., U.S.A., 1952-53. **R. Norman Bollans,** Liverpool, England, 1953-54. **Donald W. Beveridge,** Sylvania, Oh., U.S.A., 1961-62. **George Maxwell Cleaver,** Launceston, Tas., Australia, 1965-66. **A. Ray Parker,** Brentwood, Mo., U.S.A., 1966-67. **Robert D. Rung,** Sharon, Pa., U.S.A., 1967-68. **Dr. Oscar Veracoechea Lozada,** Barquisimeto, Venezuela, 1969-70. **Hi-**

Figura Derecha: Dr. Oscar Veracoechea Lozada , Fotografía Oficial Galería de ex Decanos, Decanato de Medicina 2004.

La fotografía, suministrada por familiares a las autoridades del Decanato de Medicina, corresponde a los años 1943-44, cuando el Dr. Veracoechea fue presidente del Colegio de Médicos y director del Hospital "Antonio María Pineda".

- **Dr. Gerardo Caycedo López** (4-4-1988, Barquisimeto, Estado Lara), fundador y jefe actual del Servicio de Neurocirugía.

Figura izquierda: Dr. Gerardo Caycedo López (fotografía de 1983, Jornadas de Epilepsia, Barquisimeto).

El Dr. Caycedo falleció súbitamente (se presume Infarto Miocardio). Es el 1er. jefe de este Servicio (y hasta el 2012 será el único) en fallecer durante el ejercicio del cargo.

- **Mario Ramón Navarro González**, 76 años (Rio Tocuyo, Estado Lara, 11-2-1912 al 8-7-1988, Barquisimeto). Afamado fotógrafo, realizó numerosas fotografías de los hospitales "Antonio María Pineda" y Central de Barquisimeto, así como de otros lugares y monumentos de la ciudad.

Figura derecha: Mario Ramón Navarro González, fotografía artística de sí mismo, al inicio de su vida profesional (1940) en Barquisimeto.

- **Br. Lino Iribarren Celis**, 90 años (Barquisimeto 10-7-1898 al 11-7-1988, Caracas). Br. Del Colegio La Salle de Barquisimeto, escritor e historiador. Fue Secretario Privado de la gobernación del Estado Lara (1939) cuando se nominó el Hospital La Caridad como Hospital "Antonio María Pineda". Director de la Biblioteca Pública "Bolívar" (1941-45) de Barquisimeto, lugar donde se fundó y funcionó el Colegio de Médicos del Estado Lara.

- **Dr. Argimiro Bracamonte**, de Linfoma, a los 73 años (Anzoátegui, Estado Lara, 8-12-1914 al 30-9-1988, Barquisimeto, Estado Lara); médico del Hospital Central; Rector de la URCO que graduó las 1ras. promociones de la Universidad en Medicina, Agronomía y Veterinaria; senador, concejal y gobernador del Estado Lara. A la fecha, miembro de la Comisión de Cultura del Concejo Municipal y director de FUNDASAB. Es esposo de la Lic. (Biol.) Nancy Penélope Ottolina Monasterios, profesora de la Escuela de Medicina de la UCLA, adscrita a la Unidad de Genética Médica UCLA_HCAMP.

La UCLA le otorgará el doctorado Honoris Causa* post mortem este mismo año y en la plaza externa del rectorado será colocado su busto, nominándose como plaza "Argimiro Bracamonte"

en su honor. Posteriormente, la biblioteca de la Escuela de Medicina tomará su nombre como epónimo. El Concejo Municipal de Barquisimeto nomina (1988) una avenida de la ciudad con su nombre y el Concejo Municipal de El Tocuyo lo declara (1988) «Hijo Ilustre de El Tocuyo», ordenando la colocación de su retrato en la Galería de Tocuyanos Ilustres.

*** Es el 1er. doctorado Honoris Causa en la historia de la Universidad, que para la fecha, no tiene ningún curso regular que otorgue título de Doctor.**

Figura derecha: Dr. Argimiro Bracamonte (Fotografía oficial Rectorado UCLA, fecha y autor desconocidos; esta fotografía será colocada también en la «Galería de Tocuyanos Ilustres», Casa de la Cultura, El Tocuyo, en homenaje post mortem que le realiza el Concejo Municipal).

Es la 2da. vez en la historia de la ciudad que una plazoleta de un edificio público recibe el nombre y el busto de un medico del Hospital Central. En 1984, a propósito del 30 Aniversario del HCAMP, la plazoleta frente al Hospital fue nominada “Antonio María Pineda” y su busto colocado en el centro de la misma.

PUBLICACIONES PERIÓDICAS, año 1988 (diferentes fechas, orden alfabético, 1er. autor):

- Barroeta Briceño, Segundo José: ***Remembranzas de un maestro inolvidable.*** Arch Argent Dermatología 38(3): 207-11, May. - Jun. 1988.

  El Dr. Barroeta, jefe del Servicio de Dermatología del HCAMP, es vicepresidente del Colegio Ibero Latinoamericano de Dermatología y el artículo se refiere al Dr. Luis Enrique Pierini, dermatólogo argentino.

- Barroeta Briceño, Segundo José; Mejía de Alejo, María Antonieta; Franco de Arias, Carmen Marina; Prado, Aurea; Zamora, Ramón Celestino: ***Cromomicosis en el Estado Lara.*** Derm Venez 24: 134-137, 1988.

- Guerrero Pajuelo, Jaime; Fonseca Encinoso, Heberto; Zuchett de Marzullo, María Rita; Ruíz de Domínguez, Mery; Machado Valera, Oscar Marcelino; Torres R, Efren; Mendoza Dávila, Marco Tulio; Fonseca M, Beatriz: ***Niveles Teofilinemia en estado de equilibrio con dosis multiples de una teofilina de liberación sostenida***. Arch Venez Farmacol Terapeu 7(1): 45-8, 1988.

  Los autores son miembros de la Unidad de Asma del HGLGL, del Dpto. de Pediatría del HCAMP y de la Sección de Farmacología del Decanato de Medicina, UCLA.

- Kiriakidis Prodromu, Constantino: ***La ileo transverso colostomia: una alternativa en la hemicolectomia de urgencia***. Rev Ven Cirugía 41(3): 21-24, 1988.

  El trabajo fue presentado en la V Reunión Nacional de la Sociedad Venezolana de Cirugía, realizada en Barquisimeto, marzo 1988, cuyo tema central fue: Cáncer de Colon y Recto.

- Berta Montero de González y Fanor Tejeda: ***Síndrome de Beckwith-Wiedemann. Diagnóstico por Econografía. Reporte de 1 caso.*** Ultrasonido en Medicina 4(1): 91-95 Enero-Junio 1988

  La Dra. Montero es profesora de la Escuela de Medicina, asignada como adjunta docente al Servicio de Ginecología del HCAMP. El Dr. Tejeda es patólogo del HGPO-IVSS en Barquisimeto. Trabajo presentado en el I Congreso Venezolano de Ecosonografía Integral – ECOMED 87 en Maracay, Estado Aragua, 1987.

- Ramírez Sánchez, Manuel Segundo: ***Intoxicación por Paraquat: supervivencia en 3 casos pediátricos.*** Rev. Tribuna Médica 53(9): 28-30, 1988.

El Dr. Ramírez es adjunto del Servicio Regional de Toxicología que funciona anexo al Dpto. de Pediatría del HCAMP.

- Henry Romero: ***Revisión de tumores en el Servicio de Cirugía de la Mano del Hospital "Miguel Pérez Carreño" 1980 – 1983***. Boletín de Ortopedia y Traumatología 21(1): 38-47, 1988.

- Henry Romero: **Fibroma osteogénico del hueso**. Boletín de Ortopedia y Traumatología 21(1): 48-58, 1988.

El Dr. Romero, egresado como Especialista en Cirugía de la Mano del Hospital "Pérez Carreño" de Caracas, es fundador de la Clínica Ávila en Barquisimeto y consultante ad honoren en el Servicio de Ortopedia y Traumatología del HCAMP.

- Serrano Romero, José Antonio; Beaman, Blaine; Mejía, María Antonieta; Viloria, Jesús Eduardo; Zamora, Ramón Celestino: ***Histological and Microbilogical aspects of actinomycetoma cases in Venezuela***. Rev Inst Med Trop Sao Paulo 30(4): 297-304, Julho-Agosto 1988.

Trabajo colaborativo ULA, UCLA (California), HGPO-IVSS, UCLA (Lara) y HCAMP. La Dra. Mejía es adjunta del Servicio de Dermatología del HCAMP; el Dr. Viloria es patólogo del HGPO-IVSS y el Dr. Zamora es microbiólogo de la UCLA (Lara), asignado al HCAMP.

- Ibrahim Velásquez; Garib Alexander Dow Quizena; Alfonso Castro Sierra; María Kiriakidis Longhi: ***Técnica para corregir arrugas interciliares***. Medicina Privada 4(4): 75-8, 1988.

La Dra. Kiriakidis es médico interno rotatorio del HCAMP. El Dr. Castro Sierra es residente del Posgrado en Cirugía Plástica UCV, con sede en el Hospital Militar "Dr. Carlos Arvelo", en Caracas. Los Drs. Velásquez y Dow son cirujanos plásticos, adjuntos del Servicio.

- Veracoechea Lozada, Oscar: ***Historia Regional de la Medicina en las Entidades Federales: Estado Lara.*** Rev Soc Venez Hist Med 37(No. Extraordinario, Tomo II): 9-32, 1988.

Publicación póstuma del Dr. Veracoechea (falleció el 1-1-1988). Relata numerosas biografías de médicos que ejercieron en el Estado Lara desde la colonia hasta la época actual.

Línea de investigación en Hepatitis Viral del Servicio de Gastroenterología del HCAMP:

- Vetencourt Rojas, Rafael José; Meléndez de Silva, Gloria Mireya; Calderón de Armas, Jenny Zenaida; Betty, Giovanna; Oropeza Torres, Freddy: ***Evolución de la hepatitis aguda a virus B: estudio de 92 casos.*** Revista GEN 42(1): 13-17, Ene Mar 1988.
- Vetencourt Rojas, Rafael José; González Mata, Antonio José; Riera, Eduardo Rafael: ***Estado actual de la vacuna contra la hepatitis B.*** Boletín Médico de Postgrado 4(1): 81-86, Ene Mar 1988.
- Vetencourt Rojas, Rafael José; Meléndez de Silva, Gloria Mireya; Calderón de Armas, Jenny Zenaida; Oropeza Torres, Freddy; Betty, Giovanna: ***Aspectos clínicos etiológicos de 145 casos de Cirrosis Hepática y 6 casos de Hepatocarcinoma***. Revista GEN 42(4): 65-80, Oct Dic 1988.

A la fecha el Servicio de Gastroenterología tiene 2 líneas de investigación: Endoscopia Digestiva, liderada por el Dr. Segundo Joaquín Guzmán Montes de Oca (Adjunto del Servicio); y Hepatitis Viral, liderada por el Dr. Rafael Vetencourt (Jefe del Servicio). Luego, el Dr. Guzmán fallecerá y la línea de Endoscopia Digestiva será asumida por el Dr. Alfredo Simón Suárez Isea (Adjunto del Servicio).

BIBLIOGRAFÍA MENCIONADA EN EL TEXTO:

- Editorial: *V Congreso Venezolano de Medicina Interna*. Revista Medicina Interna (Caracas) 4(1-2): 1-2, 1988.

- Esther Alicia Amate. *Capacitación del médico en medicina física y rehabilitación: Informe de la reunión de un Grupo de Estudio*. Educación Médica y Salud 26 (4): 536-43, 1992.

- Aquiles Nazoa González. *Vida Privada de las Muñecas de Trapo.* Corporación de Turismo de Venezuela (Ed.).

Caracas, 1975. 160 págs.
Reimpresiones: 1. I.N.C.E. (Ed.), Caracas 1.977; 2. Tipografía Tecnocolor, Caracas 1986.

VIII – ADENDO:

ELECCIONES GENERALES 1988

Figura inferior: El Dr. Adelis Marquez Anzola (de pie en el centro) durante la campaña presidencial del Dr. (Abg.) Eduardo Enrique Fernández Jiménez “El Tigre” (de pie a la izquierda dándole la mano a un simpatizante) durante un recorrido por las calles de Barquisimeto.

El Dr. Marquez Anzola es egresado del Posgrado en Pediatría HCAMP-UCO 1974 y fue presidente del Colegio de Médicos del Estado Lara, lapso 1980-82.

SIGUIENTE:
Capítulo 54. Año 1989 HCAMP

ANTERIOR:
Capítulo 52. Año 1987 HCAMP

COMENTARIOS Y OBSERVACIONES: hcamp-historia@mailfence.com