CAPÍTULO 29

Año 1964 Hospital Central "Antonio María Pineda"

CONTENIDO: I – Autoridades: del Hospital, de Salud, Locales; II - Egresados de las Residencias: Cirugía, Medicina, Pediatría; III - Sociedades Científicas: Academia Nacional de Medicina, Historia de la Medicina, Medicina Forense; IV – Colegio de Médicos: Medicina Vial, Junta Directiva, Tribunal Disciplinario, Premiación Día del Médico; V – Cronología de Eventos; VI – Escuela de Medicina: 1ra. reina, Ingreso de profesores; VII – Resúmenes del año: Libros, Publicaciones Periódicas; VIII – Adendos: 1. Papelería del Hospital, 2. El estacionamiento del Hospital.

I – AUTORIDADES

Autoridades del Hospital:
Director: Dr. Cruz Alejandro Graterol Roque.
Subdirector: Dr. Humberto Enrique Villasmíl Faría.
Jefes de Dptos: Drs. Pedro Rafael Salom Lizarraga (Cirugía); Carlos Miguel Zapata Escalona (Medicina); Andrés Riera Zubillaga (Pediatría), Manuel Enrique Añez Añez (Obstetricia y Ginecología), Theoscar Sanoja Hernández (Servicios Auxiliares), Die. Aída Quintana V (Dietética).
Jefas de Enfermeras: Enf. Carmen Rivas de Catarí, hasta junio;
Pastora Ramona Mujica de Toussaint

Autoridades de Salud:
Ministros de Sanidad y Asistencia Social: Drs. Arnoldo José Gabaldón Carrillo, hasta marzo*;
Alfredo Arreaza Guzmán, hasta noviembre;
Domingo Guzmán Lander.
Director de Asistencia Social: Dr. Pedro Luis Mazzei González.
Director del IVSS del Estado Lara: Dr. Juan Bautista Daza Pereira.
Médico Jefe de la Unidad Sanitaria de Barquisimeto: Dr. Antonio María Sequera Alcina.
Director del Sanatorio Antituberculoso: Dr. Luis Gómez López.
Médico Jefe de la Unidad Sanitaria de Carora: Dr. Salomón Gerardo Curiel Bravo.
Director del Centro de Salud "Tiburcio Garrido" de Chivacoa: Dr. Franz Alberto Díaz Peña.

*** El 11-3-1964 asume la presidencia de la República el Dr. (Abg.) Raúl Leoni Otero y nombra nuevo Ministro de Sanidad. El Dr. Arnoldo José Gabaldón Carrillo, fue el 1ro. en la historia del Ministerio de Sanidad, en cumplir la totalidad de un período presidencial constitucional (Marzo 1959 - Marzo 1964).**

Autoridades Locales:
Gobernadores del Estado Lara: Dr. Argimiro Bracamonte, hasta abril;
Sr. Miguel Romero Antoni.
Presidente de la Asamblea Legislativa del Estado Lara: Prof. Francisco José Rojas Rodríguez.
Permanecerá como presidente de la Asamblea Legislativa todo el período constitucional (1964-68). Es además diputado suplente al Congreso Nacional por el Estado Lara.
Presidentes del Concejo Municipal Dto. Iribarren: Sr. Carlos Giffoni, hasta enero;
Sr. Luis Alberto Gallardo.

II – EGRESADOS DE LAS RESIDENCIAS DEL HCAMP, 1964 (en diferentes fechas, orden alfabético):

Medicina Interna. Dr.:
- **Alí Salomón Vásquez Encinoza** (Médico Cirujano UCV 1960). Sigue en el HCAMP como internista pasante de Gastroenterología, lo cual se formaliza en 1965.

Pediatría. Drs.:
- **Juan José Briceño Guerrero** (Médico Cirujano UCV 1961). Se radicó en Acarigua donde luego ingresará al Hospital Central Acarigua-Araure como especialista.

- **Francisco Blas Cirilo Finizola Celli** (Médico Cirujano UCV 1960). Egresado el 1-11-1964, sigue en el HCAMP como adjunto ad honoren, asignado al Servicio de Pediatría III, e ingresa como especialista al Centro Periférico de Pueblo Nuevo (cargo que antes ostentaba el Dr. Carlos Rafael Rivero Rodríguez). En febrero 1967 será contratado por el CEDES como profesor e ingresa por concurso como adjunto al Dpto. de Pediatría.
- **Elías Amilcar Moreno Méndez**.

Figura derecha: Dr. Francisco Blas Finizola Celli, Especialista en Pediatría HCAMP 1964.

III – SOCIEDADES CIENTÍFICAS Y SU RELACIÓN CON EL HCAMP, año 1964 (diferentes fechas, orden alfabético por Sociedad):

Academia Nacional de Medicina (ANM)

El Dr. Pedro Blanco Gasperi es electo presidente de la ANM para el lapso 1964-66. Viene de ser director de la Gaceta Médica de Caracas 1948-50 (órgano oficial de la ANM) y Tesorero (1956-58) y Vicepresidente (1962-64) de la Junta Directiva. No culminará su mandato por fallecer el 4-11-1965.

El Dr. Blanco Gasperi es el 3er. ex médico funcionario del Hospital de Barquisimeto en ser presidente de la ANM. Los anteriores fueron Lisandro López Villoria (1931-32) y Placido Daniel Rodríguez Rivero (1934-36). Los 3 fueron también vicepresidentes de la Academia y Blanco Gasperi es el único de ellos en ser miembro de 3 juntas directivas diferentes (Tesorero, Vicepresidente y Presidente) y director de la Gaceta Médica de Caracas.

Sociedad Venezolana de Historia de la Medicina (SVHM)

El Dr. Ambrosio Perera Meléndez es designado Miembro Emérito de la SVHM.

Es el 1er. ex funcionario del Hospital La Caridad, luego Hospital “Antonio María Pineda”, ahora HCAMP de Barquisimeto, en ostentar esta designación. A la fecha los Individuos de Número de la SVHM relacionados con el Hospital son los Drs. Ambrosio Perera Meléndez, miembro fundador en 1944, que ocupa el Sillón X; Alberto Silva Álvarez (1957, Sillón XII) y Pedro Blanco Gasperi (1963, Sillón XXVIII).

Sociedad Venezolana de Medicina Forense (SVMF)

Se funda la SVMF (6-2-1964) en Caracas. Entre los fundadores está el Dr. Antonio José Mantilla, 1er. patólogo del Hospital “Antonio María Pineda” (en 1946).

Es la 2da. Sociedad de la cual el Dr. Mantilla es fundador: también fue fundador de la Sociedad Venezolana de Anatomía Patológica en 1953.

IV – EL COLEGIO DE MÉDICOS DEL ESTADO LARA Y SU RELACIÓN CON EL HCAMP.

OFICINA DE MEDICINA VIAL

Se inaugura (4-3-1964) la nueva Oficina de Medicina Vial (para la expedición de certificados médicos a conductores) en las instalaciones del Colegio de Médicos del Estado Lara. El Dr. Kolman Isaac Puterman Szomstein es designado 1er. director de la Oficina.

A la fecha, el Dr. Puterman es adjunto del Dpto. de Pediatría del HCAMP.

JUNTA DIRECTIVA

Asume (10-3-1964) la nueva junta directiva del Colegio de Médicos del Estado Lara, lapso 1964-65. Todos los miembros de esta directiva son funcionarios del HCAMP. así:

Presidente: Emisaél Jiménez Morandi, adjunto del Servicio de ORL;
Vice-Presidente: Oscar Veracoechea Lozada, jefe del Servicio de Cardiología;
Secretario: Juan José Briceño Guerrero, residente del Dpto. de Pediatría;
Sub-Secretario: Leopoldo Sanz Amair, residente del Dpto. de Cirugía;
Tesorero: Ricardo Alberto Hernández Rovati, jefe del Servicio de Anestesiología;

Sub-Tesorero: Alí Salomón Vásquez Encinoza, residente del Dpto. de Medicina;
Bibliotecario: Carlos Rafael Rivero Rodríguez, adjunto del Dpto. de Pediatría;
1er. Vocal: Rafael José Vetencourt Rojas, adjunto del Servicio de Vías Digestivas; y
2do. Vocal: Néstor Luis Piñerua Manjarres, adjunto del Dpto. de Pediatría.

Tribunal Disciplinario: Rafael Germán Marante Oviedo, traumatólogo; Crecencio Rodríguez, jefe del Servicio de Endocrinología; y José de Jesús Crespo González, obstetra; como Principales; y José Rafael Agüero López, radiólogo; Rafael Ramón Riera González, otorrino; y Vicente D'Arago Flores, internista; como Suplentes.

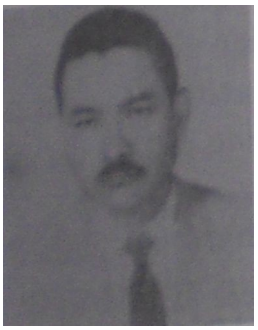

Figura derecha: Dr. Emisael Jiménez Morandi.
(Fotografía: Galería de presidentes del Colegio de Médicos del Estado Lara).

PREMIO EN EL DÍA DEL MÉDICO

El Dr. Luis Rafael Medina Franco, adjunto del Servicio de Medicina General, recibe el Premio "Dr. Jesús María Cortés Bastidas" (10-3-1964), al mejor trabajo científico realizado en el Estado, por parte del Colegio de Médicos del Estado Lara, durante los actos conmemorativos del Día del Médico.

SANCIÓN DEL TRIBUNAL DISCIPLINARIO

El Tribunal Disciplinario del Colegio de Médicos del Estado Lara sanciona al Dr. Epifanio Antonio Pérez Pérez por «enriquecimiento indebido con la profesión». Se le condena a «no recibir honores ni distinciones por un lapso de 5 años».

Es la 1ra. vez en su historia que el Tribunal Disciplinario emite este tipo de sanción. Durante el juicio surgieron acusaciones, no probadas, de enriquecimiento ilícito (durante su actuación como Director de Asistencia Social) y «brujería» (como miembro y dirigente de la secta Rosacruz).

Como hecho curioso, el Dr. Pérez Pérez fue Director de Asistencia Social del Estado Lara durante todo el mandato del Gral. Marcos Evangelista Pérez Giménez, en cuya condición inauguró (1953) y puso en funcionamiento (1954) el Hospital General de Barquisimeto, luego Hospital Central y hoy día HCAMP. Todos los miembros del Tribunal Disciplinario son a la fecha funcionarios del HCAMP, y todos, excepto 2, fueron funcionarios para la fecha de su inauguración.

El Dr. Pérez Pérez será reivindicado años después (1981) por el Colegio de Médicos y el incidente calificado como «de índole político».

V – CRONOLOGÍA DE EVENTOS

CONCEJO MUNICIPAL DEL DISTRITO IRIBARREN

El Dr. Carlos Miguel Zapata Escalona, jefe del Dpto. de Medicina del HCAMP y miembro del Cuerpo Directivo del CEDES, asume (enero 1964) como concejal por el Distrito Iribarren (lapso 1964-69*). Permanecerá como concejal, en elecciones sucesivas hasta 1974.

*** De los 7 concejales de este lapso, 3 están directamente relacionados con el HCAMP: Dr. Carlos Miguel Zapata Escalona, Dr. José María Pérez Coronel (ex director del Hospital "Antonio María Pineda"); y la Sra. Dorila Elena Parra Pinelleoux de Orellana (esposa del Dr. Fortunato Orellana Anzola, jefe de Servicio de Medicina General). Los otros concejales son: Sr. Luis Alberto Gallardo, Dr. (Abg.) Carlos Sequera Yépez, Sr. Jesús Dávila y Sr. Carlos Giffoni.**

DEPARTAMENTO DE DIETÉTICA

El Dpto. de Dietética del HCAMP dicta un Curso de Auxiliares de Alimentación a 26 cursantes, con duración de 6 meses, los cuales fueron incorporados en su totalidad al Hospital Acarigua-Araure. Jefa de Dpto.: Die. Aída Quintana V.

Este curso, creado para cubrir la necesidad de formación de personal del Hospital Central de las Gemelas, próximo a inaugurarse en la zona alta de Acarigua, Estado Portuguesa (hoy día Hospital Central Universitario "Dr. Jesús María Casal Ramos"), luego se institucionalizó, formando perso-

nal en forma regular para el propio Hospital Central de Barquisimeto y para otros Hospitales y Centros de Salud de la Región.

ROTARY CLUB BARQUISIMETO
El Rotary Club Barquisimeto culmina la construcción, en el HCAMP, del Parque Infantil al lado de la Guardería. Presidente del Club: Ing. Hernán Rodríguez Araujo.

COMISIÓN TÉCNICA
Se instala la Comisión Técnica del HCAMP. Son designados representantes del Cuerpo Médico (lapso 1964-66) los Drs. Rafael José Vetencourt Rojas y Ricardo Alberto Hernández Rovati.

Los representantes del Cuerpo Médico a la Comisión Técnica, en esta época, son designados por la Sociedad Médica del Hospital.

ORDEN “FRANCISCO DE MIRANDA”
Resolución Nº 8 (Gaceta Oficial Nº 27.370 del 18-2-1964) del Ministerio de Relaciones Interiores donde se confiere la Orden “Francisco de Miranda”, 2da. clase, a los Drs. Ricardo Alberto Hernández Rovati (jefe del Servicio de Anestesiología del HCAMP); Jonás Hermanavicius (director del Centro de Salud de Guaríco, Estado Lara); Fernando Garmendia Yépez (ex director del Hospital de El Tocuyo); Pedro Rafael Salom Lizarraga (jefe del Dpto. de Cirugía del HCAMP); y otros por «...*por sus largos y eficientes servicios prestados en el Ministerio de Sanidad y Asistencia Social»*. Ministro: Manuel Mantilla.

DEPARTAMENTO DE CIRUGÍA
Se asignan (4-3-1964) 2 pabellones en el área de Quirófanos Acosta Ortiz[1] para uso exclusivo de Quemados[2] y Oftalmología. Jefe del Dpto. de Cirugía: Dr. Pedro Rafael Salom Lizarraga. Jefe del Servicio de Oftalmología: Dr. Yamil Najul Saldivia.

[1] Esta área, localizada en el 2do. piso del Módulo Quirúrgico (pequeño edificio de 3 pisos situado entre la 2 alas Oeste) recibe también, a lo largo del tiempo, los nombres de Pabellones, Servicio de Pabellón, Servicio Quirúrgico y Servicio de Quirófanos.

[2] Las «curas de quemados» las realizaban los Servicios de Cirugía, realizando la cura el Servicio que había ordenado la hospitalización (cada día hacía guardia quirúrgica un servicio diferente, en forma rotativa).

SERVICIO DE DERMATOLOGÍA
Se comienza la toma de biopsias por parte del Servicio de Dermatología. Los únicos médicos del Servicio eran los Drs. Humberto Campins Macías (jefe) y Juan José Henríquez Andueza (adjunto), con la asistencia a las consultas de los Drs. Segundo José Barroeta Briceño y Cruz Alejandro Graterol Roque (director del Hospital) con carácter ad honoren. Las biopsias se procesan en el Servicio de Anatomía Patológica, leídas por el Dr. Hans Rudolf Doehnert.

AEROCLUB BARQUISIMETO
Se registra (31-3-1964) la «Sociedad Civil Aeroclub Barquisimeto», quedando asentada en el Registro Subalterno del Distrito Iribarren, Circunscripción Judicial del Estado Lara, Nº 98, Tomo 6to.

Entre los miembros que suscriben el acta están los Drs. Pedro Adrián Santeliz y Rubén Sánchez Reyes, cirujanos del HCAMP. El Dr. Santeliz es también fundador del «Aeroclub Barquisimeto» en 1949, que ahora cambia sus estatutos a Sociedad Civil.

UNIDAD SANITARIA DE SAN FELIPE
Se designa (Resolución Nº 73, MSAS de fecha 17-4-1964; Gaceta Oficial Nº 27.417; Ministro: Dr. Alfredo Arreaza Guzmán) al Dr. Alberto Sira Gutiérrez como Médico Especialista I en la Unidad Sanitaria de San Felipe, Estado Yaracuy, en sustitución del Dr. Arión Rolando Martínez Velazco.

Ambos serán posteriormente funcionarios del HCAMP.

GOBERNACIÓN DEL ESTADO LARA
Se designa como gobernador del Estado Lara al periodista Miguel Romero Antoni. Sustituye al Dr. Argimiro Bracamonte, quien sigue como miembro del Cuerpo Directivo del CEDES.

Figura inferior: Acto de trasmisión de mando en la Legislatura del Estado: el Dr. Argimiro Bracamonte (de traje blanco) hace entrega de la gobernación del Estado Lara al periodista Miguel Romero Antoni (a la lzq. del Dr. Bracamonre). Fotografía: prensa local.

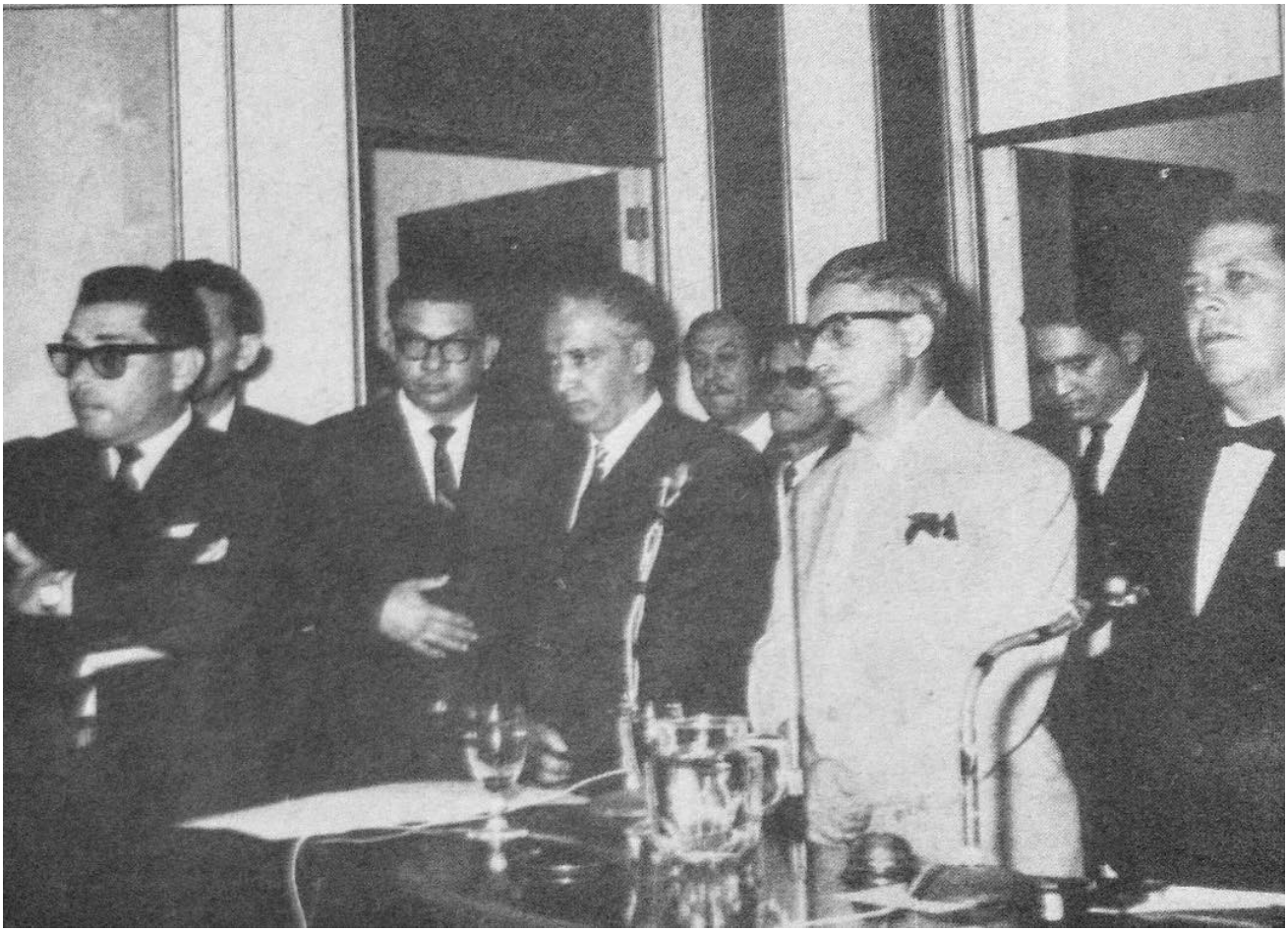

El gobernador Romero Antoni fue compañero de estudios de bachillerato en el Instituto La Salle de Barquisimeto de los Drs. Carlos Miguel Zapata Escalona y Carlos Liscano Luna, actuales jefes de los servicios de Medicina de Mujeres y Radioterapia, respectivamente, del HCAMP.

SERVICIO DE UROLOGÍA
El Servicio de Urología empieza a realizar (junio 1964) exploraciones urológicas renales mediante la técnica de Retroneumoperitoneo. El examen se realiza en el Servicio de Radiología, por los urólogos Drs. Ramón Horacio Machado Real y Rafael Ángel Saldivia Saldivia, adjuntos de Urología.

Es la 1ra. vez que se realiza este tipo de examen en la historia del Hospital.

OFICINA PANAMERICANA DE SALUD (OPS-PAHO)
El Dr. Rene González Uzcátegui, ex director del Hospital Psiquiátrico de Barquisimeto (a la fecha director del Hospital Psiquiátrico de Caracas), es designado (julio 1964) Consultor Regional en Salud Mental de la Oficina Panamericana de Salud (PAHO) con sede en Washington, USA.

El Dr. González es el 1er. médico de Barquisimeto en ser consultor internacional de la OPS (PAHO-WHO). Durará en el cargo hasta su retiro en 1987.

SERVICIO DE ORL
Se pone el funcionamiento el Otomicroscopio, en el Servicio de ORL (7-7-1964). Jefe de Servicio: Dr. Enrique Domínguez Capdeville; Adjuntos: Drs. Emisael Jiménez Morandi y Rafael Ramón Riera González. El equipo fue donado por la gobernación del Estado Lara. Gobernador: Sr. Miguel Romero Antoni.

Es la 1ra. vez que se realiza este tipo de examen en la historia del Hospital.

ROTARY CLUB CARORA
El Dr. Oscar Veracoechea Lozada (jefe del Servicio de Cardiología del HCAMP y vicepresidente del Colegio de Médicos), en su condición de representante del Gobernador Rotario del Distrito 435 (Dr. Abg. Efraín Schacht Aristeguieta, de Caracas), suscribe el acta de fundación del Rotary Club de Carora (15-7-1964). Presidente-fundador: Dr. Pablo José Álvarez Yépez. Entre los miembros fundadores figura el Dr. Otto Francisco Mosquera Suárez, quien luego será (1975) presidente del Colegio de Médicos del Estado Lara.

Como hecho curioso, el Dr. Álvarez Yépez, fundador de la maternidad de Carora, fue objeto de fuerte polémica en Carora con el Pbro. Pedro Felipe Montes de Oca Silva (a la fecha de 77 años de edad, quien ostentaba los títulos de Monseñor y Prelado Doméstico de Su Santidad), fundador del Manicomio de Carora en 1934 (el 1er. manicomio en la historia del Estado Lara) el cual se oponía a la creación del Rotary Club, cuyos miembros llamaba «masones» y tildaba de herejes.

INTERNADO ROTATORIO
Ingresan al HCAMP (en diferentes fechas) los Drs. Josefina Longhi Cortesi, Constantino Kiriakidis Prodromu[1] y Elías Guillermo Almeida Eljouri [2] (agosto 1964) como internos rotatorios.

[1] **Br. en Ciencias Liceo “Egidio Montesinos” de Carora, Estado Lara; Médico Cirujano ULA 1964; luego en el HCAMP será residente de Cirugía, adjunto, jefe de Servicio y Director Adjunto.**

[2] **Médico Cirujano ULA Mérida 1964; luego hará residencia en Medicina y pasantía en Radiología en el HCAMP, donde obtendrá ambas especialidades.**

POLICÍA HOSPITALARIA
Se inicia la Policía Hospitalaria (23-8-1964). Se trata de un grupo de agentes de la Policía del Estado Lara, que en forma rotatoria, prestan servicio las 24 horas en el HCAMP. Se le habilitó una oficina y cuarto de reposo, en el área de Emergencia General. Gobernador del Estado Lara: Sr. Miguel Romero Antoni.

JORNADA PINEDA
Se efectúa (24-9-1964) la XIV (14ta.) Jornadas Médicas “Antonio María Pineda” – 114to. aniversario de su Natalicio. Ver relato en el **Capítulo 78**.

DEPARTAMENTO DE ENFERMERÍA
La Enf. Pro. Pastora Ramona Mujica de Toussaint es designada jefa de enfermeras del HCAMP. Sustituye a la Enf. Carmen Rivas de Catarí.

La Enf. Mujica de Toussaint permanecerá en el cargo hasta 1975, 11 años, constituyéndose para tal fecha en la Enfermera Jefe de estadía mas prolongada en la historia del Hospital Central.

MINISTERIO DE SANIDAD Y ASISTENCIA SOCIAL (MSAS)
El Dr. Domingo Guzmán Lander es designado (4-11-1964) Ministro de SAS (sustituye al Dr. Alfredo Arreaza Guzmán). Durará en el cargo hasta el 13-3-1967.

JORNADA ANIVERSARIO
Se coloca (6-11-1964) el retrato del Dr. Adalberto Barroeta Briceño, en la «Galería de Médicos Ilustres»” en el auditorio del HCAMP, con motivo del primer aniversario de su muerte.

Fue un acto equivalente a las Jornadas Aniversario del Hospital, las cuales este año, no se realizaron.

UNIDAD SANITARIA DE SAN FELIPE

El Dr. Alberto Sira Gutiérrez, Médico Cirujano UCV 1954 y a la fecha asignado como Especialista I en la Unidad Sanitaria de San Felipe, es designado (13-11-1964) gobernador del Estado Yaracuy.

Figura derecha: Dr. Alberto Sira Gutiérrez, gobernador del Estado Yaracuy 1964 (Fotografía: Prensa Local).

El Dr. Sira, médico, poeta y escritor, fue miembro fundador de la Sociedad Venezolana de Medicina Interna (18-4-1956), del Centro de Historia y Estadísticas Económicas Sociales del Estado Yaracuy (7-12-1962), y será luego epidemiólogo del HCAMP, miembro fundador del Comité de Infecciones Hospitalarias del mismo. Durará en el cargo como gobernador hasta el 15-9-1965.

PERSONAL MÉDICO DE LOS DEPARTAMENTOS CLÍNICOS (Noviembre 1964): 10mo. Aniversario.

Departamento de Pediatría (jefe del Departamento: Andrés Riera Zubillaga).

Pediatría I: Andrés Riera Zubillaga (jefe) y Carlos Rafael Rivero Rodríguez y Silvia Roselia Salazar Arismendi (adjuntos).

Pediatría II: Francisco M Rosell Quintana (jefe) y Néstor Luis Piñerua Manjarres y Benito González Artigas (adjuntos)

Pediatría III: Dolores (Lola) Luisa Saldivia de Ganatios (jefa) y Rey de Jesús Gómez Navas (adjunto).

Neonatología: Darío Ignacio Gutiérrez Oropeza (Jefe) y Kolman Isaac Puterman Szomstein y Armando José Vitale Núñez (Adjuntos)

Emergencia Pediátrica: Jesús María Méndez Rojas (jefe).

Cirugía Infantil: José Luis Delgado Peroza (jefe) y Domingo Antonio Brandt Mendoza (Pediatra, haciendo la residencia en Cirugía Infantil*).

*** Este cargo oficialmente no existe. En el HCAMP son frecuentes los casos de médicos que hacen pasantías por los servicios de especialidades (comúnmente ad honoren y en algunos servicios llamados «residentes»), con miras a obtener el reconocimiento como especialistas del área. Para esta época esta situación ocurre también (además de las especialidades quirúrgicas donde es habitual) en los Servicios de Radiología y Vías Digestivas.**

Departamento de Medicina (jefe del Departamento: Carlos Miguel Zapata Escalona).

Medicina de Mujeres: Carlos Miguel Zapata Escalona (jefe); Pablo José Pineda Vásquez y Raúl José Díaz Peña (adjuntos).

Medicina de Hombres: José Luis Zubillaga Álvarez (jefe); y José Alejandro González López y Vicente D'Arago Flores (adjuntos).

Medicina General: Fortunato Orellana Anzola (jefe); y Luis Rafael Medina Franco (Sección Mujeres) y Jesús Heberto Fonseca Encinoso (Sección Hombres) (adjuntos).

Dermatología: Humberto Campins Macías (jefe) y Juan José Henríquez Andueza (adjunto) y Segundo José Barroeta Briceño (pasante).

Vías Digestivas: Carlos Antonio Suárez Tamayo y Ramón Ignacio Zubillaga Herrera (por acuerdo interno se rotaban la jefatura del Servicio), Rafael José Vetencourt Rojas (Especialista por IVSS), Alí Salomón Vásquez Encinoza (Médico Internista, haciendo pasantía), Félix Nazareno Pifano Federico (adjunto).

Cardiología: Oscar Veracoechea Lozada (jefe), Jesús María Mendoza Mendoza, Gerardo María Peraza Silva y Simón Gustavo Henríquez Escobar (adjuntos).

Endocrinología: Crecencio Rodríguez (jefe), Alfonso Castillo Navarrete (adjunto).

Banco de Sangre (Servicio de Hematología Clínica): José Jesús Boada Boada (jefe).

Departamento de Obstetricia y Ginecología (jefe de Departamento: Manuel Enrique Añez Añez).

Maternidad SE: Ramón Almao Tovar (jefe) y Aura Esther Encinoza de Riera (adjunta).

Maternidad SO: Cruz María Otero Rivas (jefe) y Raúl Troconis Ramírez, Rafael Pineda Vásquez (adjuntos).

Maternidad NE: Manuel Enrique Añez Añez (jefe) y Lulú Saldivia Handule, Maura Rosa Herrera de Ortega (adjuntas).

Sala de Partos*: José de Jesús Crespo González (adjunto).
Ginecología: José María González González (jefe) y David Agüero Segura y Juan Agustín Crespo Vásquez (adjuntos).

*** La Sala de Partos no tiene un jefe oficial, funciona en base al adjunto de guardia, coordinado en forma directa por el jefe del Dpto. En la mañana el Dr. José de Jesús Crespo González pasa revista a las pacientes en observación, en calidad de adjunto (en la práctica actúa como jefe del Servicio).**

Departamento de Cirugía (jefe del Departamento: Pedro Rafael Salom Lizarraga).
Servicio 1: Juan Bautista Daza Pereira (jefe), Rafael Ángel Berríos Villegas y Rubén Darío Sánchez Reyes (adjuntos).
Servicio 2: Rafael Cartens Echenique (jefe) y Eduardo Castillo Mantilla y Francisco de Paula Pineda Vásquez (adjuntos).
Servicio 3: Pedro Adrián Santeliz (jefe) y Juan Bautista Saldivia Saldivia (adjunto).
Servicio 4: Carlos Sebastián Zavarce Zavarce (jefe) y Alí Jesús Álvarez Bracho (adjunto).
Servicio 5: Antonio Félix Rodríguez Cirimele (jefe) y Bernardo Augusto Ortega Carrasquero y Gerardo Caycedo López (adjuntos).
Ortopedia y Traumatología: Luis Irigoyen Dotti (jefe) y Carlos Antonio Guillén Crespo, Rafael Germán Marante Oviedo, Octavio Fadrique Seijas Octavio, y Rafael Prieto Duque (adjuntos).
Oftalmología: Yamil Najul Saldivia (Jefe) y José Gregorio Riera Sequera (Adjunto)
Otorrinolaringología: Enrique Domínguez Capdeville (jefe) y Emisaél Jiménez Morandi y Rafael Ramón Riera González (adjuntos).
Urología: José Napoleón Saldivia Hawa (jefe) y Ramón Horacio Machado Real y Rafael Ángel Saldivia Saldivia (adjuntos).

Departamento de Servicios Auxiliares (jefe del Departamento: Theoscar Sanoja Hernández).
Radiología: Theoscar Sanoja Hernández (jefe); José Rafael Agüero López (adjunto).
Servicio de Radioterapia: Carlos Liscano Luna (jefe)
Anatomía Patológica: Hans Rudolf Doehnert (jefe); Gianfranco Motta (adjunto).
Anestesiología: Ricardo Alberto Hernández Rovati (jefe); y Alfredo Enrique Montilla Prieto, Víctor Julio Santos Carrero y Antonio Blandini Z (adjuntos).

LIGA ANTITUBERCULOSA
Se inicia (1-12-1964) en Barquisimeto la campaña nacional anual de venta de la «Estampilla de Navidad», promovida por la Liga Antituberculosa del Estado Lara, con el apoyo del Rotary Club Barquisimeto (Presidente: Sr. Rodolfo López).

Figura superior: Estampillas de Navidad 1964, de la Asociación Antituberculosa, este año con una serie temática «Ángeles Cantores» de 27 figuras. Nótese el cambio de diseño: se sustituye el año escrito completo (1964) por la abreviatura de solo las 2 últimas cifras (64).

CLÍNICA RAZETTI DE BARQUISIMETO
Inicia actividades (1-12-1964) el Servicio de Emergencia (y Hospitalización) de la Clínica Razetti de Barquisimeto, con 5 equipos de guardia, y cobertura las 24 horas. El Servicio dispone de consultorio de adultos, consul-

torio pediátrico, sala de curas, sala de hidratación y 1 cama de hospitalización.

Es la 1ra. clínica privada de Barquisimeto en ofrecer servicios de emergencia las 24 horas en la ciudad. Todos los médicos que atienden el Servicio son internos o residentes del HCAMP.

SERVICIO DE TRAUMATOLOGÍA

El Dr. Hernán Cortés Mujica, ex jefe del Servicio de Ortopedia y Traumatología del HCAMP, es designado (Diciembre 1964) jefe del Frente Guerrillero Simón Bolívar (en la clandestinidad), bajo el alias de Comandante Castaño.

El Frente Simón Bolívar es parte de las Fuerzas Armadas de Liberación Nacional (FALN), que en 1962 se declararon en insurrección armada contra el Gobierno Nacional. El 13-12-1964 falleció en El Tocuyo Argimiro Enrique de la Santísima Trinidad Gabaldón Márquez (alias Comandante Carache, Chimiro) jefe del Frente Simón Bolívar, que operaba en las montañas de Lara y Portuguesa, y el Dr. Cortés, que era miembro del estado mayor de dicho grupo desde su retiro del Hospital Central en 1962, fue designado su sucesor. Permanece hasta 29-1-1966, cuando será detenido y sometido a juicio. Indultado en 1969 no regresa al HCAMP (ejerce la especialidad en la Clínica Acosta Ortiz de Barquisimeto).

MÉDICOS EGRESADOS DE LA UCV Y DE LA ULA

Médicos Cirujanos egresados de la UCV y de la ULA en 1964 que después ingresarán en el HCAMP e instituciones relacionadas:

UCV: Carlo Androvandi Guidicelli, Leopoldo A Betancourt Álvarez, Delia Teresa Cols López de Martínez, Daniel Augusto González Sánchez, Arión Rolando Martínez Velasco (Revalida), Juan José Navas Hernández, Ramón Celestino Zamora.

ULA: Elías Guillermo Almeida Eljure, Mario Helimenes Baptista Troconis, Amílcar Graterón Jimenez, Constantino Kiriakidis Prodromu, Josefina Longhi Cortesi, Luis Francisco Pernalete Madrid,

VI - LA ESCUELA DE MEDICINA Y EL HCAMP

INICIO DE ACTIVIDADES DE LOS ESTUDIANTES DEL CEDES EN 1964. SEGUNDO CURSO DE MEDICINA. PRIMER CURSO DE AGRONOMÍA Y VETERINARIA.

Se inicia (3-2-1964) el 1er. curso de las carreras de Agronomía y Veterinaria, conjuntamente con el 2do. año de Medicina (1er. año preclínico, III y IV Semestre) del CEDES.

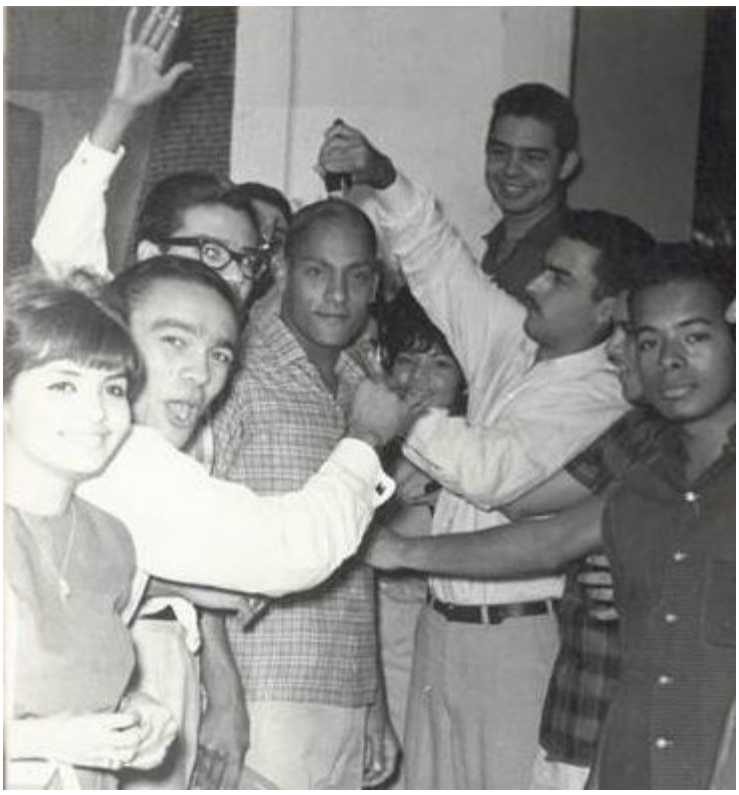

Figura derecha: Rapado de cabellera a los estudiantes (varones), ceremonia estudiantil informal de nuevo ingreso al CEDES. Se observan, entre otros, a los Brs. Vatinio Viloria (estudiante de medicina, 2do. de Izq. a Der.), José Benito Sarmiento Torres (con la maquina de afeitar, luego egresa en la 1ra. promoción Médicos Cirujanos URCO), Carlos Ortiz (al fondo, sobre la cabeza de los demás, luego egresa en la 2da. promoción de Médicos Cirujanos UCO), Aída Llorente (estudiante de medicina, rostro entre ambos brazos de Sarmiento Torres).

Iniciaron 149 Brs en el Ciclo Básico, repartidos en las 3 Escuelas: 57 en Medicina, 52 en Agronomía y 40 en Veterinaria.

PROFESORES DEL CURSO BÁSICO

Al Ciclo Básico (1er. año preclinico) de 1964 (I y II Semestre de las 3 carreras) se agregan nuevos profesores:

I Semestre

Matemáticas: Jesús A Melo, Gilberto Beltrán, Silverio Silva y Miguel Ángel Pérez Faure.
Química: Willian McAuliffe, Raúl Alfonso, Carlos Quiñones y Arnoldo Chinchilla.
Lenguaje: María de Lourdes García Tamayo y Trino Borges.
Ingles: Hector Gouvernier y Astrid Natera de Furiati.

II Semestre:

Física: Efraín Mesa Nuncira, Carlos Hernández, José Sarabia y Víctor Manuel Carreño.
Biología: Conrado Arredondo, Azaneth Dueña, Alfonso Cadenas, Enrique Yústiz, Alice S Hunter y Fran Hunter.
Ciencias Sociales: Luis David Morantes Maldonado, Virgilio Reyes y Rene Kiehl.
Ingles: Héctor Gouvernier y Astrid Natera de Furiati.

Los esposos Drs. (PhD in Biology, Columbia University, N. Y., 1954) Alice y Fran Hunter vienen de Bogotá, Colombia, donde fueron enviados en 1957 por la Fundación Rockefeller como docentes fundadores de los estudios de pre-medicina, y donde son contratados por el CEDES. Permanecerán en el CEDES – URCO hasta 1970 cuando regresan a USA.

INGRESO DE PROFESORES A LA ESCUELA DE MEDICINA

Con el inicio de actividades del 2do. año de Medicina se incorporan como profesores de Medicina los Drs. Carlos Levay* y Aulogelio Aponte (Anatomía), José Insignares (Histología), José Rafael Agüero López (Metodología Estadística), Silvia Roselia Salazar Arismendi, Félix Nazareno Pifano Federico (Psicología Médica), Jesús Enrique Mazzei Berti (Fisiología), Alfonso Nicolás Rey Díaz y Edmundo Rafael Molina García (Bioquímica), Lic. Luis David Morantes Maldonado y Rubén Antonio Díaz Sánchez (Ecología), y José Luis Zubillaga Álvarez (Orientación Médica).

*** El Dr. Carlos Levay es profesor de Anatomía de la Universidad de Carabobo (UC), quien, mediante convenio entre ambas instituciones, actúa como profesor visitante “prestado” al CEDES por este año. El jefe de la cátedra de Anatomía de la UC es el Dr. José Nicolás Rueda Villasmíl, quien también dará varias clases magistrales a lo largo del año.**

INCORPORACIÓN DE MÉDICOS DEL HCAMP A LA ESCUELA DE MEDICINA

Incorporación de los médicos del HCAMP a la Escuela de Medicina del CEDES. Plan de Estudios III y IV Semestres, Año 1964.

Sem.	Asignatura	Profesor (es)
III	Anatomía Humana	Drs. Carlos Levay, Aulogelio Aponte[1] (Instructor)
	Histoembriología	Prof. José Insignares
	Metodología Estadística	Dr. José Rafael Agüero López*
	Psicología Médica	Drs. Silvia Roselia Salazar Arismendi* y Félix Nazareno Pifano Federico*
IV**	Fisiología	Drs. Jesús Enrique Mazzei Berti y (MV) Teodoro Meléndez
	Bioquímica	Drs. Alfonso Nicolás Rey Díaz y Edmundo Rafael Molina García.
	Psicología Médica	Dr. Félix Nazareno Pifano Federico*
	Ecología Humana	Lic. Luis David Morantes Maldonado y Dr. Rubén Antonio Díaz Sánchez[2]
	Orientación Médica	Dr. José Luis Zubillaga Álvarez*.

*** A la fecha funcionarios del HCAMP.**

**** Este semestre (IV) se inicia con 66 alumnos, de los 119 que empezaron la carrera en 1.963.**

[1] El Dr. Aponte, Médico Cirujano UCV 1954; residente A y B (Cirugía 1958); Premio al Residente A mas Destacado del Hospital Central 1956; será después becado por el CEDES para realizar Maestría en Morfología en México, convirtiéndose en el 1er. médico del HCAMP en ser enviado por el CEDES a realizar una especialidad en Ciencias Básicas en el exterior. A su regreso asumirá como jefe del Dpto. de Morfología de la recién creada URCO, y luego se incorporará al Servicio de Gine-

cología del HCAMP como adjunto.

[2] Viene de ser director del Hospital, lapso 1961-63. Durante se mandato como director se nominó el Hospital Central de Barquisimeto como Hospital Central "Antonio María Pineda".

Los Drs. José Rafael Agüero López (adjunto de Radiología), Silvia Roselia Salazar Arismendi (adjunta de Pediatría) y Félix Nazareno Pifano Federico (adjunto de Gastroenterología) son los 1ros. médicos en la historia del HCAMP en ejercer docencia a los estudiantes de la Escuela de Medicina. En el 2do. semestre, este mismo año lo hacen los Drs. Rubén Antonio Díaz Sánchez (ex director del HCAMP) y José Luis Zubillaga Álvarez (jefe del Servicio de Medicina de Hombres).
El año anterior se incorporó al CEDES el Dr. Carlos Miguel Zapata Escalona (jefe del Dpto. de Medicina), pero ejerce funciones de Miembro del Cuerpo Directivo, sin actividades docentes con alumnos.

Figura superior: Práctica de Anatomía (disección en cadáver) en el CEDES. El instructor es el Dr. Aulogelio Aponte (de corbata), quien fue residente A y B (Cirugía) en el Hospital Central y se incorporó como docente al iniciar actividades la asignatura de Anatomía de la Escuela de Medicina. Entre los alumnos pueden identificarse los Brs. Rafael Pire, Iván Mata, Belén Salazar (egresarán luego como miembros de la 1ra. promoción de Médicos Cirujanos) y Vatinio Viloria (fotografía de autor y fecha exacta no precisados, cortesía del Dr. Rafael María Pire Cordero).

REINA DE CARNAVAL

Los estudiantes del CEDES eligen la 1ra. Reina de Carnaval (8-2-1964) en la historia de la Institución. Fue electa la Br. de Medicina Fanny Pastora Veracoechea Algarra.

La elección de la Reina de Carnaval posteriormente se institucionaliza convirtiéndose en "Novia del CEDES" (luego Novia de la Universidad), representando a la misma en actos académicos, sociales y deportivos durante el año.
El 3-2-1964 empezaron los estudiantes del 1er. curso de Agronomía y Veterinaria. La 1ra. reina electa fue de Medicina (1964), las siguientes (1965 y 1966) de Agronomía (Eglee Josefina Páez Márquez y Laura Marcherita Paparella Schiesario, esta última la 1ra. electa como novia).

En el año 2005, la Ing. Laura Marcherita Paparella de Sigala, profesora de la UCLA, donará a la UCLA la Corona y Banda que le fueron conferidos como 1ra. novia del CEDES, período 1966-67, objetos que serán incorporados al patrimonio histórico de la UCLA (Consejo Universitario Ordinario Nº 1.636, del 13-7-2005).

Figura inferior: Reportaje del diario El Impulso (16-2-1964) sobre la 1ra. reina de carnaval de la «Universidad de Barquisimeto»*.

*** El nombre de CEDES, asignado desde Caracas a la universidad creada en Barquisimeto, nunca fue popular en la sociedad barquisimetana. De hecho los medios de difusión (prensa, radio, TV) continuaron llamando al CEDES como «Universidad de Barquisimeto», nombre usado en la campaña de varios años llevada a cabo por la SAB en su persistente solicitud de una universidad para la ciudad.**

Número 18.935 Barquisimeto, Domingo 16 de Febrero de 1964 EL IMPULSO

Carnaval en la Universidad de Barquisimeto

La juvenil y bonita Fanny Veracochea fue electa Reina de Carnaval por el estudiantado de la Universidad de Barquisimeto, y su encantadora figura presidió y animó los diversos festejos carnavalescos celebrados en nuestra Universidad, los cuales alcanzaron singular esplendor.

Hubo baile, desfile de comparsas, concursos de disfraces, etc., y todo discurrió a la altura de un programa organizado por una Reina de las condiciones de Fanny I, quien contó con el más amplio respaldo de sus súbditos.

En la gráfica: 1) La bonitísima Fanny I. 2) Una de las muchas comparsas asistentes a la fiesta bailable organizada.

INGRESO DE PROFESORES RELACIONADOS CON EL HCAMP

Ingresa a la Escuela de Medicina del CEDES, el Dr. José Luis Canelón Arocha como Instructor de Medicina Preventiva (empezará el 1er. semestre del próximo año). Se desempeña en el HCAMP como epidemiólogo.

CREACIÓN DE LA ESCUELA DE AGRONOMÍA

Se crea oficialmente la Escuela de Agronomía del CEDES (30-8-1964), designándose como su 1er. director - fundador al Ing. Héctor Ochoa Zuleta (era director de la Escuela de Agronomía de la Universidad de Oriente y fue trasladado al CEDES con el mismo cargo por el Ministro de Educación), completándose así las 3 carreras profesionales contempladas en el decreto de fundación del CEDES:

Medicina: Director Dr. Lorenzo Antonio Vivas, desde abril 1963 (a la vez presidente del CEDES);
Veterinaria: Director Dr. (MV) Alfonso Maldonado Rivas, desde febrero 1964; y

Agronomía: Director Ing. Héctor Ochoa Zuleta, desde agosto 1964.

El Ing. Ochoa Zuleta será luego rector de la UCO (1974) y de la UCOLA (1979).

VII - RESÚMENES DEL AÑO:
Libros (3);
Publicaciones Periódicas (3).

LIBROS, año 1964 (diferentes fechas, orden alfabético, 1er. autor):

- Ceferino Alegría. ***Cuaderno No. 14: Escuelas de Medicina en el interior del País***. Sociedad Venezolana de Salud Pública (Editor), Monografía. Caracas 1964.

  Forma parte de la serie temática (cuadernos) *Historia de la Medicina en Venezuela*. En este cuaderno se relata la formación y desarrollo de la 1ra. Escuela de Medicina en Barquisimeto en el Siglo XIX y se destaca la obra del Dr. Antonio María Pineda Bujanda.

- Amador Camejo Octavio. ***Puericultura para Educación Media: Bachillerato Normal y Comercio***. Editorial Librería de Occidente. Barquisimeto 1964. 65 págs. (Catálogo Biblioteca Nacional: CDD V-34 C-458).

  El Dr. Camejo Octavio es profesor de Puericultura en el Liceo "Lisandro Alvarado". Fue pediatra del Hospital de Niños y adjunto fundador del Dpto. de Pediatría del Hospital Central. Al inaugurarse el Centro de Higiene Integral "Dr. Rafael Pereira" en Barrio Unión, se integró al mismo como Pediatra Puericultor. Luego será profesor de los estudiantes de medicina del CEDES y la URCO en sus pasantías por dicho centro.

- César Lizardo Duin. ***Algunas familias de médicos en Venezuela***. Editorial Arte. Caracas 1964. 101 págs. (Catálogo Biblioteca Nacional: CDD 610.92 L789).

Figura derecha: Portada del libro del Dr. Lizardo en 1964.

  Entre otros, se relata las relaciones familiares de los Drs. Daniel Camejo Acosta y Amador Camejo Octavio, médicos del Hospital de Caridad y Hospital Central de Barquisimeto, respectivamente.

  Es el 2do. libro biográfico de médicos del Dr. Lizardo. El anterior fue: *Valores Médicos* en 1957. En ambos hay narraciones de médicos que ejercieron en Barquisimeto y sus hospitales.

PUBLICACIONES PERIÓDICAS, año 1964 (diferentes fechas, orden alfabético, 1er. autor):

- Doehnert, Hans Rudolf: ***Enfermedad de Gaucher. Relación de los primeros cuatro casos encontrados en el Hospital Central AMP.*** Arch Venezolanos Puer Pediat 27: 351-372, 1964.

  Trabajo ganador del Premio "Antonio María Pineda" (Mención Honorífica), Jornadas Pineda 1964.

- Pifano Federico, Félix Nazareno: Saldivia Handule de Giménez, Lulú: ***Hepatitis y Embarazo***. Tribuna Médica 2(55): 1, 1964.

  Los Drs. Pifano y Saldivia son adjuntos del Servicio de Vías Digestivas y del Dpto. de Obstetricia y Ginecología, respectivamente.

- Puterman Szomstein, Kolman Isaac; Doehnert, Hans Rudolf: ***Toxoplasmosis congénita en el Hospital Central Antonio María Pineda de Barquisimeto***. Arch Venezolanos Puer Pediat 27: 66-79, 1964.

  Los Drs. Puterman y Doehnert son adjunto del Servicio de Neonatología y jefe del Servicio de Anatomía Patológica y profesor del CEDES, respectivamente. Es el 1er. trabajo clínico publicado

sobre esta enfermedad en la historia del HCAMP.

VIII - ADENDOS

1. CAMBIOS EN LA PAPELERÍA DEL HOSPITAL CENTRAL DE BARQUISIMETO CON MOTIVO DE SER NOMINADO HOSPITAL CENTRAL “ANTONIO MARIA PINEDA”.

- Desde finales de 1963 y todo el 1964, se esta sustituyendo el material impreso del Hospital Central de Barquisimeto (récipes, historias clínicas, solicitudes de diferentes tipos (biopsias, exámenes, reparaciones), hojas administrativas, etc. en la medida en que se agotaba en cada área, por otro nuevo con el nombre de Hospital Central “Antonio María Pineda”.

El cambio fue unicamente el agregado del nombre a todo el material, permaneciendo los diferentes formatos y sus contenidos sin modificaciones.

- El material se imprime en el mismo Hospital, en la Sección denominada “Servicio de Imprenta del Hospital Central”, situado en el sótano, pasillo que comunica las alas Norte y Sur, frente al ascensor de servicios *****. La imprenta depende directamente de la Oficina de Administración (Intendente) y su personal se conforma por: 1 Técnico Operador de Maquinas de Reproductora (Jefe de Sección), 1 Operador de Maquina Reproductora, 1 Tipógrafo, 3 Ayudantes de Tipografía y 1 Secretaria. Jefe actual de la Sección: Tec. Esteban López.

*** Este ascensor es el único que llega hasta el sótano. Los otros 2 pares de ascensores: de personal y pacientes (frente al módulo quirúrgico) y de público en general (en la entrada principal) solo llegan la planta baja (cuyo nombre oficial es 1er. piso).**

- El material impreso de uso clínico (historias, récipes, solicitudes y reportes de diversa índole) es distribuidos por la Oficina de Archivos Clínicos, dependiente de la Dirección del Hospital, la cual luego será convertida (1965) en Servicio Auxiliar de Historias Médicas. Las historias de hospitalización (hay además historias de Observación de Emergencia General y de Pediatría e historias de Consulta Externa) se ensamblan por el funcionario de la Oficina de Archivos en las áreas de admisión (Emergencia General, Pediátrica y Obstétrica), conteniendo hojas de: (1) Identificación, (2) Antecedentes y Examen Físico General (la historia obstétrica tiene adicional hojas de: (2a) Antecedentes y Examen Físico Obstétrico, (2b) Trabajo de Parto y Podograma), que son en papel blanco, a lo cual se agregan hojas marcadas como: (3) Ordenes Médicas (azules), (4) Evolución (anaranjadas), (5) Reporte de Enfermería (blancas) y (6) Exámenes Complementarios (rosadas).

Figura inferior: Reverso de la hoja inicial de la Historia Clínica, con la «AUTORIZACIÓN» y la «Exoneración de Responsabilidad por Egreso», donde se identifica el Hospital como «Hospital Central de Barquisimeto».

A U T O R I Z A C I O N

El suscrito autoriza al médico o a los médicos encargados del cuidado del paciente cuyo nombre aparece en el anverso de esta hoja, a efectuar todo examen, terapèutica anestesia, intervención quirùrgica, etc. que se consideren necesarios o aconsejables para el diagnóstico y tratamiento del caso.

Fecha: ..... Firma: .....
Paciente

Testigo: ..... O: .....
Firma Familiar

Parentesco .....

Exoneración de Responsabilidad por Egreso

El suscrito certifica que la persona cuyo nombre aparece en esta hoja, paciente del Hospital Central de Barquisimeto sale del Hospital contra la opinión de los mèdicos. Hago constar que habiendo sido advertido de los riesgos que implica, descargo de toda responsabilidad a los médicos tratantes y al Hospital por las consecuencias que de ello puedan resultar.

Fecha: ..... Firma: .....
Paciente

Testigo: ..... O: .....
Firma Familiar

Parentesco .....

Como hecho curioso, a pesar del cambio progresivo de la identificación del Hospital en las diversas partes de la Historia Clínica con el nuevo nombre de "Antonio María Pineda", la AUTORIZACIÓN y la Exoneración de Responsabilidad por Egreso, con la leyenda de Hospital Central de Barquisimeto, lo cual solo se modificará años después.

Figura Inferior: 1ra. página de la Historia Clínica usada en el Hospital Central de Barquisimeto desde su inicio.

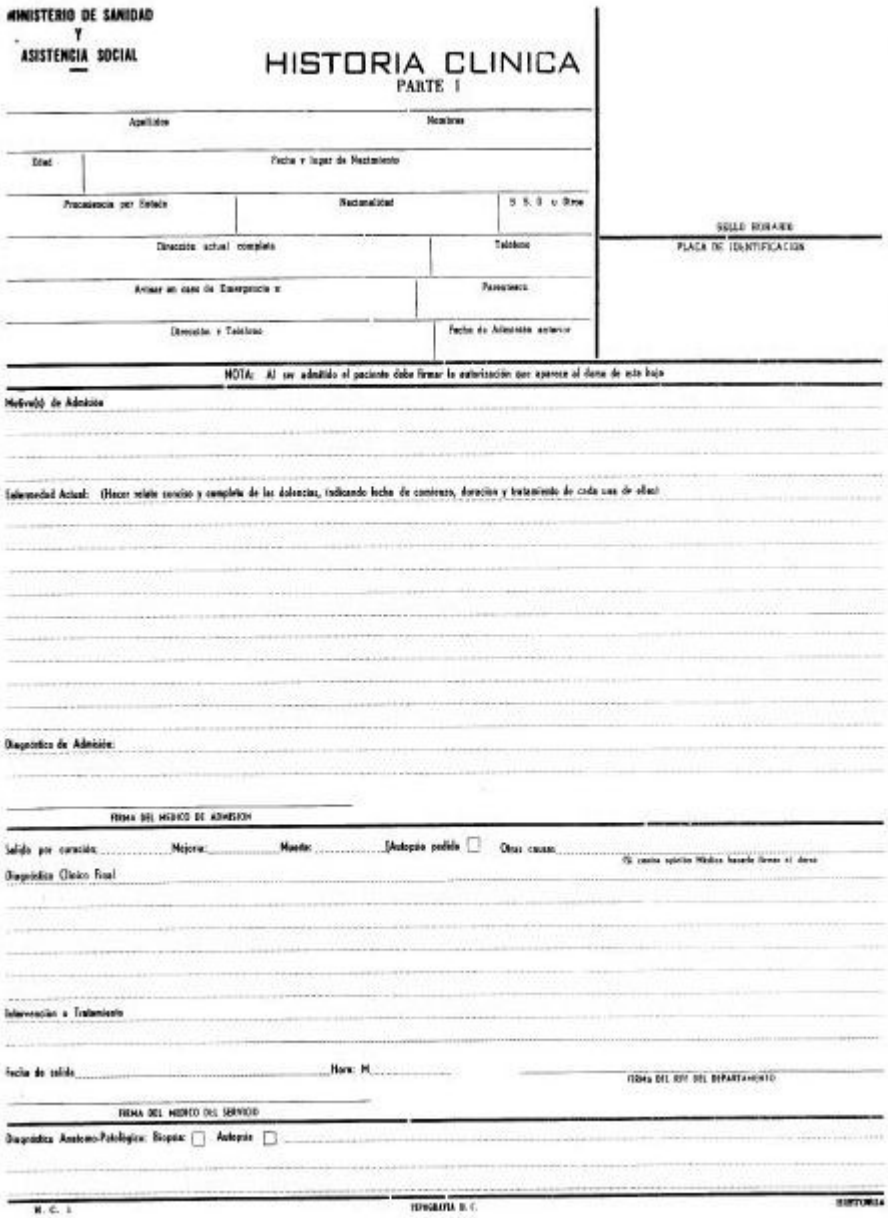

MINISTERIO DE SANIDAD Y ASISTENCIA SOCIAL

HISTORIA CLINICA
PARTE I

Apellidos — Nombres
Edad — Fecha y lugar de Nacimiento
Procedencia por Estado — Nacionalidad — S. S. O. o Otro
Dirección actual completa — Teléfono
Avisar en caso de Emergencia a — Parentesco
Dirección y Teléfono — Fecha de Admisión anterior

SELLO ROMANO
PLACA DE IDENTIFICACION

NOTA: Al ser admitido el paciente debe firmar la autorización que aparece al dorso de esta hoja

Motivo(s) de Admisión

Enfermedad Actual: (Hacer relato conciso y completo de las dolencias, indicando fecha de comienzo, duración y tratamiento de cada una de ellas)

Diagnóstico de Admisión:

FIRMA DEL MEDICO DE ADMISION

Salido por curación: ..... Mejora: ..... Muerto: ..... Autopsia pedida ☐ Otras causas: .....
(Si causa opinión Médico hacerla firmar al dorso)

Diagnóstico Clínico Final

Intervención o Tratamiento

Fecha de salida ..... Hora: M. .....

FIRMA DEL JEFE DEL DEPARTAMENTO

FIRMA DEL MEDICO DEL SERVICIO

Diagnóstico Anatomo-Patológico: Biopsia: ☐ Autopsia ☐

H. C. 1 — TIPOGRAFIA H. C. — HISTORIA

La hoja no identifica al Hospital, solo al Ministerio de Sanidad y Asistencia Social. En la parte inferior, pie de página, se lee (Izq. a Der.) H.C. 1, TIPOGRAFÍA H.C., e HISTORIA. El reverso de esta hoja contiene la “AUTORIZACIÓN” para tratamiento y exámenes, y la “Exoneración de Responsabilidad por Egreso”, donde se identifica al Hospital como “Hospital Central de Barquisimeto”.

Figura inferior: Orden de Admisión al Hospital con el cambio en la identificación, donde se suprimió el nombre del Ministerio de Sanidad y Asistencia Social y a la leyenda Hospital Central Barquisimeto, se le agrega en el medio, en forma destacada, el nombre "ANTONIO MARIA PINEDA".

Hospital Central
"ANTONIO MARIA PINEDA"
BARQUISIMETO

Orden de Admisión

No. Historia: _____

Admítase en el Departamento de _____ Servicio: _____

a: _____ Fecha _____
Apellidos

_____ Hora _____
Nombres

Sexo _____ Estado Civil _____ Edad _____ Céd. Identidad _____

Ubicación _____ Ocupación _____ Asegurado: Si _____ No _____

Lugar de Nacimiento: _____ Fecha Nacimiento _____

Direcciòn actual: _____

_____

_____ EMERGENCIA

Dx. Ingreso _____ _____

_____ _____
AUX. HISTORIAS MEDICAS ADM. 2 NOMBRE DEL MEDICO

Clave SAS: _____

LLENESE EN LETRA DE IMPRENTA Clave C.M.L _____

Entre los datos que se recaban en este formato, llamado comúnmente «Boleta de Admisión», está verificar si el pacientes es asegurado o no, en referencia al IVSS, ya que el Hospital factura al IVSS las gastos de los pacientes asegurados, por convenio entre ambas instituciones. La «boleta» es llenada por el Auxiliar de Historias Médicas de turno, nombre oficial de los funcionarios de la Oficina de Archivos Clínicos.

Figura Inferior: Hoja de Identificación y Entrega del Recién Nacido, parte de la Historia Clínica Obstétrica, con la nueva Identificación del Hospital, agregando el nombre de “ANTONIO MARIA PINEDA”.

Hospital Central
ANTONIO MARIA PINEDA
Barquisimeto

RECIEN NACIDO
IDENTIFICACION Y ENTREGA

Nombre
Sexo:
Peso: grs. Talla cms.
Nacimiento: DIA MES AÑO HORA
Asistido por:

PODOGRAMAS AL NACER		PODOGRAMAS A LA SALIDA	
Pié Izquierdo	Pié Derecho	Pié Izquierdo	Pié Derecho

Recibí el Recien Nacido, a quien corresponde la presente identificación: _____
Firma de la Madre

Entregado por:

Si quien recibió al Recien Nacido no es su madre, consignese el parentesco:

Firma

Nombre:

Fecha de entrega: _____ Cédula de Identidad No. _____

RN. I E. 2 PODOGRAMAS

Esta hoja, llamada comúnmente «Podograma», muestra en su parte inferior (pie de página), lado izquierdo, la leyenda RN IE. 2, que se refiere a que es la 2da. hoja de la parte del Recién Nacido, en la Historia Clínica Obstétrica.

Esta identificación del Hospital consistente en 3 líneas: «Hospital Central – ANTONIO MARIA PINEDA – BARQUISIMETO», solo se imprimió una vez (aunque algunas hojas, por el poco uso, duraron varios años), siendo rápidamente sustituida por una nueva identificación que incluye el Ministerio de Sanidad y Asistencia Social.

Figura inferior: Hoja de Antecedentes de la Historia Obstétrica con la nueva identificación del Hospital. Se sustituye la identificación de 3 líneas por una de 4, mas completa, que incluye: REPÚBLICA DE VENEZUELA – MINISTERIO DE SANIDAD Y ASISTENCIA SOCIAL – Hospital Central "Antonio María Pineda" - Barquisimeto Estado Lara.

REPUBLICA DE VENEZUELA
MINISTERIO DE SANIDAD Y ASISTENCIA SOCIAL
Hospital Central "Antonio María Pineda"
Barquisimeto - Estado Lara

HISTORIA OBSTETRICA

ANTECEDENTES HEREDITARIOS

Físicos: .....

Luéticos: .....

Alcohólicos: .....

Neuropáticos: .....

Otros procesos: .....

Embarazos múltiples: .....

ANTECEDENTES PERSONALES

Menarquia a los ..... años. Caracteres: ..... Tipo: .....

..... Primeras relaciones sexuales desde: .....

Generales: .....

☐ Eruptivas	☐ Bubo	☐ Alergias	☐ Nefropatías
☐ Parasitosis	☐ Venéreas	☐ Tiroides	☐ Flebitis
☐ Paludismo	☐ Diabetes	☐ Toxemias	☐ Varices
☐ Reumatismo	☐ Cardiopatías	☐ Leucorreas	☐ Hemorroides
☐ Fracturas	☐ TBCP	☐ Cistitis	☐ Otras

Ginecológicos: .....

.....

.....

Quirúrgicos: (Naturaleza, fecha y lugar de la operación, por quién, complicaciones, días de estado):

.....

.....

.....

ANTECEDENTES OBSTETRICOS

Embarazo	Año	Tipo de Parto	Tiempo de Trabajo	Hemorragia	Lesión Perineal	Toxemia	Puerperio	Peso del Niño	Vivo o Muerto	Sexo
1										
2										
3										
4										
5										
6										
7										
8										
9										
10										
11										
12										

Firma del Médico: .....

Figura inferior: Reverso de la hoja de la Historia Obstétrica (en el anverso tiene los Antecedentes), con la parte referente al Examen Físico.

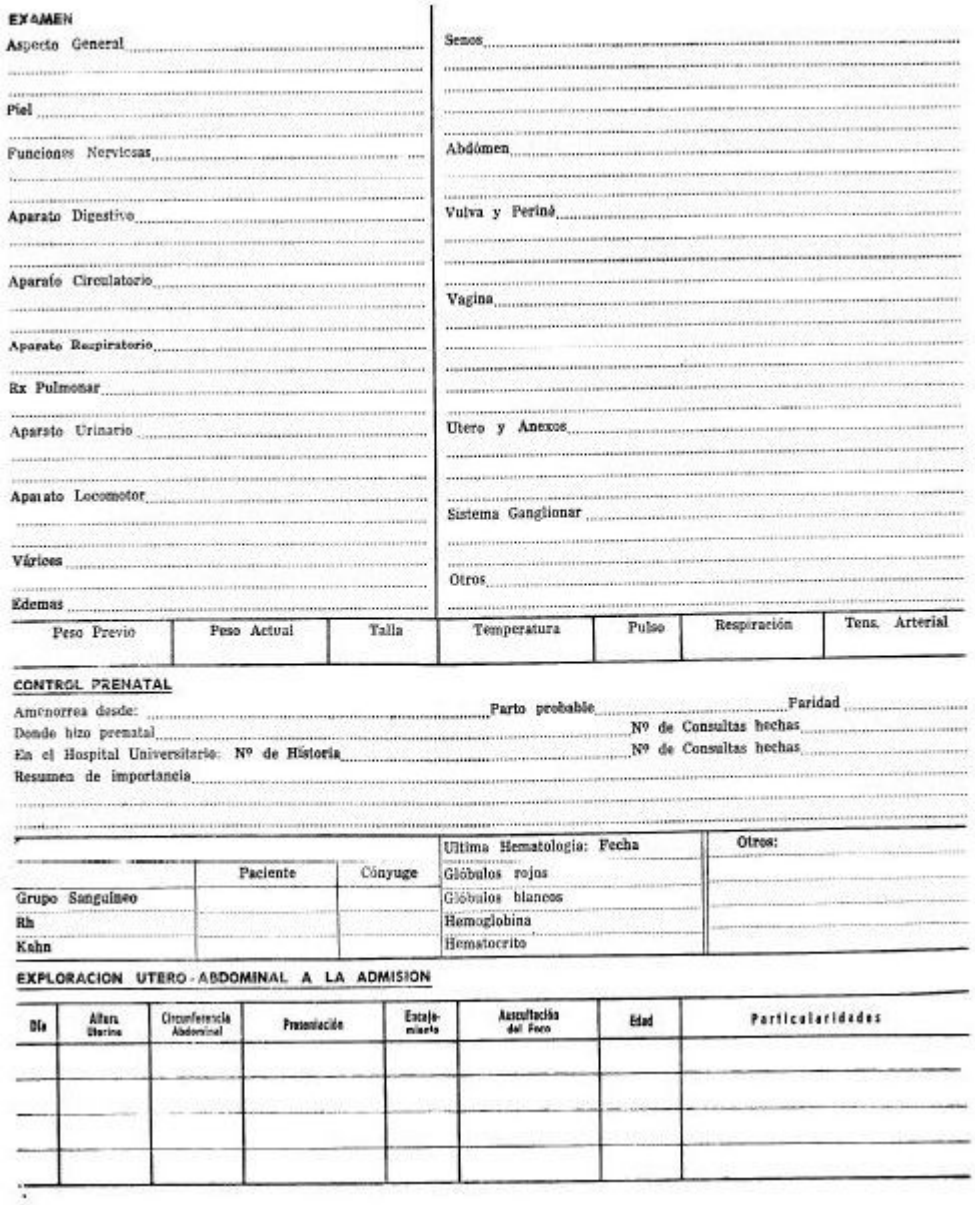

EXAMEN

Aspecto General

Piel

Funciones Nerviosas

Aparato Digestivo

Aparato Circulatorio

Aparato Respiratorio

Rx Pulmonar

Aparato Urinario

Aparato Locomotor

Várices

Edemas

Senos

Abdómen

Vulva y Perinó

Vagina

Utero y Anexos

Sistema Ganglionar

Otros

Peso Previo	Peso Actual	Talla	Temperatura	Pulso	Respiración	Tens. Arterial

CONTROL PRENATAL

Amenorrea desde: ..... Parto probable ..... Paridad .....

Donde hizo prenatal ..... Nº de Consultas hechas .....

En el Hospital Universitario: Nº de Historia ..... Nº de Consultas hechas .....

Resumen de importancia

	Paciente	Cónyuge
Grupo Sanguíneo		
Rh		
Kahn		

Ultima Hematología: Fecha	Otros:
Glóbulos rojos	
Glóbulos blancos	
Hemoglobina	
Hematocrito	

EXPLORACION UTERO-ABDOMINAL A LA ADMISION

Día	Altura Uterina	Circunferencia Abdominal	Presentación	Encajamiento	Auscultación del Foco	Edad	Particularidades

Como se observa en la figura anterior, el reverso de la 1ra. hoja de la Historia Obstétrica, no tiene la identificación del Hospital, que solo se imprime en la parte frontal de la misma.

Figura inferior: Hoja de Trabajo y Parto de la Historia Obstétrica, con la nueva identificación del Hospital.

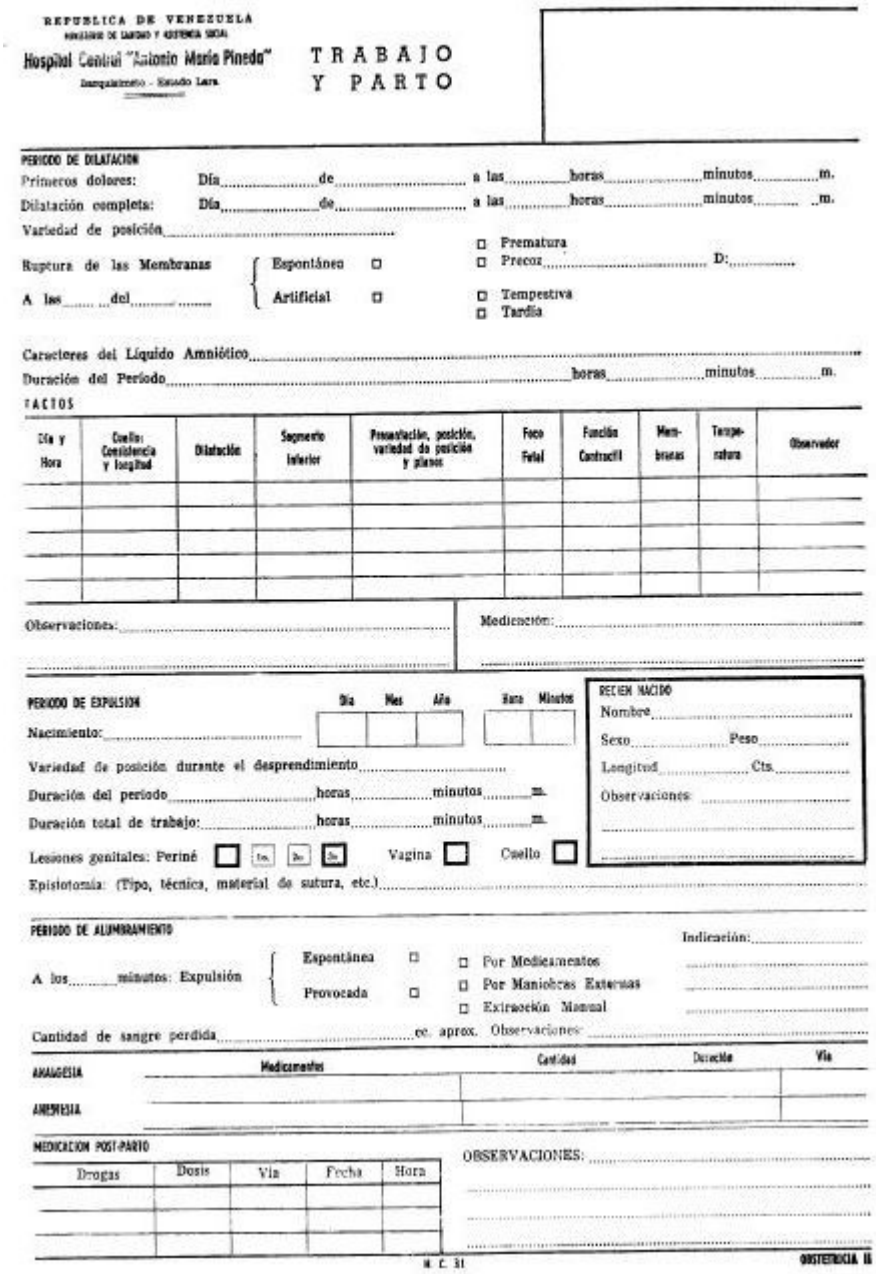

REPUBLICA DE VENEZUELA
MINISTERIO DE SANIDAD Y ASISTENCIA SOCIAL
Hospital Central "Antonio María Pineda"
Barquisimeto - Estado Lara

TRABAJO Y PARTO

PERIODO DE DILATACION
Primeros dolores: Día.....de..... a las.....horas.....minutos.....m.
Dilatación completa: Día.....de..... a las.....horas.....minutos.....m.
Variedad de posición.....
Ruptura de las Membranas { Espontánea ☐ / Artificial ☐
A las.....del.....
☐ Prematura
☐ Precoz..... D:.....
☐ Tempestiva
☐ Tardía
Caracteres del Líquido Amniótico.....
Duración del Período.....horas.....minutos.....m.

TACTOS

Día y Hora	Cuello: Consistencia y longitud	Dilatación	Segmento Inferior	Presentación, posición, variedad de posición y planos	Foco Fetal	Función Contractil	Mem-branas	Tempe-ratura	Observador

Observaciones:.....
Medicación:.....

PERIODO DE EXPULSION
Nacimiento:..... Día Mes Año Hora Minutos
Variedad de posición durante el desprendimiento.....
Duración del período.....horas.....minutos.....m.
Duración total de trabajo:.....horas.....minutos.....m.
Lesiones genitales: Periné ☐ 1er. 2do. 3er. Vagina ☐ Cuello ☐
Episiotomía: (Tipo, técnica, material de sutura, etc.).....

RECIEN NACIDO
Nombre.....
Sexo..... Peso.....
Longitud..... Cts.....
Observaciones:.....

PERIODO DE ALUMBRAMIENTO
A los.....minutos: Expulsión { Espontánea ☐ / Provocada ☐
☐ Por Medicamentos
☐ Por Maniobras Externas
☐ Extracción Manual
Indicación:.....
Cantidad de sangre perdida.....cc. aprox. Observaciones:.....

	Medicamentos	Cantidad	Duración	Vía
ANALGESIA				
ANEMESIA				

MEDICACION POST-PARTO

Drogas	Dosis	Vía	Fecha	Hora

OBSERVACIONES:.....

H. C. 31 OBSTETRICIA II

En la parte inferior de la hoja (pie de página) contiene la leyenda «H.C. 31» (en el centro) y «OBSTETRICIA II» (a la derecha), la cual se refiere a la clave de almacenamiento de la plancha tipográfica (H.C. 31) y a que es la 2da. hoja de la Historia Obstétrica.

2. EL ESTACIONAMIENTO DEL HOSPITAL CENTRAL

Figura inferior: Estacionamiento frente al Hospital Central de Barquisimeto, lado Sur-Este. Al frente el edificio administrativo y el auditorio. Nótese los arboles frente al edificio administrativo y a la derecha del auditorio: fueron sembrados con la inauguración del Hospital en 1953. Fotografía de la década de los '60 cortesía de la Oficina del Cronista Municipal de Iribarren (autor y fecha exacta desconocidos).

SIGUIENTE:
Capítulo 30. Año 1965 HCAMP

ANTERIOR:
Capítulo 28. Año 1963 HCAMP

COMENTARIOS Y OBSERVACIONES: hcamp-historia@mailfence.com