CAPÍTULO 41

Año 1976. Hospital Central Universitario "Antonio María Pineda"

CONTENIDO: I – Autoridades: del Hospital, de Salud, Locales, del Colegio de Bioanalistas; II – Egresados de las Residencias: Cirugía, Medicina, Obstetricia y Ginecología, ORL, Puericultura y Pediatría; III – Sociedades Científicas: Gastroenterología; IV – Colegio de Médicos: Junta Directiva, Día del Médico, Revista Centro Occidental de Medicina; V – Cronología de Eventos; VI – Escuela de Medicina: Autoridades; VII – Resúmenes del año: Eventos Científicos, Libros, Obituarios, Publicaciones; VIII – Adendos: 1. La casa del Dr. Santeliz; 2. El Hospital Francisco Urdaneta Delgado.

I – AUTORIDADES:

Autoridades del Hospital:
Director: Dr. Arión Rolando Martínez Velasco.
Subdirector: Dr. Felipe Hernández Hernández (El término oficial de la época es Adjunto al Director).
Comisión Técnica: Drs. Arión Rolando Martínez Velazco, Presidente; Rafael Germán Marante Oviedo (Director de la Escuela de Medicina); Francisco Blas Cirilo Finizola Celli y Juan Bautista Daza Pereira (representantes del Cuerpo Médico); Bernardo Augusto Ortega Carrasquero (representante del MSAS); Rubén Darío Alviárez Ruíz, Secretario (representante de SOMIR); y Segundo José Barroeta Briceño (representante del Colegio de Médicos).
Jefes de Dptos. Clínicos: Drs. Juan Bautista Daza Pereira (Cirugía); Andrés Riera Zubillaga (Pediatría); Rafael José Vetencourt Rojas (Medicina); Raúl Troconis Ramírez (Obstetricia y Ginecología); Juan Régulo Carpio López (Servicios Auxiliares).

Autoridades de Salud:
Ministro de Sanidad y Asistencia Social: Dr. Antonio Parra León.
Comisionado de Salud del Estado Lara: Dr. Miguel José Moreno Materano.
Jefe del Servicio de Dermatología Sanitaria del Estado Lara: Dr. Tarquino Arón de Jesús Barreto.
Director de la Unidad Sanitaria de Barquisimeto: Dr. Reinaldo Rafael Quiñones Vargas.
Directores del Ambulatorio del Oeste: Dr. Gilberto Antonio Pérez Arteaga, hasta octubre.
Dra. Marcelina Segovia Izquiel.
La Dra. Segovia era la directora de la Medicatura de Cabudare, cargo que ejerció por 14 años.
Directora del Hospital General "Dr. Baudilio Lara" de Quíbor: Dra. Raiza Mariela Fernández Betancourt.

Autoridades Locales:
Gobernadora del Estado Lara: Sra. Elena Dorila Parra Pinellaux de Orellana.
Secretario General de Gobierno: Dr. (Abg.) Miguel S Carucí.
Presidente del Concejo Municipal Dto. Iribarren: Dr. (Abg.) Gustavo Adolfo Anzola Lozada.

Directivos Colegio de Bioanalistas del Estado Lara:
Presidente: Lic. (Bioa.) Rafael Alfonso Roa Brito, lapso 1974-76;
Lic. (Bioa.) Ana Lucía Castrillo de Tirado, lapso 1976-78.

Ambos presidentes del Colegio, saliente y entrante, son profesionales adscritos al Laboratorio Central del HCAMP.

II – EGRESADOS DE LAS RESIDENCIAS Y CURSOS DE POSGRADO DEL HCAMP, año 1976:

Cirugía General: (Residencia asistencial, lapso 1974-76), Drs.:
- **José Abrahan Castro Rodríguez**. Establece consulta como especialista en la Clínica Razetti de Barquisimeto;
- **Rafael María Pire Cordero** (Médico Cirujano URCO 1969). Sigue en el Dpto. de Cirugía del HCAMP como docente de la Escuela de Medicina, establece consulta como especialista en el CMQ Hospital Privado de Barquisimeto;

- **Alberto Luis Suárez Cordero** (Médico Cirujano UCO 1970). Ingresa al Dpto. de Cirugía del HCAMP como cirujano, establece consulta como especialista en la Policlínica Barquisimeto; y
- **Magaly Verde Galíndez** (Médico Cirujano ULA 1970; medico interno HCAMP 1972-74). Natural de Barquisimeto, establece consulta como especialista en la Ciudad.

Medicina Interna (Residencia asistencial, lapso 1974-76), Drs.:
- **Alfredo Arriaga Rodríguez** (Médico Cirujano ULA 1969);
- **Sixto Ramón Graterol Mujica** (Médico Cirujano ULA 1969).
- **Juan Bautista Rojas Hernández**. (Médico Cirujano UCV 1967; médico interno HCAMP 1971-73). Hará Neurología en Caracas e ingresará como especialista al HCAMP.

Los Drs. Graterol, natural de Barquisimeto, y Arriaga, natural de Biscucuy, Estado Portuguesa, harán Cardiología en México y a su regreso, Arriaga ingresa como especialistas al HCAMP y Graterol a ASCARDIO.

Obstetricia y Ginecología (Residencia asistencial), Drs.:
- **Edgar Alexis Rodríguez Pacheco** (Médico Cirujano ULA 1969; médico interno HCAMP 1971-73); natural de Siquisique, Estado Lara, radicado en Barquisimeto, establece consulta como especialista en la Clínica Razetti de Barquisimeto.
- **Melba Oneida Uzcátegui Díaz de Piferrer** (Médico Cirujano ULA 1970; médico interno HCAMP 1972-74). Natural de Timotes, Estado Mérida, se radica en Barquisimeto y establece consulta como especialista en el CMQ Hospital Privado de Barquisimeto.

ORL (Residencia asistencial, lapso 1974-76), Drs.:
- **José A Centeno**;
- **Ana Teresa Noguera Guerra de Rey** (Médico Cirujano UCV 1972; médico interno HCAMP 1972-74). Sigue en el HCAMP como especialista ad honoren del Servicio de ORL.

Puericultura y Pediatría (4to. curso Residencia de Posgrado, 2 años, lapso 1974-76). Drs:
- **Ramiro Antonio Falcón Morales** (Médico Cirujano UCO 1971; Premio “Dr. Armando Velásquez Mago” Jornadas Pineda 1972). Hará Cardiología en Caracas, e ingresará a ASCARDIO como especialista.
- **Gregorio Jesús García D**. (Médico Cirujano ULA 1970). Natural de Caracas, Distrito Federal.
- **Oscar Lozada Zapata** (Médico Cirujano ULA 1971). Ingresa como especialista al Hospital General de San Carlos, Estado Cojedes.
  El Dr. Lozada, natural de Valencia, Estado Carabobo, será luego fundador del Servicio de Neonatología (1981) y jefe del Dpto. de Pediatría (1985-2006) del Hospital General Los Llanos, de San Carlos, Estado Cojedes.
- **Elsy del Carmen Martínez Mendoza** (Médico interno HCAMP 1972-74; Premio “Dr. Pablo Valera” Jornadas Pineda 1974). Ingresa como docente a la UCO asignada al Dpto. de Pediatría en el HCAMP.
- **Gloria Mireya Meléndez Rodríguez de Silva** (Médico Cirujano UCO 1970). Hará Inmunología en Caracas UCV e ingresará como docente de la UCO asignada al Servicio de Inmunología en el HCAMP.
- **José Agustín Mujica**.
- **José Francisco Navarro Aldana** (Médico Cirujano UCO 1970; médico interno HCAMP 1971-73). Natural de Barquisimeto, sigue en el HCAMP como residente del Servicio de Medicina Física y Rehabilitación (RAP, 1er curso).
- **Beila Rosa Pire Cordero de Bastidas** (Médico Cirujano UCO 1970). Tesis: *Coloración de Gram y recuento minutado urinario en el diagnóstico de las infecciones del tracto urinario*. Hará la especialidad de Foniatría en Caracas e ingresará al HCAMP como especialista.
- **Rodrigo Eduardo Ríos Rodríguez** (Médico Cirujano ULA 1973, revalida). Natural de Caracas, Distrito Federal.
- **Consuelo Josefina Monzón de Morón** (Médico Cirujano ULA 1969). Natural de Barinas, Estado Barinas, se radica en San Cristóbal, Estado Táchira, donde ejerce como especialista en el Centro Clínico San Cristóbal.
- **Alexander Eduardo Vásquez Colina** (Médico Cirujano UCO 1971). Se radica en Acarigua, Estado Portuguesa e ingresa como especialista al Hospital Central Acarigua-Araure.
  El Dr. Vásquez ingresará (1978) como profesor de la Escuela de Medicina de la UCO, Núcleo Acarigua, de donde se jubilará el 28-2-2003 después de 25 años de servicios (aprobado en Consejo Uni-

versitario Ordinario Nº 1.410 del 19-2-2003).

Figura derecha: Dr. Oscar Lozada Zapata, Especialista en Puericultura y Pediatría HCAMP-UCO 1976. Fotografía oficial SVPP, 2011, en ocasión de la IX (9na.) Jornadas Llaneras de Pediatría, que recibe su nombre como epónimo.

III – SOCIEDADES CIENTÍFICAS Y SU RELACIÓN CON EL HCAMP, año 1976:

Sociedad Venezolana de Gastroenterología (SVG)

El Dr. Rafael José Vetencourt Rojas, jefe del Dpto. de Medicina (y adjunto del Servicio de Vías Digestivas), es electo Vicepresidente de la Junta Directiva nacional, con sede en Caracas, período 1976 - 78.

Es la 2da. vez en la historia del HCAMP que uno de sus médicos es electo Vice-presidente de esta Sociedad. El 1ro. fue el Dr. Jesús María Cortés Bastidas en 1960.

IV – EL COLEGIO DE MÉDICOS DEL ESTADO LARA Y SU RELACIÓN CON EL HCAMP.

Junta Directiva

Asume (10-3-1976) la nueva Junta Directiva del Colegio de Médicos del Estado Lara, lapso 1976-78:

Presidente: Alí Salomón Vásquez Encinoza, adjunto del IVSS en el Servicio de Vías Digestivas;
Vicepresidente: Juan Alberto Rondón Collazo, pediatra, profesor Escuela de Medicina, UCO;
Secretario: Rey de Jesús Gómez Navas, jefe del Servicio de Pediatría III;
Sub-Secretario: Diego Antonio Borzellino Falzone, egresado del internado rotario del Hospital;
Tesorero: Juan Agustín Crespo Vásquez, adjunto del Servicio de Ginecología;
Sub-Tesorero: Armando José Vitale Núñez, adjunto del Servicio de Prematuros y Recién Nacidos;
Bibliotecario: Nelson Piñango, egresado del internado rotatorio del HCAMP;
1er Vocal: Luis Pernalete Madrid, radicado en Carora;
2do Vocal: Danilo Pérez Monagas, egresado del internado rotatorio del HCAMP.
Tribunal Disciplinario: Otto Francisco Mosquera Suárez (radicado en Carora), Andrés Riera Zubillaga, jefe del Dpto. de Pediatría y José Gregorio Riera Sequera, adjunto del Servicio de Oftalmología, como Principales; y Juan Régulo Carpio López, jefe del Servicio de Medicina Física y Rehabilitación; Rafael Vicente Andrade, Pediatra del IVSS; y Jesús María Méndez Rojas, jefe del Servicio de Emergencia Pediátrica, como Suplentes.
Delegado a la Asamblea de la FMV: Dr. Adelis Antonio Márquez Anzola (egresado de la Residencia de Pediatría del HCAMP-UCO 1974).
Comisión de Actividades Científicas: Drs. Rafael José Vetencourt Rojas; Diamantino Viegas De Sousa.
Comisión de Ética y Deontología Médica: Dr. Rafael José Vetencourt Rojas.

Figura derecha: Dr. Ali Salomón Vásquez Encinoza. (Fotografía: Galería de Presidentes, Colegio de Médicos del Estado Lara).

Día del Médico

En los actos de celebración del Día del Médico (10-3-1976), se otorga el Premio "Dr. Jesús María Cortés Bastidas" al Dr. Adelis Antonio Márquez Anzola (egresado de la residencia de Pediatría del HCAMP-UCO 1974).

Revista Centro Occidental de Medicina (editada y publicada por el Colegio de Médicos del Estado Lara):

Se publica el Volumen 5 Nº 1 Ene. - Feb. - Mar. 1976 de la Revista Centro Occidental de Medicina.

Entre otros se publica el trabajo: Pineda Vásquez, P; Monzón, R.: *El edema cerebral en las enfermedades generales*. Rev Centro Occidental Med 5(1):43-49, 1976, el cual fue presentado como comunicación previa en la III (3ra.) Jornadas Nacionales de Neurología, Barquisimeto, abril 1975.

CLAUSURA DE LA REVISTA CENTRO OCCIDENTAL DE MEDICINA
La Junta Directiva del Colegio de Médicos del Estado Lara suspende la publicación de la Revista Centro Occidental de Medicina, en circulación desde marzo 1972. El último Nº publicado fue Vol 5 Nº 2, Abr. – May. – Jun. 1976. En total se publicaron 18 números, lapso 1972-76.

Como hecho curioso, es el 3er. evento negativo relacionado con el HCAMP a lo largo del año, todos con participación de los mismos actores, y de gran impacto en el desarrollo del Hospital:
1ro, el rechazo a la política oficial del MSAS de crear el Programa de Lucha Contra Enfermedades Cardiovasculares (que traería recursos y desarrollo al Servicio de Cardiología del Hospital, de hecho, el Servicio no tendrá un Curso de Posgrado hasta el año 2008, 32 años después);
2do, la suspensión de las Jornadas Pineda (tradición histórica del Hospital, la cual tardará 8 años en recuperarse); y
3ro, la eliminación de la Revista del Colegio de Médicos, única publicación científica médica del Estado Lara (que será seguido por el Boletín Médico de Postgrado, 9 años después).

V – CRONOLOGÍA DE EVENTOS:

SANATORIO ANTITUBERCULOSO EL ALGODONAL EN CARACAS
El MSAS transforma en Hospital General el Sanatorio Antituberculoso “El Algodonal” en Caracas (Resolución G-172 del 28-1-1976), dando comienzo a la política oficial de transformar todos los Sanatorios Antituberculosos del País en Hospitales Generales.

En Barquisimeto, previas remodelaciones y ampliaciones durante varios años, ocurrirá en 1982, hito histórico que acaba con el monopolio del HCAMP como único hospital público de la ciudad por 4 siglos.

SERVICIO DE UROLOGÍA
El Dr. Néstor Alejandro Bolívar Cardoso ingresa (2-2-1976) como residente de Urología[1]. Es el 2do. residente en la historia del Servicio (el 1ro. fue el Dr. Francisco del Pilar Bracho Añez), y al igual que el 1ro., al egresar de la residencia en 1982[2], ingresará como adjunto al Servicio.

[1] **El cargo corresponde a un residente de Cirugía General, que por decisión del jefe del Dpto. (Dr. Juan Bautista Daza Pereira), y a petición del Servicio, fue asignado a Urología. El Servicio no tiene residente propio desde el ascenso a especialista del Dr. Francisco del Pilar Bracho Añez, en 1965. Administrativamente el cargo de residente de Urología será creado en 1977, cuando el Dr. Bolívar egresa como residente de Cirugía General (libera el cargo) y asume como residente titular de Urología (cargo nuevo).**

[2] **Fue el residente de mas larga duración (5 años, 11 meses) en la historia del Servicio. La razón de su permanencia fue la falta de aspirantes al cargo (y su deseo de permanecer en el mismo).**

DEPARTAMENTO DE CIRUGÍA
El Dr. Aldo Riccio Gaudino ingresa al HCAMP como adjunto del Dpto. de Cirugía.

Es cirujano del IVSS (Ambulatorio de la calle 60) y estaba de especialista pasante por el Servicio de Urología del HCAMP. Durará poco tiempo como cirujano del Hospital, renunciando en 1977. Luego será jefe del Servicio de Urología del IVSS (1985) y jefe de Pabellón del Hospital “Dr. Juan Daza Pereira” (1986) y del Hospital IVSS “Dr. Pastor Oropeza” (1992).

Figura derecha: Dr. Aldo Riccio Gaudino. Fotografía de 1994, a la fecha jefe del Servicio de Urología del Hospital IVSS “Dr. Pastor Oropeza”, de Barquisimeto.

SERVICIO DE RADIODIAGNÓSTICO
Ingresa como especialista, al Servicio de Radiodiagnóstico del HCAMP, el Dr. Elías Guillermo Almeida Eljuri (en sustitución del Dr. José Manuel Comerma Gutiérrez, quien se retiró del Hospital). El Servicio queda conformado por los Drs. Theoscar Sanoja Hernández (Jefe del Servicio y coordinador del curso de Posgrado) y José Rafael Agüero López, Régulo Alberto Monzón Almenar, Porfirio Garcés Fergusson y Elías Guillermo Almeida Eljuri (Adjuntos).

El Dr. Almeida Eljuri fue interno y residente de Medicina del HCAMP, luego de lo cual hizo la especialidad como pasante por el Servicio de Radiología. Ya era adjunto suplente, durante el tiempo que el Dr. José Rafael Agüero López fue director del Hospital.

DEPARTAMENTO DE PEDIATRÍA
Hospitalizado un médico interno del HCAMP por Difteria (6-2-1976). A la fecha rotaba por el Dpto. de Pediatría.

Puede considerarse como el 2do. caso de enfermedad grave por causa laboral en médicos en el Hospital Central, y el 4to. en toda la historia del Hospital. No ocurría que un médico contrajera una enfermedad grave atendiendo pacientes desde 1887 en el Hospital de Caridad y en 1975 en el Hospital Central (en ambos casos fallecieron a causa de la enfermedad, lo cual ahora no ocurrió).

Casos de Enfermedad Laboral en Profesionales del Hospital.

Dr. José de Jesús Fréitez Hernández	Obstetra	1886	Sífilis	falleció
Lab. Manuel José Dorante	Bioanalista	1952	Histoplasmosis Pulmonar	se recuperó
Dra. Ludit Fuentes de Granadillo	Obstetra	1974	Hepatitis Tóxica	fallecerá
Dr. ?	Médico Interno	1976	Difteria	se recuperó

CLÍNICA INFANTIL SANTA CRUZ
Se refunda (16-2-1976) la Clínica Infantil Santa Cruz C. A. (Registro de Comercio del Juzgado 2do. de 1ra. Instancia en lo Civil, Mercantil y del Trabajo del Estado Lara, Nº 71, Tomo 1) con la inauguración de su nueva sede en la carrera 29 Nº 19-52, entre calles 19 y 20 de Barquisimeto, en una edificación diseñada y construida al efecto, con servicios de Consulta Externa, Cirugía, Hospitalización, Emergencia, Radiología y Laboratorio.

Figura derecha: Fotografía promocional de la Clínica Santa Cruz C. A después de la ampliación de 1990. Vista Oeste-Este: al fondo, lado izquierdo, edificios que bordean la redoma de la avenida Vargas.

Fundada en 1958, es el 1er. hospital pediátrico privado en la historia de la ciudad. En 1990 ampliará sus instalaciones y se convertirá en clínica general (adultos y niños) con nuevos servicios y plantilla médica. Numerosos médicos relacionados con el HCAMP han ejercido y ejercerán

profesionalmente en esta clínica a lo largo del tiempo, entre ellos (orden alfabético, diferentes fechas, hasta 2012): Euro de Jesús Barrios Torres, adjunto del Servicio de Cirugía Pediátrica HCAMP; Fernando de Jesús Bravo, residente de Anestesiología, egresado como especialista, HCAMP-UCLA 1990; Samaris Maria Estrada Segura (Médico Cirujano UCLA 1988), médico interno HCAMP 1989-91, patóloga del Dpto. de Patología HCAMP-UCLA; Romagle Coromoto García Madrid (Médico Cirujano UCLA 1995), médico interno HCAMP 1999-01, residente de Anestesiología, egresada como especialista, HCAMP 2004; Francisco Ramón Giménez Colmenarez, residente de Traumatología, egresado como especialista 1977, adjunto del Dpto. Pediatría HCAMP; Eustoquio José González, residente de Pediatría, egresado como especialista, 1984 y adjunto del Dpto. de Pediatría HCAMP; Juan Bautista Marchán Sierra, interno y residente de Pediatría, egresado como especialista, HCAMP 1971; Giovanny Antonio Marquina Vielma (Médico Cirujano UCLA 1991), residente de Urología, egresado como especialista, HCAMP 2012; Zuraima Cristina Martínez Román (Médico Cirujano UCOLA 1979), residente de Pediatría, egresada como especialista, HCAMP-UCLA 1987; Enrique Eusebio Mendoza Aranguren (Médico Cirujano UCO 1975), residente de Pediatría, egresado como especialista, HCAMP-UCLA 1983; Judis Malila Motolongo, interno y residente de Pediatría, egresada como especialista, HCAMP 1971; Juan José Navas Hernández, residente de Pediatría, egresado como especialista, HCAMP 1971, adjunto y jefe de Servicio de Pediatría HCAMP; Ignacio Virgilio Ramírez Barradas (Médico Cirujano UCLA 1990), intensivista HCAMP 1998, residente de Neurocirugía, egresado como especialista, HCAMP 2004, adjunto del Servicio de Neurocirugía HCAMP; Isabel Cristina Ramos Parra (Médico Cirujano UCO 1975); residente de Pediatría, egresada como especialista, HCAMP-UCO 1981; Adda del Carmen Rivero Algarra (Médico Cirujano UCLA 1982), residente de Pediatría, egresada como especialista, HCAMP-UCLA 1988; Carlos Rafael Rivero Rodríguez, jefe de Servicio de Pediatría HCAMP; Miguel Ricardo Roberti Lozada (Médico Cirujano UCLA 1991), residente de Gineco-Obstetricia, egresado como especialista, HCAMP-UCLA 2000; Elías Miguel Roberti Riera, residente de Pediatría, egresado como especialista, HCAMP 1971, jefe del Servicio de Nefrología Infantil HCAMP; Lourdes Magaly Rodríguez Molina (Médico Cirujano UCLA 1991), residente de Obstetricia y Ginecología, egresada como especialista, HCAMP - UCLA 1999; María de la Cruz Rojas Parra (Médico Cirujano UCLA 1999), adjunta ad honoren del Servicio de Oftalmología HCAMP; Juan Alberto Rondón Collazo, residente de Pediatría, egresado como especialista, HCAMP 1971; Héctor Antonio Sosa Orellana, profesor del Posgrado de Pediatría HCAMP-UCLA; José Rafael Torrealba Urdaneta (Médico Cirujano UCLA 1991), médico interno HCAMP 1992-94, residente de Gineco-Obstetricia, egresado como especialista, HCAMP-UCLA 1998, adjunto docente HCAMP-UCLA.

DEPARTAMENTO DE OBSTETRICIA Y GINECOLOGÍA

Se instala (18-2-1976) la Subcomisión de Docencia del Dpto. de Obstetricia y Ginecología para elaborar el proyecto de Programación del Curso de Posgrado, integrada por los Drs. Raúl Troconis Ramírez, jefe del Dpto.: José de Jesús Crespo González, jefe del Servicio de Sala de Partos; José María González González, jefe del Servicio de Ginecología; María Eusebia Mendoza Rodríguez, adjunta del Servicio de Sala de Partos; y Diamantino Viegas De Sousa, docente de la Escuela de Medicina, adscrito al Dpto.

SERVICIO DE UROLOGÍA

El Dr. Eduardo Arsecio Carvallo Pozo ingresa como especialista pasante (ad honoren) al Servicio de Urología. Viene de realizar posgrado de Urología en Brasil. Permanecerá hasta 1977.

El Dr. Carvallo es hijo del Dr. Homero Carvallo Ledezma, médico del Hospital “Dr. Egidio Montesinos” en El Tocuyo, Estado Lara, y hermano del Dr. Alejandro Carvallo Pozo, quien luego será (1986) especialista - fundador de la Unidad de Diálisis del HCAMP.

ASOCIACIÓN LARENSE DE PLANIFICACIÓN FAMILIAR (ALAPLAF)

Se funda (24-3-1976) la Asociación Larense de Planificación Familiar (ALAPLAF). 1er. presidente: Dr. Jesús Ramón Dávila. 1ra. sede: Consulta de Planificación Familiar del HCAMP que funciona en la Planta Alta del edificio que fue Dormitorio de Enfermeras.

El Dr. Dávila fue interno, residente y adjunto del Dpto. de Obstetricia y Ginecología del HCAMP, contratado por la Escuela de Medicina, UCO, como docente, asignado a dicho Dpto.

A lo largo del tiempo, ALAPLAF cumpliría varias etapas en su desarrollo:

1976-92, apoyo logístico y de promoción al Programa de Planificación Familiar (PF) del MSAS. (Resolución G96 del 29-11-1974 que incorpora la PF como política de Salud en todo el territorio nacional, implementada con la creación de la Oficina de Coordinación del Programa de PF del MSAS, 1975). Durante este lapso se incorporó la actividad de PF al pensum de estudios de la Escuela de Medicina, empezando los estudiantes de pre y posgrado a realizar pasantías por la Consulta de PF* del Hospital.

*** Esta consulta es conocida comúnmente en el Hospital el nombre de «Servicio de Planificación Familiar», aunque dicho «Servicio» nunca existirá oficialmente en el organigrama. Médicos que atienden esta consulta en forma sucesiva: Drs. Pedro Luis Carrillo Troconis, Estela Marina Rivero, Manuel Gilberto Cabrera Lima y Jesús Alberto Rojas Paredes**.**

**** Será el Coordinador de la Atención en Salud Materna y Planificación Familiar, de la Dirección Regional del Sistema Nacional de Salud del Estado Lara (nombre oficial), cuando ALAPLAF fue excluida del Programa de PF en el Hospital.**

1992-99, cese de toda participación externa en el programa de PF del MSAS. Traslado de la sede a la Urb. Bararida Vieja, sector la Botella (edificio donde hoy en día -2012- funciona un Centro de Diagnóstico Integral), denominándose «Centro de Planificación Familiar».

1999-2007, se crea el «Centro de Salud Sexual y Reproductiva», con apoyo de la Comunidad Europea, instalándose en una nueva sede: Centro Comercial El Recreo, Av. Libertador. Al Centro se le da el epónimo "Dr. Jesús R Dávila", en honor al fundador de ALAPLAF.

2007- Actual, adquisición de sede propia (Carrera 24 entre calles 10 y 11), ampliación de las actividades a la promoción de los derechos de la mujer a una vida libre de violencia, incluyendo soporte legal y psicológico, e incorporación de una Unidad Diagnóstica de Patologías Mamarias (Consulta mastológica, mamografías, ultrasonido, biopsias y otros estudios ecoguiados). Presidente 2007-2010: Dra. Aída Pérez de Saturno*; Directora General: Sra. Ana Teresa Pérez, Coordinadora: Lic. (TS) Delia Mondragón.

*** Médico Cirujano, UCV; fue residente y especialista de Cirugía Infantil del HCAMP y presidente de Fundasalud.**

ASOCIACIÓN CARDIOVASCULAR REGIONAL (ASCARDIO)

El Dr. Bartolomé Finizola Celli[1], nombrado Cardiólogo Regional por el MSAS en enero 1976, con sede en el Sanatorio Antituberculoso, tiene la iniciativa de crear (26-3-1976) la Asociación Cardiovascular Regional (ASCARDIO), la cual empieza a funcionar como «Centro Cardiovascular Regional», formalmente inaugurado el 30-5-1976[2], designándose como 1er. director al mismo Dr. Bartolomé Finizola Celli.

[1] Médico Cirujano UCV 1971; es hermano del Dr. Francisco Blas Cirilo Finizola Celli, a la fecha, adjunto de Pediatría del HCAMP. Recién graduado ingresó como médico residente al Centro de Salud de Duaca, ocupando la dirección del mismo, de donde salió para hacer el Curso de Posgrado en Cardiología HUC-UCV (enero 1975 – diciembre 1975), egresando en la XVI promoción 1975.

[2] El «Programa de Lucha contra las Enfermedades Cardiovasculares para la Región Centro Occidental» fue presentado por el Dr. Finizola en reunión del Dpto. de Medicina del HCAMP, a fin de que se realizara desde el Servicio de Cardiología del Hospital, lo cual no fue aceptado*, por lo que el Programa instaló su sede en el Sanatorio Antituberculoso. Las consultas empezarán a funcionar en 1977, y la 1ra. Residencia Asistencial Programada en Cardiología el 2-5-1979.**

*** Es un episodio curioso en la vida institucional del HCAMP, puesto que Programa de Lucha contra Enfermedades Cardiovasculares es una política oficial del MSAS (auspiciada por la OPS), a través de la Dirección de Enfermedades Crónicas, y al efecto se nombraron Cardiólogos Regionales en diferentes estados del País (incluyendo Lara), se realizó un Curso de Rehabilitación Cardíaca (donde se invitó a los principales Hospitales del País, incluyendo el HCAMP), culminando con la creación de la 1ra. Unidad de Rehabilitación Cardíaca en el HUC en 1976.**

**** Inaugurada como «Unidad Cardiovascular Centro Occidental», por el Ministro de SAS Dr. Antonio Parra León y la gobernadora del Estado Lara Sra. Dorila Elena Parra de Orellana, en una sala de Neumonología, es la 2da. diversificación que realiza el Sanatorio Antituberculoso (antes fue la Clínica Psiquiátrica de Agudos), indicativos de su futura conversión a Hospital General.**

SERVICIO DE RADIOTERAPIA
El MSAS aprueba la adquisición de un equipo de Cobaltoterapia para el HCAMP. Jefe de Servicio: Dr. Carlos Liscano Luna.

La adquisición forma parte de un Programa Nacional de la División de Oncología del MSAS, Director Dr. Edgar Grossman Siegert, para dotar de Bombas de Cobalto las ciudades de Barcelona, Barquisimeto, Caracas, Ciudad Bolívar, Mérida y San Cristóbal.

CLUB DE LEONES
El Dr. Eduardo Castillo Mantilla es electo presidente del Club de Leones (por 2da. Vez) para el lapso 1976-77. A la fecha es el jefe del Servicio de Cirugía Nº 2 del HCAMP y presidente de FUNDASAB.

FUNDACIÓN LARENSE DE AYUDA AL INCAPACITADO (FLAI)
Comienza actividades (12-5-1976) el Voluntariado FLAI, patrocinado por el Servicio de Medicina Física y Rehabilitación del Hospital y la Fundación Larense de Ayuda al Incapacitado (FLAI). Asume la administración del Cafetín en el nuevo edificio del Centro Regional de Medicina Física y Rehabilitación y realiza actividades de apoyo en las áreas del Centro: Información, Archivo, Fisioterapia, Terapia Ocupacional y Rehabilitación Infantil.

SERVICIO DE NEFROLOGÍA
Se inicia el Programa de Hemodiálisis Crónica, a cargo del Servicio de Nefrología y Unidad de Diálisis.

Es un Programa Nacional del MSAS, que se ejecutaba en todas las Unidades de Diálisis del País. Para esta fecha, aún no se realizaban las fistulas arterio-venosas en el HCAMP, y los pacientes eran enviados a Caracas o Maracaibo, por convenio con las Unidades de Diálisis de esas ciudades, para hacérselas, y luego continuar con la Diálisis en Barquisimeto.

IVSS LARA
Comienza la construcción (26-5-1976) del Hospital del IVSS en Moyetones (futuro Hospital General “Dr. Pastor Oropeza”), según Decreto Nº 1.798 del Presidente de la República Carlos Andrés Pérez Rodríguez. Situado al Oeste de las instalaciones provisionales de las Escuelas de Agronomía y Veterinaria de la UCO, en un punto equidistante entre la vía a Quíbor (hoy Av. José Florencio Jiménez) y la antigua vía a Carora (hoy Av. Las Industrias). Moyetones era el nombre de una alfarería existen-te en el sitio, que le daba nombre al Barrio.

Figura derecha: Alfarería Moyetones, en 1960, sitio donde se construirá el HGPO del IVSS.

Puede verse en: Vila, Marco Aurelio: *Aspectos Geográficos del Estado Lara*. Corporación Venezolana de Fomento. Caracas 1966.

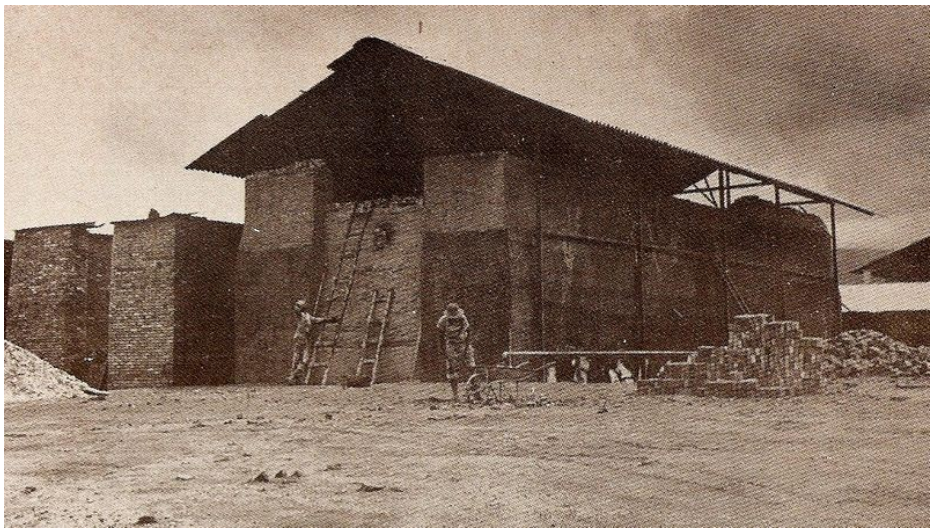

La alfarería Moyetones (Molletones según algunos cornistas) del Sr. Ramón Valera existe en el sitio desde 1940. En 1945 instaló la 1ra. maquina para fa-bricar ladrillos (usados para la construcción del Grupo Escolar Costa Rica) y en 1952, ante el auge constructivo por los 400 años de Barquisimeto, fue ampliada con la instalación del 1er. horno eléctrico, denominándose Electro Alfarería Moyetones.

ORDEN "JACINTO LARA"
El Dr. Tarquino Aróon de Jesús Barreto recibe (28-5-1976) la condecoración Orden "Gral. Jacinto Lara", 1ra. Clase, otorgada por el Ejecutivo del Estado Lara (Gobernadora: Sra. Dorila Elena Parra de Orellana).

El Dr. Barreto, a la fecha jubilado por el MSAS, viene de una larga trayectoria médica en Quíbor, donde fue director fundador del Centro de Salud y del Hospital, y en Barquisimeto como jefe del Servicio de Dermatología Sanitaria. La gobernadora es viuda del Dr. Fortunato Orellana Anzola, jefe fundador del Dpto. de Medicina del Hospital Central de Barquisimeto.

CENTRO REGIONAL DE MEDICINA FÍSICA Y REHABILITACIÓN
Se inaugura (30-5-1976) el Centro Regional de Medicina Física y Rehabilitación[1] y se designa como su 1er. director al Dr. Juan Régulo Carpio López, jefe del Servicio de Medicina Física y Rehabilitación del HCAMP[2].
El Centro físicamente consiste en 5 edificaciones: 1 Edificio Central, de 3 pisos; 1 edificación tipo miniapartamento, del lado Sur del Edificio Central, dedicado a las clínicas de: Amputación, Pie Diabético y Escoliosis; 2 galpones, al Este del Edificio Central, para funcionamiento de ALDESIR y OCILIN; 1 pequeña edificación, al lado Este del Edificio Central, para albergar la fundación Pro Cura de la Parálisis y locales para saneamiento ambiental y limpieza; y al lado Norte del Edificio Central, 1 edificación para cafetín e instalaciones del Voluntariado FLAI.

[1] Ligados al funcionamiento del Centro, y con espacio físico en el mismo, se asocian las siguientes Fundaciones o Asociaciones (creadas en diferentes fechas): Fundación Larense de Ayuda al Incapacitado (FLAI, creada el 26-2-1970)); Voluntariado de FLAI (creada el 12-5-1976); Asociación Larense de Deportistas en Sillas de Ruedas (ALDESIR); OCILIN; Asociación Larense Síndrome de Down; Asociación Larense de Espina Bífida; y Asociación Larense de Parálisis Cerebral.

[2] El Servicio de Medicina Física y Rehabilitación del HCAMP, que funcionaba en la PB, lado Sur, extremo Este, del ala SO del Hospital (al lado Este del Cafetín), se muda a las nuevas instalaciones y el área pasa a ser ocupada por el Dpto. de Historias Médicas, luego oficinas del Dpto. de Registro y Estadísticas de Salud.

Figura derecha: Tina de Hidroterapia, Centro Regional de Medicina Física y Rehabilitación, de Barquisimeto.

El HCAMP es el 1er. hospital del interior del País en disponer de hidroterapia como parte de sus programas de rehabilitación física.

JARDÍN DE INFANCIA "DR. AGUSTÍN ZUBILLAGA"
Se inaugura (julio 1976) el Preescolar de la Urbanización La Carucieña, en la calle 7 entre 4 y 5 del Sector 1, con capacidad para 150 infantes. Recibe como nombre oficial por el Ministerio de Educación el de Jardín de Infancia y Guardería "Dr. Agustín Zubillaga".

La urbanización La Carucieña, ejecutada por el Banco Obrero, fue inaugurada en 1973 con 40 viviendas de las 2.964 proyectadas y a la fecha en diferentes etapas de ejecución. El preescolar es la 1ra. instalación educativa de la zona y su epónimo corresponde al fallecido director del Hospital de Niños "Daniel Camejo Acosta" de Barquisimeto, también epónimo del Dpto. de Pediatría del HCAMP.

CONSULTA DE NEFROLOGÍA INFANTIL
Comienza a funcionar la consulta de Nefrología Infantil[1], dependiente del Dpto. de Pediatría. Especialista: Dr.

Elías Miguel Roberti Riera[2].

[1] **Es la 3ra. consulta de especialistas del Dpto. de Pediatría (las 3 se convertirán luego en Servicios del Dpto.). Las otras 2 son Endocrinología y Neurología Infantil, atendidas por los Drs. Edgar Pastor Morillo Almao y Agustín D'Onghia Colaprico, respectivamente. Las 3 funcionan integradas a los Servicios de Endocrinología, Nefrología y Neurología, del Dpto. de Medicina Interna.**

[2] **El Dr. Roberti, natural de Santa Cruz de Bucaral, Estado Falcon,** es e**gresado de la Residencia Asistencial Programada de Puericultura y Pediatría del HCAMP (1971), hizo la especialidad en Caracas, y al regresar ingresa al HCAMP y se establece en la Clínica Santa Cruz como especialista. Es el 1er. especialista en Nefrología Infantil del HCAMP (y de Barquisimeto).**

CENTRO REGIONAL DE INMUNOLOGÍA

Se inaugura (1-8-1976) el «Centro Regional de Inmunología del Estado Lara»[1], con el aporte conjunto del MSAS y la gobernación del Estado Lara, y se designa como director al Dr. Freddy Oropeza Torres[2]. Este «centro» actúa como la sección local del «Centro Nacional de Referencias en Inmunología Clínica» (Director Nacional: Dr. Nicolás Enrique Bianco Colmenares, director del Instituto de Inmunología, UCV, Caracas). Comienza a funcionar como Consulta de Inmunología[3] en las instalaciones del Banco de Sangre del HCAMP (antiguo dormitorio de médicos), donde también se realizan los exámenes de Laboratorio.

[1] **Forma parte de la política de salud de la época, de constituir «Centros Regionales» para dar atención especializada a regiones del país, mediante órganos descentralizados, separados administrativamente de los hospitales, pero funcionando dentro de ellos. En Barquisimeto este año se fundaron 3: el Centro Regional de Medicina Física y Rehabilitación, el Centro Regional de Inmunología del Estado Lara y el Centro Cardiovascular Regional; y en 1979 la Unidad Centro Occidental de Enfermedades Reumáticas.**

[2] **Médico Cirujano UCO 1970; egresado de la residencia de Medicina del HCAMP, recién llegaba de Caracas, donde hizo el entrenamiento en el Instituto de Inmunología de la UCV, cuyo director es el Dr. Nicolás Enrique Bianco Colmenares.**

[3] **La consulta* es realizada por el Dr. Freddy Oropeza Torres, Coordinador del Programa de Inmunología; conjuntamente con 1 bioanalista (se asigna a la Lic. Jenny Zenaida Calderón de Armas, quien era bioanalista del Banco de Sangre) y realiza inicialmente 5 pruebas inmunológicas especializadas. Funciona conjuntamente con la consultas de Reumatología y Hematología** en el edificio del Banco de Sangre, y atendía adultos y niños.**

*** Esta consulta comúnmente se le consideraba (y se le refería aún en documentos oficiales) como «Servicio de Inmunología», aunque este no llegará a crearse en el Hospital hasta 1982.**

**** Esta situación se mantendrá hasta 1982, cuando la Consulta de Inmunología es traslada a la PB del antiguo dormitorio de enfermeras (donde funcionan Planificación Familiar y la Consulta Prenatal).**

SERVICIO DE REUMATOLOGÍA

Se funda oficialmente (1-8-1976) el Servicio de Reumatología, dependiente del Dpto. de Medicina. Se designa al Dr. Arnaldo Jesús Posadas Escudero*, como jefe del Servicio (y único especialista). La consulta será oficialmente inaugurada al público en enero 1977, se le asigna el Dr. Rafael Leopoldo González Camejo como internista, atendía niños y adultos y se realiza en el Banco Sangre (antiguo dormitorio de médicos), en el mismo consultorio donde también se realizan las consultas de Hematología e Inmunología.

Figura derecha: Dr. Arnaldo Jesús Posadas Escudero, jefe-fundador del Servicio de Reumatología del HCAMP.

*** Médico Cirujano UCV 1968; hizo Medicina Interna UCV 1973, y luego de entrenamiento en Reu-**

matología en Texas (1974-75) y Londres (1976), se establece como especialista en la Policlínica Barquisimeto (donde también ejerce su hermano el Dr. Jorge Posadas Escudero); desde febrero es profesor de la Sección de Fisiopatología, adscrito al Servicio de Hematología y Banco de Sangre del Dpto. de Medicina del HCAMP. El jefe de la Sección de Fisiopatología y del Servicio de Hematología y Banco de Sangre es el Dr. José Jesús Boada Boada. Jefe del Dpto. de Medicina Interna: Dr. Rafael José Vetencourt Rojas.

DEPARTAMENTO DE MEDICINA

Al crear el Servicio de Reumatología, el Dpto. de Medicina Interna queda conformado por los Servicios:
Hospitalización: Medicina de Mujeres y Medicina de Hombres (desde 1954); y Medicina General (desde 1962).
Especialidades[1]: Vías Digestivas, Cardiología y Dermatología, desde 1954; Hematología Clínica y Endocrinología, desde 1961; Neurología, desde 1966; Nefrología y Psiquiatría desde 1968; y Reumatología, desde 1976.
Existen además las Consultas de: Alergia, desde 1967; y de Inmunología[2], desde 1976.
Conjuntamente[3], con el Servicio de Hematología funciona el Banco de Sangre (ya funcionaba desde 1955, antes de la creación del Servicio); y con el Servicio de Nefrología, la Unidad de Diálisis (desde 1973).

[1] Aunque pertenecen al Dpto. de Medicina, todas las especialidades atienden niños y adultos.

[2] Asignada por el HCAMP al Dpto. de Medicina, esta consulta dependía directamente del MSAS y de la Dirección Regional de Salud del Estado Lara.

[3] Estas unidades comparten la Jefatura con el Servicio del Dpto. al cual están asignadas funcionalmente, pero dependen administrativamente de entes externos al Dpto. (el Banco de Sangre depende de la dirección del HCAMP y la Unidad de Diálisis del Programa Nacional de Diálisis del MSAS).

SERVICIO DE CIRUGÍA PLÁSTICA

El Servicio de Cirugía Plástica, Reconstructiva y Maxilo Facial inicia (3-8-1976) un programa de Intervenciones para corrección de Labio Leporino, con método desarrollado en el Servicio[1]. Equipo quirúrgico[2]: como cirujanos los Drs. Rubén Darío Sánchez Reyes (Cirujano Plástico) y Ana Teresa Noguera Guerra de Rey (Otorrinolaringólogo); y como odontólogos Carlos Luis Cardót Crespo (Odontólogo ULA 1970) y Félix Gutiérrez Almao (Odontólogo UCV 1964).

[1] Es la 1ra. vez que un Servicio desarrolla una técnica propia y aplica un programa sistemático para corregir esta afección en un hospital público de Venezuela.

[2] El Dr. Sánchez Reyes es el jefe del Servicio de Cirugía Plástica. La Dra. Noguera es egresada como especialista del Servicio de ORL, y colaboradora ad honoren del mismo. Los Drs. (Odo.) Cardót* y Gutiérrez Almao son odontólogos especializados en cirugía buco-maxilo facial, en ejercicio profesional en la ciudad, que actúan en el equipo como colaboradores ad honoren.
*** El Od. Cardót se encuentra realizando Posgrado en Cirugía Maxilo-Facial y Doctorado en Odontología en la ULA, que culminará exitosamente en 1978 e ingresará al IVSS como especialista.**

SERVICIO DE ODONTOLOGÍA

El Dr. (Od.) Julio Segundo Cortes Bastidas es designado jefe del Servicio de Odontología. Sustituye al Dr. (Den.) Francisco Humberto Cordido Rovati, quien se retira del HCAMP después de 31 años (1945-76) de servicios.

PROGRAMA DE MEDICINA SIMPLIFICADA

Se crea el Programa de Medicina Simplificada, con sede en el Hospital "Dr. Baudilio Lara" de Quíbor, dependiente de la Dirección Subregional de Salud.

Este Programa, hasta su eliminación, realizará 20 cursos, preparando un total de 238 Auxiliares de Enfermería, que asumieron cargos en hospitales, centros de salud y medicaturas de todo el Estado Lara. Hasta la fecha, el único sitio del Estado Lara donde se formaban auxiliares de enfermería

era en el HCAMP de Barquisimeto.

GRUPO ESCOLAR “DR. JUAN TAMAYO RODRÍGUEZ”
Se inaugura (7-10-1976) el Grupo Escolar Ruesga Norte, en la urbanización del mismo nombre. Un mes después, el Ministerio de Educación le otorga el nombre de “Dr. Juan Tamayo Rodríguez”, petición suscrita por su director Prof. Amador González, en nombre de la comunidad.

Se da la casualidad histórica que las 2 instituciones educativas de esta comunidad (La Ruesga) se le darán los epónimos de 2 médicos relacionados con el Hospital, fallecidos este año: Drs. Juan de Jesús Tamayo Rodríguez (Ruesga Norte) y Carlos Gil Yépez (Ruesga Sur).

SERVICIO DE MEDICINA FÍSICA Y REHABILITACIÓN
El Dr. Luis Alberto Méndez Rodríguez ingresa como especialista al Servicio de Medicina Física y Rehabilitación, en sustitución del Dr. José Orlando Morón Terán, quien renunció al HCAMP. El Servicio queda integrado por los Drs.: Juan Régulo Carpio López (Jefe) y Kleber Eloy León Ramos y Luis Alberto Méndez Rodríguez (adjuntos).

El Dr. Méndez, Médico Cirujano UCO 1970, viene del Hospital Central de Coro, donde realizó la especialidad. Es el 1er. egresado de la UCO en adquirir esta especialidad.

CLUB ROTARY NUEVA SEGOVIA
Se funda (28-10-1976) el Club Rotary Barquisimeto Nueva Segovia.

Numerosos médicos, relacionados y funcionarios, del HCAMP serán miembros destacados de este Club a lo largo del tiempo, entre ellos (orden alfabético, diferentes fechas, hasta 2012): Antoine Chami Chami (Traumatólogo), Raúl Antonio Domine Moreira (Oftalmólogo), Luis E Fidhel G (Anestesiólogo), Johnny Ricardo Furth Dragicevich (Pediatra), Francisco José Morello Graterol (Gineco Obstetra), Elías Mubayed Asbour (Internista), Ramón Jonás Reyes Colmenares (Gineco Obstetra), Jorge Sarmiento (Anestesiólogo), Miguel Octavio Sosa Palavicini (Gineco Obstetra), Leonardo Vilchez Boscán (Cirujano Infantil).

Figura derecha: Emblema del Rotary Barquisimeto Nueva Segovia.

Este Club Rotario desarrollará a lo largo del tiempo importantes programas comunitarios donde participan médicos del HCAMP, entre ellos: Hospital Rotario de Barquisimeto (1999) y Rotary te Hace Sonreír (2006).

SERVICIO DE ANESTESIOLOGÍA
El Dr. Manuel Alfredo Alvarado Jiménez ingresa al Servicio de Anestesiología del HCAMP como especialista, profesor del curso de Posgrado (el cargo se hará efectivo en 1977). El coordinador del curso de Posgrado y jefe del Servicio es el Dr. Alfredo Enrique Montilla Prieto.

El Dr. Manuel Alfredo, natural de Barquisimeto, Médico Cirujano ULA 1973, es hermano menor del Dr. Luis Alfredo Alvarado Jiménez, a la fecha adjunto del Servicio de Anestesiología del HCAMP. Es la 1ra. vez en la historia del HCAMP que 2 hermanos son especialistas del mismo Servicio. También es la 1ra. vez que el Servicio de Anestesiologia tiene 3 “Alfredos” entre sus funcionarios activos.

JORNADAS PINEDA - ANIVERSARIO
Suspendida por la Comisión Técnica (13-11-1976) la XXVI (26ta.) Jornadas Antonio María Pineda – XXII (22do.) aniversario del Hospital, a realizarse del 15 al 20-11-1976. El evento se suspende 2 días antes de iniciarse, con todas las actividades confirmadas. Ver relato en el **Capítulo 78**.

CENTRO NACIONAL DE ENFERMEDADES REUMÁTICAS (CNER)

Se crea (29-12-1976) el Centro Nacional de Enfermedades Reumáticas (CNER), por resolución del Ministro de Sanidad y Asistencia Social, Dr. Antonio Parra León, coincidiendo con el Año Internacional del Reumatismo, decretado por la Organización Mundial de la Salud. La Resolución será publicada en Gaceta Oficial Nº 31.149 el 10-1-1977; posteriormente, mediante Resolución Nº 166 de fecha 29-12-1977, el CNER fue adscrito a la División de Enfermedades Crónicas, dependiente de la Dirección General de Salud, y se nombró como director del Centro al Dr. Isaac Abadí Aijanet.

Miembros fundadores:

Drs. Isaac Abadí Aijanet, Pedro José Armas, Francisco J Tápanes Peña, José Rafael Bravo Conde, Miguel A Espinoza C (todos de Caracas); Arnaldo Jesús Posadas Escudero (de Barquisimeto, jefe del Servicio de Reumatología del **HCAMP**); Alberto Noguera (de Mérida); Irama Maldonado Bastidas (de Ciudad Bolívar) y Ernesto García MacGregor (de Maracaibo).

El objetivo del CNER era llevar a cabo el *Programa de Lucha contra las Enfermedades Reumáticas*, del MSAS, mediante la creación de Unidades de Reumatología en todo el país. La 1ra. Unidad fue creada a partir del Servicio de Reumatología del Hospital Universitario de Caracas en 1977 (el jefe del Servicio era el Dr. Isaac Abadi Aijanet, a la vez director del CNER). Las 2da. y 3ra. se crearán en 1978 en Maracaibo y Barquisimeto.

MÉDICOS CIRUJANOS EGRESADOS DE LA UCV Y ULA

Médicos Cirujanos egresados de la UCV y ULA en 1976* que después ingresarán al HCAMP e instituciones relacionadas:

UCV: Dilcia Cecilia Giménez Giménez; Ambar Hernández Tejero; Rubén Darío Lopera Chaverra; Carlos Alberto Méndez Rendón; Emerson Enrique Useche Cacique.

ULA: Edison Miguel Briceño Hernández, María Blanca Garmendia Suárez, Nilda Xiomara González Camacho, Marta Cristina Leiman Patt (Revalida), José Jesús Martínez Soto, Magaly J Rodríguez, Vilma Teresa Torrealba Pinto.

*** Este año la UCO no tuvo promoción de médicos.**

VI – LA ESCUELA DE MEDICINA Y EL HCAMP:

Autoridades de la UCO 1976:

Rector: Ing. (Agr.) Héctor Ochoa Zulueta;
Vicerector Administrativo: Dr. Rubén Antonio Díaz Sánchez;
Secretario General: Dr. (Abg.) Ángel Carrillo Lugo.

Autoridades de la Escuela de Medicina 1976:

Director: Dr. Rafael Germán Marante Oviedo.
Director Adjunto: Dr. Pablo José Pineda Vásquez.
Director Oficina Educación Médica: Dr. Enrique Rosemblat;
Jefe Dpto. Medicina Preventiva y Social (E): Dr. Oscar Veracoechea Lozada;
Coordinadores de Posgrado: Drs. Alfredo Enrique Montilla Prieto (Anestesiología); Orlando Antonio García Gómez (Medicina Interna); Carlos Rafael Rivero Rodríguez (Pediatría); Theoscar Sanoja Hernández (Radiodiagnóstico).

NUCLEO SAN FELIPE DE LA ESCUELA DE MEDICINA

Se inicia la pasantía (llamada Internado de Pregrado) de los alumnos de V (5to.) año de Medicina de la UCO por el Hospital Central "Dr. Placido Daniel Rivero Rodríguez", de San Felipe, Estado Yaracuy. Coordinador: Dr. César Mendoza Esparragoza, a la fecha, jefe del Dpto. de Pediatría de dicho Hospital.

Esta experiencia solo dura este semestre y fue suspendida por múltiples dificultades con el traslado y estancia de los estudiantes, por lo que estos regresaron al HCAMP. Al año siguiente (1977) los estudiantes son enviados a Acarigua, creándose un Núcleo de la Escuela de Medicina en dicho hospital; luego, en 1978, se reanudarán las actividades de los estudiantes en el Hospital de San Felipe, con la fundación oficial del Núcleo de la Escuela de Medicina en el mismo.

ASOCIACIÓN DE PROFESORES DE LA UCO (APUCO)
Se produce (25-2-1976) el cambio legal del nombre de la Asociación de Profesores del CEDES a Asociación de Profesores de la Universidad Centro Occidental -APUCO-.

A pesar de que la Universidad había cambiado su nombre varias veces (CEDES, UERCO, URCO y UCO), y que la Asociación de Profesores y la Universidad en documentos oficiales usaban el acrónimo APUCO, la Asociación de Profesores estaba registrada como Asociación de Profesores del CEDES, y es en esta fecha que la Asamblea de Profesores aprueba el cambio de nombre y se registra luego el acta respectiva (9-3-1976).

PROMOCIÓN 1 DE MÉDICOS CIRUJANOS: 7mo. ANIVERSARIO
Se realiza reunión social para celebrar el VII (7mo.) aniversario de la 1ra. promoción de Médicos Cirujanos de la URCO (30-4-1969 al 1976).

Figura superior: Integrantes de la 1ra. promoción asistentes a la reunión del 7mo. aniversario de graduados. Izq. a Der. Drs.: Carmelo Rafael Rodríguez (Internista del IVSS, Barquisimeto); Rafael María Pire Cordero (Adjunto Docente, Dpto. de Cirugía HCAMP); Eddy Martínez de Garrido (Prof. Fisiología, Escuela de Medicina, UCO); Carmen Rosario Colombo Marchán (Pediatra, Dpto. Pediatría HCAMP, cursante Posgrado de Radiología HCAMP); Pastora Coromoto Urrieta Valero (Pediatra, Hospital de Charallave, Estado Miranda); Jorge Segundo Herrera Lucena (Adjunto Docente, Dpto. de Pediatría HCAMP); Diamantino Viegas De Sousa (Prof. Fisiopatología, Escuela de Medicina, UCO, adscrito al Dpto. de Medicina, HCAMP); Orlando Antonio García Gómez (Coordinador de Posgrado, Dpto. de Medicina HCAMP); y Lourdes Josefina Gómez Balza de Mujica (Cursante del Posgrado Radiología HCAMP).
Fotografías: Melanio Orellana, diario El Impulso, 13-5-1976, cortesía Dr. Rafael María Pire Cordero.

Figura izquierda (Izq. a Der.): Rafael María Pire Cordero, Elizabeth Mescheriakov de Pire, Norma Lusinchi de García, y Orlando Antonio García Gómez, organizadores del evento. Figura derecha: Drs. Carmen Rosario Colombo Marchán, integrante de la promoción y Francisco Blas Finizola Celli, adjunto del Dpto. de Pediatría HCAMP, invitado al evento.

A la fecha, 8 integrantes de la 1ra. promoción de médicos cirujanos de la URCO ejercen funciones en el HCAMP en diferentes servicios y Dptos.: Carlos Augusto Díaz Arráiz (Medicina); Carmen Rosario Colombo Marchán (Radiología); Orlando Antonio García Gómez (Medicina); Lourdes Gómez Balza de Mujica (Radiología); Jorge Segundo Herrera Lucena (Pediatría); Rafael María Pire Cordero (Cirugía); Eduardo Rafael Riera (Microbiología); y Diamantino Viegas De Sousa (Medicina); todos profesores de la UCO.

ASOCIACIÓN DE PROFESORES DE LA UCO (APUCO)
Se elige (mayo) Junta Directiva de la Asociación de Profesores de la UCO (APUCO), lapso 1976-79. Del HCAMP resulta electo como miembro de la misma el Dr. Aulogelio Aponte, adjunto del Servicio de Ginecología.

Es la 2da. vez en ser electo miembro de la Junta Directiva. La vez anterior fue en 1966.

ASCENSO DE PROFESORES (RELACIONADOS CON EL HCAMP), diferentes fechas, orden alfabético:

- Al Dr. Argimiro Bracamonte, ex jefe de Servicio del Hospital Central (1956-59) y ex rector de la UCO (1968-75), le es conferido el Diploma de profesor Titular de la UCO.

  El Dr. Bracamonte regresa de Francia, donde era agregado de la embajada de Venezuela en París, desde que dejó el rectorado de la UCO.

- El Dr. Diamantino Viegas De Sousa asciende (1-10-1976) a profesor Asistente de la UCO. Es profesor Instructor de la UCO desde 1974 y adjunto suplente del Dpto. de Obstetricia y Ginecología del HCAMP.

VII – RESÚMENES DEL AÑO (orden alfabético):

Eventos Científicos (7)
Libros (4)
Obituarios (9)
Publicaciones Periódicas (4)

EVENTOS CIENTÍFICOS, año 1976 (orden cronológico):

I (1er.) Curso Internacional de Rinología (Barquisimeto), patrocinado por el Servicio de ORL del HCAMP y la Sociedad Venezolana de ORL. Director del Curso: Dr. Enrique Domínguez Capdeville, jefe del Servicio de ORL del HCAMP.

Curso sobre Patología y Diagnóstico en Testículo Humano (Caracas, Enero 1976, Hotel Tamanaco), patrocinado por la Sociedad Venezolana de Urología y el Instituto de Anatomía Patológica UCV. Coordinador: Dr. Orangel Troconis Rodríguez; Profesores invitados: Drs. Ángel Vidal y Roberto Mancini (Argentina).

Relacionados con el HCAMP asisten los Drs. Aldo Riccio Gaudino (Adjunto Cirugía), Diamantino Viegas De Sousa (Adjunto del Dpto. de Obstetricia y Ginecología), Crecencio Rodríguez (Jefe del Servicio de Endocrinología) y Miguel Antonio Camacho Haack (Gineco Obstetra de la Clínica Acosta Ortiz).

Figura derecha (Izq. a Der.): Drs. Aldo Riccio Gaudino, Roberto Mancini, Ángel Vidal y Orangel Troconis, en el curso sobre Patología en Testículo Humano (fotografía de autor desconocido, puede verse en el libro: Julio César Potenziani Bigelli. *Crónicas Ilustradas de la Urología y Ciencias Afines*. Tomo 3, pág. 266).

Curso de Rehabilitación Cardíaca (Caracas 16 al 26-3-1976), patrocinado por el MSAS y la OPS. Participan por invitación funcionarios de los hospitales Universitario (Caracas); Vargas (Caracas); Militar (Caracas); Central (Maracay), Central (Barquisimeto), Central (Valencia); Universitario (Mérida); y Chiquinquirá (Maracaibo)l y del Sanatorio Simón Bolívar (Caracas) e Instituto Nacional de Rehabilitación IVSS (Caracas).

No se encontraron registros de quien (es) participó (aron) en este curso por el HCAMP (se asume que fue el Dr. Jesús María Mendoza Mendoza, jefe del Servicio de Cardiología). El curso tiene por objeto la creación de consultas, Unidades o Servicios de Rehabilitación Cardíaca en los principales hospitales del país, como política oficial del MSAS (por recomendación de la OPS). En el HCAMP esto no ocurrirá ya que, al fundarse ASCARDIO en esta misma fecha con patrocinio del MSAS, será esta la institución que luego creará (1979) la 1ra. Unidad de Rehabilitación Cardíaca en la ciudad.

Cursillo de Endocrinología Femenina. (Caracas 27 al 29-5-1976), patrocinado por la Sociedad de Obstetricia y Ginecología de Venezuela. Del HCAMP asiste el Dr. Diamantino Viegas De Sousa, profesor de Fisiopatología, Escuela de Medicina, UCO, y adjunto suplente del Dpto. de Obstetricia y Ginecología del HCAMP.

Curso de Actualidades Urológicas (Barquisimeto, junio 1976, auditorio del HCAMP), patrocinado por la Sociedad Venezolana de Urología y el Servicio de Urología del HCAMP. Entre los ponentes del Curso: Dr. Aldo Riccio Gaudino, adjunto del Dpto. de Cirugía, HCAMP.

Cursillo de Radiología de Urgencias (Barquisimeto, 20-6-1976, auditorio del HCAMP), organizado por la Comisión de Docencia y el Servicio de Radiodiagnóstico. Coordinador: Dr. Theoscar Sanoja Hernández.

Estos cursos, organizados por la Comisión de Docencia del HCAMP, están dirigidos al personal del Hospital, pero al mismo pueden asistir personal médico y paramédico de otras instituciones públicas y privadas.

Curso de Medicina Nuclear (Barquisimeto, 16-10-1976, auditorio del HCAMP), promovido por la Comisión de Docencia y la Sección de Fisiopatología de la Escuela de Medicina (jefe de Sección: Dr. José Jesús Boada Boada). Profesor Invitado: Dr. Ricardo Alberto Faneite Álvarez* (profesor LUZ, Maracaibo).

*** Médico Cirujano UCO 1972, hizo el posgrado en la especialidad e ingresó como profesor a LUZ. Es el 1er. egresado de la UCO que ingresa como profesor a la LUZ y en participar como Conferenciante Nacional invitado en un Curso de Actualización en el HCAMP.**

LIBROS, año 1976 (diferentes fechas, orden alfabético, 1er. autor):

- Ejecutivo del Estado Lara (Ed.): ***Pepe Coloma: recopilación de algunos de sus escritos***. Editorial Cuyuní, Barquisimeto 1976. 419 págs. (Catálogo Biblioteca Nacional: CDD 613.0433).

El libro es parte de la colección "Rescate de los Valores Larenses" y su título original, que aparece en la portada interna es "*Quien fue Pepe Colma: Recopilación de Algunos de sus Escritos*".

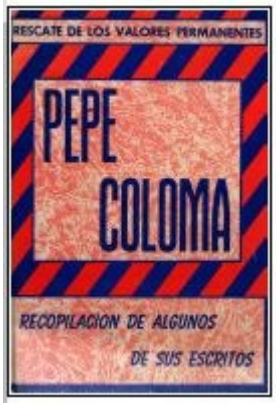

Figura derecha: Portada del libro Pepe Coloma, editado por el Ejecutivo del Estado Lara.

Pepe Coloma es el seudónimo literario del Pbro. Eduardo Antonio Álvarez Torrealba, cura de Quíbor (ciudad donde el Dr. Luis Razetti Martínez inicio su ejercicio profesional en 1884, antes de ser designado director del Hospital de Caridad de Barquisimeto. Muchos de sus escritos están dedicados a refutar artículos del Dr. Razetti, los cuales tildaba de ateísmo.

- Jorge Segundo Herrera Lucena: ***Manejo del Niño en la Consulta Externa***. Editado por la UCO. Barquisimeto 1976.

El Dr. Herrera es docente de la Escuela de Medicina, UCO, asignado al Dpto. de Pediatría del HCAMP. Es el 1er. egresado de la URCO y el 1er. egresado del posgrado de Pediatría del HCAMP-UCO, en publicar un libro de texto.

- Hernán José Pérez Valery[1]: ***Anatomía Viviente***. Editado por la UCO, Barquisimeto, 1976[2].

[1] Lic en Medicina Universidad de Salamanca (España) 1964; es profesor de Anatomía Macroscópica del Dpto. de Morfología, será luego miembro fundador de la Comisión de Estudios de Posgrado de la Escuela de Medicina (1978).

[2] Es el 1er. libro de un profesor de la Escuela de Medicina, editado por la UCO. Luego cambiara el nombre a: *Anatomía Viviente: Anatomía funcional, bioscópica y aplicada*, y tendrá varias ediciones y re-impresiones realizadas por la UCO y FUNDAEDUCO a lo largo del tiempo.

Figuras Inferiores: Diferentes versiones del texto Anatomía Viviente del Dr. Hernán Pérez Valeri.

- Universidad Central de Venezuela (Ed): ***Figuras que dejaron huella en la medicina venezolana: biografías***. Caracas 1976. 29 págs. (Catálogo Biblioteca Nacional: 610.92 F475).

Relata las biografías (entre otros de todo el país) del Drs. Fortunato Orellana Anzola (pág. 163), médico del Hospital "Antonio María Pineda" y 1er. jefe del Dpto. de Medicina del Hospital Central de Barquisimeto y Luis Gómez López (pág. 1 920), Radiólogo del Hospital "Antonio María Pineda".

OBITUARIOS, año 1976 (diferentes fechas, orden cronológico):

- **Dr. Juan de Jesús Tamayo Rodríguez**, 63 años (El Tocuyo, Estado Lara, 14-4-1912 al 2-1-1976, Barquisimeto, Estado Lara), penúltimo director del Hospital de Niños antes de su fusión con el Hospital General, fundador de la Clínica Infantil Santa Cruz. El Grupo Escolar de la Ruesga Norte en Barquisimeto, recién inaugurado, recibirá su nombre (Noviembre 1976) como epónimo.

- **Dr. Juan Pablo Pérez Graterol**, 74 años (Guaríco, Estado Lara, 24-6-1902 al 16-7-1976, Araure, Estado Portuguesa). Br. Instituto La Salle de Barquisimeto, Doctor en Medicina, Escuela Montpellier de París, Francia, 1934 con revalida en UCV 1936, fue médico rural de Guaríco hasta 1938 cuando pasa a dirigir el Puesto de Socorro de Araure (fundado por el Concejo Municipal en 1937), cargo que ocupará (con sus diferentes nombres a lo largo del tiempo) hasta su fallecimiento.

Figura derecha: Dr. Juan Pablo Pérez Graterol (fotografía oficial en el Liceo “Juan Pablo Pérez Graterol” de Araure, fecha y autor no precisados).

El Dr. Pérez Graterol fue miembro fundador del Colegio de Médicos del Estado Portuguesa (1942), concejal, jefe civil y profesor del liceo de Araure (que luego tomará su nombre como epónimo). Militante del PCV en su juventud, refugió a varios médicos del Hospital Central de Barquisimeto buscados por sus actividades políticas por la Seguridad Nacional. Primohermano del Dr. Epifanio Antonio Pérez Pérez, casado con Margot Pepper, familiar de José Vicente Pepper, Director de Información del Estado Lara durante el gobierno del Dr. Honorio Sigala Álvarez.

- **Dr. Raúl Soulés Baldó**, 69 años (San Cristóbal, Estado Táchira, 28-2-1907 al 23-9-1976, Caracas). Neumonólogo, sanitarista, académico y político.

Figura derecha: Dr. Raúl Soulés Baldó (fotografía: Academia Nacional de Medicina, autor y fecha no conocidos).

Como ministro de Sanidad programó la inauguración del Hospital General de Barquisimeto en 2 oportunidades: el 14-9-1952 (Cuatricentenario de Barquisimeto) y el 2-12-1952 (Aniversario del Gobierno Nacional). Finalmente lo inauguró al año siguiente como Secretario General de la Presidencia de la República.

- **Dr. Carlos Gil Yépez**, 66 años (Curarigua, Estado Lara, 20-3-1910 al 23-9-1976, Caracas). Fue médico del Hospital La Caridad, del Hospital de Niños y miembro de la Comisión Asesora para crear la Escuela de Medicina del CEDES. En 1977, el Ciclo Básico “Creación La Ruezga”, fue nominado Ciclo Básico “Dr. Carlos Gil Yépez”, por Resolución del Ministerio de Educación. La biblioteca de ASCARDIO llevará su nombre como epónimo.

Figura derecha: Dr. Carlos Gil Yépez (fotografía reciente, autor y fecha exacta no conocidos).

- **Dr. Ambrosio Perera Meléndez**, 72 años (Carora, Estado Lara, 7-12-1904 al 6-10-1976, Caracas), fue profesor y director del Colegio Federal de Barquisimeto; fundador y 1er. secretario de la Sociedad Médica del Estado Lara, en el Hospital La Caridad. Fundador del Centro Histórico Larense y de la Sociedad Venezolana de Historia de la Medicina.

Figura derecha: Dr. Ambrosio Perera Meléndez (fotografía familiar reciente, autor y fecha exacta no conocidos).

- **Dr. José Ignacio Baldó Soulés** (San Cristóbal, Estado Táchira, 1-8-1898 al 20-11-1976, Caracas). Jefe de Servicio y 1er. director-fundador del curso de Posgrado en Tisiología en el Sanatorio

"Simón Bolívar" en Caracas, fue colaborador de numerosos trabajos con el Dr. Humberto Campins Macías, jefe del Servicio de Dermatología del Hospital "Antonio María Pineda" y Central de Barquisimeto. Egresado de la Escuela de Medicina (privada) del Dr. Luis Razetti Martínez en 1920, fue compañero de promoción de los Drs. Pedro Blanco Gasperi y Pedro Rodríguez Ortiz, médicos de los Hospitales de Caridad y "Antonio María Pineda" de Barquisimeto.

Figura derecha: Dr. José Ignacio Baldó Soulés (fotografía: Academia Nacional de medicina, autor desconocido).

- **Dr. Honorio Sigala Álvarez**, 81 años (Curarigua, Estado Lara, 31-12-1894 al 22-11-1976, Barquisimeto, Estado Lara), fue director del Hospital La Caridad, gobernador del Estado Lara, ministro de Sanidad y Asistencia Social y embajador de Venezuela en varios países. El 1-8-1978, el Ciclo Básico Bararida será nominado Ciclo Básico "Dr. Honorio Sigala Álvarez", por Resolución del Ministerio de Educación.

El diario El Universal de Caracas publica (23-11-1976) un extenso obituario del Dr. Honorio Sigala, fotografía incluida, destacando su actuación como médico y funcionario público.

Figura derecha: Dr. Pedro José Honorio Sigala Álvarez. Fotografía en: Leopoldo Briceño Iragorry. Biografías Médicas. Clínica Médica 16(2): 81-94, Mayo-Agosto 2011.

Como hecho curioso, el nombre de bautizo del Dr. Sigala es Pedro José Honorio Sigala Álvarez, ignorándose porque nunca usó su 1er. nombre (Pedro José) a lo largo de su extensa vida pública. Este hecho se repite con los Drs. Lisandro Alvarado, bautizado Aníbal Lisandro Alvarado Marchena, y Ambrosio Perera, bautizado Manuel Ambrosio Perera Meléndez, los cuales tampoco usaron nunca sus 1ros. nombres.

- **Dr. Pedro Adrián Santeliz**, 62 años (San Francisco, Estado Lara, 9-9-1914 al 6-12-1976, Barquisimeto, Estado Lara), Cirujano del Hospital "Antonio María Pineda", jefe de Servicio de Cirugía del Hospital Central y profesor del CEDES-URCO. Político y hombre público, fue constituyente, diputado, senador y gobernador del Estado Lara. El Centro Deportivo de San Francisco, Carora, es nominado "Dr. Pedro Adrián Santeliz" en su honor.

Una semblanza del Dr. Santeliz será publicada (págs. 113-14) en el libro: Pablo Álvarez Yépez. *Recuerdos de un viejo médico*. Colección Libro Menor Nº 111, Academia Nacional de la Historia. Caracas 1987; 162 págs.

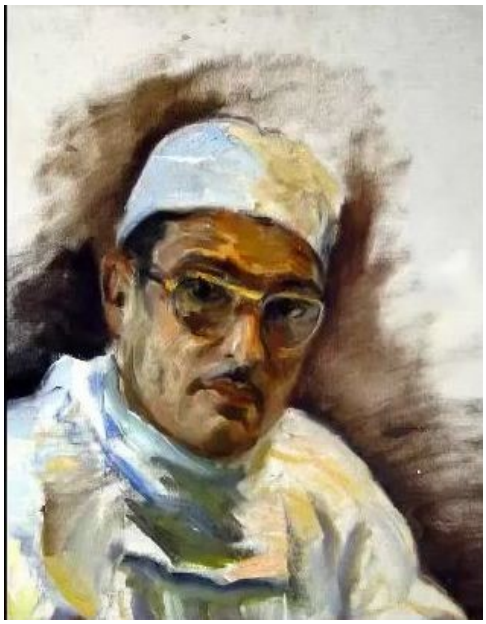

Figura derecha: Retrato al oleo del Dr. Pedro Adrián Santeliz (publicado por David Santeliz, de autor y fecha no conocidos).

- **Sr. Evaristo Antonio Reyes Yánez** , 76 años (Aguada Grande, Estado Lara 1900 al 21-12-1976, Barquisimeto, Lara). Reputado fotógrafo, publicó la 1ra. postal de la ciudad con la imagen del Hospital La Caridad en 1929. Dueño-fundador de la empresa Foto Impresos Capitol C. A., realizó numerosas fotografías de los hospitales "Antonio María Pineda" y Central (y de sus médicos); así como también de muchas obras (plazas, avenidas, edificios) y personajes de Barquisimeto.

Figura derecha: Evaristo Antonio Reyes Yánez (fotografía de fecha desconocida, **probablemente realizada por el mismo o su hermano Segundo Reyes Yánez).**

- **Sr. Elio Atiliano Otaiza Fuentes**, 60 años, (Bejuma, Estado Carabobo 1916 al 25-12-1976, Caracas, Distrito Federal). Famoso fotógrafo artístico de Barquisimeto, realizó numerosas fotografías de los hospitales “Antonio María Pineda” y Central de Barquisimeto, de sus médicos y de numerosas personalidades de la ciudad, algunas de ellas presentadas en exposiciones locales y nacionales. Técnico Dentista de profesión, se dedicó a la fotografía por afición, siendo su trabajo de tal calidad que la adoptó como medio de vida. Fue miembro fundador de la SAB en 1955 y diputado al Congreso Nacional por el Estado Lara en 1968, mudándose para Caracas, ciudad donde fallece. Fue miembro de la Sociedad Divina Pastora, Logia de Occidente, Logia Rosacruz, Polígono de Tiro y Foto Cine Club (entre otras), entidades en las que se relaciono con médicos y personal del Hospital también miembros de las mismas.

Figura derecha: Elio Atiliano Otaiza Fuentes, fotografía artística de fecha y autor desconocidos.

PUBLICACIONES PERIÓDICAS, año 1976 (diferentes fechas, orden alfabético 1er. autor):

- Borelli Bertini, Dante; Ramón Celestino Zamora y Gonzalo Antonio Senabre Arraiz: ***Chaetosphaeronema larense, un nuevo agente de Micetoma***. Gaceta Médica de Caracas 84(4/5/6): 307-318, 1976.

  El Dr. Zamora es profesor de la Escuela de Medicina, UCO, asignado al Servicio de Dermatología del HCAMP, y el Dr. Senabre es adjunto de dicho Servicio.

- Crespo González, José de Jesús; Acosta Palma, Leo Ramón.: ***Mortalidad Materna en el Hospital Central Antonio María Pineda de Barquisimeto (1959-1973)***. Rev Cubana de Obstet Ginec 2(2): 127-33, 1976.

  Los Drs. Crespo y Acosta son jefe del Servicio de Sala de Partos y médico interno, respectivamente, del HCAMP. Es la 1ra. vez en la historia del Hospital que médicos del Dpto. de Obstetricia y Ginecología publican en esta revista.

- Rene González Uzcátegui: ***Salud Mental en América Latina: Problemas y perspectivas***. Bol Ofic San Panamericana 31(2): 93-108, Washington 1976.

  El Dr. González, consultor de la OPS, fue director del Hospital Psiquiátrico de Barquisimeto 1960-62 y luego del Hospital Psiquiátrico de Caracas.

- Herrera Lucena, Jorge Segundo.: ***Estado actual de la lactancia materna en Barquisimeto***. Arch Ven Puer Pediat 39(4): 15, 1976.

  El Dr. Herrera es adjunto docente del Dpto. de Pediatría del HCAMP. Es su 1er. trabajo publicado en una revista nacional de la especialidad.

BIBLIOGRAFÍA MENCIONADA EN EL TEXTO:

- Pablo Álvarez Yépez. *Recuerdos de un viejo médico*. Colección Libro Menor Nº 111, Academia Nacional de la Historia. Caracas 1987.

- Leopoldo Briceño Iragorry. *Biografías Médicas*. Clínica Médica 16(2): 81-94, mayo - agosto 2011.

- Julio César Potenziani Bigelli. *Crónicas Ilustradas de la Urología y Ciencias Afines*. Tomo 3,

- Vila, Marco Aurelio: *Aspectos Geográficos del Estado Lara*. Corporación Venezolana de Fomento. Caracas 1966.

VIII – ADENDOS

1. LA «CASA DEL DR. SANTELIZ».

Figura superior La «Casa del Dr. Santeliz» (fotografía de fecha y autor no precisados), como popularmente se le llamaba, era la casa de habitación del Dr. Pedro Adrián Santeliz, situada en la avenida 20 entre calles 6 y 7. La «casa» fue muy popular en la ciudad por tener en su patio trasero y lateral un «pequeño zoológico» con animales exóticos (1 tigre y 1 oso entre otros), por lo que era visitada por pobladores y visitantes para «ver» los animales. También tenia en la casa un consultorio donde atendía pacientes que le consultaban personalmente.

2. EL HOSPITAL GENERAL "DR. FRANCISCO MARÍA URDANETA DELGADO"

El 1-8-1976 se inaugura el nuevo Hospital General de Calabozo, Estado Guárico, con el epónimo de "Dr. Francisco Urdaneta Delgado".
El hospital tipo[1], de 240 camas, decretado y construido durante el gobierno del Dr. (Abg.) Rafael Caldera Rodríguez, sustituye al Centro de Salud (ahora llamado Hospital General Tipo I) de 50 camas en funcionamiento desde 1960, que se había vuelto insuficiente para el crecimiento de la ciudad. El MSAS para la inauguración decide darle el nombre de Hospital General "Dr. Francisco Urdaneta Delgado", en honor al Dr. Francisco María Urdaneta Delgado[2], médico sanitarista de larga trayectoria en el MSAS, natural de Calabozo, recientemente fallecido.

[1] Con la misma planta arquitectónica se construyeron los hospitales de San Fernando de Apure, Barinas y Santa Barbara del Zulia.

[2] El Dr. Urdaneta Delgado, Dr. en Ciencias Médicas UCV 1936, fue medico rotatorio del Hospital La Caridad de Barquisimeto durante 1937-38 y este ultimo año, por enfermedad de su padre, regresa a Calabozo, participa como diputado a la Asamblea Legislativa del Estado Guárico 1938, e ingresa al MSAS, haciendo carrera como sanitarista y político (fue Secretario General de Gobierno del Estado Guárico y directivo del MSAS en Caracas). Sus hermanos mayor (Enrique Favio, Dr. en Ciencias Médicas UCV Julio 1935; tesis: *Anestesia en el parto normal*) y menor (Gustavo Ernesto,

Dr. en Ciencias Médicas UCV 1942; tesis: *Formas clínicas de la Bilharziasis intestinal y el ojo bilharziano*) también son médicos sanitaristas de destacada actuación como funcionarios del MSAS.

Figura inferior: Fotografía actual del Hospital General “Dr. Francisco Urdaneta Delgado” en Calabozo, Estado Guárico.

SIGUIENTE:
Capítulo 42. Año 1977 HCAMP

ANTERIOR:
Capítulo 40. Año 1975 HCAMP

COMENTARIOS Y OBSERVACIONES: hcamp-historia@mailfence.com