CAPÍTULO 45

Año 1980 Hospital Central Universitario "Antonio María Pineda"

CONTENIDO: I – Autoridades: del Hospital, de la Escuela de Medicina, de Salud, Locales, del Colegio de Bioanalistas; II – Egresados de las Residencias: Anestesiología, Medicina, Neurocirugía, Oftalmología, Ortopedia y Traumatología; III – Sociedades Científicas: Alergia e Inmunología, Obstetricia y Ginecología, Urología; IV – Colegio de Médicos: Premio Juan Alberto Olivares, Junta Directiva, Conflicto odontólogos - cirujanos; V – Cronología de Eventos; VI – Escuela de Medicina: cambio de siglas UCOLA a UCLA, Ingreso de Profesores; VII – Resúmenes del año: Eventos Científicos, Libros, Obituarios, Publicaciones Periódicas; VIII – Adendo: La avenida Vargas y el HCAMP.

I – AUTORIDADES:

Autoridades del Hospital:
Directores: Drs. José Ramón Buonaffina Vivenes, hasta febrero;
José Agustín Mujica, Interventor, hasta mayo;
Marianella Martínez Siso, hasta julio;
Andrés Riera Zubillaga, comisionado hasta septiembre;
Felipe Hernández Hernández.
Director Adjunto Docente: Dr. Pablo José Pineda Vásquez, desde setiembre.

Es la 1ra. vez, en la historia del HCAMP, que este tiene 5 directores (oficialmente 3, lo que también es la 1ra. vez en su historia) en el transcurso del mismo año.

Jefes de Dptos. Clínicos: Drs. Juan Bautista Daza Pereira (Cirugía); Andrés Riera Zubillaga (Pediatría); Segundo José Barroeta Briceño (Medicina); Raúl Troconis Ramírez (Obstetricia y Ginecología); Juan Régulo Carpio López hasta febrero, luego José Rafael Agüero López (Servicios Auxiliares).

Secretario General SOMIR: Dr. Juan José Perozo Dorantes.

Autoridades de Salud:
Ministro de Sanidad y Asistencia Social: Dr. Alfonso Isaac Benzecry Benmergui.
Comisionados de Salud: Dr. José Agustín Mujica, hasta junio;
Dr. José Emilio Reyes Palacios.
Jefe del Servicio Dermatología Sanitaria del Estado Lara: Dr. Tarquino Arón de Jesús Barreto.
Médico Jefe de la Unidad Sanitaria de Barquisimeto: Dr. Reinaldo Rafael Quiñones Vargas.
Directores del Ambulatorio del Oeste: Dr. Alfonso López Ballesteros;
Dr. Ramón Elías López.

El Dr. Alfonso López Ballesteros fue designado jefe del Servicio de Epidemiología del HCAMP (luego será subdirector del HCAMP).

Director del Sanatorio Antituberculoso "Luis Gómez López": Dr. Arión Rolando Martínez Velasco.
Director del Hospital Centro Médico Quirúrgico, Carora: Dr. Lulio Rafael Chávez Crespo.

Autoridades Locales:
Gobernador del Estado Lara: Dr. Carlos Miguel Zapata Escalona.
Presidente del Concejo Municipal del Dto. Iribarren: Ing. Omar Daniel Montero Alvarado.
Concejales: Sra. Dorila Elena Parra de Orellana; Dr. (Abg.) Enio Anzola Giménez; Dr. José María Pérez Coronel; Dr. Argimiro Bracamonte; Prof. Egle Vásquez Martínez; Per. Luis Antonio Rodríguez Moreno y Prof. Fortunato Armas.

El Ing. Montero viene de ser Director de Malariología y Saneamiento Ambiental del Estado Lara durante el Gobierno del Dr. Caldera. Durante su mandato, por iniciativa de Luis Antonio Rodríguez Moreno, se aprueba (por unanimidad) una moción de donación del sueldo de los concejales para un fondo de limpieza para la Ciudad, lo que conducirá a que esta sea declarada, por 7 años conse-

cutivos, como «la ciudad más limpia de Venezuela», desplazando a la ciudad de Valera, Estado Trujillo, que ostentaba dicho titulo desde 1966, bajo la presidencia Municipal del Dr. (Odo.) Jacob Senior.

Directivos Colegio de Bioanalistas del Estado Lara, período 1980-81:
Presidenta: Lic. (Bioa.) Mariella Josefina Jiménez Villegas;
Lic. (Bioa.) Elsy Altuve Díaz.

II – EGRESADOS DE LAS RESIDENCIAS Y CURSOS DE POSGRADO DEL HCAMP, año 1980:

Anestesiología (4to. curso Residencia de Posgrado, 3 años, lapso 1977-80). Drs.:
- **Ivonne María Parra Aranguren** (Médico Cirujano ULA 1975). Natural de Mérida, Estado Mérida. Tesis: *Complicaciones de la anestesia conductiva subaracnoidea en Cesárea. Evaluación con aguja N° 25.* Tutor: Dr. Manuel Alfredo Alvarado Giménez.
- **Yelitza Uzcátegui Moncada** (Médico Cirujano ULA 1975). Natural de Valencia, Estado Carabobo.

Medicina Interna (1er. curso Residencia de Posgrado, 3 años, lapso 1977-80). Drs.:
Este curso se inició en marzo 1975 y a los 7 meses fue suspendido por conflicto gremial de los residentes con el MSAS. Se reinició en enero 1978, asimilando los residentes existentes.
- **Jairo Augusto Hernández Durán** (Médico Cirujano UCO 1973). Ingresa como docente a la Escuela de Medicina de la UCOLA. Establece consulta como especialista en la Policlínica Barquisimeto.
- **José Francisco Revilla**. Tesis: *Tratamiento de la ascitis en la Cirrosis Hepática*.

Neurocirugía (Residencia Asistencial, lapso 1975-80). Dr.:
- **Luis Nelson López Meléndez** (Médico Cirujano UCO 1973), ingresa al IVSS como especialista.

El Dr. López Meléndez es el 1er. residente egresado del Servicio de Neurocirugía en la historia del HCAMP.

Oftalmología (Residencia Asistencial, lapso 1978-80). Drs.:
- **Alirio Montilla M** (Médico Cirujano ULA 1974). Natural de Boconó, Estado Trujillo.
- **Carmen Maritza Pérez Pérez de Bejarano** (Médico Cirujano ULA 1973). Natural de Carora, Estado Lara, radicada en Barquisimeto, ingresa al HCAMP, Servicio de Oftalmología, como especialista.
- **Pedro Rafael Yépez Oliveros** (Médico Cirujano UCO 1974);

Ortopedia y Traumatología (Residencia Asistencial, lapso 1977-80). Drs.:
- **Freddy Oliver Díaz** (Médico Cirujano UCV);
- **Jonathan Gamarra Baldomir**,(Médico Cirujano ULA 1975, revalida). Luego se establecerá en Buenos Aires, Argentina (de donde es oriundo y se graduó de Medico), junto a su esposa Dra. Marta Cristina Leiman Patt, egresada de la residencia de Fisiatría, promoción 1981;
- **Demetrio Enrique Godoy Hernández** (Médico Cirujano ULA 1971; Médico interno 1974-76). Natural de Cuicas, Estado Trujillo. Luego ingresa como especialista al Hospital Central de San Felipe, Estado Yaracuy;
- **Nelson Enrique Mendoza Mendoza** (Médico Cirujano UCO 1971), ingresa al HCAMP, Servicio de Traumatología, como especialista; e
- **Ilya Hianov Santander Garrido** (Médico Cirujano UCO 1973), establece consulta como especialista en la Clínica Razetti de Barquisimeto.

Figura derecha: Dr. Demetrio Enrique Godoy Hernández, Especialista en Ortopedia y Traumatología HCAMP 1980.

III – SOCIEDADES CIENTÍFICAS Y SU RELACIÓN CON EL HCAMP, año 1980 (diferentes fechas, orden alfabético por Sociedad):

Sociedad Venezolana de Alergia e Inmunología (SVAI)
Se funda el Capítulo Lara de la SVAI, con los Drs. Luis Dao Lameh[1] y Efrén Torres R[2]. El Dr. Dao es designa-

do 1er. presidente - fundador del Capítulo.

[1] Alergólogo del HCAMP.

[2] Egresado de la residencia de pediatría del HCAMP, en 1967, hizo la especialidad en Caracas. A la fecha es especialista de la consulta de Asma del Sanatorio Antituberculoso.

Sociedad de Obstetricia y Ginecología de Venezuela (SOGV)

Junta Directiva Nacioanl

El Dr. Oswaldo José Lairet Urguelles es electo (25-1-1980) suplente de la Junta Directiva Nacional de la SOGV, lapso 1980-82.

El Dr. Lairet es el actual jefe del Servicio de Obstetricia y Ginecología del Hospital Central de Acarigua. Fue el 1er. residente pasante (enviado por el Hospital de Acarigua) por el Servicio de Ginecología del Hospital Central de Barquisimeto.

Incorporación de Miembros Activos

La Dra. Dolores Josefina Monsalve Flores[1] se incorpora como miembro Activo (Nº 176) a la SOGV (10-5-1980).Trabajo[2]: *Condilomatosis acuminada vulvar en niñas*. Comentarista: Dr. Antonio José Perera Pérez.

[1] Posteriormente ingresará al HCAMP como especialista, contratada por la Escuela de Medicina, adscrita al Servicio de Ginecología, donde fundará la Sección de Ginecología Infanto Juvenil. Será la 1ra. mujer miembro Activo* de la SOGV en la historia del HCAMP (y la 23ra. en la historia de la SOGV).

*** La calificación de miembro Activo será cambiada luego por la SOGV a miembro Titular, por lo que diversas crónicas posteriores la denominan indistintamente como Activo o Titular.**

[2] Fue su trabajo de grado como especialista al egresar del Servicio de Ginecología Infanto Juvenil del Hospital de Niños J M De Los Ríos, cuyo jefe de Servicio es el Dr. Antonio José Perera Pérez.

El Dr. Aulogelio Aponte, adjunto del Servicio de Ginecología del HCAMP, se incorpora (29-11-1980) como miembro Activo (Nº 183) a la Sociedad. Trabajo de incorporación: *Cirugía conservadora en lesiones preinvasoras del cuello uterino*. Comentarista: Dr. Humberto Acosta Garnier.

Sociedad Venezolana de Oncología (SVO)

Se crea (Marzo 1980) el Capítulo Centro Occidental de la SVO, con sede en Barquisimeto. Es el 4to. capítulo en la historia de la SVO, fundada el 8-4-1954 (los anteriores son los capítulos Oriente y Central, creados en 1964 y Occidente en 1976). 1er. presidente del Capitulo: Dr. Néstor Miguel Ortega Blanco. Los Drs. Carlos Liscano Luna, jefe, y Cayetano De Paola Maiorana, adjunto, del Servicio de Radioterapia y Medicina Nuclear del HCAMP figuran como miembros fundadores del Capítulo.

El Dr. Ortega, médico cirujano UCO 1973, residente de Medicina, egresado como especialista (1978) del HCAMP, viene de Caracas donde finalizó el posgrado en Oncología Clínica este año. Es el 1er. egresado de la UCO en presidir el capitulo local de una sociedad científica nacional.

Sociedad Venezolana de Urología (SVU)

El Dr. Aldo Riccio Gaudino es electo vocal de la Junta Directiva nacional de la SVU, lapso 1980-82. Viene de ser tesorero de la Seccional Occidente, lapso 1978-80.

IV – EL COLEGIO DE MÉDICOS DEL ESTADO LARA Y SU RELACIÓN CON EL HCAMP.

Premio "Juan Alberto Olivares"

La Fundación "Juan Alberto Olivares" instituye el Premio Anual Fundación "Juan Alberto Olivares", el cual por convenio con el Colegio de Médicos, se otorgará el Día del Médico, al mejor trabajo, relacionado con el campo de la salud, realizado por médicos que trabajen en el Estado Lara. El Jurado se conformaba por un representante del Colegio de Médicos, nombrado por la directiva; un representante de la Escuela de Medicina, nombrado

por la dirección; y un representante de la Fundación, nombrado por su directiva. El Dr. Antonio María Sequera Alcina fue designado como el 1er. representante de la Fundación para el Jurado.
Presidente de la Fundación: Dr. (Ing.) Alberto E Olivares Herize (hijo del Dr. Juan Alberto Olivares, epónimo del Premio); Presidente del Colegio de Médicos: Dr. Eduardo Castillo Mantilla (Jefe de Servicio de Cirugía del HCAMP).

Este premio se mantendrá hasta 1996, cuando la Fundación lo traslada a la Academia de Ciencias Físicas, Matemáticas y Naturales, en Caracas, Institución que desde entonces lo otorgará, haciendolo extensivo a otras áreas de las Ciencias, no solo Medicina.

Junta Directiva
Asume (10-3-1980) la nueva Junta Directiva del Colegio de Médicos del Estado Lara, lapso 1980-82:
Presidente: Adelis Antonio Márquez Anzola, pediatra, egresado del Curso de Posgrado del HCAMP;
Vicepresidente: Carlo Androvandi Guidicelli, adjunto del Servicio de Anestesiología;
Secretario: Danilo Pérez Monagas, residente del Dpto. de Medicina;
Sub-Secretario: Miguel Octavio Sosa Palavicini, residente del Dpto. de Obstetricia y Ginecología;
Tesorero: Gustavo Adolfo Maldonado Hernández, adjunto del Servicio de Nefrología;
Sub-Tesorero: Alberto Luis Suárez Cordero, adjunto del Dpto. de Cirugía;
Bibliotecario: Domingo Antonio García Castillo, residente del Dpto. de Obstetricia y Ginecología;
1er. Vocal: Pedro Barroeta; y
2do. Vocal: Ludin Heberto Gómez Castellano, residente de Medicina.
Tribunal Disciplinario: Juan Régulo Carpio López, jefe del Servicio de Medicina Física y Rehabilitación; Rafael Vicente Andrade, Pediatra del IVSS, egresado de la residencia de Pediatría; y José Ernesto Moros Guédez, adjunto del Dpto. de Medicina; como Principales; y Francisco Blas Cirilo Finizola Celli, adjunto del Dpto. de Pediatría; Waldo Amaro Gutiérrez, traumatólogo, egresado de la residencia de Traumatología; y Ramón José Rodríguez Rodríguez, adjunto del Servicio de Oftalmología; como Suplentes

Figura derecha: Dr. Adelis Antonio Márquez Anzola, 1er. egresado de un Posgrado del HCAMP en ser electo presidente del Colegio de Médicos (Foto: Galería de Presidentes, Colegio de Médicos del Estado Lara).

Conflicto Odontólogos – Cirujanos
El Colegio de Médicos del Estado Lara solicita a la FMV (Octubre 1980), pronunciarse sobre la actuación de los Odontólogos en el área maxilo-facial[1]. La FMV autorizó a los odontólogos a “*... realizar en el ámbito hospitalario, área quirúrgica, intervenciones de maxilo-facial*” [2].

[1] La controversia surgió por la incorporación (ad honoren) de odontólogos al Servicio de Cirugía Plástica, quienes realizaban intervenciones quirúrgicas (en ocasiones acompañados solo por residentes del Servicio de Cirugía*) en el HCAMP, lo cual fue cuestionado por algunos cirujanos, que elevaron el caso al Colegio de Médicos.
*** El Servicio de Cirugía Plástica no tiene residentes propios. Los residentes de Cirugía General hacen pasantías rotatorias todo el año por Servicio, como parte de su propio Programa de Postgrado.**

[2] La decisión será revertida parcialmente por la FMV en 1985, por solicitud de la Sociedad Venezolana de Cirugía, siendo el nuevo pronunciamiento: “*... las intervenciones en el área maxilofacial deben ser realizadas solo por especialistas en esa rama de la cirugía*” (sean médicos u odontólogos).

V – CRONOLOGÍA DE EVENTOS:

SERVICIO DE CIRUGÍA PEDIÁTRICA

Se inicia el 1er. curso de Posgrado en Cirugía Pediátrica[1] (15-1-1980), con duración de 3 años, lapso 1980-83. Director del curso: Dr. José Luis Delgado Peroza, jefe del Servicio de Cirugía Infantil; 1ra. coordinadora: Dra. Ana Cecilia Miliani Villasmíl[2]; Adjuntos: Euro de Jesús Barrios Torres y Hugo Rafael Andrade Montero.

1ros. cursantes: Drs. Aída Pérez de Saturno; Lótida del Pilar Pérez Peñaloza; Jesús Teodoro Ramírez Zambrano (Pediatra HCAMP-UCO 1975); y Cruz Mario Silva Aponte.

[1] Es el 7mo. curso de Posgrado que la Escuela de Medicina ejecuta en el HCAMP. Los anteriores son: Puericultura y Pediatría (desde 1971), Anestesiología (desde 1972), Radiodiagnóstico (desde 1973), Medicina Interna (desde 1975 – 1978), Cirugía General (desde 1978) y Obstetricia y Ginecología (desde 1979).

[2] Adjunta al Servicio de Cirugía Infantil del HCAMP, es la 1ra. mujer cirujano pediatra del País.

DEPARTAMENTO DE PEDIATRÍA

Se crea (16-1-1980) un Voluntariado formado por 35 educadores, para impartir enseñanza gratuita a los niños hospitalizados en el Dpto. de Pediatría del HCAMP.

Este grupo, promovido por el Dr. Carlos Rafael Rivero Rodríguez, adjunto del Servicio de Pediatría I, constituye el núcleo inicial que dará lugar luego a la "Escuela Hospitalaria", en el Dpto. de Pediatría. Esta escuela recibirá luego (en el Hospital Pediátrico "Dr. Agustín Zubillaga") el epónimo de "Dr. Carlos Rivero Rodríguez".

Ingresa al HCAMP el Técnico en Trabajo Social José Elcure Espinoza. Es asignado al Dpto. de Pediatría, donde desarrolla alternativas educativas para niños con Dificultades del Aprendizaje.

Figura derecha: Trabajador Social (TS) José Elcure Espinoza (fotografía: acto de grado MSAS 1957, autor no precisado).

Egresado de la Escuela Nacional del Servicio Social, del MSAS, en 1957, viene de Caracas donde se desempeñaba como TS y Maestro en el Consejo Venezolano del Niño. Permanecerá en el Dpto. hasta 1998, cuando se jubila por el MSAS.

CLUB DE LEONES

El Dr. José Agustín Mujica, Comisionado de Salud del Estado Lara, es electo presidente del Club de Leones Central de Barquisimeto, Período 1980-81.

El Club de Leones está participando, conjuntamente con el MSAS, en la construcción de la Unidad de Diálisis y Trasplantes Renales en el HCAMP*, proyecto liderado por el Servicio de Nefrología desde el año 1979.

*** Se esta construyendo en la azotea del 3er. piso del módulo quirúrgico, al que se le está agregando 1 piso adicional. A la fecha el Servicio de Nefrología realiza las Diálisis Renales en un cuarto habilitado, con 2 camas, en el lado Norte del pasillo principal del IV Piso (donde originalmente era el cuarto de descanso de las enfermeras graduadas del piso).**

DIRECCIÓN DEL HOSPITAL

El Dr. Alfonso López Ballesteros es designado (28-1-1980) subdirector del HCAMP.

La posición había estado vacante desde enero 1978, cuando el Dr. Felipe Hernández Hernández fue trasladado a Barinas.

JUNTA INTERVENTORA

Dirección del Hospital

Se nombra una Junta Interventora del HCAMP[1] (6-2-1980), que sustituye al director Dr. José Ramón Buonafina Vivenes. Asumen la dirección del Hospital el Comisionado de Salud Dr. José Agustín Mujica, y el Dr. Carlos

Alexis Pérez Agüero[2] como adjunto (Subdirector). Se solicita una revisión administrativa del HCAMP a la Escuela de Economía de la ULA.

[1] Es la 3ra. intervención del HCAMP en su historia, y la 2da. en que el Director de Salud (ahora denominado Comisionado de Salud) asume la dirección del Hospital.

[2] Es especialista del Servicio de Radioterapia y Medicina Nuclear del HCAMP, aunque fue designado adjunto al Interventor, el Subdirector oficial, Dr. Alfonso López Ballesteros, continuó en el cargo.

Departamento de Pediatría
La Junta Interventora de HCAMP, presidida por el Dr. José Agustín Mujica, Comisionado de Salud del Estado y director interventor del Hospital, presenta al Gobernador Dr. Carlos Miguel Zapata Escalona, la proposición de trasladar el Dpto. de Pediatría del 5to. piso del Hospital al edificio de la Escuela de Enfermeras, el cual está sin uso desde el cierre de la Escuela de Enfermería por el Ministerio de Educación.

El plan es aprobado por el gobernador Dr. Carlos Zapata Escalona. El edificio es traspasado a la gobernación del Estado Lara, ente que asume su remodelación para uso asistencial. Las obras empezarán en 1981 y culminan en 1982, cuando el Dpto. de Pediatría será mudado al renovado edificio.

Como hecho curioso, el Dr. Zapata propuso y gestionó (1962) la instalación del CEDES en el edificio del Hotel Nueva Segovia, que estaba sin uso desde hacia varios años; luego gestionó ante el MSAS (1972) el uso de los terrenos sin uso en la esquina NO del HCAMP para la construcción del nuevo edificio para la Escuela de Medicina; y ahora, también es actor principal en la mudanza del Dpto. de Pediatría del HCAMP al edificio sin uso de la Escuela de Enfermeras.

DEPARTAMENTO DE OBSTETRICIA Y GINECOLOGÍA
Se retira del HCAMP el Dr. Cruz María Otero Rivas, jefe del Servicio de MSO. Se designa a la Dra. Sonia Román Perdomo, adjunta, como jefa de Servicio.

El Dr. Otero es jefe-fundador del Servicio y del Dpto. de Obstetricia desde el inicio del Hospital en 1954, para un total de 25 años de Servicios. Previamente fue médico del Hospital “Antonio María Pineda” y Partero, jefe de Servicio y director de la Maternidad “Luisa Cáceres de Arismendi” (de donde fue trasladado al Hospital General).
La Dra. Román, natural de Tucupita, Territorio Delta Amacuro, Médico Cirujano ULA 1966, fue interno y residente, egresada como especialista del HCAMP en 1972, después de lo cual ingresó como adjunta al Dpto. de Obstetricia y Ginecología.

DEPARTAMENTO DE PEDIATRÍA
El Dr. Juan José Perozo Dorantes, residente de Pediatría, es electo representante de internos y residentes ante el Consejo Departamental del Dpto. de Pediatría.

Médico Cirujano UCO 1977, actuará como Secretario del Consejo Departamental hasta 1983. Es además Secretario General de la Sociedad de Internos y Residentes (SOMIR) del Hospital.

SERVICIO DE GINECOLOGÍA
Ingresa como especialista al Servicio de Ginecología del HCAMP la Dra. Berta Teolinda Montero de González. El Servicio queda integrado por los Drs. José María González González, Jefe de Servicio, y Aulogelio Aponte, Juan Agustín Crespo Vásquez y Berta Teolinda Montero de González, como Adjuntos.

La Dra. Montero es esposa del Dr. González, jefe del Servicio. Es la 1ra. vez en la historia del HCAMP que la esposa de un jefe de Servicio ingresa y laboran en el mismo servicio como jefe y adjunto (subalterno). En el HCAMP han habido varios esposos laborando simultáneamente como especialistas, pero hasta ahora todos en distintos servicios, entre ellos (los mas recientes): Ortega (Cirugía) – Herrera (Obstetricia), Riera (Oftalmología) – Encinoza (Obstetricia) y Kiriakidis (Cirugía) – Longhi (Obstetricia). La Dra. Montero establece consulta como especialista en la

Policlínico Barquisimeto, donde también ejerce su esposo el Dr. González González.

DIRECCIÓN DEL HOSPITAL

La Dra. Marianella Martínez Siso es designada (10-5-1980) directora del HCAMP, sustituye a la Junta Interventora, presidida por el Dr. José Agustín Mujica.

La Dra. Martínez, Br. en Ciencias Colegio María Auxiliadora Barquisimeto 1964; Médico Cirujano UCV 1971 y especialista en Oncología Pediátrica UNAM México 1979; es la 1ra. mujer director en la historia del HCAMP. Solo durará 3 meses en el cargo.

Figura derecha: Dra. Marianella Martínez Siso, 1er. director femenino en la historia del Hospital Central de Barquisimeto (y en todos los diferentes nombres que le antecedieron desde su creación en 1845).

SERVICIO DE PSIQUIATRÍA

El Dr. Marco Tulio Mendoza Dávila, es asignado (16-4-1980) al Servicio de Psiquiatría del HCAMP como adjunto docente por la UCO. El Servicio queda integra-do por los Drs.: Hugo Alfonso McCormick Contreras, jefe del Servicio, y Rubén Darío Sangurima Torres y Marco Tulio Mendoza Dávila, adjuntos.

El Dr. Mendoza, Médico Cirujano UCO 1975, viene de Caracas donde finalizó el curso universitario de Especialista en Psiquiatría (Mag.) en la UCV. Es el 1er. egresado de la UCO en ingresar como especialista en la historia del Servicio.

SERVICIO DE NEFROLOGÍA

Se inicia la Residencia Asistencial Programada (RAP)[1] en Nefrología, impartida por el Servicio de Nefrología del HCAMP. Jefe de Servicio Dr. Raúl Goyo Affigne, Adjuntos: Drs. Gustavo Adolfo Maldonado Hernández, designado 1er. coordinador de la RAP[2], y Alejandro Carvallo Pozo* (Médico Cirujano UC 1971; Fellowship en Medicina Interna y Nefrología en USA); 1er. residente: Luis Felipe Rumbos Oviedo (Médico Cirujano UCO 1977).

*** Al terminar el Dr. Rumbos la RAP, el Dr. Carvallo ingresará a ASCARDIO, donde funda la Sección de Hipertensión Arterial y Nefrología, y el Dr. Rumbos asume el cargo como especialista del Programa Nacional de Diálisis, asignado al Servicio de Nefrología del HCAMP.**

[1] A la fecha, es la 5ta. RAP creada en el Hospital (las anteriores fueron Pediatría, Anestesiología, Medicina Física y Rehabilitación, y Radioterapia y Medicina Nuclear), y se constituye en la 2da. funcionando (Pediatría y Anestesiología fueron convertidas a Cursos de Posgrado y Radioterapia y Medicina Nuclear solo tuvo 1 curso, finalizado en 1978 y no recibió mas residentes).

[2] Para el año 2000, de esta residencia habrán egresado 12 especialistas, incorporados en su mayoría al HCAMP y al ejercicio privado en clínicas y unidades de diálisis de la Región: Drs. Carlos José Oropeza Alvarado (Médico Cirujano UCO 1977), Ana Yolanda Rodríguez de Alcalá (ingresa como especialista al Servicio de Nefrología del HCAMP), Yajaira María Montes de Oca Colmenares (Médico Cirujano UCLA 1984), Norys Acosta (ingresa como especialista al HCAMP), Pedro Canelón, Marlene Josefina López Gallardo (ingresa como especialista al Servicio de Nefrología del HCAMP), Francisco Pernalete Munda (Médico Cirujano UCLA 1990), Freddy José Díaz Montelongo (Médico Cirujano UCLA 1987; ingresa al Hospital General "Dr. Egidio Montesinos", de El Tocuyo, Estado Lara), Rubén Darío Lara Hernández (Médico Cirujano UCLA 1986; médico interno HCAMP 1987), Juan Carlos Algarra Villegas (Médico Cirujano UCLA 1990), Magdalena del Carmen Galíndez Puerta (se radica en Acarigua, Estado Portuguesa) y Emilia Morales.

Esta residencia forma parte de del Programa Nacional de Diálisis, que contemplaba la formación de especialistas en las Unidades de Diálisis del País. Sus egresados no figurarán en la lista de egresados del HCAMP hasta el 2002, cuando se unifica administrativamente el Servicio de Nefrología y la Unidad de Diálisis.

DEPARTAMENTO DE ENFERMERÍA
Se celebra el Día de la Enfermera (12-5-1980) en el auditorio del HCAMP. La Enf. Profesional Mariela del Valle Querales Meléndez se hace acreedora al Premio “Dr. Rafael Rudecindo Fréitez”, otorgado por el Ejecutivo del Estado Lara.

Egresada de la Escuela Nacional de Enfermeras “Juan Alberto Olivares” (1969-72); fue enfermera del HCAMP y del Ambulatorio de Oeste, lapso 1972-74. A la fecha, es Enfermera de Salud Pública IV del Hospital “Dr. Luis Ignacio Montero P”, en Siquisique, Estado Lara. Posteriormente será profesora de la Escuela de Enfermería de la UCLA.

DR. LISANDRO ALVARADO AL PANTEÓN NACIONAL
Se produce la exhumación (13-5-1980) de los restos del Dr. Lisandro Alvarado Marchena, en el Cementerio Municipal de la Ciudad de Valencia, Estado Carabobo. Orador de Orden: Dr. Humberto Campins Macías. Entre los asistentes: Dr. Carlos Miguel Zapata Escalona, gobernador del Estado Lara.

Son trasladados al Panteón Nacional (inhumación) los restos del Dr. Lisandro Alvarado Marchena (14-5-1980), médico del Hospital La Caridad, epónimo de la Universidad Centro Occidental. El Orador de Orden fue el Dr. Humberto Campins Macías (yerno del Dr. Daniel Camejo Acosta, pariente del Dr. Lisandro Alvarado Marchena). El Acto fue presidido por el Dr. (Abg.) Luis Antonio Herrera Campins (Presidente de la República) y su esposa, quien es bisnieta del Dr. Lisandro Alvarado Marchena.
Con motivo del acto, el Gobierno Nacional publica el libro: Humberto Campins: *Don Lisandro Alvarado en el Panteón Nacional*. Ministerio de Información y Turismo, Caracas 1980. El discurso del Dr. Campins en el Panteón Nacional, titulado: *Coloquio con Don Lisandro*, fue publicado en el Boletín de la Academia Nacional de la Historia 63(251): 535-42, 1980.

Es el 1er. miembro del cuerpo médico del Hospital cuyos restos son trasladados al Panteón Nacional (el 2do. será el Dr. Luis María Razetti Martínez, en 1982). Este mismo año, el Dr. Alberto Silva Álvarez, también ex médico del Hospital “Antonio María Pineda”, publica el trabajo: *Nuestras grandes figuras médicas en el Panteón,* en el Boletín de la Academia Nacional de la Historia.

Ambas Actas: Exhumación e Inhumación de los restos del Dr. Lisandro Alvarado Marchena se publican luego en la Gaceta Oficial Nº 31.988 del 21-5-1980, págs. 241 338-40.

SERVICIO DE ANESTESIOLOGÍA
El Dr. Francisco Blas Cirilo Finizola Celli es designado (15-5-1980) adjunto por Pediatría al Servicio de Recuperación[1] del HCAMP, para la atención de los pacientes pediátricos intervenidos o en cuidados críticos[2].

[1] **Aunque se le llamaba «Servicio de Recuperación», oficialmente no era un «Servicio». Era un área de la Sala de Recuperación de Anestesia, integrante del Servicio de Quirófanos, dependiente del Dpto. de Cirugía. A esta sala, que estaba a cargo del Servicio de Anestesiología, pasaban todos los pacientes después de una intervención quirúrgica.**

[2] **El Servicio de Recuperación hospitaliza pacientes críticos, con necesidad de ventilación asistida, o con necesidad de cuidados continuos. Hasta ahora era atendido solo por médicos anestesiólogos. Es la 1ra. vez que un pediatra es asignado al área (venía de realizar pasantía por la Unidad de Cuidados Intensivos del Hospital “Dr. Miguel Pérez Carreño”, en Caracas), fue el núcleo inicial para la fundación posterior (en 1982) de la Unidad de Cuidados Intensivos (UCI) pediátricos.**

SERVICIO DE ENDOCRINOLOGÍA
El Dr. Naji Torbay Kouri se integra al HCAMP como adjunto pasante (ad honoren) del Servicio de Endocrinología y Enfermedades Metabólicas.

El Dr. Torbay, quien fue médico del Hospital de Duaca cuando la UCO inició sus actividades docentes de pregrado en el mismo (1973) y realizó su pasantía de revalida del título de médico en el HCAMP, es profesor de Fisiología de la Escuela de Medicina y viene de realizar un Fellowship en Endocrinología en el St Luke´s Hospital Center (Columbia University), NY, USA, lapso 1977-79,

enviado por la UCO.
El Dr. Torbay es egresado como Doctor en Medicina de la Universidad Americana de Beirut, Libano, cuyos títulos son validos para ejercicio profesional en el Estado de New York, mediante convenio de integración (desde 1920) con la Universidad de Columbia en la ciudad de Nueva York.

SERVICIO DE NEUROPEDIATRÍA
Se funda el Servicio de Neuropediatría, a partir de la consulta del mismo nombre, dependiente del Dpto. de Pediatría. 1er. jefe (y único especialista): Dr. Agustín D'Onghia Colaprico. El Dpto. de Pediatría queda conformado por 8 Servicios (Pediatría I, II y III; Prematuros y Recién Nacidos, Emergencia Pediátrica; Cirugía Infantil; Pediatría Social y Neuropediatría) y 3 consultas especializadas con médicos asignados (Endocrinología, Nefrología y Recuperación y Cuidados Críticos, todas las cuales luego también serán Servicios).

La consulta estaba funcionando desde 1978 como Neurología Infantil, dependiente del Servicio de Neurología, del Dpto. de Medicina. Lo que hizo fue separarse administrativamente de dicho Servicio, aunque seguirá usando sus mismas instalaciones (y compartiendo personal técnico y auxiliar) hasta la mudanza del Dpto. de Pediatría al edificio de la Escuela de Enfermería, en 1982, cuando se le asigna espacio físico y personal propios.

CENTRO REGIONAL DE MEDICINA FÍSICA Y REHABILITACIÓN
Se inician los trabajos de ampliación del Centro Regional de Medicina Física y Rehabilitación: se construye una 3ra. planta, destinada a la Unidad de Rehabilitación Infantil, y una cancha deportiva de uso múltiple, con plataforma asfaltada y caseta, para practicar deportes en silla de ruedas (como parte de la rehabilitación integral que el Centro ofrece a este tipo de pacientes), al lado Este del edificio principal del Centro.

Figura superior: Fotografía del HCAMP a inicios de los años '70 (fecha exacta y autor desconocidos). En el extremo izquierdo el espacio libre donde se construirá la cancha de uso múltiple del Centro Regional de Medicina Física y Rehabilitación. Nótese la redoma frente a la entrada principal, donde en 1974 se colocó un busto del Dr. Antonio María Pineda, la casi ausencia de vehículos (hecho vespertino típico de la época), la gran antena de radio en el tope del edificio y la característica puerta principal cerrada*.
*** No se sabe cuando surgió la costumbre de mantener la puerta principal del Hospital cerrada. En**

la mañana se abre una de las 2 puertas (generalmente la izquierda, aunque depende del portero), y en la tarde se cierran ambas, costumbre que, al finalizar la 1ra. década del siglo 21, aún se mantiene.

ASOCIACIÓN VENEZOLANA DE HOSPITALES (AVH)

Se instala en el Hospital la Asociación Venezolana de Hospitales (AVH)[1], por gestiones directas de la directora Dra. Marianella Martínez Siso[2].

[1] La AVH, conocida con el mote «Las Damas de Azul», es una Asociación Civil, sin fines de lucro, de voluntarios fundada en 1969 en la Maternidad “Concepción Palacios” (el epónimo se refiere a María de la Concepción Palacios y Blanco, madre del Libertador Simón Bolívar), en Caracas, que posteriormente se expandió a otros hospitales de Caracas y del Interior del País, fundando Seccionales o Grupos en cada localidad. Previamente al HCAMP se instalaron en: Hospital “Pérez de León” (Caracas, 1972); Hospital “Dr. Raúl Leoni” (Guaiparo, Ciudad Guayana, 1974); Hospital “Lic. José María Benítez” (La Victoria, Estado Aragua, 1975); Hospital General “Dr. Francisco Urdaneta Delgado”* (Calabozo, Estado Guárico, 1976); Hospital Central (Maracay, 1977); Centro de Salud Mental del Este El Peñón (Caracas, 1977); Hospital Central “Dr. José María Vargas” (San Cristóbal, Estado Táchira, 1978). Para el 2005 cubrirá 82 hospitales a nivel nacional (17 en Caracas).

*** El epónimo de este hospital fue médico del Hospital La Caridad luego “Antonio María Pineda”, lapso 1939-40. El Dr. Jesús Avilio Méndez Flores, a la fecha jefe del Servicio de Pediatría del mismo, quien fue a su vez médico interno y egresado de la residencia de Pediatría del HCAMP. El Dr. Méndez es fundador y miembro de la Junta Directiva de la AVH del Hospital de Calabozo, desde 1976, y permanecerá hasta 1982.**

[2] Ya había instalado un grupo de AVH en el Hospital de La Victoria, Estado Aragua, cuando fue directora de dicho hospital en 1975.

Figura derecha: Logo de la Asociación Venezolana de Hospitales.

SERVICIO SOCIAL

El Servicio Social inicia el «Programa de Trabajo Social Comunitario».

Este fue suspendido al poco tiempo para implementar el Programa de Recuperación de Fondos Voluntarios, creado por MSAS en noviembre 1980.

DEPARTAMENTO DE OBSTETRICIA Y GINECOLOGÍA

El Dr. Diamantino Viegas De Sousa* es designado (1-6-1980) jefe del Servicio Maternidad Nor-Oeste**, por la directora del Hospital Dra. Marianella Martínez Siso. Además, es coordinador del curso de Posgrado de Obstetricia y Ginecología, y queda cumpliendo ambas funciones.

*** El Dr. Viegas, Médico Cirujano URCO 1969; Dr. Ciencias Médicas UC 1974, es el 1er. egresado de la URCO en alcanzar la jefatura de Servicio en el Dpto. de Obstetricia y Ginecología del HCAMP.**

**** Este Servicio, originalmente concebido como sala de hospitalización destinada a pacientes privados y del SSO (no tiene salas generales, como los demás servicios de hospitalización, sino solo cuartos con 2 camas), no tenía jefe ni especialistas oficialmente asignados. Desde que la atención de pacientes privados fue eliminada por Decreto Presidencial, y la Sala fue convertida en Servicio General (a los cuartos individuales se le colocaron 2 camas), la jefatura del Servicio era ejercida nominalmente por el jefe del Dpto., sin que existiera una resolución oficial al respecto.**

DEPARTAMENTO DE ENFERMERÍA

El Gobierno Nacional firma un nuevo Contrato Colectivo de Trabajo (2-6-1980) para el personal de enfermería

(Profesionales y Auxiliares) a nivel nacional, que reduce la Jornada de Trabajo diaria de 8 a 6 horas.

Es la 1ra. vez que ocurre en la historia del HCAMP. Al pasar de trabajar 8 horas/día (48 horas semanales) a 6 horas/día (36 horas semanales), se ocasionó una reducción de la actividad de los servicios por falta de personal. Los turnos de guardias fueron cambiados de 7-3; 3-11 y 11-7 a 7-1; 1-7 y 7-7.

COMISIONADURÍA DE SALUD DEL ESTADO LARA
El Dr. José Emilio Reyes Palacios es designado Comisionado General (Encargado) de Salud del MSAS en el Estado Lara (ministro: Dr. Alfonso Isaac Benzecry Benmergui). Resolución G-101; Gaceta Oficial Nº 31.996 del 2-6-1980. Sustituye al Dr. José Agustín Mujica.

ORDEN MÉRITO EN EL TRABAJO
Se publica en Gaceta Oficial (Nº 32.020 del 7-7-1980) la Resolución Nº 2.398 del Ministerio del Trabajo, que otorga la Condecoración Orden al Mérito en el Trabajo, 2da. clase, a los Drs. Luis Irrigoyen Dotti, Carlos Antonio Guillén Crespo y Jesús María Méndez Rojas, quienes son, respectivamente, jefe jubilado del Servicio de Ortopedia y Traumatología; jefe (E) del Servicio de Ortopedia y Traumatología y jefe del Servicio de Emergencia Pediátrica, del HCAMP. Ministro del Trabajo: Dr. (Abg.) Reinaldo Rodríguez Navarro.

BANCO DE SANGRE
Se publica en Gaceta Oficial (Nº 32.020 del 7-7-1980) la Resolución Nº 12 de la Dirección de Salud Pública del MSAS (fechada 1-7-1980) donde se designa al Dr. José Jesús Boada como integrante del Comité Asesor del Departamento de Transfusiones y Bancos de Sangre, de la Dirección de Salud Pública. Ministro de SAS: Dr. Alfonso Isaac Benzecry.

El Dr. Boada es director del Banco de Sangre y jefe del Servicio de Hematología del HCAMP. Este Comité (al cual se nombraron otros 8 hematólogos de varios hospitales del País) fue creado por el Reglamento de la Ley de Transfusiones y Bancos de Sangre, publicado en Gaceta Oficial Nº 31.546 del 9-8-1978, pero a la fecha no se había implementado.

DIRECCIÓN DEL HOSPITAL
La Dra. Marianella Martínez Siso renuncia y se retira de la Dirección del HCAMP. El Cuerpo Médico nombra una Junta de 5 miembros para dirigir el Hospital (julio 1980), conformada por los Drs. Andrés Riera Zubillaga (Coordinador de la Junta, director encargado), jefe del Dpto. de Pediatría; Rey de Jesús Gómez Navas, jefe del Servicio de Pediatría III; Juan Bautista Daza Pereira, jefe del Dpto. de Cirugía; Segundo José Barroeta Briceño, jefe del Dpto. de Medicina; y Ruy Darío Medina Morales, jefe del Servicio de Emergencia General.

La directora presentó su renuncia y se retiró del Hospital (viajó a Caracas, donde tenía domicilio), sin esperar un sustituto, por lo que el Cuerpo Médico en Asamblea, ante la inexistencia de director, decide nombrar una «Comisión» para dirigir el Hospital, mientras el MSAS designa al director.

La Dra. Martínez Siso ingresará luego como especialista (Oncología Pediátrica) al Hospital de Niños "José Manuel de los Ríos" en Caracas, donde será jefa del Servicio de Oncología Pediátrica (1985) hasta el 2003, cuando emigra a España.

CRUZ ROJA SECCIONAL LARA
Se realiza (2-10-1980) la Asamblea Anual Ordinaria de la Cruz Roja Venezolana, Seccional Lara, donde se elige nueva directiva, conformada por: Presidente: Dr. Nelson Antonio García García*; 1er. Vicepresidente: Dr. José Luis Delgado Peroza (jefe del Servicio de Cirugía Infantil del HCAMP); 2do. Vicepresidente: Sr. Víctor Manuel Díaz; Secretario: Dr. (Abg.) Raúl Antonio Colmenares, reelecto; Subsecretario: Sr. Luigi Montano Bruno, reelecto; Tesorera: Sra. María Rojas, reelecta; Subtesorero: Prof. Iván Mujica, reelecto; Directores Suplentes: Benito Cuffia Romano; Germán Espinoza, reelecto; Lic. Vilma Torres de López y Luis Arlindo Goncalvez, reelecto.

*** El Dr. García ya era presidente (E) desde la renuncia del Tte. (B) Vicencio A Sequera Gómez en agosto, y estaba promocionando con las autoridades locales (Concejo Municipal y Gobernación del Estado) la apertura de un dispensario médico y la donación de un terreno para construir la**

sede propia de la asociación.

SANATORIO ANTITUBERCULOSO
En el recordatorio del fallecimiento del Dr. Luis Gómez López (julio 1980), el Rotary Club de Barquisimeto solicita (y logra) que el MSAS dé el epónimo de “Luis Gómez López” al Sanatorio Antituberculoso de Barquisimeto.

El Dr. Gómez López fue fundador del Rotary Club Barquisimeto en 1938. El MSAS confiere el epónimo como: *Sanatorio Antituberculoso “Luis Gómez López” de Barquisimeto*. Luego al convertir el Sanatorio en Hospital (1982), el epónimo se trasladará a este por costumbre, usándose indistintamente “Luis Gómez López” y “Dr. Luis Gómez López”.

DIRECCIÓN DEL HOSPITAL
Director Adjunto Docente
El Dr. Pablo José Pineda Vásquez es designado (7-9-1980) Director Adjunto Docente del HCAMP, en aplicación del convenio UCO-MSAS.

Es el 1er. Director Adjunto Docente en la historia del HCAMP. El Dr. Pineda es Director Adjunto de la Escuela de Medicina, cargo que sigue ocupando. Se posesionará formalmente como Director Adjunto de Investigación y Docencia del HCAMP al ser designadas nuevas autoridades de la Escuela de Medicina en 1982.

Director del Hospital
El Dr. Felipe Hernández Hernández asume como director del HCAMP (20-9-1980). Sustituye oficialmente* a la Dra. Marianella Martínez Siso.

*** En la práctica sustituyó a la Junta del Cuerpo Médico.**

El Dr. Hernández viene del Hospital Central “Dr. Luis Razetti” de Barinas, donde era Adjunto Administrativo. Previamente fue subdirector del HCAMP 1975-77.

SERVICIO DE GASTROENTEROLOGÍA
El Dr. Rafael José Vetencourt Rojas, jefe del Servicio de Gastroenterología del HCAMP, obtiene el título de Doctor en Ciencias Médicas por la Universidad de Carabobo (es Médico Cirujano UCV 1955).

DEPARTAMENTO DE OBSTETRICIA Y GINECOLOGÍA
El Dpto. de Obstetricia y Ginecología pone en funcionamiento la Comisión de Muertes Maternas, designándose como 1er. coordinador al Dr. Diamantino Viegas De Sousa, jefe del Servicio MNO. Jefe del Dpto.: Dr. Raúl Troconis Ramírez.

Es la 1ra. vez. que se institucionaliza el análisis de las muertes maternas como actividad oficial del Dpto. Luego, en 1997 se creará la Comisión Hospitalaria de Muertes Maternas, seguida en el 2001 del Comité Estatal para la Prevención y Control de la Mortalidad Materna e Infantil.

ÁREA RENTAL
Se construyen las edificaciones[1] para el Cafetín[2] y la Farmacia Asistencial[3], en la «isla» existente frente al lado Sur del Banco de Sangre (acera Sur de la vía que comunica la Emergencia con la Escuela de Enfermeras). Posteriormente ALPER (Asociación Larense de Protección al Enfermo Renal, cuya sede funciona en el 4to. piso, Unidad de Diálisis, en el Hospital) construirá un módulo de venta de aditamentos médicos y atención al público, sobre la misma acera, al Este de la Farmacia.

[1] El sitio, concebido como una «Área Rental» del HCAMP, fue desarrollado por la Comisionaduría de Salud del Estado, y ambos negocios, Farmacia y Cafetín, pagaban regalías directamente a dicha Comisionaduría por el uso de los locales, sin participación administrativa ni normativa del HCAMP.

[2] El cafetín, existente desde la fundación del Hospital en el pasillo interior de la PB del ala Sur Oeste

(frente al Servicio de Gastroenterología), fue trasladado al nuevo local y el espacio que ocupaba fue usado para ampliar el Servicio de Gastroenterología.

[3] La farmacia que se instaló en el sitio, llamada oficialmente Farmacia Asistencial Hospital Dr. Antonio María Pineda C. A., aunque tiene el mote de «Asistencial» y usa el nombre del Hospital, es una empresa privada sin relación alguna con el mismo, al igual que el cafetín.

UNIDAD DE INMUNOLOGÍA

Se crea oficialmente la Unidad de Inmunología, adscrita al Dpto. de Medicina, a partir de la Consulta de Inmunología del Centro Regional de Inmunologia del Estado Lara, que estaba funcionando desde 1976, asignándose a la misma a los Drs. Freddy Oropeza Torres (jefe) y Gloria Mireya Meléndez Rodríguez de Silva (adjunta, cargo nuevo); y la Lic. (Bioa.) Yenny Zenaida Calderón de Armas (Laboratorista de la UCLA). La Unidad (en 1982 será convertida en Servicio de Inmunología) continuó funcionando en el área de consultas del Banco de Sangre, donde también se realizaban las Consultas de Reumatología y Hematología, realizándose las pruebas de laboratorio en el Banco de Sangre.

Figura derecha: Dra. Gloria Mireya Meléndez Rodríguez de Silva, adjunta fundadora de la Unidad de Inmunología del HCAMP.

La Dra. Gloria Meléndez de Silva; Médico Cirujano UCO 1970*; Pediatra HCAMP - UCO 1976; realizó la especialidad en Caracas, convirtiéndose en la 1ra. especialista Pediatra – Inmunóloga del HCAMP (y de Barquisimeto).

*** Es compañera de promoción del Dr. Freddy Oropeza Torres, jefe de la Unidad, quien a su vez, es el 1er. Internista Inmunólogo del Hospital.**

La Unidad empezó realizando 5 pruebas inmunológicas, pero pronto se expandió, ingresando otro Bioanalista y 2 Auxiliares de Laboratorio, aumentando sucesivamente las pruebas de 5 a 19 y finalmente a 37.

SERVICIO DE CARDIOLOGÍA

Ingresa al HCAMP el Dr. José Gregorio Gualdrón, como especialista del Servicio de Cardiología, por traslado desde el Hospital Central de San Carlos, Estado Cojedes, donde desempeñaba el mismo cargo.

El Dr. Gualdrón es egresado del Posgrado de Cardiología del HUC-UCV en 1971 y desde entonces ejercía como especialista en el Hospital Central de San Carlos.

FUNDACIÓN BANCO DE DROGAS ANTINEOPLÁSICAS (BADAN)

Se instala en Barquisimeto una filial de la Fundación Banco de Drogas Antineoplásicas (BADAN), cuya sede central está en Caracas. 1er. director de la filial: Dr. Francisco Jonás Mendoza,

La filial Barquisimeto de BADAN se crea por iniciativa del Dr. Mendoza, a la fecha, profesor de Fisiopatología de la Escuela de Medicina asignado como adjunto docente del Servicio de Hematología del HCAMP. Empieza a funcionar en una oficina del Banco de Sangre en el HCAMP, luego se mudará a local alquilado y finalmente, en 1994, se registra como Asociación Civil, sin fines de lucro, adoptando el nombre de BADAN – LARA, e inaugurando sede propia.

SERVICIO DE TRAUMATOLOGÍA

Egreso – Ingreso de Adjuntos

Ingresa como adjunto al Servicio de Traumatología el Dr. Nelson Enrique Mendoza Mendoza, quien egresó de la residencia del Servicio este año como especialista. Sustituye al Dr. Juan Bautista Zubillaga Gutiérrez, quien se retira del Hospital después de 26 años de servicios (1964-80), durante los cuales fue residente 1964-67), egresado como especialista (1967), y adjunto (1967-80) del Servicio de Ortopedia y Traumatología. El Dr. Zubillaga Gutiérrez fue conocido en el Hospital con el cariñoso apodo de “tita”, con el que también lo tratan familiares, amigos y pacientes.

El Dr. Mendoza, Médico Cirujano UCO 1971, es el 1er. egresado de la UCO en ser adjunto titular del Servicio de Traumatología (también será el 1ro. en ser jefe del Servicio y jefe de Dpto.) en la

historia del HCAMP.

Cuerpo Médico del Servicio de Traumatología (noviembre 1980) Drs.:
Jefe del Servicio: Carlos Antonio Guillén Crespo
Adjuntos: Manuel Domingo Segovia Yajure; Arnaldo Segura Ibarra; Rafael José Prieto Duque; Nelson Enrique Mendoza Mendoza; José Eleazar Delgado M.; y Douglas Enrique Yépez Muñoz.
Adjunto suplente: Jorge Carmelo Davis Waldron.
Especialistas docentes (UCO) Luis Irigoyen Dotti, Carlos Antonio Guillén Crespo e Isidro José Torres Hernández (Adjunto Docente, cargo nuevo).
Médicos del IVSS: Luis Irigoyen Dotti (jefe) y Tomas Eduardo Fossi Santos (adjunto).

DEPARTAMENTO DE CIRUGÍA
Ingresa al HCAMP el Dr. Hugo L Graterón, como cirujano general, asignado al Servicio Nº 2.

Médico Cirujano UCV 1970, viene de realizar el 1er. Curso Universitario de Posgrado en Cirugía General, avalado por la UCV, en el Hospital General “Dr. José Gregorio Hernández” en Caracas.

DISPENSARIO DE LA CRUZ ROJA
Se inaugura el Dispensario de la Cruz Roja (con subsidio de la gobernación del Estado Lara. Gobernador: Dr. Carlos Miguel Zapata Escalona), en la carrera 22 entre calles 26 y 27, acera Norte, con consultas de Medicina General, Pediatría (luego se agregará Oftalmología, Odontología y Ginecología) y exámenes de laboratorio. Se designa como 1er. director al Dr. Nelson Antonio García García, ex adjunto del Servicio Maternidad SO del HCAMP.

Las actividades de la Cruz Roja en Barquisimeto se iniciaron, por 2da. vez en su historia en 1972, cuando después de una Asamblea realizada en la Biblioteca Pio Tamayo el 16-11-1972, se registró la Asociación Civil sin fines de lucro «Comité Seccional de la Cruz Roja Venezolana del Estado Lara», designándose como 1ra. presidenta de la Seccional a la Sra. María Rojas. La Seccional comenzó a funcionar en una casa arrendada en la calle 28 entre 25 y 26. En 1979 se elige presidente al Tte (B) Vicencio A Sequera Gómez (jefe del Cuerpo de Bomberos de Barquisimeto), quien renuncia al poco tiempo, y en 1980, se elige al Dr. Nelson García García como nuevo presidente. Este establece como prioridad iniciar los servicios médicos, lo cual culmina con la inauguración de la nueva sede - dispensario este mismo año, en una casa arrendada mas amplia, en la carrera 22 (cercana a la Clínica Razetti, donde el Dr. García tiene su consultorio privado).

Figuras inferiores: Izq., sede de la Cruz Roja en Barquisimeto en 1973; Der., sede Dispensario de la Cruz Roja en 1980, iniciativa del Dr. Nelson Antonio García García. Nótese la acometida eléctrica para los aires acondicionados de ventana, colocada externamente sobre el frente de la casa.

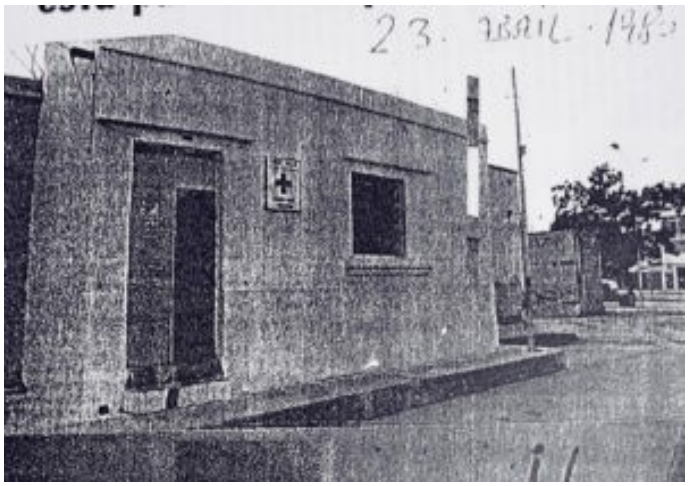

Curiosamente, ambas etapas de la Cruz Roja en Barquisimeto, en 1933 y ahora en 1980, surgieron

por iniciativas de médicos del Hospital: Drs. Agustín Zubillaga Zubillaga, en tal fecha pediatra consultante ad honoren del Hospital La Caridad, y Nelson Antonio García García, quien fue interno, residente egresado como especialista, y adjunto del Dpto. de Obstetricia y Ginecología del HCAMP, respectivamente.

DEPARTAMENTO DE MEDICINA

Ingresa al HCAMP como paciente el periodista y escritor Hernann Garmendia Graterón, Cronista de Barquisimeto, con cuadro clínico sugestivo de embolia pulmonar. Es hospitalizado en Medicina General (Subagudos).

El Sr. Garmendia se fugará del HCAMP disfrazado, con la ayuda de su amiga la poetisa Cecilia Labrador Romero, quien es enfermera graduada, y lo traslada a su domicilio. Se dice que la fuga ocurre al enterarse Garmendia que su médico tratante es el Dr. Iván Anzola Millán, hijo del Dr. (Abg.) Eligio Anzola Anzola, con el cual Garmendia tuvo diferencias irreconciliables cuando este último fue gobernador del Estado Lara (1959-63). El Dr. Anzola Millán es el jefe del Servicio de Medicina Subagudos, en cuya condición pasa revista a los pacientes hospitalizados con los residentes e internos asignados.

UNIDAD DE FONIATRÍA

Se crea la Unidad de Foniatría (1-11-1980), dependiente del Servicio de Neuropediatría (Jefe: Dr. Agustín D'Onghia Colaprico) del Dpto. de Pediatría (jefe: Dr. Andrés Riera Zubillaga). 1ra. jefa (y único médico): Dra. Beila Rosa Pire Cordero de Bastidas*. Personal fundador: Lic. María J Zapata (Terapista de Lenguaje); Lic. Carmen González (Psicóloga); Marta Parra (Sicopedagoga) y Pasqua Menolascino Bratta (Técnico en Audiología).

*** Médico Cirujano UCO 1970; Pediatra HCAMP-UCO 1976; realizó la especialidad de Foniatría en Caracas 1977-80, ingresando al HCAMP como la 1er. especialista del área en la historia del Hospital (y de Barquisimeto).**

SERVICIO DE ORL

El Dr. Emisael Jiménez Morandi se retira del HCAMP después de 25 años de especialista del Servicio de ORL (lapso 1955-80), el último año como jefe del Servicio. Ingresa al Servicio la Dra. Zoila Aurora Zerpa de Crespo, por lo que este queda conformado por los Drs. Rafael Ramón Riera González, jefe del Servicio, y Guillermo Gilson Martínez, Carlos de Jesús Álvarez Amengual y Zoila Aurora Zerpa de Crespo, adjuntos.

La Dra. Zerpa, Médico Cirujano UCO 1975; Otorrinolaringólogo HCAMP 1979, es el 1er. egresado de la UCO en ingresar como especialista en ORL en la historia del Hospital y el 1er. especialista titular* femenino en la historia de este Servicio. Es esposa del Dr. Juan Agustín Crespo Vásquez, adjunto del Servicio de Ginecología del HCAMP.

*** Desde su inicio (1954) hasta la fecha, todos los especialistas del Servicio han sido masculinos. En 1974 ingresó por 1ra. vez un residente femenino (Dra. Ana Teresa Noguera Guerra), quien luego participó en las actividades del Servicio como especialista ad honoren. En el 2002 ocurrirá lo opuesto: todos los especialistas del Servicio serán femeninos.**

LIGA ANTITUBERCULOSA

Se inicia (1-12-1980) en Barquisimeto la campaña nacional anual de venta de la «Estampilla de Navidad», promovida por la Liga Antituberculosa del Estado Lara con el apoyo del Rotary Club Barquisimeto.

Figura derecha: Estampilla de Navidad 1980, de la Asociación Antituberculosa, este año con una serie temática sobre «Alimentos Tradicionales» de 25 dibujos, realizados por la Arq. Ruth Neumann López.

SANATORIO ANTITUBERCULOSO

Se fundan las Consultas de Neumopediatría y Neurología del Sanatorio Antituberculoso “Luis Gómez López”,

con el ingreso de los Drs. Oscar Marcelino Machado Valera y Francisco Antonio Villazán Olivares como especialistas, respectivamente.

El Dr. Machado, Médico Cirujano UCO 1972, profesor de la UCLA asignado al Dpto. de Pediatría del HCAMP, donde realiza la consulta de Neumonología Infantil, después de egresar como especialista del Curso de Posgrado en Neumonología Pediátrica en el Complejo Hospitalario “José Ignacio Baldó” de El Algodonal en Caracas.

El Dr. Villazán, natural de Caracas, Médico Cirujano ULA 1971, viene de realizar maestría en Neurología en la UCV, se incorporó al equipo de neurología del HCAMP y de la UCLA, creadores de las Jornadas de Epilepsia (luego Congreso de Epilepsia) que en forma regular se realizará en Barquisimeto desde esta época. Luego, al convertirse el Sanatorio en Hospital Gene-ral, el Dr. Villazán será el 1er. jefe-fundador del Servicio de Neurología de dicho hospital.

MÉDICOS EGRESADOS UCV Y ULA

Médico Cirujanos egresados de la UCV y ULA año 1980*, que luego ingresarán al HCAMP o Instituciones relacionadas:

UCV: Jesús Fortunato Rondón Leon.

ULA: Soraida Altuve Manrique, Ivel Daniela Alvarado Urdaneta, Carlos Calderón Lobo, Yonny José Castillo Arrieta, Beatriz Leonor Dam Palencia, Saida Antonieta García Lozada, Jhunior Ferxis Gutiérrez Calderón, José Antonio Jaimes Blanco, Fernando Jimeno Gallad, Maritza Nelly Juárez Torrealba, Esperanza Lobo Araujo, Pablo Coromoto Martínez Portillo, María Teresa Monsalve Parra, Marlene Mujica Rodríguez, Francisco Ricardo Padilla Gilly, Jesús María Parada Chacón, Jesús Ramón Peña Briceño, Maritza Rodríguez Fernández, Francisco Javier Rojas Pérez, Alejandro Sánchez Carvajal, Silfredo Manuel Vera Martínez.

*** Este año la UCOLA (UCLA) no tuvo promoción de médicos, 3ra vez que ocurre en la historia de esta Escuela de Medicina (las anteriores fueron en 1976 y 1978).**

VI – LA ESCUELA DE MEDICINA Y EL HCAMP:

Autoridades de la UCOLA – UCLA

Rector: Ing. (Agr.) Héctor Ochoa Zulueta;
Vicerector Administrativo: Dr. (Abg.) Ángel Carrillo Lugo;
Vicerector Académico Dr. Rubén Antonio Díaz Sánchez;
Secretario General: Dr. (Abg.) Jesús París Montesinos;

Autoridades de la Escuela de Medicina (UCOLA – UCLA):

Director: Dr. Rafael Germán Marante Oviedo.
Director Adjunto: Dr. Pablo José Pineda Vásquez.
Director Oficina de Educación Médica: Dr. Jesús Heberto Fonseca Encinoso.
Coordinador Comisión de Estudios de Posgrado: Dr. Carlos Sebastián Zavarce Zavarce.
Coordinadores de Posgrado: Drs. Alfredo Enrique Montilla Prieto (Anestesiología); Daniel Augusto González Sánchez (Cirugía General); Ana Cecilia Miliani Villasmíl (Cirugía Pediátrica*); Orlando Antonio García Gómez (Medicina Interna); Diamantino Viegas De Sousa (Obstetricia y Ginecología); Carlos Rafael Rivero Rodríguez (Pediatría); José Rafael Agüero López (Radiodiagnóstico).
*** El curso se inició el 15-1-1980.**

CURSO DE CIENCIAS BÁSICAS

La Dra. María José Armas Padilla de Hernández se incorpora (enero 1980) como profesora (Farmacología Clínica) y coordinadora adjunta del Curso de Ciencias Básicas que realizan los residentes de los posgrados que la Escuela de Medicina ejecuta en el HCAMP. El coordinador del curso es el Dr. José Jesús Boada Boada, jefe del Servicio de Hematología del HCAMP.

La Dra. Armas, Médico Cirujano UCO 1974, viene de realizar Fellowship in Clinical Pharmacology,

Universidad de Londres, Inglaterra (1977-79), becada por la UCO, y se incorpora como profesor de la Sección de Farmacología de la Escuela de Medicina.

DEPARTAMENTO DE MORFOLOGÍA

El Dr. Juan Alberto Rondón Collazo es designado jefe (E) del Dpto. de Morfología de la Escuela de Medicina. Sustituye al Dr. Aulogelio Aponte, quien sigue en el HCAMP como adjunto del Servicio de Ginecología, que este año (Marzo 1980) recibe por 1ra. vez 6 residentes del 1er. curso de Posgrado.

Figura inferior: Dr. Juan Alberto Rondón Collazo (2do. de Izq. a Der.) durante una demostración de práctica de anatomía en cadáver (preparada para una emisión del programa semanal de TV de la UCO). Los estudiantes son del curso de 1979, entre ellos, Gabriela del Carmen Orellana Martínez (1ra. de Izq. a Der.) y Wilfredo de Jesús Pérez Martos (con la carpeta en la mano), quienes luego egresarán como miembros de la XIV promoción de Médicos Cirujanos UCLA 1984.

Figura inferior Otra toma del mismo grupo. En el centro el Dr. Rondón Collazo. Se identifican los Brs. Pérez Martos (4to. de Izq. a Der.) y Orellana Martínez (7ma. de Izq. a Der.).

El Dr. Rondón, Pediatra HCAMP 1971, es el 1er. especialista egresado de una RAP del HCAMP en ser jefe de este Dpto. en toda su historia.
Los Brs. Pérez Martos y Orellana Martínez serán luego internos y residentes del HCAMP y egresarán en 1990 como especialistas en Medicina Interna y Obstetricia y Ginecología, respectivamente, del HCAMP.

NÚCLEO CARORA
Los estudiantes de medicina de la UCLA inician pasantías por el Centro Médico-Quirúrgico de Carora. El Dr. Lulio Rafael Chávez Crespo, director del Centro, es designado Monitor Docente (ad honoren) de la pasantía.

Es el 3er. Hospital después del HCAMP (y el 1ro. del Estado Lara) en incorporar estudiantes de la UCO. Los anteriores son los de San Felipe, Estado Yaracuy, y Acarigua, Estado Portuguesa.

OFICINA DE EDUCACIÓN MÉDICA
Se inician formalmente el Curso de Capacitación Docente, en la Oficina de Educación Médica de la Escuela de Medicina. El Curso fue aprobado por el Consejo de Escuela en 1979 por iniciativa del Dr. Jesús Heberto Fonseca Encinoso, jefe de la Oficina de Educación Médica.

El curso fue creado, en un principio, para los médicos del HCAMP (profesores o no de la Escuela de Medicina), que participa en la docencia de pregrado y de los cursos de posgrado creados por la Escuela. Posteriormente será ampliado a 3 niveles y exigido para todos los nuevos ingresos a la Escuela. En 1989 será formalizado como Programa de Formación y Capacitación Pedagógica, a cargo de la Unidad de Formación Docente del Dpto. de Educación Médica.

CAMBIO DE UCOLA A UCLA
Se aprueba (Consejo Universitario N° 234 del 3-10-1980) el cambio de las siglas UCOLA por UCLA, Universidad Centroccidental “Lisandro Alvarado”.

Los sucesivos cambios del nombre oficial en tan corto tiempo (de UCO a UCOLA en 1979 y de UCOLA a UCLA en 1980) origina que los 3 nombres se usen por la comunidad (incluyendo el HCAMP) para referirse a la Universidad durante largo tiempo, hasta que el término UCLA se hará general.

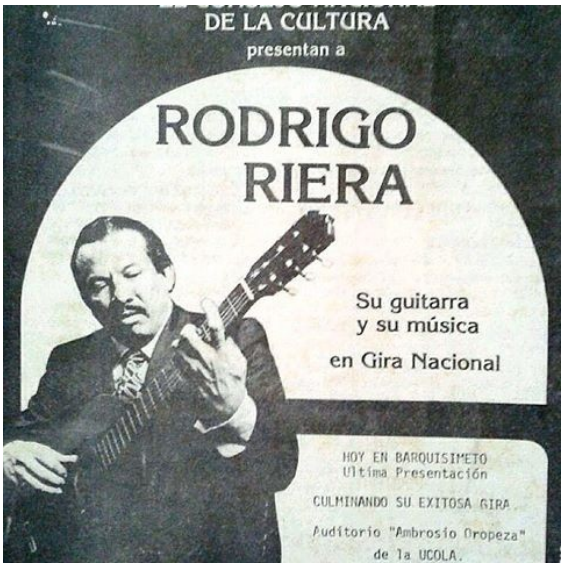

Figura derecha: Afiche del CONAC llamando a un concierto en el Auditorio “Ambrosio Oropeza” de la “UCOLA”, el 23-11-1981 (a 1 año del cambio de nombre a UCLA).

CAJA DE AHORROS DE PROFESORES DE LA UCO (CAPUCO)
Se elige Junta Directiva de CAPUCO, período 1980-83. El Dr. Alí Jesús Álvarez Bracho, adjunto de Cirugía del HCAMP, es electo miembro de la Directiva.

UNIDAD DE GENÉTICA MÉDICA
Personal de la Unidad de Genética Médica (Diciembre 1980):
Drs.: Frank Gregory Hammond Figueroa (Jefe) y Minerva de Jesús León Lucena de Pérez;
Lics. (Biol.) Nancy Penélope Ottolina de Bracamonte y José de las Mercedes Quero Velasco;.
Bioanalista asignada: Lic Jenny Zenaida Calderón de Armas.

La Unidad de Genética Medica es un servicio de la Escuela de Medicina, integrado en su totalidad por profesores a tiempo completo de la UCLA, que presta apoyo de con-sultas y laboratorio (exámenes citogenéticos) a pacientes hospitaliza-dos y ambulatorios, enviados mediante interconsultas por los médicos del HCAMP.

Figura derecha: (de pie) Lics. Nancy Ottolina de Bracamonte y José Mercedes Quero Velasco; (sentada) Dra. Minerva León de Pérez. (Fotografía: Oficina de Prensa, UCLA).

INGRESOS DE PROFESORES RELACIONADOS CON EL HCAMP A LA UCOLA - UCLA, año 1980 (diferentes fechas, orden alfabético)**:**

- **Dr. Alfonso Bortone Olmo**, como profesor contratado de Obstetricia y Ginecología en el Núcleo San Felipe. Atiende los estudiantes de medicina que realizan pasantía por el Hospital Central "Dr. Placido Daniel Rodríguez Rivero" en San Felipe, Estado Yaracuy.

  El Dr. Bortone, Médico Cirujano UCV 1974, viene de culminar Posgrado en Gineco-Tocología en Montevideo, Uruguay, en 1979.

- **Dr. Federico Arteta Bracamonte**. Viene de realizar Posgrado en Medicina Interna (Mag.) en la UCV (Enero 1977 – Diciembre 1979).

  El Dr. Arteta, Médico Cirujano UCV 1974; Dr. en Ciencias Médicas UCV 1980 (Tesis: *Psiconeurología Clínica*), luego hará Posgrado en Neumonología Clínica (UCV, enero 1984 – diciembre 1985) e ingresará como especialista al Hospital General "Dr. Luis Gómez López" de Barquisimeto.

- **Dr. Eulogio Ignacio Cordero Camacho** (15-11-1980), adjunto del Servicio de Cirugía Nº 1 del Dpto. de Cirugía del HCAMP.

  El Dr. Cordero, Médico Cirujano UCV 1962, fue interno y residente de Cirugía, Premio "Agustín Zubillaga" Jornadas Pineda 1971, egresado como especialista en 1971, del HCAMP, y desde entonces adjunto del Dpto. de Cirugía.

- **Dr. Marco Tulio Mendoza Dávila** (16-4-1980), asignado al Servicio de Psiquiatría del HCAMP como adjunto docente,

---

VII – RESÚMENES DEL AÑO (orden alfabético):

Eventos Científicos (12)
Libros (3)
Obituarios (4)
Publicaciones Periódicas (4)

EVENTOS CIENTÍFICOS, año 1980 (orden cronológico):

VII (7mo.) Congreso Nacional de Obstetricia y Ginecología (Caraballeda -La Guaira- 16 al 18-1-1980, Hotel Macuto Sheraton) patrocinado por la Sociedad de Obstetricia y Ginecología de Venezuela. Del HCAMP participa el Dr. Leo Ramón Acosta Palma como Coordinador de mesas redondas.

Cursillo de Ecosonografía (Barquisimeto, 12-4-1980, Auditorio del HCAMP), patrocinado por el Dpto. de Obstetricia y Ginecología, HCAMP, la Escuela de Medicina, UCOLA, y la Sociedad de Obstetricia y Ginecología de Venezuela.
Jefe Dpto. de Obstetricia y Ginecología: Dr. Raúl Troconis Ramírez.

Figura inferior: Reproducción textual del Programa del Cursillo de Ecosonografía.

CURSILLO DE ECOSONOGRAFIA	PROGRAMA
	7:50 – 8:00 am. Inauguración del Acto.

PATROCINANTES: Sociedad de Obstetricia y Ginecología de Venezuela Departamento de Obstetricia y Ginecología H.A.M.P. U.C.O.L.A. Escuela de Medicina EQUILAB PARTICIPANTES: Dr. Freddy Guevara. U.C.V., Caracas. Dr. Luis Moreno Guarache. U.D.O., Cumaná. Dr. Antonio Quintero Regalado. U.C.V., Caracas. Dr. David Rubisztain. Hospital Herrera Vegas, Caracas. Dr. Elías Almeida. Clínica Razetti, Barquisimeto. Dr. Diamantino Viegas. U.C.O., Barquisimeto. Coordinador: Dr. Leo Acosta Palma Día: 12-4-1980 Local: Auditorio Hospital Antonio María Pineda	Palabras del Comisionado de Salud del Estado Lara Dr. Agustín Mujica 8:00 – 8:30 am. Bases Físicas de la Ecosonografía Dr. Elías Almeida 8:30 – 9:00 am. Metodología de la Exploración Ecosonográfica. Dr. Luis Moreno G. 9:00 – 9:30 am. Valoración Ecosonográfica en el Primer Trimestre de la Gestación Normal. Dr. Diamantino Viegas 9:30 – 10:00 am. Valoración Ecosonográfica en el Primer Trimestre de la Gestación Patológica. Dr. Antonio Quintero R. 10:00 – 10:15 am. RECESO 10:15 – 10:45 am. Valoración Ecosonográfica en el Segundo y Tercer Trimestres en la Gestación Normal. Dr. David Rubizstain 10:45 – 11:15 am. Valoración Ecosonográfica en el Segundo y Tercer Trimestres en la Gestación Patológica. Dr. Freddy Guevara 11:45 – 12:15 pm. Palabras del Dr. Otto Rodríguez Armas. Incorporación de nuevos miembros a la Sociedad de Obstetricia y Ginecología de Venezuela. 2:00 – 2:30 pm. Mesa Redonda Moderador: Dr. Luis Alvarado 2:30 – 5:00 pm. Demostración práctica 5:00 pm. Entrega de Certificados de Asistencia

Nótese la dualidad en calificar los participantes como miembros UCOLA o UCO. La Universidad cambió su nombre de UCO a UCOLA en 1979, pero por costumbre se le sigue mencionando como UCO. Este mismo año cambiará de nuevo de UCOLA a UCLA.

II (2do.) Simposio Nacional de Genética Médica (Caracas, UCV). El Dr. Frank Gregory Hammond Figueroa, Jefe de la Unidad de Genética Médica HCAMP-UCLA, participa como ponente invitado con el tema: *Asesoramiento genético: Principios, objetivos y métodos.*

Es el 1er. evento científico nacional en que participa la Unidad de Genética Médica del HCAMP-UCLA, creada en 1978, participación que luego se hará habitual en prácticamente todos los eventos sobre la especialidad realizados en el País.

I (1ra.) Jornadas Nacionales en Neuropediatría (Valera, Estado Trujillo, 7 al 9-8-1980). Del HCAMP participa como ponente invitado el Dr. Agustín D'Onghia Colaprico, jefe del Servicio de Neuropediatría.

Es el 1er. evento científico nacional en que participa el Servicio de Neuropediatría del HCAMP, creado este mismo año. En estas Jornadas se estableció un grupo de trabajo para crear la Sección de Neuropediatría de la Sociedad Venezolana de Neurología, Sección de la cual el Dr. D'Onghia será luego presidente - fundador.

Jornadas sobre Epilepsia (Barquisimeto, 5 al 8-11-1980, Colegio de Médicos del Estado Lara), patrocinadas por la Sociedad Venezolana de Neurología (SVN), Capítulo Centro Occidental. Durante el evento se rinde homenaje al Dr. Nazareno Compagnucci M, jefe del Servicio de Neurología del HCAMP.

En este evento, el 1ro. a nivel nacional que realiza el Capítulo Centro Occidental de la SVN, ocurren 2 hechos históricamente curiosos:
- La Jornada no fue numerada, llamándose 1ra, como era la costumbre de la época

(independientemente si se llegaba a realizar una 2da. o no).
- El nombre del HCAMP no es mencionado en el Programa, ni ninguna de sus autoridades fue invitada a los diferentes actos, a pesar de que la mayoría de los organizadores son personal médico especialista del Hospital, incluyendo el homenajeado, a quien solo se le acredita como presiden-te del Capítulo de la SVC. Y aún mas curioso, el hecho se repetirá en todas las Jornadas de los años siguientes.

Figura derecha: Portada del Programa de las Jornadas sobre Epilepsia.

Presidium Acto Inaugural:
- Dr. Carlos Miguel Zapata Escalona, gobernador del Estado Lara;
- Abg. Jack Pérez Viacava, juez superior del Estado Lara;
- Cnel. (Ej.) Rafael Lezama, comandante de la 3ra. Brigada de Infantería;
- Monseñor Críspulo Benítez Fortouvel, obispo de Barquisimeto;
- Dr. Adelis Antonio Márquez Anzola, presidente del Colegio de Médicos del Estado Lara;
- Dr. Antonio María Sequera Alcina, representante del Comisionado de Salud del Estado Lara;
- Dra. Celina León de Ponce, presidente de la Sociedad Venezolana de Neurología;
- Dr. Pedro Bonifacio Castro, presidente Honorario de las Jornadas;
- Dr. Nazareno Compagnucci M, presidente del Capítulo Centro Occidental de la Sociedad Venezolana de Neurología, jefe del Servicio de Neurología del HCAMP y homenajeado de las Jornadas.

Figura inferior (Izq. a Der.): Drs. Juan Bautista Rojas Hernández, Nazareno Compagnucci M (home-najeado de la Jornada) e Ivelise Seitiffe Seijas de Herrera, durante la Jornadas de Epilepsia.

En el acto inaugural se condecoró al Dr. Gustavo Leal Aldazoro (Nativo de San Francisco, Carora) con la Orden Jacinto Lara 1ra. clase. Firman el Decreto Dr. Carlos Miguel Zapata Escalona (Gobernador) y Abg. Francisco Meléndez Santeliz (Secretario General de Gobierno).

Invitados Internacionales: Drs. Luis Oller-Daurella (España) y Harry Mc Coy (USA)

Participantes:

Drs. Alberto Abadi Alhanaty (HUC), (Far.) Elba Luz Bermúdez Salazar (UCLA), Julio Borges Iturriza (UCV), (Far) Darío Conde Alcalá (Barquisimeto), Agustín D’Onghia Colaprico (**UCLA-HCAMP**), Leonardo García M., Luis Oscar Giménez Giménez (UCLA), Rolando Haack Belloso (LUZ), Héctor Ramón Herrera Guada (Acarigua), Eunice Lozada de Boscán (UCLA), Manuel Matute, Graciela Meléndez de Rojas (**HCAMP**), Pablo Ordaz (UCV), Isabel Ortiz de Matos, Pablo José Pineda Vásquez (**UCLA-HCAMP**), Pedro Luis Ponce Ducharne (UCV), Juan Bautista Rojas Hernández (**HCAMP**), Julio Manuel Rey Guichón **(UCLA-HCAMP),** Rubén Darío Sangurima Torres (**UCLA-HCAMP**), Ivelise Seitiffe Seijas de Herrera (**HCAMP**), Kempis Vidal (UCLA), Álvaro Villegas, Prof. Francisco Alberto Ugel Garrido (UCLA), Sinny de Montes de Oca.

Del HCAMP participan como ponentes los Drs.:

- Pablo José Pineda Vásquez (Mesa Redonda: *Pronóstico del paciente epiléptico*).
- Rubén Darío Sangurima Torres y Julio Manuel Rey Guichon (Mesa Redonda: *Diagnóstico y tratamiento de las crisis epilépticas complejas con trastornos psíquicos críticos*).

Las conferencias de las Jornadas serán posteriormente publicadas por la Sociedad de Neurología en un libro como: Nazareno Compagnucci y Pablo Pineda (Ed,) ***Jornadas sobre Epilepsia. Barquisimeto 1980***. Sociedad Venezolana de Neurología. Barquisimeto, 1983. 278 págs. (Catálogo Biblioteca Nacional: CDD 616.853 J82).

VIII (8vo.) Congreso Venezolano de Urología (San Cristóbal, Estado Táchira, Noviembre 1980), patrocinado por la Sociedad Venezolana de Urología. Del HCAMP asiste el Dr. Rafael Antonio Figuera Malave, adjunto del Servicio de Urología.

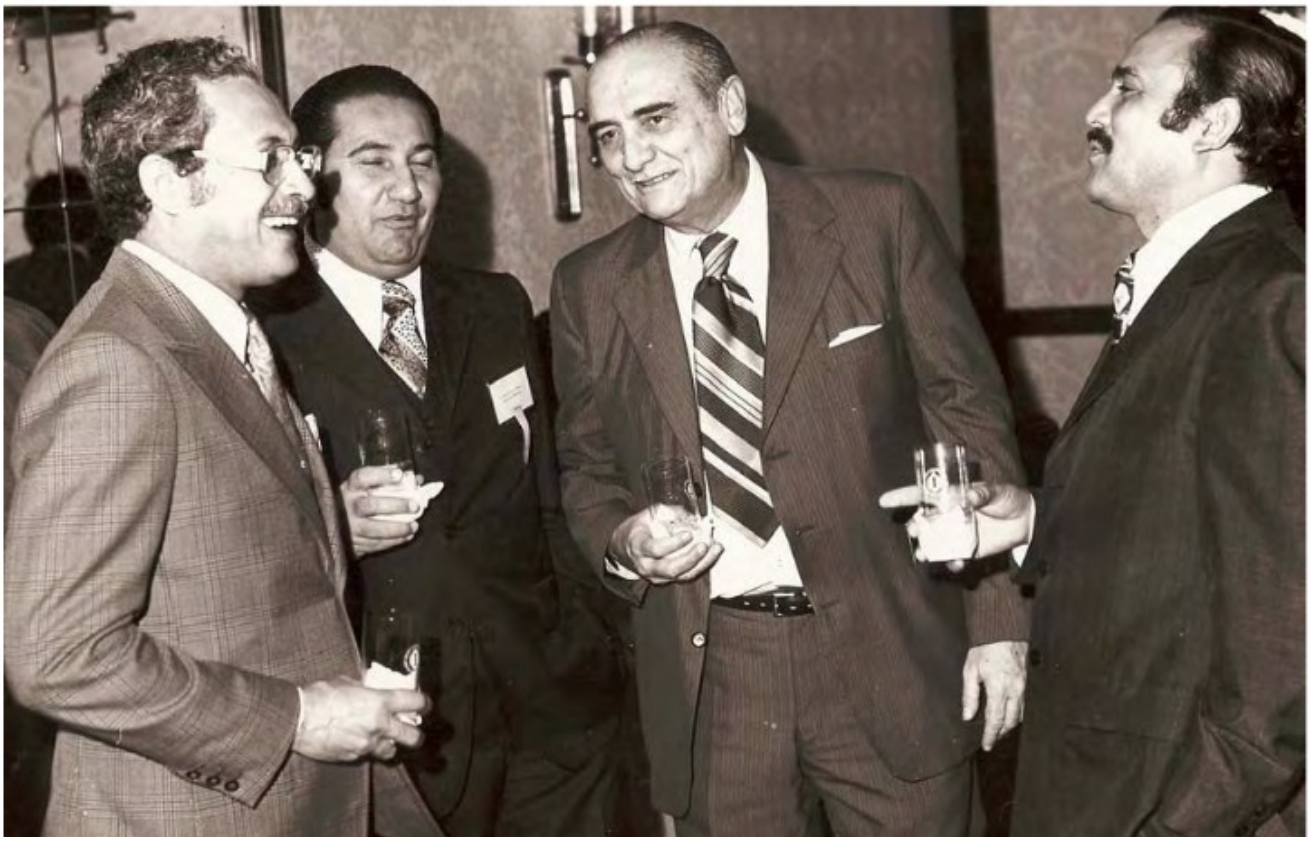

Figura superior (Izq. a Der.): Drs. Orangel Troconis Rodríguez, Enrique Parra Bernal, José de Jesús Mayz León y Rafael Antonio Figuera Malave, departiendo en el acto inaugural del Congreso.

Como hecho anecdótico, los Drs Mayz y Figuera fueron ministro de SAS (1970-74) y gobernador del Territorio Delta Amacuro (1971-74), respectivamente, durante el gobierno del Presidente Dr. Rafael Antonio Caldera Rodríguez.

XXX (30ma.) Convención Anual de la AsoVAC (Mérida, 8 al 14-11-1980). Del HCAMP se presentan los trabajos libres:

- Boada Boada, José Jesús; Pérez Escalona, Nella; Salazar, J; Hammond Figueroa, Frank Gregory; José de las Mercedes Quero Velasco; Rodríguez, C; y Viegas De Sousa, Diamantino: *Prevalencia del Bocio Endémico en los pueblos de San Pedro y El Jabón del Estado Lara.*
- Hammond Figueroa, Frank Gregory; Ottolina de Bracamonte, Nancy Penelope; León de Pérez, Minerva de Jesús: *Síndrome de Edwars (Trisomía 18). Incidencia clínica y anatomía patológica.*
- Ottolina de Bracamonte, Nancy Penelope; Quero Velasco, José de las Mercedes; León de Pérez, Minerva de Jesús; Calderon de Armas, Jenny Zenaida: *Traslocaciones reciprocas y abortos. Informe preliminar*.
- Quero Velasco, José de las Mercedes; León de Pérez, Minerva de Jesús; Ottolina de Bracamonte, Nancy Penelope; Hammond Figueroa, Frank Gregory; Calderon de Armas, Jenny Zenaida; Oropeza Torres, Freddy; Fonseca, N: *Estudio de 1 caso de deleción parcial del brazo largo del Cromosoma 18: 46 (XY), del (18), (q18) con ausencia de IgA.*

Los resúmenes de los trabajos se publican en Acta Cient Venez 31 (Supl 1), diferentes páginas, 1980.

IV (4ta.) Jornadas Nacionales de Psiquiatría (Barquisimeto, noviembre 1980), patrocinada por la Sociedad Venezolana de Psiquiatría y el Servicio de Psiquiatría del HCAMP.

Es la 1ra. vez que esta Sociedad realiza unas Jornadas en Barquisimeto. El afiche de la jornada (59x45 cm), **diseñado por Zulay Herrera**, **se encuentra registrado en la Biblioteca Nacional de Venezuela clasificado como CDD 616.89006 H565.**
Zulay Herrera viene de diseñar los afiches del II Symposium Internacional: **Sexualidad Infantil (Colegio de Médicos del Estado Miranda 1979) y del III Symposium Internacional**: **Sexualidad Masculina (Colegio de Médicos del Estado Miranda y División de Higiene Mental MSAS 1980). En 1981 diseñará también el IV Symposium Internacional**: **Sexualidad en el Impedido (Colegio de Médicos del Estado Miranda**, **UCV y MSAS).**

X (10th.) International Congress for Tropical Medicine and Malaria (Manila, Filipinas, 1980). De Barquisimeto asiste el Dr. Rafael Armando Bonfante Garrido, quien presenta el trabajo libre:
- *New subspecies of Leishmania isolated in Venezuela*.

V (5ta.) Conferencia Panamericana sobre Micosis (Caracas 1980). De Barquisimeto asiste el Dr. Humberto Campins Macias, quien expone la conferencia: *Bosquejo de la Micología Médica en Venezuela*.

Curso de Actualización en Obstetricia y Ginecología (Barquisimeto, 29-11-1980, Hotel Barquisimeto Hilton), patrocinado por la Sociedad de Obstetricia y Ginecología de Venezuela y el Dpto. de Obstetricia y Ginecología del HCAMP.

LIBROS, año 1980 (diferentes fechas, orden alfabético, 1er autor):

- Ricardo Américo Antequera Parilli.: ***El derecho, los trasplantes y las transfusiones (con especial referencia a la legislación venezolana)***. Ediciones UCOLA. Barquisimeto 1980. 224 págs. ISBN 844 9936 349.

Es el 1er. libro sobre esta materia que se publica en el País. El Dr. Antequera, Abogado UCV 1969; Dr. en Derecho UC 1976, es profesor de la Escuela de Administración y será luego director del Instituto de Estudios Jurídicos del Estado Lara (1987) y miembro fundador de la Fundación Amigos de la Escuela de Medicina (FUNDAPAO).

Figura derecha: Dr. Ricardo Américo Antequera Parilli (fotografía: entrevista diario El Impulso, archivo).

- José Luis Canelón Arocha: ***Una nueva radiología docente***. IVSS (Ed.) Caracas 1980. 79 págs. (Catálogo Biblioteca Nacional: 616-075707 C221).

El Dr. Canelón, egresado como especialista en Radiología del HCAMP, es a la fecha jefe del Servicio de Radiología del Hospital “Dr. Miguel Pérez Carreño” del IVSS, en Caracas.

- Jorge Segundo Herrera Lucena: ***Comentarios sobre Pediatría Social***. Universidad Centro Occidental (Ed.) Barquisimeto 1980; 64 págs.

El Dr. Herrera es adjunto docente del Dpto. de Pediatría y dicta la asignatura de Pediatría Social a los cursantes del Posgrado de Puericultura y Pediatría que ejecuta la UCO en el HCAMP. El contenido del libro fue presentado como conferencia en la Reunión de Médicos del Dpto. de Pediatría del HCAMP.

Figura derecha: Reseña del libro del Dr. Herrera en el National Library of Medicina (USA) Current Catalog, Annual Cumulation 1982; pág. 1 846.

Herrera L., Jorge. Comentarios sobre pediatría social : informe presentado en la reunión de los médicos del Departamento de Pediatría del Hospital Central 'Antonio María Pineda' de Barquisimeto / Jorge Herrera L. — [Venezuela] : Universidad Centro Occidental, 'Lisandro Alvarado' Escuela de Medicina, Dept. de Pediatría, 1980. [64] p. : ill. Limited cataloging.
04NLM: BB1970 Cit. No. 8219520

OBITUARIOS, año 1980 (diferentes fechas, orden cronológico):

- **Dr. Pablo Emilio Mendoza Olivares**, 54 años (San Felipe, Estado Yaracuy, 17-4-1926 al 27-6-1980, Caracas), 1er. pasante egresado como especialista de ORL del HCAMP, fundador del Servicio de ORL del Hospital Central de San Felipe, Estado Yaracuy.

- **Dr. Enrique Guillermo Tejera Guevara**, 91 años (Valencia, Estado Carabobo, 5-9-1889 al 28-11-1980, Caracas). 1er. ministro de SAS (1936), fue conferencista invitado a las Jornadas Pineda 1963.

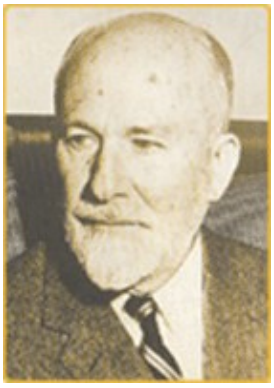

Figura Derecha: Dr. Enrique Guillermo Tejera Guevara (Fotografía: Instituto Nacional de Higiene, Caracas).

- **Rafael Domingo Silva Uzcátegui**, 93 años (Curarigua, Estado Lara 25-7-1887 al 18-12-1980, Caracas). Historiador y escritor, en 2 de sus principales obras: *Enciclopedia Larense* (1941) y *Barquisimeto: historia privada, alma y fisonomía del Barquisimeto de ayer* (1959), relata numerosos eventos del hospital de Barquisimeto, con sus diferentes nombres a lo largo del tiempo (Hospital de Caridad, Hospital La Caridad, Hospital “Antonio María Pineda” y Hospital Central).

Figura derecha: Rafael Domingo Silva Uzcátegui (fotografía: Academia Nacional de la Historia, fecha y autor desconocidos).

En conmemoración a su fallecimiento el Gobierno Nacional (Presidente Dr. (Abg.) Luis Antonio Herrera Campins) ordena reeditar su libro Enciclopedia Larense que se publicará como: Rafael Domingo Silva Uzcátegui. *Enciclopedia Larense*. Presidencia de la República (Ed.). 3ra. edición*. Caracas 1981. 2 Volúmenes. (Catálogo Biblioteca Nacional: 987.25003 S586).

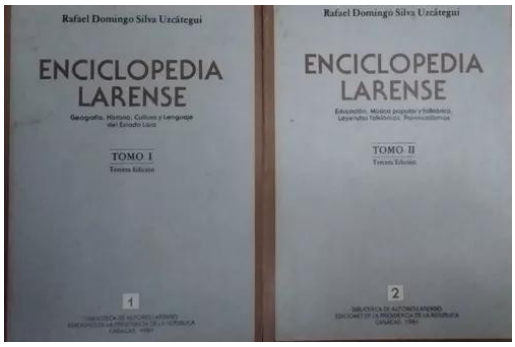

Figura superior derecha: portada del libro Enciclopedia Larense, edición 1981, donde se relatan numeroso hechos de los hospitales de Caridad, La Caridad y “Antonio Maria Pineda” y de perso-

najes relacionados con los mismos.

*** La 2da. edición fue publicada en 1966 por la gobernación del Estado Lara por iniciativa del Sr. Jesús María Bermúdez Sequera (fundador de la Sociedad Anticancerosa) y el gobernador Per. Miguel Romero Antoni.**

Silva Uzcátegui fue director (1938) de la revista *Educación Sanitaria* del MSAS (designado por el ministro Dr. Pedro José Honorio Sigala Álvarez, ex director del Hospital La Caridad y ex presidente del Estado Lara) y en 1939, diputado al Congreso Nacional por el Estado Lara junto al Dr. Pedro Rafael Salom Lizarraga, a la fecha jefe del Servicio de Cirugía Nº 1 del Hospital "Antonio María Pineda".

- **Dr. Epifanio Antonio Pérez Pérez**, cáncer de Páncreas, 72 años (Humocaro Alto, Estado Lara, 7-4-1908 al 22-12-1980, Barquisimeto), 1er. urólogo de Barquisimeto, cirujano, jefe de Servicio del Hospital La Caridad y Director de Asistencia Social del Estado Lara que puso en servicio el nuevo Hospital General en 1954. Por sus dotes clínicas, fue bautizado por sus colegas como «*el hombre diagnóstico*».

El Dr. Pérez Pérez, de intensa vida política y social en Barquisimeto, entre las muchas actividades que desarrolló, fue fundador de la Logia Rosacruz AMORC* Barquisimeto en 1951 (1er. Maestro del Capítulo por 16 años: 1951-67, por lo cual fue enjuiciado por el Tribunal Disciplinario del Colegio de Médicos del Estado Lara). Bajo su mandato se construyó el Templo Rosacruz, en la calle 60 entre 17 y 18, donde permanece en su forma original al día de hoy (2012).
*** Antiquus Mysticusque Ordo Rosae Crucis.**

Figura derecha: Templo Rosacruz en Barquisimeto, calle 60 entre carreras 17 y 18, fundado por el Dr. Epifanio Antonio Pérez Pérez.

A titulo anecdótico, la esposa del Dr. Epifanio Pérez Pérez, Aura Rosa Apostol, fue la 1ra. mujer en obtener título de Chofer en el Estado Lara.

PUBLICACIONES PERIÓDICAS, 1980 (diferentes fechas, orden alfabético 1er. autor):

- Edgar Pastor Morillo Almao; Lytt Irvine Gardner: ***Activation of Graves' Disease***. Clinical Pediatrics 19(3): 160-163, 1980.

El Dr. Morillo es pediatra endocrinólogo, del Servicio de Endocrinología del HCAMP. El Dr. Gardner es profesor de Pediatría, Endocrinólogo y Genetista, en la State University of New York (SUNY) at Upstate Medical Center, Syracuse, New York, en cuyo servicio el Dr. Morillo hizó el Fellowship en Endocrinología Pediátrica hasta 1979, y donde se realizó el trabajo.

- Alberto Silva Álvarez: ***Que haría y que no haría hoy Antonio María Pineda?*** Rev Soc Venez Hist Med 29(43-44); 125, 1980.

Discurso en la Sociedad Venezolana de Historia de la Medicina, con motivo del 130 aniversario (1850-1980) del nacimiento del Dr. Antonio María Pineda Bujanda. El Dr. Silva Álvarez, quien fue cirujano del Hospital "Antonio María Pineda", a la fecha Individuo de Número de la Sociedad Venezolana de Historia de la Medicina, expone los logros del Dr. Antonio María Pineda Bujanda en Barquisimeto, meditando sobre su posible actuación con los avances científicos actuales.

- Alberto Silva Álvarez. ***Nuestras grandes figuras médicas en el Panteón***. Bol Academia Nacional de la Historia 62: 677-79, 1980.

- Viegas De Sousa, Diamantino; Torrens de Pulido, Ismeli Josefina: ***Detección de alto riesgo obstétrico por encuesta***. Rev Obstet Ginecol Venezuela 40(2): 61-63, 1980.

El Dr. Viegas es jefe del Servicio MNE del HCAMP y la Dra. Torrens es residente del curso de Posgrado de Obstetricia y Ginecología UCO-HCAMP, pasante por el Servicio.

BIBLIOGRAFÍA MENCIONADA EN EL TEXTO:

- Nazareno Compagnucci y Pablo Pineda (Ed,) *Jornadas sobre Epilepsia. Barquisimeto 1980*. Sociedad Venezolana de Neurología. Barquisimeto 1983.

- Rafael Domingo Silva Uzcátegui. *Enciclopedia Larense*. Presidencia de la República (Ed.). 3ra. Edición. Caracas 1981. 2 Volúmenes.

VIII – ADENDO 1980

LA AVENIDA VARGAS Y EL HOSPITAL

Figura inferior: Final Norte de la avenida Vargas mostrando el frente HCAMP al fondo. Fotografía fechada 1980 de autor no precisado. Nótese la muerte de la mayoría de las palmeras sembradas en la isla central de la avenida al construirse esta en 1952.

SIGUIENTE:
Capítulo 46. Año 1981 HCAMP

ANTERIOR:
Capítulo 44. Año 1979 HCAMP

COMENTARIOS Y OBSERVACIONES: hcamp-historia@mailfence.com