CAPÍTULO 46

Año 1981 Hospital Central Universitario "Antonio María Pineda"

CONTENIDO: I – Autoridades: del Hospital, de la Escuela de Medicina, de Salud, Locales, del Colegio de Bioanalistas; II – Egresados de las Residencias: Anestesiología, Cirugía, Medicina Física y Rehabilitación, Medicina Interna, Puericultura y Pediatría, Radiodiagnóstico; III – Sociedades Científicas: Historia de la Medicina, Neurología, Obstetricia y Ginecología, Puericultura y Pediatría, Rinología; IV – Colegio de Médicos: Día del Médico; V – Cronología de Eventos; VI – Escuela de Medicina, Promoción 10 de Médicos Cirujanos; VII – Resúmenes del año: Eventos Científicos, Libros, Obituarios, Publicaciones; VIII – Adendos: 1. Teléfonos Monederos Públicos, 2. El Hospital Pedro García, 3. Juegos Bolivarianos, 4. El IUTY y la UCO.

I – AUTORIDADES:

Autoridades del Hospital:
Directores: Dr. Felipe Hernández Hernández, hasta octubre;
Dr. Ramón Elías López
Subdirector: Dr. Alfonso López Ballesteros, desde octubre
Director Adjunto Docente: Dr. Pablo José Pineda Vásquez

Jefes de Dptos. Clínicos: Drs. Juan Bautista Daza Pereira (Cirugía); Andrés Riera Zubillaga (Pediatría); Segundo José Barroeta Briceño (Medicina); Raúl Troconis Ramírez (Obstetricia y Ginecología); José Rafael Agüero López (Servicios Auxiliares).

Comisión Técnica:
Director: Dr. Felipe Hernández Hernández, hasta octubre; luego Dr. Ramón Elías López;
Adjunto Docente: Dr. Pablo José Pineda Vásquez;
Representantes del Cuerpo Médico: Drs. Francisco Blas Cirilo Finizola Celli (adjunto de Pediatría) y Ruy Darío Medina Morales (jefe del Servicio de Emergencia General);
Representante del MSAS: Dr. Ali Jesús Álvarez Bracho (adjunto de Cirugía Plástica y Reconstructiva);
Representante del Colegio de Médicos Dr. Euro de Jesús Barrios Torres (adjunto de Cirugía Infantil); y
Representante del Cuerpo Médico Residente: Dr. Domingo Antonio García Castillo (residente de Obstetricia y Ginecología).
Secretario General SOMIR: Dr. Juan José Perozo Dorante.

Autoridades de Salud:
Ministros de Sanidad y Asistencia Social: Dr. Alfonso Isaac Benzecry Benmergui;
Dr. Luis José González Herrera.
Comisionado de Salud: Dr. José Emilio Reyes Palacios.
Epidemiólogo Regional: Dr. Felipe Hernández Hernández, desde octubre;
Jefe del Servicio de Dermatología Sanitaria: Dr. Tarquino Arón de Jesús Barreto.
Coordinador (Jefe) Regional de Laboratorios: Lic. Rafael Alfredo Roa Brito
Director del Sanatorio Antituberculoso "Luis Gómez López": Dr. Arión Rolando Martínez Velasco.
Directora de la Clínica Psiquiátrica de Urgencias: Dra. Lourdes Heidi Bello Hernández de Leone
Médico Jefe de la Unidad Sanitaria de Barquisimeto: Dr. Reinaldo Rafael Quiñones Vargas.
Directores del Ambulatorio del Oeste: Dr. Ramón Elías López, hasta octubre;
Dra. Elaine Pérez.
Médico Jefe de la Unidad Sanitaria de Carora: Dr. Jacobo José Curiel Bravo.
Director del Hospital Centro Médico Quirúrgico, Carora: Dr. Lulio Rafael Chávez Crespo.
Director (fundador) del Hospital General IVSS Barquisimeto: Dr. Tomás Eduardo Fossi Santos.

Autoridades Locales:
Gobernador del Estado Lara: Dr. Carlos Miguel Zapata Escalona.
Presidente Asamblea Legislativa del Estado Lara: Dr. (Abg.) Enuman Eloy Suárez Vásquez;
Presidenta del Concejo Municipal Dto. Iribarren: Sra. Dorila Elena Parra de Orellana.

Directivos Colegio de Bioanalistas del Estado Lara, período 1981-82:
Presidenta: Lic. (Bioa.) Elsy Altuve Díaz;
Lic. (Bioa.) Libia Rodríguez Chaviel.
Permanecerá en el cargo por re-elecciones sucesivas hasta 1985.

II – EGRESADOS DE LAS RESIDENCIAS Y CURSOS DE POSGRADO DEL HCAMP, año 1981:

Anestesiología (5to. curso Residencia de Posgrado, 3 años, lapso 1978-81). Dr.:
- **Diógenes Edilio Romero Álvarez** (Médico Cirujano UCO 1975). Tesis: *Determinaciones de Pseudocolinesterasa durante la Anestesia.*

Cirugía General (1er. curso Residencia de Posgrado, 4 años, lapso 1977-81). Drs.:
- **Diego Antonio Borzellino Falzone** (Médico Cirujano UCO 1973). Tesis: *Fístula Arteriovenosa Cefaloradial Distal Término-lateral para Hemodialisis*. Tutor: Dr. Ramón Antonio Santos Monasterios (presentará tesis en 1982 y figura oficialmente como graduado en la UCO en tal año). Establece consulta como especialista en la Clínica Razetti de Barquisimeto.
- **Manuel Eduardo Castillo Rojas** (Médico Cirujano ULA 1974; médico interno HCAMP 1974-76). Tesis: *Prevención de infecciones post-operatorias*. Natural de San Antonio, Estado Táchira, radicado en Barquisimeto, ingresa al HCAMP como adjunto del Servicio de Cirugía Nº 2. Establece ejercicio privado como especialista en la Policlínica Barquisimeto (donde también ejerce su padre el Dr. Eduardo Castillo Mantilla).
- **José María González Anzola** (Médico Cirujano UCO 1974).Tesis: *Evaluación de la laparotomía obligatoria como conducta en las heridas abdominales penetrantes*. Tutor: Dr. Constantino Kiriakidis Prodomu. Asesora: Lic. Ayolaida de Lourdes Rodríguez Miranda. Ingresa al HCAMP como adjunto asignado al Servicio de Cirugía Nº 4. Establece consulta como especialista en la Clínica Acosta Ortiz de Barquisimeto.
- **Nelson Rafael Martínez** (Médico Cirujano UCO 1972). Tesis: *Colecistitis Aguda: Tratamiento quirúrgico precoz en el Hospital Central "Antonio María Pineda"*.

Medicina Física y Rehabilitación (Residencia Programada, 2do. curso, lapso Ene. 1979 – Dic. 1981). Drs.:
- **Marta Cristina Leiman Patt de Gamarra**. (Médico Cirujano ULA 1976, revalida). Se establece en Argentina, junto a su esposo Dr. Jonathan Gamarra Baldomir, egresado de la residencia de Traumatología, promoción 1980, país del que ambos son oriundos y se graduaron de Médicos.
  La Dra. Leiman, natural de Guazeguaychu, Argentina, es la 1ra. cursante extranjera, formada como especialista, en la historia de este Servicio. Volverá a ocurrir en el 2003, con el curso de Posgrado de la UCLA.
- **Ninfa Coromoto Ramos Pacheco de Urbina** (Médico Cirujano UCO 1975). Se establece en El Tocuyo, Estado Lara.

Medicina Interna (2do. curso Residencia de Posgrado, 3 años, lapso 1978-81). Drs.:
- **Alcides Gregorio Cuicas Quevedo** (Médico Cirujano ULA 1973). Tesis: *Motivos de consulta en pacientes con insuficiencia renal crónica*. Tutor: Dr. Gustavo Adolfo Maldonado Hernández. Natural de El Eneal, Estado Lara, radicado en Barquisimeto, ingresa como adjunto al Dpto. de Medicina del HCAMP.
- **Jesús Francisco Jiménez Peña** (Médico Cirujano UCO 1974). Luego (1990-93) hará Medicina Critica en el HCAMP.
- **Zaida M Pérez Fernández** (Médico Cirujano UCO 1975).
- **Roque Ramón Pérez Porteles** (Médico Cirujano ULA 1973). Natural de Carora, Estado Lara.
- **Livia J Rodríguez Arévalo** (Médico Cirujano UCO 1973).

Puericultura y Pediatría (5to. curso Residencia de Posgrado, 3 años, lapso 1978-81, egresan en enero).Drs.:
- **Veraldo José Castillo Chirinos** (Médico Cirujano ULA 1974). Natural de Maracaibo, Estado Zulia. Tesis: *Crecimiento y desarrollo óseo en lactantes de 3 a 6 meses de edad.*
- **Dana Marisol Cuicas Figueroa** (Médico Cirujano UCO 1974). Tesis: *Determinación de las causas de Parálisis Infantil en pacientes que acuden por primera vez a la consulta de Rehabilitación Infantil del Centro Regional de Medicina Física y Rehabilitación del H.C.A.M.P. de Barquisimeto.* Tutor: Dr. José Francisco Navarro Aldana. Sigue en el HCAMP como residente de Medicina Física y Rehabilitación lapso Dic. 1981 –

Dic. 1984.
- **Pluvia Fernández Rodríguez de Bermúdez** (Médico Cirujano ULA 1971). Natural de Biscucuy, Estado Portuguesa. Tesis: *Determinación de hematocrito en recién nacidos sanos a término y pretérmino.* Tutor: Dr. Jesús Teodoro Ramírez Zambrano.
- **Heberth A García Buitrago** (Médico Cirujano UCO 1975). Tesis: *Influencia del pH gástrico sobre la duración de la diarrea en niños desnutridos.* Tutores: Dr. Antonio José González Mata y Lic. Alirio José Zambrano Piña. Asesor: Dr. Jaime Roberto Guerrero Pajuelo.
- **Norma Aldovice López Sánchez de Cordero** (Médico Cirujano UCO 1973). Tesis: *Fontanelas en el recién nacido: Rango de tamaño normal*.
- **Ana Teresa Lucena Terán** (Médico Cirujano UCO 1975). Tesis: *Edad de la Menarquía en la población escolar de Barquisimeto.* Tutores: Dr. Jorge Segundo Herrera Lucena, Lic. Ayolaida de Lourdes Rodríguez Miranda y Dra. Carmen Cristina Ludewig de Montilva. Ingresa como docente a la UCLA asignada al Dpto. de Pediatría en el HCAMP.
- **Paula Manzano Márquez de Siso** (Médico Cirujano UCO 1974). Tesis: *Prevalencia de Estreptococos Beta-hemolítico del grupo "A" en población escolar sana.* Tutor: Dr. Antonio José González Mata. Asesor: Dr. Eduardo Rafael Riera. Ingresa como docente, Escuela de Medicina UCO, Dpto. de Medicina Preventiva y Social.
- **Migdalia Zobeida Suárez Torres de Lugo** (Médico Cirujano UCO 1973). Ingresa como docente a la UCLA.

Figura derecha: Dra. Norma Aldavice López Sánchez de Cordero, Especialista en Puericultura y Pediatría HCAMP-UCLA 1981.

Radiodiagnóstico (2do. curso de Posgrado, lapso 1978-81). Drs.:
- **Débora Yolanda Saldivia Escalona de Oropeza** (Médico Cirujano UCO 1970; Internista HCAMP 1975). Tesis: *Estudio radiológico de la Mama, en pacientes del Hospital Central Antonio María Pineda de Barquisimeto*. Tutores: Drs. José Rafael Agüero López, Régulo Alberto Monzón Almenar y Lics. Ayolaida Rodríguez Miranda y Jesús Antonio Escalona (Asesor). Ingresa como especialista al HCAMP, Servicio de Radiología.
- **José Epifanio Silva Reyes** (Médico Cirujano UCO 1977).

III – SOCIEDADES CIENTÍFICAS Y SU RELACIÓN CON EL HCAMP, año 1981 (diferentes fechas, orden alfabético por Sociedad):

Academia Nacional de Medicina (ANM)

El Dr. Ricardo Archila, en sesión plenaria (2-6-1981), propone que la ANM solicite al Gobierno Nacional el traslado de los restos del Dr. Luis Razetti Martínez al Panteón Nacional, en ocasión del cincuentenario de su fallecimiento a conmemorarse el 14-5-1982, lo cual se aprueba.

El Dr. Luis Razetti Martínez fue el 1er. director oficial del Hospital de Caridad de Barquisimeto en 1888, designado por el presidente del Estado Lara, Gral. Federico del Carmen Carmona Oliveros.

Academia Nacional de la Historia (ANH)

La ANH envía comunicación (15-9-1981) a la ANM manifestando su apoyo a la solicitud al Gobierno Nacional de trasladar los restos del Dr. Luis Razetti Martínez al Panteón Nacional. Firma el secretario general de la ANH Dr. (Abg.) Carlos Felice Cardót.

El Dr. Razetti fue el 1er. director del Hospital de Caridad de Barquisimeto y el Dr. Felice fue el gobernador del Estado Lara en cuyo mandato se crea el Premio "Antonio María Pineda", a otorgarse en las Jornadas Pineda del Hospital "Antonio María Pineda", premio trasladado luego sucesivamente al Hospital Central de Barquisimeto y HCAMP.

Sociedad Venezolana de Historia de la Medicina (SVHM)

Se realiza una Sesión Plenaria (2-12-1981) en homenaje a la Promoción Médica UCV 1941. El Orador de Orden, Dr. Fermín Vélez Boza (miembro de la promoción), destaca los logros de sus integrantes en la medicina venezolana (discurso luego publicado en Rev Soc Venez Hist Med 31(48): 117-120, 1982.

Entre los miembros de la promoción están los Drs. Jesús María Colmenares Oropeza, médico del

Hospital “Antonio María Pineda”, y Raúl Troconis Ramírez y Luis Dao Lameh, actuales jefes del Dpto. de Obstetricia y Ginecología y de la Sección de Asma y Alergia, respectivamente, del HCAMP.

Sociedad Venezolana de Neurología (SVN)

El Dr. Agustín D'Onghia Colaprico, jefe del Servicio de Neuropediatría del HCAMP, es electo presidente de la Junta Directiva, Capítulo Centro Occidental para el lapso 1981-83.

Es el 2do. presidente histórico del Capítulo fundado en 1973. Sustituye al Dr. Nazareno Compagnucci M, jefe del Servicio de Neurología del HCAMP, presidente fundador reelecto sucesivamente hasta la fecha.
A la fecha la SVN, ademas de la sede central en Caracas, tiene 3 Capítulos funcionando: Zuliano (desde 1971), Centro Occidental (desde 1973) y Merideño (desde 1975), todos ligados a la presencia de Universidades en sus ciudades sedes..

Sociedad de Obstetricia y Ginecología de Venezuela (SOGV)

El Dr. José de Jesús Crespo González, ex jefe fundador del Servicio de Sala de Partos del HCAMP, es electo miembro de la Junta Directiva (Vocal), Seccional Sur Occidental, lapso 1981-83.

Es la 2da. Junta Directiva de esta Seccional creada en 1979. El Dr. Crespo es el 1er. miembro del HCAMP en ocupar una posición directiva en esta Seccional.

La Dra. Berta Teolinda Montero de González, adjunta del Servicio de Ginecología del HCAMP, se incorpora (21-2-1981) como miembro Activo (Nº 184), con el trabajo: *Diagnóstico de hidrocele congénito in útero por ultrasonido*. Comentarista: Dr. Saúl Kizer Yorniski (Jefe del Servicio de Sala de Partos, Maternidad “Concepción Palacios”, Caracas).

Es la 2da. mujer miembro Activo de la SOGV en la historia del HCAMP (y la 27ma. en la historia de la SOGV). La 1ra. del HCAMP fue la Dra. Dolores Josefina Monsalve Flores en 1980.

Sociedad Venezolana de Puericultura y Pediatría (SVPP)

Asume (20-1-1981) la Junta Directiva Central, lapso 1981-83. El Dr. Benito González Artigas, ex residente y ex adjunto del Dpto. de Pediatría del HCAMP, y actual jefe de los Servicios Pediátricos del IVSS en Barquisimeto, la integra como Vocal.

Es la 1ra. vez en la historia del HCAMP que un especialista formado en el mismo, es miembro de la Junta Directiva Nacional de esta Sociedad.

Asociación Venezolana de Rinología (AVR)

Se funda en Barquisimeto (20-5-1981, Colegio de Médicos del Estado Lara) la AVR. Son designados como miembros de la Junta Directiva fundadora los Drs. Enrique Domínguez Capdevielle (presidente) y Juan David Carvajal Plata (secretario-tesorero), jefe y adjunto, respectivamente, del Servicio de ORL del Sanatorio Antituberculoso de Barquisimeto.

La Asociación se creó en noviembre 1979 por iniciativa del Dr. Domínguez, a la fecha jefe del Servicio de ORL del HCAMP, pero no se formalizó hasta ahora. En 1982 será convertida en Sociedad Venezolana de Rinología, con la misma Directiva.

IV – EL COLEGIO DE MÉDICOS DEL ESTADO LARA, LA FMV Y SU RELACIÓN CON EL HCAMP.

DÍA DEL MÉDICO
HOMENAJE AL DR. EPIFANIO ANTONIO PÉREZ PÉREZ

Entre los actos conmemorativos del Día de Médico (10-3-1981), el Colegio de Médicos del Estado Lara rinde homenaje al Dr. Epifanio Antonio Pérez Pérez, recientemente fallecido (22-12-1980).

El acto, con ofrenda floral y discurso de orden ante su tumba en el cementerio Bella Vista, es con-

siderado como una reivindicación del Dr. Pérez Pérez, por iniciativa del Dr. Danilo Pérez Monagas, Secretario General del Colegio (y amigo de la familia del Dr. Pérez Pérez), a la condena del Tribunal Disciplinario en 1964 (enriquecimiento ilícito y brujería), la cual ahora es considerada como «políticamente motivada».

El Dr. Pérez Pérez fue médico y jefe de Servicio en los hospitales La Caridad y "Antonio María Pineda". Durante su mandato como Director de Asistencia Social del Estado, se construye e inauguran los edificios del Hospital General de Barquisimeto y de la Escuela de Enfermeras, y de esta última, se le considera como «*el factor político local necesario*» que genera su construcción.

JUNTA DIRECTIVA DE LA FMV

La FMV dirige comunicación (29-7-1981) a la Academia Nacional de Medicina manifestando su apoyo a la solicitud de traslado de los restos del Dr. Luis Razetti Martínez al Panteón Nacional. Firman los Drs. Alí Rivas Gómez, presidente, y Alí Salomón Vásquez Encinoza, secretario general.

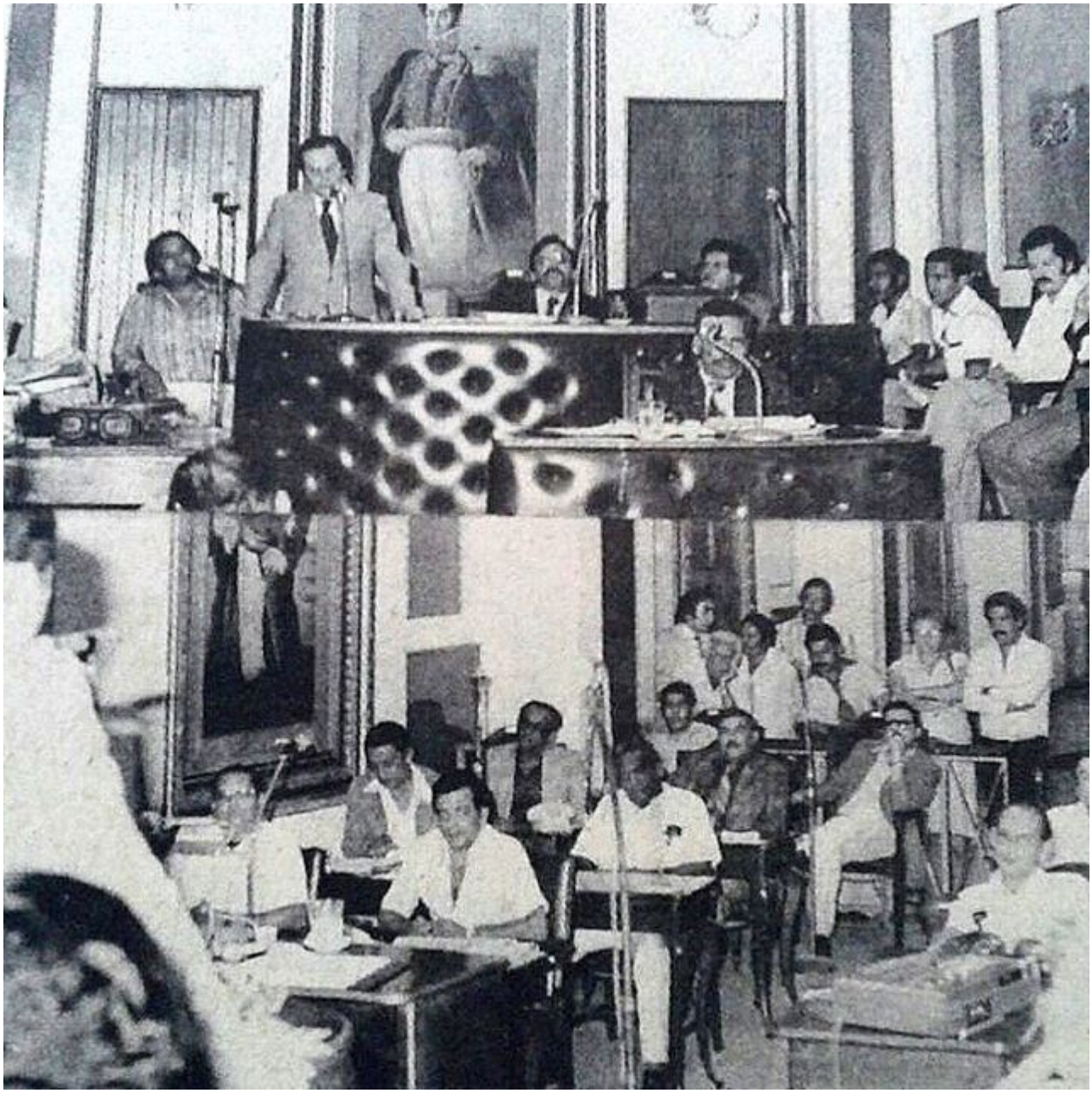

Figura superior: Informe del gobernador del Estado Lara Dr. Carlos Miguel Zapata Escalona (al micrófono) a la Asamblea Legislativa. 1er. plano a la derecha: Dip. Dr. Alí Salomón Vásquez Encinoza; 2da. fila a la Izq.: Dip. Dr. (Abg.) Guillermo José Luna (ex director de la Biblioteca Central de la UCO); 4ta. fila, a la Izq.: Dip. Orlando José Fernández Medina (después será el gobernador que escindirá el Dpto. de Pediatría del HCAMP). Fotografía: Prensa local.

El Dr. Vásquez es adjunto del Servicio de Gastroenterología del HCAMP y diputado a la Asamblea Legislativa del Estado Lara (y su suplente es el Dr. José Agustín Mujica, también médico del HCAMP).

El Dr. Alí Salomón Vásquez Encinoza es electo 1er. vocal del Tribunal Disciplinario de la FMV. período 1981-83. Viene de ser Secretario General de la FMV en el período 1979-81.

V – CRONOLOGÍA DE EVENTOS:

DEPARTAMENTO DE OBSTETRICIA Y GINECOLOGÍA

El Dr. Grover Castellón Céspedes ingresa al HCAMP (16-1-1981) como adjunto del Dpto. de Obstetricia y Ginecología, asignado al Servicio de Maternidad SO en sustitución del Dr. Nelson Antonio García García, quien renunció al HCAMP (es director de la Cruz Roja, Seccional Lara). El Servicio queda integrado por los Drs.: Sonia Román Perdomo (jefa) y Francisco Segundo Pifano Salomone y Grover Castellón Céspedes (adjuntos).

Se retira del HCAMP la Dra. Maura Rosa Herrera de Ortega, jefa del Servicio MNE, después de 25 años de servicios (1956 – 1981), durante los cuales fue interno (residente A), residente, adjunta y jefa de Servicio los últimos 6 años. Asume como jefe del Servicio el Dr. Leo Ramón Acosta Palma, adjunto del mismo.

El Dr. Leo Ramón Acosta Palma, Médico Cirujano UCO 1973, es el 2do. egresado de la UCO en alcanzar una jefatura de Servicio en la historia del Dpto. de Obstetricia y Ginecología del HCAMP. El 1ro. fue el Dr. Diamantino Viegas De Sousa, Médico Cirujano URCO 1969, designado jefe del Servicio MNO en 1980.

SERVICIO DE TRAUMATOLOGÍA

Ingresa al HCAMP como especialista suplente el Dr. Sami Nakhle Abuyaghi, asignado al Servicio de Ortopedia y Traumatología como especialista de guardia, 1 vez a la semana. A la fecha es además, Traumatólogo en el Centro de Salud “Rafael Rangel” de Yaritagua y en el Hospital Central de San Felipe, sitio este último donde realiza guardias 1 vez a la semana.

Realizó estudios de Medicina y de especialista en Londres (Inglaterra), con revalida en la UCV, después de lo cual se muda a Barquisimeto e ingresa como especialista al Centro de Salud de Yaritagua (con guardias en el Hospital Central de San Felipe) y al HCAMP.
El Dr. Abuyaghi en 1983 renunciará al cargo del Hospital Central de San Felipe (donde será sustituido por el Dr. Demetrio Enrique Godoy Hernández, especialista egresado del HCAMP en 1980) y a las guardias en el HCAMP, permaneciendo en el Servicio de Traumatología solo como adjunto ad honoren con actividades de consulta, sala y cirugía hasta 1989.

INTERNADO ROTATORIO

Ingresa al HCAMP como interno rotatorio la Dra. Nelly del Valle Lugo Flores, Médico Cirujano UC 1980.

La Dra. Lugo Flores continuará en el HCAMP como residente de Posgrado en Medicina Interna (1983-86), después de lo cual, ingresará como docente a la Escuela de Medicina, UCLA.

SERVICIO DE EMERGENCIA GENERAL

Accidente (12-2-1981) de 3 vehículos: autobús de la Linea Duaca, camión cisterna y automóvil Volkswagen en la vía Duaca - Barquisimeto, en las cercanías de Tamaca. El autobús se incendió con el choque, retirándose del sitio 29 cadáveres, todos quemados, y 35 lesionados que fueron trasladados al HCAMP, donde 6 fallecieron ese mismo día.

El Servicio de Emergencia General (jefe: Dr. Ruy Darío Medina Morales) y la Morgue del HCAMP fueron «declarados en emergencia», se suspenden las consultas externas y se deriva el personal hacia estos Servicios para ayudar con los heridos y fallecidos. La Medicatura Forense (jefe: Dr. Luis Oscar Giménez Giménez) habilitó 4 médicos forenses en el HCAMP para la experticia de los cadáveres.

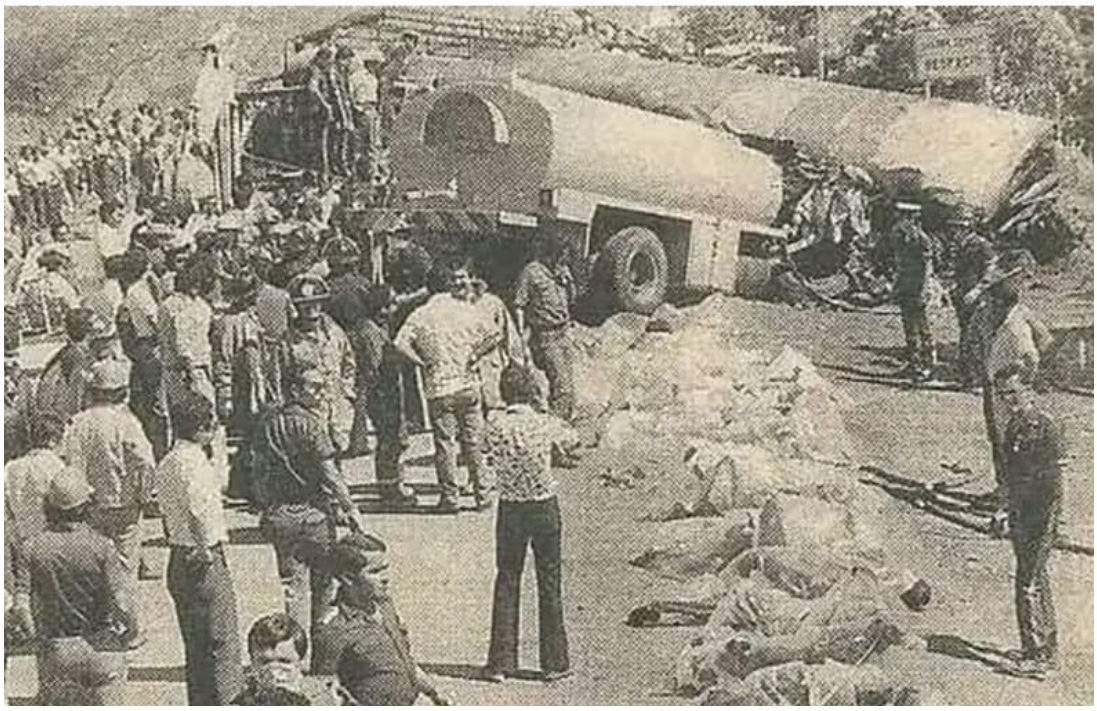

Figura derecha: Rescate de cadáveres en el sitio del accidente esperando traslado al HCAMP (fotografía: prensa local, reproducida por varios diarios de difusión nacional).

Figura derecha: Dr. Luis Oscar Giménez Giménez, Médico Jefe Forense del Estado Lara, entrevistado por los noticieros de televisión, sobre el accidente de la vía Duaca, por el cual se declaró «en emergencia» la morgue del HCAMP.

Es la 2da. vez en su historia (1ra. vez para el HCAMP) que el director declara el Hospital en «emergencia» por desastre. La anterior fue en el Hospital "Antonio María Pineda", con motivo del terremoto de El Tocuyo, en 1950.

DEPARTAMENTO DE MEDICINA

Ingresa al HCAMP el Dr. Alcides Gregorio Cuicas Quevedo, como especialista en Medicina Interna, asignado como adjunto al Servicio de Medicina de Mujeres.

El Dr. Cuicas, natural de El Eneal, Estado Lara, Médico Cirujano ULA 1973, es egresado del Posgrado en Medicina Interna del Dpto. de Medicina, HCAMP-UCLA 1981, quien al terminar la residencia (marzo 1981) es promovido a adjunto.

DIRECCIÓN SUBREGIONAL DE SALUD DEL ESTADO LARA

Se reorganiza el Sistema Nacional de Salud (Resolución G-156; Gaceta Oficial Nº 32.206 del 8-4-1981; Ministro: Dr. Luis José González Herrera), creándose las Direcciones Regionales de Salud (sede en Caracas) y las Direcciones Subregionales de Salud (con sede en cada Estado), estas últimas a su vez conformadas por Distritos Sanitarios. Se deroga la Resolución G-146 del 6-8-1975 que había creado las Comisionadurías de Salud.

En la práctica, el Comisionado de Salud del Estado Lara pasa a llamarse Director Subregional de Salud del Estado Lara (sede en Barquisimeto), dependiente del Director Regional de Salud de la Region Centro Occidental (sede en Caracas). Los jefes de los Distritos Sanitarios pasan a llamarse director del Distrito Sanitario.

SERVICIO DE ANESTESIOLOGÍA
Los Drs. Celio Ramón Guarate M y Heber Rafael Pérez Romero son designados jefe y coordinador del Posgrado, respectivamente, del Servicio de Anestesiología, en sustitución del Dr. Alfredo Enrique Montilla Prieto, quien ejercía ambas funciones y se jubila del HCAMP, después de 24 años de servicios (Lapso 1957-81).

SERVICIO DE LABORATORIO CENTRAL
La Lic. (Bioa.) Carmen Cecilia Saad Loreto[1] es designada jefa del Laboratorio Central del HCAMP, designación realizada por el Lic.(Bioa.) Rafael Alfonso Roa Brito[2], Coordinador Regional de Laboratorios del Estado Lara.

[1] Es jefa de la Sección de Microbiología desde 1970 y adjunta a la jefatura del Laboratorio Central desde 1980. Permanecerá como jefa del Laboratorio Central hasta 1982.

[2] Es funcionario del HCAMP (de permiso realizando funciones en la Dirección Regional de Salud), donde labora en la Sección de Microbiología, cuya jefa y compañera de trabajo es la Bioa. Carmen Cecilia Saad Loreto.

El Colegio de Bioanalistas del Estado Lara, firma acuerdo con la Dirección Regional de Laboratorios del MSAS, estableciendo las condiciones para concursar y optar a cargos en el HCAMP. Firma el acuerdo por el Colegio de Bioanalistas: Lic. Elsy Altuve Díaz.

DEPARTAMENTO DE PEDIATRÍA
Ingresa al Hospital (cargo nuevo) el Dr. Antonio José González Mata, como pediatra con sub especialización en Infectología. Se crea la consulta de Infectología del Dpto. de Pediatría, asignada al Servicio de Pediatría III.

El Dr. González Mata, natural de Juan Griego, Estado Nueva Esparta, Médico Cirujano ULA 1973; Especialista en Puericultura y Pediatría HULA 1979, viene de realizar la especialización en Infectología en el Hospital Infantil de México 1981. Es el 1er. Infectólogo en la historia del Hospital (y del Estado Lara). Establece consulta como especialista en la Clínica Razetti de Barquisimeto.

SERVICIO DE DERMATOLOGÍA
Los Drs. Gonzalo Antonio Senabre Arráiz y Áurea Victoria Prado Montilla, adjuntos del Servicio de Dermatología, se retiran del HCAMP.

Los 2 cargos permanecerán vacantes hasta 1983, cuando 1 de ellos es cubierto.

LABORATORIO TIRADO-CASTRILLO
Se inaugura (mayo 1981) en Barquisimeto el Laboratorio Clínico Bacteriológico Tirado-Castrillo (Carrera 17 entre calles 18 y 19), cuyos socios principales son las Lic. (Bioa.) Elena Tirado Espinoza y Ana Lucía Castrillo de Tirado, quien fue Bioanalista del Laboratorio Central del HCAMP y Presidenta del Colegio de Bioanalistas del Estado Lara, lapso 1977-78, e ingresó como docente a la Escuela de Medicina, asignada a la Sección de Microbiología.

El laboratorio Tirado-Castrillo será constante colaborador en el procesamiento de muestras para trabajos de investigación realizados por médicos del HCAMP y de la Escuela de Medicina, donde las Lics. Tirado y Castrillo figurarán como coautores en varias publicaciones generadas a partir de dichas investigaciones.

ORDEN “JACINTO LARA”
El Dr. Carlos Rafael Rivero Rodríguez, adjunto del Servicio de Pediatría I, recibe (28-5-1981) la condecoración Orden “Gral. Juan Jacinto Lara”, en su 2da. clase, otorgada por el Ejecutivo del Estado Lara (Gobernador: Dr. Carlos Miguel Zapata Escalona).

SERVICIO DE NEFROLOGÍA
El Servicio de Nefrología inicia el *Programa de Diálisis Peritoneal Ambulatoria Continua*, en parte financiado por la Asociación Larense de Protección al Enfermo Renal (ALPER), recientemente creada para tal fin.

ALPER fue una iniciativa del Dr. Gustavo Adolfo Maldonado Hernández, coordinador de la Unidad de Diálisis, quien además fungió como su 1er. presidente.

CRUZ ROJA VENEZOLANA SECCIONAL LARA

Se efectúa (29-6-1981) Asamblea Extraordinaria para reestructurar la Junta Directiva (el nombre oficial es Comité Ejecutivo Seccional), la cual queda conformada por:

Presidente: Dr. Nelson Antonio García García, reelecto;

1er. Vicepresidente: Sr. Víctor Manuel Díaz (era el 2do. Vicepresidente, sustituye al Dr. José Luis Delgado Peroza*, quien renunció);

2do. Vicepresidente: Sr. Luis Arlindo Goncalvez (era Director Suplente, sustituye al Sr. Víctor Manuel Díaz, quien asciende a 1er Vicepresidente);

Secretario: Sr. Luigi Montano Bruno (era Subsecretario, sustituye al Dr. (Abg.) Raúl Antonio Colmenares, quien fue designado Consultor Jurídico);

Subsecretario: Lic. Vilma Torres de López (era Directora Suplente, sustituye al Sr. Luigi Montano Bruno, quien asciende a Secretario);

Tesorero: Sr, Benito Cuffia Romano (era Director Suplente, sustituye a la Sra. María Rojas, quien queda como Directora Suplente);

Subtesorero: Prof. Iván Mujica, reelecto;

Directores Suplentes: Sra. Maria Rojas (ex Presidenta y ex Tesorera), Dra. (Odo.) Edda Gómez Navas (ex Vicepresidenta, hermana del Dr. Rey de Jesús Gómez Navas, jefe del Servicio de Pediatría III del HCAMP), Enf. Yolanda Teresa Palmero de Yépez (nuevo ingreso al Comité Ejecutivo, es enfermera del HCAMP) y Sr. Luis Benavides (nuevo ingreso al Comité Ejecutivo).

*** El Dr. Delgado Peroza, jefe del Servicio de Cirugía Infantil del HCAMP, es miembro de la Cruz Roja desde su fundación en 1972, se retira de la misma después de 9 años de servicios voluntarios, durante los cuales ha sido profesor de los cursos de 1ros. auxilios, vicepresidente de la Junta Directiva y coordinador de la Comisión Médica.**

Esta Directiva crea 2 nuevos cargos asociados al Comité Ejecutivo: Consultor Jurídico y Director de Relaciones Públicas, para los cuales se designa al Dr. (Abg.) Raúl Antonio Colmenares y el Lic. José Antonio Benítez, respectivamente.

DEPARTAMENTO DE OBSTETRICIA Y GINECOLOGÍA

El Dr. Simón Rodrigo Cortés es designado (15-7-1981) coordinador del curso de Posgrado en Obstetricia y Ginecología, en sustitución del Dr. Diamantino Viegas De Sousa, quien fue aceptado para realizar el Fellowship in Perinatal Medicine (Harbor-UCLA Medical Center at Torrance) en la Universidad de California Los Ángeles, USA.

ORDEN "RAFAEL URDANETA"

El Dr. Francisco M Rosell Quintana, jefe (retirado) del Servicio Pediatría II, recibe la condecoración "Gral. Rafael Urdaneta" en su 2da. Clase (Decreto 1.140 del 16-7-1.981; Gaceta Oficial Nº 32.276 del 23-7-1981).

El Dr. Rosell es TCnel. asimilado de la Guardia Nacional.

PROMOCIÓN MÉDICA UCV "DR. PASTOR OROPEZA": 30 ANIVERSARIO

Se realiza reunión (Macuto, Hotel Sheraton) para celebrar el 30 aniversario de graduación (2-8-1951 – 1981) de la promoción de médicos cirujanos "Dr. Pastor Oropeza Riera" de la UCV. Entre las actividades esta la participación de un grupo de Tamunangue de El Tocuyo, llevado por el Dr. Antonio Félix Rodríguez Cirimeli, jefe del Servicio de Cirugía Nº 5 del HCAMP.

A esta promoción pertenecen, relacionados con el Hospital Central de Barquisimeto, los Drs.: José Rafael Adames Pacheco, Rafael Vicente Andrade, René González Uzcátegui, Rafael Pineda Vásquez, Antonio Félix Rodríguez Cirimeli, Lulú Saldivia Handule, y Víctor Manuel Saldivia.

SERVICIO DE UROLOGÍA

Ingresa (1-9-1981) como residente asistencial al Servicio de Urología el Dr. Othir José Carrera Durán[1]. Susti-

tuye al Dr. Néstor Alejandro Bolívar Cardoso, quien sigue en el Servicio como adjunto[2] suplente.

[1] **Es el 3er. residente en la historia del Servicio y el 1ro. con cargo de residente de Urología (los 2 anteriores habían sido cargos de residentes de Cirugía General, asignados al Servicio de Urología). A partir de esta fecha, al Servicio le fue asignado 1 cargo fijo de residente, con duración de 4 años. También será el último residente asistencial del Servicio. En 1986 la Residencia Asistencial fue convertida en Residencia Programada.**

[2] **Oficialmente sigue en el Servicio ocupando el cargo de residente de Cirugía que ostentará hasta 1982, cuando ingresa como adjunto.**

NATALICIO 200 DEL DR. ANTONIO MARÍA PINEDA AYALA

Se celebra, en la República Dominicana, los 200 años del nacimiento del Dr. Antonio María Pineda Ayala (1781 – 1981).

Prócer de la independencia del Haití Español. Fue diputado Constituyente y concejal de la ciudad de Santo Domingo (1820-22), cuyo ayuntamiento en 1973 nominó una calle de la ciudad como “Dr. Antonio María Pineda”, en su honor. La celebración se realiza el 5-4-1981, «Día del Periodista» en la República Dominicana, por considerarse al Dr. Pineda Ayala como «Padre del Periodismo Dominicano», fundador del 1er. periódico de la República el 5-4-1821.

Figura derecha: Calle “Dr. Antonio María Pineda”, en Las Minas, Santo Domingo.

Poco conocido en Venezuela, excepto quizás para mencionarse como el abuelo del Dr. Antonio María Pineda Bujanda, el Dr. Pineda Ayala fue el 1er. médico que ejerció en la ciudad de Barquisimeto, realizó por 1ra. vez en la ciudad la vacunación antivariólica, y fue el organizador, por encargo del cabildo local, del 1er. Hospital de la caridad de la ciudad, después del terremoto de 1812.
En los últimos años, con el devenir de la difusión de la información vía Web, su biografía se hace cada vez mas conocida (y en muchas ocasiones confundida con la de Antonio María Pineda Bujanda), realzándose su obra, incluso con poemas en su honor.

Poesía al Dr. Antonio María Pineda.
I
Por el mejor médico del mundo...
Como Antonio María Pineda ninguno
Quien dedicó su vida a los estudios y a Barquisimeto llegó...
Donde práctico su profesión y en el mejor cirujano se convirtió.
II
Sus primeros años junto a sus hermanos los vivió...
Junto a sus padres también, quienes lo vieron crecer...
Dejando un vacío en ellos a sus 18 años de edad, transladándose a Caracas
donde sus estudios continúo.
III
Su carrera comenzó...
En Santo Domingo cuando trabajó como un gran médico en un conocido Hospital
Siendo también un gran protomédico provincial.
IV
En su vida personal...
El Dr. Pineda se casó con Sanabria Falcón en Sto Domingo...
Sin olvidar que engendró 5 hijos,
Gran Parte de su vida a Barquisimeto la dedicó,
Y un gran orgullo a nosotros los Larenses nos dejó.

Publicado por Yuliana Páez en htpp://antoniomariapineda.blogspot.com/ el 29 de febrero de 2012.

AMBULATORIO DE CABUDARE
Se inauguran las edificaciones del nuevo Ambulatorio de Cabudare, situado en la avenida Bolívar con calle 7, Urbanización Las Mercedes, sustituye la medicatura rural situada frente a la plaza Bolívar. Por falta de dotación y personal, no iniciará actividades hasta el 26-4-1983, fecha esta que se tomará como su aniversario.

DIRECCIÓN DEL HOSPITAL
Rueda de Prensa
En declaración de prensa (23-9-1981), el director Dr. Felipe Hernández Hernández informa sobre las estadísticas del HCAMP, a la fecha, durante el año 1981:
Camas activas: 178 de Obstetricia; 200 de Cirugía; 134 de Medicina y 209 de Pediatría.
Intervenciones Quirúrgicas: 6.693 Emergencias; 1.088 de Traumatología y 990 de Cirugía General electiva.
Costo de la cama/día: Bs. 300.

Cambio de Director
El Dr. Ramón Elías López, director del Ambulatorio del Oeste, es designado (1-10-1981) director del HCAMP, en sustitución del Dr. Felipe Hernández Hernández, quien pasa a ser Epidemiólogo Regional de la Dirección Sub Regional de Salud. El Dr. Alfonso López Ballesteros, jefe del Servicio de Epidemiología del HCAMP, es designado subdirector.

PLANTA ELÉCTRICA DE EMERGENCIA
Se instala (16-11-1981) la 1ra. planta eléctrica de emergencia, de arranque automático, en el HCAMP. Al efecto se construyó un galpón techado en la esquina de los pasillos que conducían a la lavandería (hacia el Norte) y a la consulta de Traumatología (hacia el Oeste). Su operación y mantenimiento se asignan al Departamento de ingeniería y Mantenimiento.

Figura derecha: 1ra. planta eléctrica del HCAMP.

HOSPITAL IVSS BARQUISIMETO
Inaugurado parcialmente el Hospital del IVSS (16-11-1981) en Moyetones (hoy avenida La Salle entre avenidas Florencio Giménez y Las Industrias). Funcionando solo con los Servicios de Pediatría (jefe Dr. Benito González Artigas, viene de ser adjunto del Dpto. de Pediatría del HCAMP); y de Medicina Interna (jefe Dr. Benigno Enrique Ruíz Chacín, Internista, egresado de la residencia de Medicina del HCAMP). El Dr. Jaime Gómez Mora, presidente del IVSS, designa como 1er. director del Hospital al Dr. Tomás Eduardo Fossi Santos (Traumatólogo, egresado de la residencia de Ortopedia y Traumatología del HCAMP), y como subdirector al Dr. Antonio Cadenas.

El Hospital fue creado en 1976 por Decreto Nº 1.798 del Presidente de la República Carlos Andrés Pérez Rodríguez. Construido con un costo de 64 millones de Bs, consta de 13.307 m² de construcción en 2 plantas (de los cuales 693 m² son para emergencia de adultos y niños), 8 pabellones y una capacidad instalada de 200 camas. Esta inauguración inicial comprende servicios básicos de funcionamiento (Ingeniería y Mantenimiento, Lavandería, Almacén); servicios administrativos (Personal, Contabilidad, Caja, Prestaciones, Asignaciones) y servicios médicos auxiliares (Enfermería, Laboratorio, Rayos X, Dietética, Farmacia, Historias Médicas y Servicio Social).

Este Hospital se inaugurará 3 veces (muy semejante al Hospital General, que se inauguró 2 veces): en noviembre 1981 (solo con 2 servicios funcionando: Medicina y Pediatría); en mayo 1983 (se pusieron a funcionar los 4 servicios básicos: Pediatría, Medicina, Cirugía y Obstetricia); y en noviembre 1983, cuando es inaugurado oficialmente por el Presidente de la República Dr. (Abg.) Luis Antonio Herrera Campins.

SERVICIO DE TRAUMATOLOGÍA
El Dr Luis Irigoyen Dotti, jefe del Servicio de Traumatología del IVSS en el HCAMP (el cual fue trasladado al nuevo Hospital General del IVSS), se jubila (previamente se había jubilado del HCAMP). Continuará en el Ser-

vicio de Traumatología del HCAMP como profesor de la UCLA hasta 1984, cuando también se jubila de esta última.

El Dr. Tomás Eduardo Fossi Santos, quien era adjunto del Servicio de Traumatología del IVSS en el HCAMP, es designado jefe del Servicio en el nuevo Hospital (y director del Hospital).

Cuerpo Médico del Servicio de Traumatología (diciembre 1981) Drs.:
Jefe del Servicio: Carlos Antonio Guillén Crespo
Adjuntos: Manuel Domingo Segovia Yajure; Arnaldo Segura Ibarra; Rafael José Prieto Duque; Nelson Enrique Mendoza Mendoza; José Eleazar Delgado M; y Douglas Enrique Yépez Muñoz
Adjuntos suplentes: Jorge Carmelo Davis Waldron y Sami Nakhle Abuyaghi.
Especialistas docentes (UCO) Luis Irigoyen Dotti, Carlos Antonio Guillén Crespo e Isidro José Torres Hernández (Adjunto docente).

LIGA ANTITUBERCULOSA
Se inicia (1-12-1981) en Barquisimeto la campaña nacional anual de venta de la «Estampilla de Navidad», promovida por la Liga Antituberculosa del Estado Lara, con el apoyo del Rotary Club*.

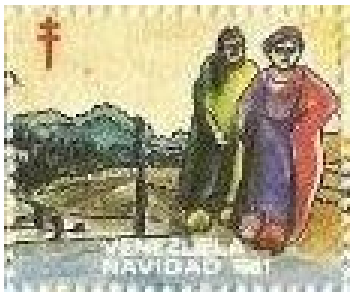

Figuras derecha: Estampillas de Navidad 1981, de la Asociación Antituberculosa, con una serie de dibujos sobre «Actividades Tradicionales» de la población venezolana.

*** A la fecha, existen en Barquisimeto 3 Rotary Clubs (RC): RC Barquisimeto (el inicial llamado RC Central), RC Nueva Segovia (2do. en fundarse) y RC del Oeste**.

SOCIEDAD ANTICANCEROSA
Se incorpora a la Sociedad Anticancerosa el Dr. Raúl Raffaele Baffi Bernardi, Médico Cirujano UCV 1971, quien viene de realizar Fellowship (1979-81) en Cirugía Oncológica de Cabeza y Cuello en el Roswell Park Memorial Institute, Buffalo, NY, USA. El coordinador de la Unidad de Cirugía de la Sociedad Anticancerosa es el Dr. Rubén Darío Sánchez Reyes, jefe del Servicio de Cirugía Plástica del HCAMP.

El Dr. Baffi en 1982, al iniciar actividades el Hospital General “Dr. Luis Gómez López”, ingresará como cirujano oncólogo del Servicio de Cirugía, y durante varios años será frecuente su presencia como cirujano invitado en intervenciones oncológicas de cabeza y cuello en el HCAMP.

DEPARTAMENTO DE MEDICINA
El Dr. Iván Anzola Millán[1], jefe del Servicio de Medicina Subagudos del HCAMP, es trasladado[2] al Sanatorio Antituberculoso, como internista. El Dr. José Ernesto Moros Guédez, adjunto del Servicio, asume como jefe del Servicio de Medicina de Subagudos.

[1] El Dr. Anzola Millán es hijo del Dr. (Abg.) Eligio Anzola Anzola, gobernador que inauguró el Sanatorio Antituberculoso (en 1947) e inició la construcción del Hospital General de Barquisimeto.

[2] El traslado forma parte de los preparativos del Sanatorio Antituberculoso para convertirse en Hospital General, en el cual el Dr. Anzola será el jefe – fundador del Servicio de Medicina Interna. Será luego también el 1er. director de la Fundación Hospital “Luis Gómez López”, en cuyo carácter participará asesor en la creación de FUNDAHOSPITAL en el HCAMP.

SERVICIO DE UROLOGÍA
El Dr. Rafael Figuera Malavert, adjunto del Servicio de Urología, es trasladado (15-12-1.981) al Sanatorio Anti-

tuberculoso “Luis Gómez López” como especialista en Urología, efectivo a partir del 1-1-1982.

El Dr. Figuera fue adjunto del Servicio de Urología del HCAMP desde el 1-5-1974 hasta la fecha (7 años). El traslado formó parte de los preparativos del Sanatorio Antituberculoso que estaba siendo ampliado y remodelado para convertirse en Hospital General.

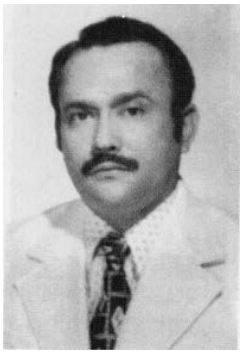

Figura derecha: Dr. Rafael Figuera Malavert (Fotografía: Servicio de Urología, HCAMP).

MÉDICOS EGRESADOS UCV, ULA Y UCLA

Médicos Cirujanos egresados de la UCV, ULA y UCLA en 1981 que después ingresan en el HCAMP e instituciones relacionadas:

UCV: Luis Armando Berlanga González; Lizabeth Landaeta Rengifo; Miriam Josefina Maitín Castellanos; Elsa Yadira Ortega Torres; Sandra Samira Salazar Lanz; Rosa Mercedes Sanabria Pérez.

ULA: Edison Granados Chacín, Héctor Domingo González Guerra, Willian Rafael Oropeza Reyes, Florinda del Carmen Rivas Artigas, Freddy Antonio Rosario Rosario.

UCLA: Samuél Elías Arcila Díaz, Malvina Suham Torbay Khoury, Gladis Mercedes Torres Díaz.

De un total de 7 graduados de la UCLA en 1981, 3 (43%) serán luego funcionarios (Internos, residentes, adjuntos, jefes) del HCAMP.

VI – LA ESCUELA DE MEDICINA Y EL HCAMP:

Autoridades de la UCLA 1981:

Rector: Ing. (Agr.) Héctor Ochoa Zulueta;
Vicerector Administrativo: Dr. (Abg.) Ángel Carrillo Lugo, hasta marzo;
Dr. (MV) Francisco A Diamond;
Vicerector Académico Dr. Rubén Antonio Díaz Sánchez, hasta marzo;
PhD. (Bioq.) Mario Helimenes Baptista Troconis;
Secretario General: Dr. (Abg.) Jesús París Montesinos, hasta marzo;
Dra. (Far.) Carmen Alicia Carmona Estanga de García.

Los Drs. Díaz Sánchez y Carmona Estanga son antiguos funcionarios del HCAMP: Director (1961-63) y Regente de Farmacia (1966-68), respectivamente.

Autoridades de la Escuela de Medicina:

Director: Dr. Rafael Germán Marante Oviedo.
Adjunto a la Dirección: Dr. Pablo José Pineda Vásquez.
Director de la Oficina de Educación Médica: Dr. Jesús Heberto Fonseca Encinoso.
Coordinador de Posgrado: Dr. Carlos Sebastián Zavarce Zavarce.
Coordinadores de Cursos de Posgrado: Drs. Alfredo Enrique Montilla Prieto, hasta julio; luego Heber Rafael Pérez Romero (Anestesiología); Daniel Augusto González Sánchez (Cirugía General); Ana Cecilia Miliani Villasmíl (Cirugía Pediátrica); Orlando Antonio García Gómez (Medicina Interna); Diamantino Viegas De Sousa, hasta julio, luego Simón Rodrigo Cortés (Obstetricia y Ginecología); Carlos Rafael Rivero Rodríguez (Pediatría); José Rafael Agüero López (Radiodiagnóstico).

PROMOCIÓN 10 DE MÉDICOS CIRUJANOS UCLA

Egresa (3-7-1981) la X (10ma.) promoción de (7) Médicos Cirujanos de la UCLA.

La promoción IX egresó en 1979, siendo el año 1980 el 3ro. en que no egresan promociones. Es la 1ra. promoción que sale con el acrónimo de UCLA y la de menor número de graduandos en la historia de la Escuela de Medicina (posteriormente, en 1995, habrá una promoción con 1 egresado).

Padrino: Dr. Rafael José Vetencourt Rojas, jefe del Servicio de Gastroenterología del HCAMP.

Es la 2da. vez que el Dr. Vetencourt Rojas apadrina una promoción de médicos cirujanos de la UCLA. Antes sucedió con la VII promoción en 1975.

Graduandos: Samuél Elías Arcila Díaz, Pedro Azo Rodríguez, Rolando Jesús González Oviedo, Gionannina Henríquez de Chirinos, Malvina Suham Torbay Khoury, Gladis Mercedes Torres Díaz, Dulce Yudith Torres Ramones.

En este Acto de Grado reciben títulos universitarios de especialistas: 2 en Medicina Interna y 2 en Puericultura y Pediatría, egresados de los cursos de Posgrado del HCAMP.

Los Drs. José Francisco Revilla (1ra. promoción) y Alcides Gregorio Cuicas Quevedo (2da. promoción) son los 1ros. especialistas Universitarios en Medicina Interna egresados de la UCLA y el HCAMP.

ACTO DE GRADO: EGRESO DE ESPECIALISTA

- 16-7-1981. Recibe título universitario de Especialista en Puericultura y Pediatría 1 egresado del curso de Posgrado del HCAMP.

OFICINA DE EDUCACIÓN MÉDICA

Se crea el programa de Educación Médica Continua, patrocinado por la Oficina de Educación Médica de la Escuela de Medicina, UCLA, destinado a promover y realizar Cursos y Talleres de actualización en diferentes temas del ejercicio médico. Jefe de la Oficina de Educación Médica: Dr. Jesús Heberto Fonseca Encinoso.

Numerosos internos, residentes y especialistas del HCAMP participarán como asistentes o ponentes en los cursos (muchos de ellos realizados en el HCAMP) auspiciados por este Programa a lo largo del tiempo.

TRASLADO DEL DR. RAZETTI AL PANTEÓN NACIONAL

El Consejo Universitario de la UCLA, sesión Nº 247 del 10-9-1981, acuerda emitir un acuerdo de adherencia institucional a la solicitud, hecha por la Academia Nacional de Medicina al Gobierno Nacional, de trasladar los restos del Dr. Luis Razetti Martínez al Panteón Nacional. El acuerdo se emite el 1-10-1981 y se publica en los diarios El Universal y El Nacional de Caracas.

Figura derecha: Acuerdo del Consejo Universitario de la UCLA donde se adhiere a la solicitud de traslado de los restos del Dr. Razetti al Panteón Nacional.

CONSIDERANDO:

Que el doctor Luis Razetti inició su carrera profesional en el Estado Lara y contribuyó con su esfuerzo y sus conocimientos para trazar nuevos rumbos a los estudios de medicina que empezaban en la primera Universidad de Barquisimeto.

ACUERDA:

1º) Adherir la justiciera solicitud formulada por la Academia de Medicina a fin de lograr los honores del Panteón para el Dr. Luis Razetti.

2º) Enviar copia de este Acuerdo al Presidente del Senado de la República y a la Academia Nacional de Medicina.

3º) Publicar el presente Acuerdo en los medios de comunicación social.

Barquisimeto, primero de octubre de mil novecientos ochenta y uno.

Ing. Agr. Héctor Ochoa Zuleta	Dr. Mario Baptista
Rector	Vice Rector Académico
Dr. Francisco Diamond	Dra. Carmen Alicia Carmona de García
Vice Rector Administrativo	Secretaria General
Lic. Florencio Sánchez	Ing. Agr. Omar Giménez Martínez
Director Escuela de Administración	Director Escuela de Agronomía
Lic. Francisco Guédez Cortez	Ing. Luis Marturet Delgado
Director Escuela de Ciencias	Director Escuela de Ing. Civil
Dr. Rafael Marante Oviedo	Dr. Jorge Ramírez Rojas
Director Escuela de Medicina	Director Escuela de Cs. Veterinarias
Dr. Francisco Cañizalez Verde	Dr. Fernando Ramírez
Rep. del Ministerio de Educación	Rep. de los Profesores
Ing. Juan Garrido	Br. Xiomara Hernández
Rep. de los Egresados	Rep. Estudiantil

JUBILACIÓN DEL RECTOR BRACAMONTE

Se jubila de la UCLA el Dr. Argimiro Bracamonte, profesor Titular desde 1976, ex miembro de la Comisión Organizadora del CEDES 1962-68 y ex rector de la UCO 1968-75.

Al dejar el rectorado de la UCO el Dr. Bracamonte fue designado Agregado Cultural de la Embajada de Venezuela en París, Francia, y a su regreso al País, es electo concejal del Distrito Iribarren, lapso 1979-84, posición que actualmente ocupa. El Dr. Bracamonte fue jefe fundador del Servicio Cardiorespiratorio del Hospital Central de Barquisimeto (1956-59) y es esposo de la Lic. Nancy Penelope Ottolina Monasterios, profesora a dedicación exclusiva de la UCLA asignada a la Unidad de Genética Médica UCLA - HCAMP.

ACTOS DE GRADO DE LA UCLA: EGRESO DE ESPECIALISTAS

- 13-11-1981. Recibe título universitario de Especialista en Puericultura y Pediatría 1 egresado del curso de Posgrado del HCAMP.

- 8-12-1981. Reciben título universitario de Especialista: 1 en Medicina Interna y 1 en Puericultura y Pediatría, egresados de los cursos de Posgrado del HCAMP.

GRADUACIONES DE ESPECIALISTAS

En 1981 reciben títulos universitarios de especialistas otorgados por la UCLA, en 4 actos de grado a lo largo del año, un total de 8 residentes de Posgrado egresados del HCAMP, a saber: 3 en Medicina Interna; y 5 en Puericultura y Pediatría.

INGRESOS DE PROFESORES A LA UCLA, año 1981 (diferentes fechas, orden alfabético)**:**

- **Dr. Alberto Luis Suárez Cordero** (15-2-1981), asignado al Dpto. de Cirugía en el HCAMP.

  El Dr Suárez, Médico Cirujano UCO 1970; Cirujano General HCAMP 1976, es adjunto del Servicio de Cirugía Nº 1, Dpto. de Cirugía del HCAMP.

- **Dra. Migdalia Zobeida Suárez Torres de Lugo** (setiembre 1981), como profesora a medio tiempo, para la asignatura Propedéutica Clínica, asignada al Dpto. de Pediatría del HCAMP.

  La Dra. Suárez Torres es Médico Cirujano UCO 1973, egresada como Especialista en Puericultura y Pediatría del curso de Posgrado HCAMP-UCLA este año.

VII – RESÚMENES DEL AÑO (orden alfabético):

Eventos Científicos (7)
Libros (3)
Obituarios (4)
Publicaciones Periódicas (4)

EVENTOS CIENTÍFICOS, año 1981 (orden cronológico):

Curso de Actualización en Toxoplasmosis *(Barquisimeto,* 21-2-1981, Hotel Barquisimeto Hilton). Patrocinado por la Sociedad de Obstetricia y Ginecología de Venezuela, el Dpto. de Obstetricia y Ginecología del HCAMP y la Escuela de Medicina. Del HCAMP participan como ponentes los Drs.:
- Diamantino Viegas De Sousa (Dpto. de Obstetricia y Ginecología, HCAMP), coordinador;
- Rafael Armando Bonfante Garrido (profesor de la Sección de Parasitología, UCLA), Tema: *Diagnóstico de la Toxoplasmosis*.

XVII (17ma.) Reunión Anual de la Sociedad Venezolana de Dermatología. Barquisimeto. El Dr. Segundo José Barroeta Briceño, jefe del Servicio de Dermatología y jefe del Dpto. de Medicina del HCAMP, es electo vicepresidente de la Federación Bolivariana de Dermatología, lapso 1981-85, y Coordinador Internacional de Expertos en Leishmaniasis, del Colegio Ibero Latinoamericano de Dermatología, para el período 1981-87.

II (2da.) Jornada Nacional de Enfermería en Salud Mental y Psiquiatría. Barquisimeto.

Es la 1ra. vez que este evento se realiza en la ciudad. A la fecha funcionan en Barquisimeto 2 instituciones públicas que ocupan este tipo de personal: la Clínica Psiquiátrica de Urgencias y el Hospital Psiquiátrico de Barquisimeto, ambos en la carrera 29. Además está en construcción un nuevo Hospital Psiquiátrico, en la vía a Duaca, sitio El Pampero.

Curso Entrenamiento Teórico Práctico en Cardiología (Barquisimeto 17-8 al 11-9-1981, sede de ASCARDIO).

XXXI (31ra.) Convención Anual de la AsoVAC (Maracaibo, 8 al 13-11-1981). Del HCAMP se presentan los trabajos libres:

- Ottolina de Bracamonte, Nancy Penelope; Hammond Figueroa, Frank Gregory; García, G; Calderón de Armas, Jenny Zenaida: Trisomía *parcial 12p debido a der (11), t(11;12)(q25,p11) mat.*
- Ottolina de Bracamonte, Nancy Penelope; Hammond Figueroa, Frank Gregory; Quero Velasco, José de las Mercedes; Maulino, N; Alfaro, Claritza; Barragán Zambrano, Oscar Ricardo; Quijada, JG: Trisomía *parcial 4q debida a der (10), t (4;10)(q28;q26) mat.*
- Hammond Figueroa, Frank Gregory; Ottolina de Bracamonte, Nancy Penelope; Quero Velasco, José de las Mercedes; González González, José María; Montero de González, Berta Teolinda; Salazar, J: *Monosomía parcial del brazo largo del cromosoma X.*
- Quero Velasco, José de las Mercedes; Hammond Figueroa, Frank Gregory; Ottolina de Bracamonte, Nancy Penelope; Barragán Zambrano, Oscar Ricardo; Alfaro, Claritza: *Un caso de Trisomía 8 en mosaico.*

Los autores son miembros de la Unidad de Genética Médica. UCLA-HCAMP y de los Servicios de Ginecología y Hematología del HCAMP. Los resúmenes de los trabajos se publican en Acta Cient Venez 32 (Supl 1), diferentes páginas, 1981.

VI (6to.) Congreso Venezolano de Salud Pública (Barquisimeto, 22 al 27-11-1981).
Entre los participantes relacionados con el HCAMP:

- Dr. Humberto Campins Macías, en la Mesa Redonda sobre las micosis en el campo de salud pública en Venezuela, expone el tema: *Micosis Profundas*.
- Dra. (Far.) Elba Luz Bermúdez Salazar, profesora de Farmacología de la Escuela de Medicina, UCO, presenta el trabajo: *Revisión de algunos aspectos de la farmacocinética clínica de las drogas que producen dependencia*.
- Drs. Tulio Briceño Maaz; Humberto Campins Macías; Dante Borelli Bertani; Jorge Hómez Chacín; Francisco Virgilio Battistini Casalta; Segundo José Rene Barroeta Briceño, presentan el trabajo: *La micosis único problema de salud pública*.

El contenido total del Congreso es publicado por el MSAS en un libro: *VI Congreso de Salud Pública (Barquisimeto 1981)*. Ministerio de Sanidad y Asistencia Social. Caracas, noviembre 1981. 3 Tomos, 1.182 págs.

Figuras derecha: Portadas del Tomo II y del libro VI Congreso Venezolano de Salud Pública (ejemplares Biblioteca de la Escuela de Medicina, UCLA).

1936/1981
XLV ANIVERSARIO DEL
MINISTERIO DE SANIDAD Y
ASISTENCIA SOCIAL

VI CONGRESO VENEZOLANO

DE SALUD PUBLICA

TOMO II

BARQUISIMETO
22 al 27 DE NOVIEMBRE
de 1981

XXI (21ra.) Jornadas Nacionales de Puericultura y Pediatría (San Cristóbal, Estado Táchira, noviembre 1981). Esta Jornada recibe el epónimo de “Dr. Gabriel Barrera Moncada”.

El Dr. Barrera Moncada fue pediatra-puericultor del Hospital de Niños “Daniel Camejo Acosta”, luego convertido en Dpto. de Pediatría del Hospital Central de Barquisimeto. Es la 2da. vez que un especialista, relacionado con el Hospital de Niños de Barquisimeto, es designado epónimo de una Jornada Nacional de Pediatría. El anterior fue el Dr. Agustín Zubillaga en 1957.

Del HCAMP el Dr. Kolman Isaac Puterman Szomstein presenta el trabajo libre: *Meningitis en el Servicio de Neonatología. Hospital Central “Antonio María Pineda”*.

LIBROS, año 1981 (diferentes fechas, orden alfabético, 1er autor):

- D.J. Aitken (Ed.): **International Handbook of Universities 1981**. 8th Edition. Walter De Gruyter New York. ISBN 311 0080 788

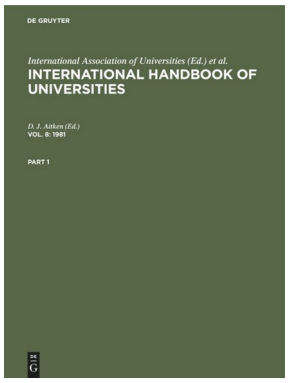

Figura derecha: Portada del libro International Handbook of Universities 1981.

En las págs. 1.084-85 (figura Inferior) se lista la Universidad Centro Occidental, de Venezuela. Los datos corresponden al año 1979.

En relación a la edición anterior (1977) es notorio el crecimiento de la UCO en profesores titulares (de 5 a 32) = 640 % (la mayoría profesores de la Escuela de Medicina y de ellos, varios también funcionarios del HCAMP); Estudiantes (de 4.275 a 11.058) = 258 %; Carreras ofrecidas (de 8 a 11) = 137 %. También destaca la creación de 2 nuevos entes: el Instituto de Investigación en Enología (Instituto de la Uva) y de Dpto. de Extensión.

***UNIVERSIDAD CENTRO OCCIDENTAL 'LISANDRO ALVAREDO'**
Apartado 400, Barquisimeto, Estado Lara
Telephone: 510011; 510210
Rector: Héctor Ochoa Zuleta (1978–82)
Secretario general: Jesús París Montesinos

S. of Medicine
Director: Rafael Marante Oviedo; *staff* 110
S. of Agriculture
Director: Orlando Molina García; *staff* 125
S. of Veterinary Science
Director: Jorge Ramirez Rojas; *staff* 81
S. of Administration (including Accountancy)
Director: Florencio Sánchez; *staff* 91
S. of Science
Director: Francisco Guédez; *staff* 33
S. of Civil Engineering
Director: Pedro Castillo Mantilla; *staff* 9
I. of Oenology Research
Director: Hernán Ríos Ohep; *staff* 9
Extension D.

Founded 1967, the university is an autonomous State institution. Budget, 1978, Bs. 116,450,540. Governing body: the Consejo Universitario (University Council), presided over by the Rector and comprised of 2 Vice-Rectors, the Secratary-General, the directors of the schools, a representative of the graduates and of the Ministry of Education.

Academic Year: January to December (January–July; September–December).

Admission Requirements: Secondary school certificate (bachillerato) or recognized foreign equivalent.

Fees (Bolivars): 40 per semester; Medicine, 80 per annum.

Language of Instruction: Spanish.

Degrees and Diplomas: Licenciado in—Commercial Administration; Accountancy; Computer Sciences; Mathematics, 5 yrs. Professional titles of—Analista de Sistemas; Técnicos municipales; Técnicos en Cooperativismo; Ingeniero agrónomo, agriculture; Médico veterinario; Ingenierio civil, 5 yrs; Médico cirujano, 6 yrs.

Libraries: Central Library, *c.* 26,230; school libraries.

Publications: Boletín; Temas Universitarios; Tarea Común.

Academic Staff, 1978–79:

Rank	Full-time	Part-time
Profesores Titulares	29	3
Profesores Asociados	60	9
Profesores Agregados	133	13
Profesores Asistentes	160	10
Profesores Instructores	61	4
Others	5	
Total	448	39

Student Enrolment, 1978–79: 11,058.

- Pablo José Pineda Vásquez: ***Dos Mundos***. Ediciones de la Escuela de Medicina, Barquisimeto 1981; 221 págs. (Catálogo Biblioteca Nacional: CDD 902 P649).

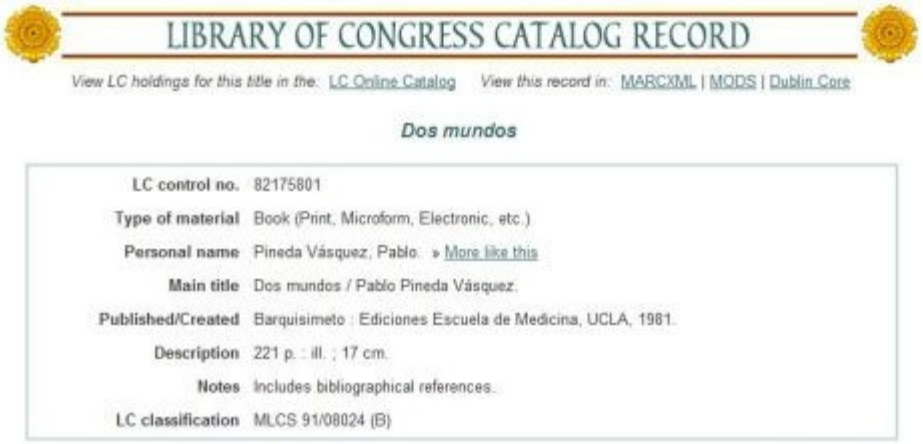
LIBRARY OF CONGRESS CATALOG RECORD

View LC holdings for this title in the: LC Online Catalog View this record in: MARCXML | MODS | Dublin Core

Dos mundos

LC control no.	82175801
Type of material	Book (Print, Microform, Electronic, etc.)
Personal name	Pineda Vásquez, Pablo. » More like this
Main title	Dos mundos / Pablo Pineda Vásquez.
Published/Created	Barquisimeto : Ediciones Escuela de Medicina, UCLA, 1981.
Description	221 p. : ill. ; 17 cm.
Notes	Includes bibliographical references.
LC classification	MLCS 91/08024 (B)

Figura izquierda: Inscripción del libro del Dr. Pineda en la Librería del Congreso, EUA.

Es el 2do. libro publicado por el Dr. Pineda, profesor de la Escuela de Medicina, asignado al Dpto. de Medicina del HCAMP, ambos registrados en la Librería del Congreso de los EE. UU. A fecha el Dr. Pineda es adjunto a la dirección de la Escuela de Medicina y Director Adjunto Docente y de Investigación del HCAMP.

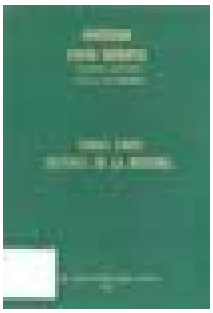

- Oscar Veracoechea Lozada: ***Temas sobre historia de la medicina***. Escuela de Medicina, UCLA. Editorial Cuyuni. Barquisimeto 1981; 93 págs. (Catálogo Biblioteca Nacional: CDD 610.987 V474).

Figura derecha: Libro del Dr. Oscar Veracoechea Lozada (Ejemplar: Biblioteca Escuela de Medicina UCLA).

El Dr. Veracoechea fue jefe del Servicio de Cardiología del HCAMP y el 1er. director de la Escuela de Medicina de la UCLA; a la fecha es profesor de Historia de la Medicina en dicha Escuela.

- Rafael José Vetencourt Rojas; Régulo Alberto Monzón Almenar; Suárez Isea, Alfredo Simón: “***Colangiografía Trasparietohepática con aguja de Chiba***”. Universidad Centro Occidental Lisandro Alvarado. Escuela de Medicina. Editorial Cuyuní. Barquisimeto 1981; 83 págs.

Figuras inferiores: Registro en la National Library of Medicine (USA) y Portada del libro: *Colangiografía Trasparietohepática con aguja de Chiba*.

Title(s)	Colangiografía transparieto-hepática con aguja de chiba Rafael Vetencourt Rojas, Régulo Monzón Almenar, Alfredo Suárez Isea.
Creator(s)	Vetencourt Rojas, Rafael. >
Publisher	Barquisimeto, Venezuela : Universidad Centro Occidental Lisandro Alvarado, Escuela de Medicina 1981
Country	Venezuela
Language(s)	Spanish
Description	83 p. : ill.
Medical Subject Headings (MeSH)	Cholangiography -- methods >
NLM Unique ID	8500850
MMS ID	995972493406676
Source	Library Catalog

El libro es presentado por el Dr. Rafael José Vetencourt Rojas, jefe del Servicio de Gastroenterología del HCAMP, para ascender a profesor Titular de la UCLA, y este mismo año, obtiene el Premio Nacional “Dr. Joél Valencia Parpacen” de la Sociedad Venezolana de Gastroenterología.

OBITUARIOS, año 1981 (diferentes fechas, orden cronológico):

- **Dr. Orlando Pompilio Lara Bereciartu**, 69 años (Quíbor, Estado Lara, 7-4-1911 al 10-3-1981, Quíbor). Entre sus muchos cargos como sanitarista fue médico del Puesto de Salud de Quíbor (que luego llevará el nombre de su padre como epónimo), director del Hospital “Antonio María Pineda” y subdirector del Hospital Central en Barquisimeto.

Figura derecha: Dr. Orlando Pompilio Lara Bereciartu.

Años después, el Ambulatorio Urbano Tipo I en La Ceiba, Quíbor, Estado Lara, será nominado en su honor por el MSAS (Gaceta Oficial Nº 34.011 del 20-7-1988).

- **Pablo Arnoldo Canela Guédez**, 66 años (El Tocuyo, Estado Lara 25-11-1914 al 25-8-1981, Barquisimeto, Lara). Destacado compositor y músico larense, compuso (entre otras) las melodías *El Gavilán Tocuyano* (considerado el himno musical de El Tocuyo) y *Ramoncito en Cimarrona*, esta última en homenaje al Dr. Ramón Almao Tovar, jefe de Servicio de la Maternidad “Luisa Cáceres de Arismendi” y del HCAMP.

Figura derecha: Fotografía clásica de Pablo Arnoldo Canela Guédez durante una de sus múltiples actuaciones televisivas (fecha imprecisa).

- **Dr. Antonio Parra León**, 75 años (San Cristóbal, Estado Táchira, 1906 al 28-8-1981, Caracas), fue el Ministro de Sanidad que firmó el Convenio UCO-SAS 1978, incorporando la Escuela de Medicina de la UCO al funcionamiento del Hospital Central "Antonio María Pineda" del MSAS.

El Convenio puede leerse en el Capitulo 82. El Dr. Parra fue ministro de SAS durante todo el gobierno del Presidente Carlos Andrés Pérez Rodríguez, inaugurando durante dicho lapso (1974-79) mas de 70 hospitales y 200 dispensarios en todo el País, hecho a la fecha (2012) no superado por ningún otro Presidente o Ministro en la historia de Venezuela.

Figura derecha: Dr. Antonio Parra León. (Oleografía Oficial, Galería de Directores del HUC).

- **Br. Rómulo Ernesto Betancourt Bello**, 73 años (Guatire, Estado Miranda 22-2-1908 al 28-9-1981, New York, USA). Fue el Presidente de la República que decretó la creación del CEDES en 1962, hoy día UCLA.

Figura izquierda: Br. (UCV) Rómulo Ernesto Betancourt Bello, fotografía oficial, Presidencia de la República, 1969.

PUBLICACIONES PERIÓDICAS, año 1981 (diferentes fechas, orden alfabético 1er autor):

- Abadi Alhanaty, Isaac; González Camejo, Leopoldo; Paúl Moya, Hernando; Grases Galofre, Pedro Juan; Pérez Rojas, Gloria E; y Matos Villalobos, Marcos: ***Silent colonic findings in seronegative spondyloarthropathies.*** Rev Rheumatol 11: 119, 1981.

  El Dr. González Camejo es adjunto del Servicio de Reumatología del HCAMP. Los Drs. Abadi y Paúl son miembros del CNER, donde el Dr. González Camejo realizó el Posgrado en Reumatología (1998-80).

- Rafael Bonfante Garrido; Tarquino Barreto: ***Leishmaniasis Tegumentaria Americana en el Distrito Urdaneta, Venezuela***. Bol Of Sanit Panam 91 (1): 30-38, julio 1981.

  Es el 1er. reporte en Venezuela de la existencia de la enfermedad en esta área. El estudio se originó por la consulta de los pacientes al Servicio de Dermatología del HCAMP. Los Drs. Bonfante y Barreto son jefes de la Sección de Parasitología de la Escuela de Medicina y del Servicio de Dermatología Sanitaria, Unidad Sanitaria de Barquisimeto, respectivamente.
  El grupo del Dr. Bonfante, en asociación con el Servicio de Dermatología del HCAMP, también reportaron anteriormente, por 1ra. vez en Venezuela, la existencia de la enfermedad en Guamacire, Río Claro, en 1972.

- Hammond Figueroa, Frank Gregory; Ottolina de Bracamonte, Nancy Penelope; León de Pérez, Minerva de Jesús; Colina Blanco, Bernardo Ramón; Herrera Lucena, Jorge Segundo; Siritt Vale, José Vicente: ***Síndrome de Edwars (trisomía 18)***. Arch Venez Puer Pediat 44 (3-4): 267-280, 1981.

  Es la 1ra. publicación generada en la recién creada (1978) Unidad de Genética de la Escuela de

Medicina (Drs. Hammond, Ottolina y León) en su integración con los servicios clínicos del HCAMP (Drs. Colina, adjunto de Neonatología; Herrera, coordinador de la Consulta de Crecimiento y Desarrollo; y Siritt, adjunto de Anatomía Patológica).
El trabajo fue parcialmente presentado en la 31ra. Convención Anual de la AsoVAC (Mérida, Nov 1980), con resumen publicado en Acta Cient Venez 31 (Supl 1): 134, 1980.

- Miguel Francisco Sedek Dávila, E D Valenzuela: ***Correlación entre citología, colposcopia y biopsia de cuello uterino en pacientes con atipias colposcópicas***. Rev Obstet Ginecol Venezuela 41(3): 190-5, 1981.

El Dr. Sedek, Médico Cirujano UCO 1975, es especialista del Hospital Central Acarigua-Araure y docente del Núcleo Acarigua de la Escuela de Medicina de la UCO.

VIII – ADENDOS 1981

1. TELÉFONOS MONEDEROS PÚBLICOS CANTV.

En 1981 se instalaron en el HCAMP teléfonos públicos monederos por la CANTV. Se instaló 1 en cada piso, en la PB en el pasillo que conecta las 2 emergencias (Adultos y Pediátrica) y en los pisos superiores, en el pasillo de los ascensores del público. La instalación forma parte de un programa nacional de la CANTV, empezado en 1980, cuya meta es instalar 24 000 teléfonos públicos en todo el País.

Figura derecha: Teléfono monedero de pared de la CANTV, instalado en el HCAMP.

Nótese la típica cerámica cuadricular blanca, que a media altura, tapiza la mayoría de las paredes internas del Hospital. Nótese también el vandalismo mas frecuente al teléfono: corte del cable (el cual no se empotraba en la pared para no remplazar la cerámica, lo que a la larga determinará el retiro de los teléfonos en 1990).

2. EL HOSPITAL GENERAL “PEDRO GARCÍA CLARA” EN CIUDAD OJEDA

El 21-11-1981 el Dr. (Abg.) Luis Herrera Campins inaugura el Hospital General de Ciudad Ojeda, Estado Zulia, que recibe el epónimo oficial de “Dr. Pedro García Clara”.

El Dr. García Clara fue médico residente fundador de la Maternidad “Luisa Cáceres de Arismendi” en Barquisimeto, lapso 1945-47, después de lo cual ingresó al MSAS donde hace carrera como médico sanitarista, realizando cursos en el exterior y ocupando la dirección de varios hospitales en distintas ciudades del País.

Figuras inferiores: Arriba: reportaje diario *El Regional* sobre la inauguración el 21-11-1981 de varias obras asistenciales en la costa oriental del lago por el presidente Luis Herrera Campins, entre ellas el Hospital General “Pedro García Clara”; Abajo: vista del Hospital General “Pedro

García Clara" al momento de su inauguración.

Momentos cuando el Presidente de la República, Luis Herrera Campins, inspeccionaba los modernos equipos de la sala de parto del moderno Hospital "Pedro García Clara" de Ciudad Ojeda. Aparecen también el Gobernador del Estado, Ing. Gilberto Urdaneta Besson y el doctor Alexis Portillo, Director del recien inaugurado centro asistencial. (Foto Nelson Vásquez)

Obras médico asistencial inauguró el Jefe de Estado en la Costa Oriental del Lago

(Ciudad Ojeda, noviembre 21. Corresponsal Ilse Velásquez). - En una visita relámpago de tres horas el Presidente de la República Luis Herrera Campins, dejó inaugurado diversas obras médicos asistencial en la Sub-Región Costa Oriental del Lago: el hospital "Pedro García Clara", de Ciudad Ojeda, el Centro Médico-Odontológico IPAS-ME de Cabimas y el Centro Ambulatorio "Dr. Hugo Parra León" en los Puertos de Altagracia, Distrito Miranda.

El Jefe del Estado anunció la construcción de nuevas obras, de infraestructura que beneficiaran grandemente a la Costa Oirental del Lago, entre ellas: la tan esperada construcción de la "Universidad Costa Oriental del Lago".

Por otro lado -dijo el Presidente Dr. Luis Herrera Campins que se ampliaría para el año 82 el hospital General de Cabimas, donde se instalarán camas de terapia intensiva y se construirá la tan resonada "Ciudad del Menito", el aeropuerto para el Distrito Lagunillas y nuevos núcleos habitacionales para Cabimas, así mismo como la dotación de los servicios fundamentales y áreas complementarias en el Centro Cívico.

(Ver amplia información en las páginas de la Costa Oriental).

3. INAUGURACIÓN DE LOS JUEGOS BOLIVARIANOS EN BARQUISIMETO

Figura inferior: Acto inaugural de los IX Juegos Bolivarianos (4-12-1981) en el Estadio Barquisimeto. En el campo las bandas musicales "Lisandro Alvarado", "Agustín Zubillaga", "Eliodoro Pineda", "Rafael Villavicencio" y "Mario Briceño"; en las gradas: escolares formando las figuras con sombrillas.

Como hecho curioso, 3 de los epónimos de las bandas son personajes directamente relacionados con el Hospital “Antonio María Pineda” de Barquisimeto, y 2 de ellos (Lisandro Alvarado y Agustín Zubillaga), médicos que fueron funcionarios del mismo en diferentes épocas.

4. EL IUTY Y LA UCO

Figura superior: Agasajo al escritor José Policarpo Reyes Zumeta en el Instituto Universitario de Tecnología de Yaracuy (IUTY) en 1981. De Izq. a Der.: Héctor Reyes (sobrino del agasajado), Rosalbo Enrique Bortone Olmo, José Policarpo Reyes Zumeta (agasajado), Alfonso Bortone Olmo

e Hiram Reyes Zumeta (hijo del agasajado y director del IUTY).

El Dr. Alfonso Bortone Olmo es profesor de Obstetricia y Ginecología de la UCO en el núcleo de la Escuela de Medicina en el Hospital Central "Dr. Plácido Daniel Rodríguez Rivero", en San Felipe, y el Dr. (Agr.) Hiram Reyes Zumeta viene de ser profesor de la Escuela de Agronomía de la UCO, padrino (1978) de la X Promoción de Ingenieros Agrónomos de dicha Escuela.

SIGUIENTE:
Capítulo 47. Año 1982 HCAMP

ANTERIOR:
Capítulo 45. Año 1980 HCAMP

COMENTARIOS Y OBSERVACIONES: hcamp-historia@mailfence.com