CAPÍTULO 66

Año 2001 Hospital Central Universitario "Antonio María Pineda"

CONTENIDO: I – Autoridades: del Hospital, de Salud, Locales; II – Egresados de las Residencias: Anestesiología, Cirugía General, Cirugía Plástica, Gastroenterología, Medicina Interna, Neurocirugía, Obstetricia y Ginecología, ORL, Radiodiagnóstico, Traumatología; III – Pasantes; IV – Sociedades Científicas: Anestesiología, Gastroenterología, Nefrología, Neurología, Obstetricia y Ginecología, Psiquiatría, Rinología; V – Colegio de Médicos: Día del Médico; VI – Cronología de Eventos; VII – Decanato de Medicina: Autoridades, Egresados de Posgrados (Cardiología, Puericultura y Pediatría, Salud e Higiene Ocupacional, Salud Pública), Promociones 43 y 44 de Médicos Cirujanos, Ingresos, Ascensos y Jubilaciones de Profesores; VIII – Resúmenes del año: Eventos Científicos, Libros, Obituarios, Publicaciones; IX – Adendos: 1. Organigrama del HUPAZ, 2. Culto a María Lionza y el HCAMP, 3. Jornadas Rotaplast Barquisimeto 2001.

I – AUTORIDADES:

Autoridades del Hospital:
Director: Dr. Víctor José Rodríguez Godoy;
Subdirector: Álvaro Antonio Cabrera Hernández;
Director Adjunto de Atención Médica: Dr. Antonio José de Jesús Franco Useche;
Directora Adjunta de Administración y Servicios: Lic. (Adm.) Belkis Urdaneta;
Directores Adjuntos Docentes y de Investigación: Dr. Hugo Rafael Andrade Montero, hasta marzo;
Dr. Hebert Orlando Ramírez Parrilla.

Jefes de Dptos. Clínicos: Drs. Humberto Celestino Arias Bello, hasta agosto, luego como (E) Franklin Augusto Majano Sánchez (Cirugía); Ruy Darío Medina Morales (Emergencia y Medicina Crítica); Rafael Leopoldo González Camejo (Medicina), Diamantino Viegas De Sousa (Obstetricia y Ginecología), Lic. (Bio.) Marlene Pastora Bonier Piña (Patología); y Carlos Alexis Pérez Agüero (Radiaciones).

A la fecha el HCAMP no tiene jefe de Dpto. de Pediatría. El jefe del Dpto. Clínico de Pediatría en el Consejo de Decanato de Medicina es el Dr. Francisco Blas Cirilo Finizola Celli, director del HPAZ.

Jefes de Dptos. No Clínicos: Administración*: Lic. (Adm.) Belkis Urdaneta;
*** La Intendencia y el Intendente, cambiaron su nombre a Dpto. de Administración y Administrador, respectivamente.**
Oficina Bienes Nacionales: Lic. Magaly Suárez Peña.
Jefe de la Sección de Compras: Lic. Rafael Asuaje Valenzuela.
Asistente Administrativa de Compras: Sra. Iris Ocanto.
Enfermería: Enf. Ligia Mercedes Unda de Estrada, hasta julio;
Lic. (Enf.) Nelly María Infante Viloria.
Epidemiología: Dr. Wilmer Bracho, hasta marzo;
Dra. Marilú Cañizales Toro.
Farmacia: Dra. (Far.) Mary Castillo.
Ingeniería y Mantenimiento: Ing. Ivonne Delgado;
Lavandería y Lencería: Sr. Francisco Javier Pérez, (E) hasta agosto;
Sra. María de Añez
Nutrición y Dietética: Lic. (Die.) Chiquinquirá de Lourdes Durán de Balza.
Oficina de Personal: Lic. Henry Nieves Girón, hasta julio;
Lic. Margarita Mejías.
Oficina Recuperadora de Costos: Lic. Silvia Corina Corti Olivares.
Párroco: Presbítero José Mendoza.
Promoción Social para la Salud: Lic. (TS) Sonia Álvarez de Padrón.
Registro y Estadísticas de Salud: TSU Neys Romualda Noguera López

Saneamiento Ambiental: Sr. Erik Salom.

Autoridades de Salud:
Ministros de Sanidad y Desarrollo Social (MSDS): Dr. Gilberto Rodríguez Ochoa, hasta febrero;
Dra. María Lourdes Urbaneja Durant.
Directores Regionales Sectoriales de Salud del Estado Lara: Dr. Iver Daniel Gil Sánchez, hasta agosto;
May. (Av) Dra. María Eugenia Sader Castellanos.
Director de Epidemiología e Investigación: Dr. Edgar Eduardo Rivera Gallardo
Directora Unidad Presupuesto y Control de Gestión: Dra. Siriley Jesica Maraver Gómez.
Coordinadora del Programa Regional de Prevención de Accidentes y Hechos Violentos:
Dra. Ángela Nelina Della Pia Espósito.

Director del Hospital Pediátrico “Dr. Agustín Zubillaga”: Dr. Francisco Blas Cirilo Finizola Celli.
Director del Hospital General “Luis Gómez López”: Cnel (Av) Dr. Oscar Eduardo Rivero Rojas.
Jefe del Dpto. de Medicina Hospital General “Luis Gómez López”: Dr. Iván Anzola Millán.
Jefa de la Unidad Sanitaria de Barquisimeto* y del Municipio Sanitario Nº 1 (Iribarren):
Dra. Ana Pérez de Sosa.

*** El término «Unidad Sanitaria» ya no se usa oficialmente. Con la «Distritalización» de la salud pública en el Estado, se creó un Municipio Sanitario para cada uno de los Distritos políticos (9 en total) y la Unidad Sanitaria de Barquisimeto se convirtió en Municipio Sanitario Nº 1, correspondiente al Distrito Iribarren. Por costumbre, a la sede de la Dirección Regional de Salud (que fue la sede de la Unidad Sanitaria desde su construcción en 1954) se le ha seguido llamando «Unidad Sanitaria».**

Coordinadores de Ambulatorios Urbanos. Drs.:
AU Tipo III ‘Dr. Daniel Camejo Acosta”: Marta Elena López, hasta agosto;
María Eugenia Suárez López

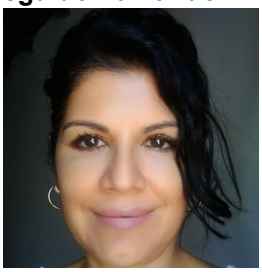

Figura derecha: Dra. María Eugenia Suárez López, Medico Cirujano UCLA 1996; coordinadora Ambulatorio “Daniel Camejo Acosta”, de Barquisimeto.

La Dra. Suárez López es el 1er. egresado de la UCLA en dirigir este ambulatorio en su historia.

AU Tipo II La Carucieña: Francisco Sapienza Lazaro;
AU Tipo II “Dr. Pastor Oropeza”: Amelia Rodríguez de Soto;
AU Tipo II “Dr. Antonio María Sequera” de Tamaca: Miguel Pirela Gutiérrez.

Jefe del Municipio Sanitario Nº 2 (Torres) y
director Hospital “Dr. Pastor Oropeza Riera” de Carora: Dr. Jorge Luis Fernández Arias.

Jefe del Municipio Sanitario Nº 5 (Urdaneta) y
director Hospital Tipo I “Dr. Luis I Montero” de Siquisique: Dr. Carlos Manuel Ereú Medina, hasta marzo.
Coordinadora Ambulatorio Rural Tipo II Moroturo: Dra. Yamina del Carmen García, desde setiembre.

Autoridades Locales:
Gobernador del Estado Lara: TCnel (Av.) Luis Ramón Reyes Reyes;
Secretario General de Gobierno del Estado Lara: Dr. Iver Daniel Gil Sánchez.

El Dr. Gil es docente del Decanato de Medicina de la UCLA, quien goza de permiso para ejercer funciones de gobierno como Director de Salud bajo la figura de Excedencia Activa No Remunerada, que ahora al asumir como Secretario de Gobierno se cambia a Excedencia Pasiva (luego aprobado retrospectivamente y hasta el 8-5-2003, en el Consejo Universitario Nº 1.376 del 2-10-2002).

Alcalde del Distrito Iribarren: Dr. (Abg.) Henry José Falcón Fuentes.

II – EGRESADOS DE LAS RESIDENCIAS Y CURSOS DE POSGRADO DEL HCAMP, año 2001:

Anestesiología (25to. curso Residencia de Posgrado, 3 años, lapso 1998-01). Drs.:

- **Rafael Eloy Agüero Peña** (Médico Cirujano UCLA 1995). Tesis: *Eficacia comparativa del mantenimiento de la anestesia general endovenosa con Propofol y la combinación Propofol/Fentanil en pacientes con Apendicitis Aguda.* Tutor: Dr. Heber Rafael Pérez Romero. Es profesor de la Sección de Farmacología, Decanato de Medicina, UCLA.
- **Gustavo Adolfo Castellano Mago**. Tesis: *Analgesia Post-operatoria Endovenosa Ketoprofeno vs. Meperidina en Colecistectomía Laparoscópica.* Tutor: Dr. Heber Rafael Pérez Romero.
- **Francisco Antonio Martínez Cols** (Médico Cirujano UC 1998). Tesis: *Tenoxicam vs Ketorolac: Efecto analgésico post-operatorio de pacientes cesareadas.* Tutora: Dra. Saida Antonieta García Lozada.

  El Dr. Martínez Cols es hijo de los Drs. Arion Martínez, ex director, y Delia Cols, ex adjunta de Medicina, y hermano de la Dra. Sandra Martínez, actual adjunta de Medicina, del HCAMP. Conjuntamente con el Posgrado de Anestesiología, estudió derecho en la Universidad Fermín Toro (1996-2001) egresando como abogado en 2001. En septiembre 2001 ingresa como especialista al Hospital General Tipo I "José María Bengoa", en Sanare, Estado Lara, donde es designado jefe de Pabellón.
- **César Alfonso Moreno Baralt** (Médico Cirujano UCLA 1995; médico interno HCAMP 1996-98). Tesis: *Efectos Comparativos entre Ondasentron y Metoclopramida en la Prevención de Náuseas, Arcadas y Vómitos Intra y Posoperatorio, Posterior a Anestesia Epidural en Cesáreas Segmentarias*. Tutora: Dra. María Auxiliadora Almella Romero.
- **María Gracia Mosquera Sánchez** (Médico Cirujano UCLA 1993). Tesis: *Eficacia Analgésica Postoperatoria con Clorhidrato de Tramadol en Anestesia Peridural Simple en Pacientes Sometidas a Cesárea.* Tutora: Dra. Saida Antonieta García Lozada. Ingresa como especialista al Servicio de Anestesiología del HCAMP.
- **Eddy Ruth Muñóz**. Tesis: *Prevención del Dolor en Pacientes Sometidos a Colecistectomía Electiva con Clorhidrato de Tramadol y Tenoxican.* Tutor: Dr. Oscar Augusto Quiñones Rodríguez.
- **Karim Estela Tortolero Sevilla** (Médico Cirujano UC 1998). Tesis: *Analgesia Post-operatoria Endovenosa Diclofenac Sódico vs. Tramadol en Histerectomía Abdominal.* Tutor: Dr. Heber Rafael Pérez Romero. Se radica en Valencia Estado Carabobo
- **Elías Valera Valera** (Médico Cirujano UCLA 1994). Tesis: *Estudio Comparativo de la Eficacia de Lorazepan vs Midazolan en la Premedicación Anestésica.* Tutora: Dra. María Auxiliadora Almella Romero.

Figuras derecha: Drs. Karim Estela Tortolero Sevilla y Elías Valera Valera, Especialistas en Anestesiología HCAMP-UCLA 2001.

Cirugía General (21er. curso Residencia de Posgrado, lapso marzo 1997 – marzo 2001). Drs.:

- **Arnaldo Ramón Báez Valero** (Médico Cirujano UCLA 1990). Tesis: *Traumatismo Torácico Complicado en el Hospital Central Universitario Antonio María Pineda.* Tutor: Dr. Hermes de Jesús Castellanos Carruyo; jurado: Drs. Nieves María Lira Soto y Manuel Guerrero González. Luego hará Posgrado en Urología HCAMP-UCLA 2010).
- **Oscar Antonio Cryle Bazzano Vasile** (Médico Cirujano UCLA 1991). Tesis: *Manejo Conservador del Traumatismo Abdominal Penetrante por Arma Blanca*. Tutor: Dr. José María González Anzola. Luego hará RAP de Urología en el HCAMP 2009 e ingresará como especialista al HCAMP.
- **Carlos Arístides Caballero Degregori** (Médico Cirujano UCLA 1994). Tesis: *Eficacia de la infiltración preoperatoria a nivel incisional de Metronidazol en la profilaxis del absceso de pared en la Apendicitis Aguda.* Tutor: Dr. José María González Anzola.

  El Dr. Caballero es docente de la Sección de Anatomía Microscópica del Decanato de Medicina. Su tesis para especialista en Cirugía General será usada este mismo año como trabajo de ascenso para profesor Asistente de la UCLA.
- **José Nicolás Mario Di Sarli Capozzoli** (Médico Cirujano UCLA 1993; médico interno HCAMP 1994-96). Tesis: *Drenaje de Neumotórax ó Hemotórax. Estudio Comparativo Entre la Eficacia del Uso de la Válvula "DM2" y la Trampa de Agua.* Tutora: Dra. María Teresa Monsalve Parra. Ingresa al HCAMP como especialista, asignado al Servicio de Cirugía Nº 3.
- **Héctor Ernesto Hernández García** (Médico Cirujano UCLA 1992). Tesis: *Técnica de Shouldice vs. Técnica de Bassini en la Herniorrafia Inguinal.* Tutor: Dr. Manuel Guerrero González. Establece consulta como

especialista en la Clínica San Juan de Barquisimeto.

- **Frank Ildemaro Mendoza** (Médico Cirujano UCLA 1994). Tesis: *Eficacia del Lavado Peritoneal Intraoperatorio con Bromuro de Lauril-dimetil-benzil (Gerdex©) vs Solución Fisiológica en la Prevención de las Complicaciones Posoperatorias de Pacientes con Peritonitis por Apendicitis.* Tutor: Dr. Abel Ovidio Briceño González.

  El Dr. Mendoza es docente del Dpto. de Ciencias Morfológicas, Sección de Anatomía Macroscópica desde 1994, becado para hacer el Posgrado. Su tesis para especialista en Cirugía General será usada este mismo año como Trabajo de Ascenso a profesor Asistente de la UCLA.
- **Leopoldo Antonio Rojo Rubio** (Médico Cirujano ULA 1993). Tesis: *Indice de Presión Arterial Doppler en el Trauma Vascular Periférico.* Tutor: Dr. Manuel Guerrero González. Natural de Abejales, Estado Táchira, se radica en Caracas.
- **Carlos José Valera Durán** (Médico Cirujano UCLA 1990). Tesis: *Diagnóstico Ecosonográfico de Hemorrágia Interna en Traumatismo Abdominal Cerrado.* Tutor: Dr. Hugo L Graterón.

  El Dr. Valera es docente del Decanato de Medicina, becado para hacer el Posgrado. Su tesis para especialista en Cirugía General será usada este mismo año como Trabajo de Ascenso a profesor Agregado de la UCLA.

Figuras Izq. a Der.: Drs. Frank Ildemaro Mendoza, Carlos Arístides Caballero Degregori; José Nicolás Mario Di Sarli Capozzoli y Oscar Antonio Cryle Bazzano Vasile, Especialistas en Cirugía General HCAMP-UCLA 2001.

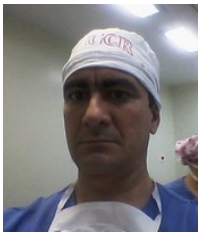

Cirugía Plástica y Reconstructiva (4to. curso Residencia Programada, 3 años, lapso 1998-01). Drs.:

- **Ana Mariluz Arroyo Escobar** (Médico Cirujano ULA 1990). Natural de Caracas, Distrito Federal.
- **Guelma Soraya Galeno Sarraga** (Médico Cirujano ULA 1992, revalida). Natural de Caracas, Distrito Federal, se radica en Acarigua, Estado Portuguesa.
- **Yoél J Hernández U** (Médico Cirujano UC). Ingresa como especialista al Hospital General IVSS “Dr. Ángel Larralde”, en Valencia, Estado Carabobo.

Figura derecha: Dra. Ana Mariluz Arroyo Escobar, Especialista en Cirugía Plástica y Reconstructiva HCAMP 2001.

Gastroenterología (4to. curso Residencia de Posgrado, 2 años, lapso marzo 1999 - marzo 2001). Drs.:

- **José Adolfo Bohórquez Chacón** (Médico Cirujano UCLA 1991; médico interno HCAMP 1992-93; Internista Magna Cum Laude HCAMP-UCLA 1999). Tesis: *Determinación de la Capacidad Diagnóstica de la Imagen Duodenoscópica en la Duodenitis por Giardia. Servicio de Gastroenterología.Septiembre2000-Febrero 2001.* Tutor: Dr. Emerson Enrique Useche Cacique. Establece consulta como especialista en la Clínica Ávila de Barquisimeto.
- **Elsy Beatriz Silva Giménez** (Médico Cirujano UCLA, 1991; médico interno HCAMP 1992-93; Internista HCAMP-UCLA 1999). Tesis: *Utilidad del Gradiente Albúmina (GASA) para el Diagnóstico de Ascitis Secundaria a Hipertensión Portal. Servicio de Gastroenterología Julio 2000 a Febrero 2001.* Tutor: Dr. Emerson Enrique Useche Cacique. Ingresa como especialista al Hospital General IVSS “Dr. Juan Daza Pereira”, y establece consulta como especialista en la Clínica San Juan, de Barquisimeto.

Medicina Interna (22do. curso Residencia de Posgrado, 3 años, lapso 1998-01). Drs.:

- **Carlos César Álvarez Andueza** (Médico Cirujano LUZ 1996; médico interno HCAMP 1996-98). Tesis: *Atenolol y Ditiazem como Alternativas Terapéuticas en Pacientes Digitalizados y una Fibrilación Auricular Crónica con Respuesta Ventricular Rápida.* Tutor: Dr. Vanel Rafael Machuca. Ingresa como especialista al HCAMP, asignado al Dpto. de Medicina.
- **Adelys del Carmen Carreño Mujica** (Médico Cirujano UCLA 1993). Tesis: *Parámetros Hematológicos Durante la Terapia Antitrombótica, en Pacientes que Reciben Heparina Sódica vs. Enoxaparina.* Tutor: Dr. Victor Augusto Pérez Pérez. Ingresa como especialista al HCAMP asignado al Dpto de Medicina.
- **Jazmín Asunción Medina Reinoso** (Médico Cirujano UCLA 1993; médico interno HCAMP 1994-96). Tesis: *Incidencia de Infección Respiratoria Baja en Pacientes con Insuficiencia Renal Crónica.* Tutora: Dra. Yajaira

Margarita Monteiro Peña.

- **Luis Fernando Morales Márquez** (Médico Cirujano UCLA 1994; médico interno HCAMP 1995-97). Tesis: *Frecuencia de Colonización Nasal por Estafilococos aureus en Personal de Enfermería de los Servicios de Medicina Interna, Cirugía y Ginecobstetricia.* Tutor: Dr. José Ramón Cedeño Morales. Realizará Posgrado en Gastroenterología en el HCAMP 2003-05.
- **Esther Aída Sira de Fuentes** (Médico Cirujano UCLA 1991). Tesis: *Reactividad de la Prueba de Tuberculina en Pacientes Diabéticos Hospitalizados.* Tutor: Dr. José Ramón Cedeño Morales. Ingresa como especialista al HGPO en Carora, Estado Lara.
- **Rosario Suárez Isea** (Médico Cirujano UCLA 1990, médico interno HCAMP 1991-93). Tesis: *Hallazgos Endoscópicos en Sangramiento Digestivo Superior por Ulcera Péptica y Frecuencia de Resangrado.* Tutora: Dra. Yajaira Margarita Monteiro Peña. Es profesora del Dpto. de Morfología, UCLA.

  La Dra. Suárez hija del Dr. Carlos Arturo Suárez Tamayo, ex adjunto y jefe del Servicio de Vias Digestivas del Hospital Central de Barquisimeto y hermana menor del Dr. Alfredo Simón Suárez Isea, también profesor de la UCLA y actual jefe del Servicio de Gastroenterología del HCAMP, lugar donde se realizó la tesis.
- **Amado José Zambrano Ávila** (Médico Cirujano UCLA 1991). Tesis: *Frecuencia de Accidente Cerebrovascular Hemorrágico Intraparenquimatoso en Pacientes con Hipertensión Arterial Sistémica.* Tutor: Dr. José Ernesto Moros Guédez. Realizará Posgrado en Gastroenterología en el HCAMP.

Figuras Izq. a Der.: Drs. Rosario Suárez Isea, Carlos Cesar Álvarez Andueza y Jazmín Asunción Medina Reinoso, Especialistas en Medicina Interna HCAMP-UCLA 2001.

Neurocirugía (5to. curso Residencia Programada, 6 años, lapso enero 1995 – enero 2001). Drs.:

- **Carlos Alberto Angulo** (Médico Cirujano UCLA 1991; médico interno HCAMP 1992-94). Establece domicilio profesional en el CMO de Barquisimeto;
- **Alejandro Martínez Chávez** (Médico Cirujano UCLA 1990).

Figura izquierda: Dr. Alejandro Martínez Chávez, Especialista en Neurocirugía HCAMP 2001.

El Dr. Martínez Chávez sigue en el HCAMP como adjunto suplente del Servicio de Neurocirugía hasta setiembre 2001, cuando ingresa como Neurocirujano al Hospital Central "Dr. Placido Daniel Rodríguez Rivero", en San Felipe, Estado Yaracuy. En el 2007 será designado jefe del Servicio, función que para el 2012 aún ejerce.

Obstetricia y Ginecología (18vo. curso Residencia de Posgrado, lapso marzo 1998 - marzo 2001). Drs.:

- **Rubén Darío Aguilar Vanegas** (Médico Cirujano UCLA 1990; médico interno HCAMP 1990-92; Médico Familiar IVSS-UCLA 1994). Tesis: *Tratamiento médico del aborto espontáneo incompleto hasta 13 semanas de edad gestacional con Misoprostol vía oral.* Tutora: Dra. Mireya Pire de Fernández.
- **Rosa Virginia Badell de Morales** (Médico Cirujano LUZ 1990; Especialista en Higiene Mental del Desarrollo Infantil y Juvenil UCLA 1998).

  La Dra. Badell es esposa del Dr. Alberto Noél Morales Romero, interno, residente y actual adjunto del Dpto. de Obstetricia y Ginecología del HCAMP.
- **Ernesto Jesús Brito Brito** (Médico Cirujano LUZ 1995). Tesis: *Ph Vaginal y Estado Hormonal en Mujeres Postmenopáusicas.* Tutora: Dra. Maura Josefina Ortega Herrera.
- **Maribel del Carmen Cabrera Hernández** (Médico Cirujano LUZ 1993). Tesis: *Nivel de Conocimiento Sobre Métodos Anticonceptivos de las Pacientes en Puerperio.* Tutor: Dr. Pablo Jesús García Soto.
- **Carmen Chan Sham** (Médico Cirujano UCLA 1991). Tesis: *Control Prenatal y Proyecto de Vida en la Embarazada Adolescente.* Tutor: Dr. Jorge Eliodoro Gaiti Benavides.
- **Robinson Alejandro Contreras Jara**. Tesis: *Perfil Lipídico Materno en Relación al Peso de los Recién Nacidos A Término al Final del Embarazo.* Tutora: Dra. Maura Josefina Ortega Herrera. Ingresa como especialista al IPASME de Barquisimeto.
- **Irma Gabriela Guerrero Puente** (Médico Cirujano UCLA 1993).

La Dra. Guerrero es hija del Dr. Jaime Roberto Guerrero Pajuelo, profesor de Farmacología, Decanato de Medicina UCLA, miembro del comité editor del Boletín Médico de Postgrado, y asesor y tutor frecuente de los trabajos de grado de los residentes del HCAMP.

- **Sandra Yelitza Mauco Corrales** (Médico Cirujano UCV 1994). Tesis: Tesis: *Comportamiento de la Función Sexual en la Embarazada.* Tutora: Dra. Reyna Josefina Figueras Ávila.
- **Alida Cristina Mendoza Rodríguez** (Médico Cirujano UCLA 1995; médico interno HCAMP 1996-98). Tesis: *Proporción de Grasa Corporal Durante el Embarazo y su Relación con la Antropometría del Recién Nacido en el Hospital Central Universitario “Antonio María Pineda”.* Tutor: Dr. Diamantino Viegas De Sousa.

  La Dra. Mendoza Rodríguez, nacida Colmenares Mendoza, es hija adoptiva de su tía la Dra. María Eusebia Mendoza Rodríguez, actual jefa del Servicio de Emergencia Obstétrica del HCAMP.
- **Yaritza Miosotti Peña Colmenarez** (Médico Cirujano UCLA 1993; médico interno HCAMP 1993-95). Tesis: *Perfil Hemodinámico Fetal por Ecosonografía Doppler en Pacientes con Preeclampsia Severa.* Tutora: Dra. Reyna Josefina Figueras de León.
- **Franklin Ygnacio Torrealba** (Médico Cirujano UCLA 1993). Tesis: *Conización en Frio-electroescisión Cervical por Radiofrecuencia: Ventajas y Desventajas.* Tutor: Dr. Leopoldo Antonio Marzullo González.

  El Dr. Torrealba es docente del Dpto. de Ciencias Morfológicas, Sección de Anatomía Macroscópica, Decanato de Medicina de la UCLA, becado para hacer el Posgrado. Su tesis para especialista en Obstetricia y Ginecología será usada luego como Trabajo de Ascenso para profesor Agregado (ascenso aprobado luego en CU Ordinario Nº 1.355 del 26-6-2002).
- **Rodolfo Enrique Villavicencio Mascareño** (Médico Cirujano UCLA 1995; médico interno HCAMP 1996-98). Tesis: *Perfil Biofísico Fetal y su Relación con el Uso de Betametasona.* Ingresa al HCAMP como especialista, asignado al Servicio de Sala de Partos.

Figuras superiores (Izq. a Der.): Drs. Yaritza Miosoti Peña Colmenarez, Sandra Yelitza Mauco Corrales, Carmen Chan Sham, Alida Cristina Mendoza Rodríguez y Rodolfo Enrique Villavicencio Mascareño, Especialistas en Obstetricia y Ginecología HCAMP-UCLA 2001.

ORL (12do. curso RAP, 3 años, lapso 1998-01). Drs.:
- **José Gregorio Ledezma Rodríguez** (Médico Cirujano UC); y
- **Katiuska Mercedes Peña Salcedo**.

Figura derecha: Dr. José Gregorio Ledezma Rodríguez, Especialista en ORL HCAMP 2001.

Radiodiagnóstico (21ro. curso de Posgrado, 3 años, lapso 1998-2.001). Dras.:
- **Raquel Irene Joseph Furiati** (Médico Cirujano UCLA 1992; médico interno HCAMP 1993-95). Ingresa como especialista a la Fundación Centro Médico Rotario en Barquisimeto.
- **María Eugenia Mogollón Cordero** (Médico Cirujano UCLA 1995; médico interno HCAMP 1996-98). Tesis: *Incidencia de Necrosis Avascular de Cabeza de Fémur en Pacientes Adultos.* Tutora: Dra. Lourdes Josefina Gómez Balza.
- **Matilde Josefina Morillo Ochoa** (Médico Cirujano UCLA 1990). Tesis: *Frecuencia del Síndrome de Dismorfogénesis Caudal en Pacientes con Lumbalgia.* Tutora: Dra. Sonia Teresa Pérez Valecillos. Hará subespecialización en Neuroradiología, Hospital Coromoto, Maracaibo, Estado Zulia.
- **María Dora Rodríguez** (Médico Cirujano UCLA 1995; médico interno HCAMP 1995-97). Tesis: *Hallazgos Tomográficos en Pacientes con Patología Cerebrovascular y Crisis Epilépticas.* Tutora: Dra. María Eugenia Velasco Pérez.

Figuras Izq. a Der.: Dras. Matilde Josefina Morillo Ochoa y María Eugenia Mogollón Cordero, Especialistas en Radiodiagnóstico HCAMP-UCLA 2001.

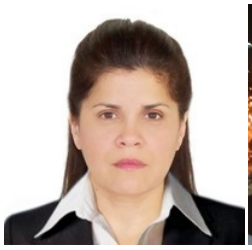

Traumatología (8vo. curso RAP, 4 años, lapso 1997-01). Drs.:

- **Virginia del Valle Ortega Rivas** (Médico Cirujano UCLA 1991). Ingresa como especialista al Servicio de Traumatología HGPO-IVSS, Barquisimeto;
- **Diego Ernesto Pulido Guerrero** (Médico Cirujano UCLA 1994). Ingresa como especialista al Hospital Central de San Felipe, Estado Yaracuy;
- **Nelson de Jesús Ramos Rivas** (Médico Cirujano LUZ 1993). Hará posgrado en Cirugía de la Mano LUZ 2002-05, en Maracaibo, Estado Zulia;
- **Antonio José Román Malpica** (Médico Cirujano UC).

Figura derecha: Dra. Virginia del Valle Ortega Rivas, Especialista en Ortopedia y Traumatología HCAMP 2001.

III – PASANTES QUE REALIZAN TESIS O TRABAJOS DE INVESTIGACIÓN EN EL HCAMP, año 2001 (orden alfabético, 1er autor, fechas variadas a lo largo del año)**:**

- C Álvarez; H Y Cabello; M Quiróz: *Evolución del desempeño del personal de enfermería del Departamento de Medicina del Hospital Central Universitario Dr. Antonio María Pineda. Barquisimeto, Estado Lara.* Tesis para Lic. en Enfermería, 2001.
- D Giménez; M González; y B Hernández: *Calidad del registro de la evaluación de enfermería como elemento para la atención del paciente hospitalario en la Unidad de Emergencia del HCUAMP de Barquisimeto en el primer trimestre del año 2001.* Tesis para Lic. en Enfermería.
- Elda Beatriz Jiménez; Reina Pastora Pérez Mundo; y Vilma Rosa Santiago: *Riesgos ocupacionales del personal de enfermería en el manejo de desechos sólidos generados en la Unidad Clínica de Sala de Partos del Hospital Universitario Dr Antonio María Pineda de Barquisimeto, Estado Lara, primer trimestre del 2.001.* Tesis para Lic. en Enfermería, UCV. Tutor: Enrique Montenegro.
  Las Enfs. Jiménez, Santiago y Pérez Mundo son funcionarias del HCAMP, coordinadoras del Dpto. de Enfermería.
- H Lobo; Z Lozada; y E Medina: *Factores de riesgo laboral del personal de enfermería en el área de Hemodiálisis del Servicio de Nefrología del Hospital Central Universitario "Dr. Antonio María Pineda".* Tesis para Lic. en Enfermería.
- Milagros Lorven y Xiomara Mollejas: *Aplicación del proceso de enfermería en pacientes neuroquirúrgicos que presentan edema cerebral en la Unida de Cuidados Intensivos del Hospital Universitario Dr. Antonio María Pineda de Barquisimeto, Estado Lara*. Tesis para Lic en Enfermería, UCV 2001. Tutor: Lic. Luynés Torrealba.
- Ramírez Ramírez, Álvaro Azael: *Manual de fármacos mas utilizados en la Unidad de Cuidados Intensivos "Dr. Orlando García" del HCUAMP*. Trabajo de ascenso para profesor Asistente, Programa de Enfermería, UCLA.
- X Romero y T Soto: *Estilo de liderazgo ejercido por las enfermeras supervisores en el desempeño del personal de enfermería del HCUAMP. Barquisimeto 2000-2001.* Tesis para Lic. en Enfermería.

IV – SOCIEDADES CIENTÍFICAS Y SU RELACIÓN CON EL HCAMP, año 2001 (diferentes fechas, orden alfabético por Sociedad):

Sociedad Venezolana de Anestesiología (SVA)

La Dra. Saida Antonieta García Lozada, adjunta del Servicio de Anestesiología del HCAMP, es electa presidenta del Capítulo Lara para el lapso 2001-03.

Sociedad Venezolana de Cirugía Plástica, Reconstructiva, Estética y Maxilofacial (SVCPREM)

La SVCPREM publica (Rev Cir Plast Reconst Venez 3(2), diciembre 2001) la lista de todos sus miembros (Titulares y Asociados) a nivel nacional. Del Estado Lara figuran como miembros Asociados los Drs. Carlos Igor Alcalá Palencia (HCAMP), Junior Ferxis Gutiérrez Calderón* (HGPO-IVSS), Simón Emilio Lizardo Tejera, Pedro Alexis Marín (HCAMP), Patricio R Moreno García, Douglas A Narvaez Riera, Eudomar Jesús Oviedo Colombo, Francisco Gerardo Pineda Barrios* (Clínica Acosta Ortiz, Barquisimeto) y Luis Manuel Sánchez Zambrano.

*** Egresados como especialistas del HCAMP.**

El Estado Lara no tiene miembros titulares. Los miembros aumentaron de 6 en 2000 a 9 en el 2001, la mayoría de ellos especialistas del HCAMP o egresados como especialistas del mismo. También es notorio el retiro de la lista del Dr. Ruben Dario Sánchez Reyes, jefe fundador del Servicio de Cirugía Plástica del HCAMP.

Sociedad Venezolana de Gastroenterología (SVG)

Los servicios de Gastroenterología y Medicina Interna del HCAMP se hacen acreedores al Premio Anual “José Ramón Zerpa Morales”, año 2001, otorgado por la SVG. Drs. Elsy Beatriz Silva Giménez, Emerson Enrique Useche Cacique, Alfredo Simón Suárez Isea, Sandra Samira Salazar Sanz, José Adolfo Bohórquez Chacón, Segundo Joaquín Guzmán Montes de Oca, Joel de Jesús Ballester, Álvaro Iván Ramírez Tovar, Johnny José Castillo Arrieta, y Lisbeth Josefina Reales Chacón, por el trabajo: *Utilidad del gradiente albumina (gasa) para el diagnóstico de ascitis secundaria a hipertensión portal*.

El Servicio de Gastroenterología también gano el mismo premio el año 2000. Es la 1ra. vez en la historia del HCAMP que un mismo Servicio gana un premio científico nacional 2 años seguidos.

Sociedad Venezolana de Nefrología (SVN)

Se elige (29-3-2001), en el marco del VII Congreso Venezolano de Nefrología que se esta realizando en Barquisimeto), la Junta Directiva[1] Nacional de la SVN, lapso 2001-03. Los Drs. Fernando Jimeno Gallad y Juan Bautista Chávez Flores, especialistas de los servicios de Nefrología del HCAMP y HPAZ, respectivamente, son designados miembros del Comité Editorial[2] de la revista Nefrología Venezolana, publicación oficial de la Sociedad, editada en Caracas.

[1] Durante esta directiva se creará la Sección de Nefrología Pediátrica de la Sociedad (en el 2003, denominado Capítulo de Nefrología Pediátrica, asimilando el Capítulo del mismo nombre de la SVPP, fundado en 1993), eligiéndose como su 1er. presidente, lapso 2003-05, al Dr. Juan Bautista Chávez Flores, del HPAZ.

[2] Es la 1ra. vez en su historia que miembros del HCAMP participan en el Comité Editorial de esta Revista.

Sociedad Venezolana de Neurología (SVN)

Se elige Junta Directiva, Capítulo Centro Occidental, para el lapso 2001-03. Drs.:
Presidente: Agustín D'Onghia Colaprico, jefe del Servicio Neuropediatría, HPAZ;
Secretario: Héctor Ramón Herrera Guada, ex jefe del Servicio de Neurología, HCAMP;
Tesorero: Francisco Antonio Villazán Olivares, jefe del Servicio Neurología del HGLGL;
Directores: Julio Manuel Rey Guichón, jefe del Servicio de Neurologia del HCAMP, e Ivelisse Seitiffe de Herrera, adjunta del Servicio Neuropediatría del HPAZ.

Esta directiva (en conjunto con el capítulo local de la Sociedad de Psiquiatría) organizará la realización en Barquisimeto del IV Congreso de Epilepsia, IV Jornadas de Neuropsiquiatría y IV Congreso de Neumopediatría en el 2003.

Sociedad de Obstetricia y Ginecología de Venezuela (SOGV)

Junta Directiva Seccional

Se efectúan elecciones (1-3-2001) para Junta Directiva, Seccional Centro Occidental, lapso 2001-03. Resultan electos los Drs. Aulogelio Aponte (HCAMP), presidente, y Sonia Román Perdomo (HPO-IVSS), secretaria.

La Junta Directiva designa los Miembros de la Comisión de Actividades Científicas: Drs. Reyna Josefina Figueras Ávila (HCAMP), presidenta; y Antonio José Loureiro Pereira (HCAMP) y Dulce Reina Díaz Hernández, vocales.

Todos los miembros de esta Comisión son especialistas egresados del Posgrado del HCAMP.

Revisores de Manuscritos

La Revista de Obstetricia y Ginecología de Venezuela, editada por la SOGV, publica (Vol 61, Nº 1, Ene. – Abr. 2001) la lista de “Revisores de Manuscritos”, realizada por el Comité Editorial durante el año anterior, en

la cual figuran los Drs. Leo Ramón Acosta Palma (HCAMP), Diamantino Viegas de Sousa (HCAMP) y Oswaldo Lairet Urgelles (Hospital Central Acarigua-Araure, Estado Portuguesa); todos miembros del Decanato de Medicina de la UCLA.

Es la 1ra. vez en su historia que miembros del HCAMP participan en el Comité Editorial de esta Revista.

Ingreso de Miembros Titulares

Se juramentaron como miembros titulares de la SVOG (28-11-2001) las Dras. Dulce Díaz Hernández y Reina Figueras de León, ambas egresadas del curso de Posgrado de Obstetricia y Ginecología HCAMP-UCLA.

Sociedad Venezolana de Psiquiatría (SVP)

Se elige Junta Directiva, Capítulo Centro Occidental, para el lapso 2001-03. Drs.:

Presidente: Jorge Posadas Escudero, adjunto docente del Servicio Psiquiatría, HCAMP;
Secretaria: Rafaela Pastora Linares Méndez, UCLA;
Tesorera: Gladis Maritza Chavier Almao, UCLA;
Vocales: Aída Pastora Torres González y María Carmelo Constanza Carmona.

Esta directiva (en conjunto con el capítulo local de la Sociedad de Neurología) organizará la realización en Barquisimeto del IV Congreso de Epilepsia, IV Jornadas de Neuropsiquiatría y IV Congreso de Neumopediatría en el 2003.

Sociedad Latinoamericana de Rinología y Cirugía Facial (SLARCF)

Durante el XXIII (23er.) Congreso Venezolano de ORL - IX (9no.) Congreso Latinoamericano de Rinología y Cirugía Estética Facial, que se celebra en Porlamar, Estado Nueva Esparta, el Dr. Juan David Carvajal Plata, jefe del Servicio de ORL del HGLGL, es electo (21-11-2001) presidente de la SLARCF, lapso 2001-03.

Figura derecha: Dr. Juan David Carvajal Plata, presidente de la Sociedad Latinoamericana de Rinología y Cirugía Facial (fotografía oficial de la Sociedad).

El Dr. Carvajal es el XI (11er.) presidente, el 2do. de Barquisimeto y el 3er. venezolano, en la historia de esta Sociedad. El 1er. venezolano (y el 1ro. de Barquisimeto) en presidir la Sociedad fue el Dr. Enrique Domínguez Capdeville, jefe fundador de los servicios de ORL en los hospitales Central y "Luis Gómez López", de Barquisimeto.

V – EL COLEGIO DE MÉDICOS DEL ESTADO LARA Y SU RELACIÓN CON EL HCAMP.

Día del Médico

En los actos conmemorativos del Día del Médico (10-3-2001), se otorgan los Premios Anuales:

- "Dr. Jesús María Cortés Bastidas" al trabajo: *Perfil Lipídico Materno y la Antropometría Materna y del Recién Nacido*, por los Drs. Diamantino Viegas De Sousa, Maura Josefina Ortega Herrera y Eliana Sofía Castañeda.
  Todos los autores son miembros del Dpto. de Obstetricia y Ginecología del HCAMP.

- "Dr. Luis Dao Lameh" al trabajo: *Determinación de las concentraciones séricas de inmunoglobulina E en pacientes con diagnóstico de esteatosis hepática asociada o no al consumo de alcohol*, por el Dr. Carlos Ernesto Medina Santander.
  El Dr. Medina es profesor de la Sección de Fisiopatología, Decanato de Medicina, UCLA, asignado al Dpto. de Medicina del HCAMP.

Se realiza en El Tocuyo, Estado Lara (10-3-2001) la Jornadas Día del Médico Hospital "Dr. Egidio Montesinos". Coordinador: Dr. Adán José Rodríguez. Del HCAMP participa como invitado el Dr. Diamantino Viegas De Sousa, con la conferencia: *Nutrición y Embarazo*.

El Dr. Rodríguez, egresado como especialista del HCAMP, promoción 1985, es profesor de la UCLA y jefe del Servicio de Obstetricia del Hospital "Dr. Egidio Montesinos", por donde realizan pasantía, como parte del Curso de Posgrado, los residentes de Obstetricia y Ginecología del HCAMP. El Dr. Viegas es jefe del Dpto. de Obstetricia y Ginecología del HCAMP.

Cátedra de Deontología y Ética Médica
Se inaugura la Cátedra de Deontología y Ética Médica[1] (10-10-2001), a la cual se le da el epónimo de “Dr. Luis Oscar Giménez”, recientemente fallecido, por el Colegio de Médicos del Estado Lara.
Oradores de orden[2]: Drs. Rey de Jesús Gómez Navas, Carlos Rafael Rivero Rodríguez y José Encarnación Mota Bravo.
1er. Coordinador de la Cátedra: Dr. José Encarnación Motta Bravo[3].

[1] La Cátedra de Ética del Colegio ya existía, creada en la Junta Directiva presidida por el Dr. Hugo Rafael Andrade Montero (1992-94), promovida por la Comisión de Ética, y ante el reciente fallecimiento del Dr. Luis Oscar Giménez Giménez, la Junta Directiva decide darle un homenaje «reinaugurando» la Cátedra (ahora llamada Deontología y Ética Médica) y dándole su nombre como epónimo.

[2] Los discursos de orden fueron publicados posteriormente en: Cuadernos del Colegio de Médicos del Estado Lara. *Cátedra de Deontología y Ética Médica “Dr. Luis Oscar Giménez”. Inauguración*. Nº 1, Marzo – Junio 2002, Barquisimeto.

[3] El Dr. Mota, interno y residente, egresado como Internista del HCAMP, es profesor de la UCLA asignado al Dpto. de Medicina del HCAMP y médico de la Medicatura Forense de Barquisimeto (cuya jefatura ocupó el Dr. Luis Oscar Giménez por 35 años). Es presidente (fundador) de la Comisión de Ética del Colegio desde 1994 hasta la fecha y actual Secretario de Organización de la Junta Directiva.

Premio “Vicente Salias”
La Coral del Colegio de Médicos del Estado Lara recibe (20-10-2001) el Premio Anual “Vicente Salias” 2001 por Actividades Artísticas, Mención Música, otorgado por la FMV a la actividad destacada del año. Director de la Coral: Lic. (Mus.) Edgar Quiñones.
Entre los miembros de la Coral que reciben el premio está el Dr. Enrique José Alvírez Fréitez, a la fecha médico interno rotatorio del HCAMP,

Figura derecha: Lic. (Mus.) Edgar Quiñones, 2do. director histórico* de la Coral del Colegio de Médicos del Estado Lara.

*** El Lic. Quiñones asumió la dirección de la Coral en 1996, sucediendo al Prof. Omar Vásquez Sánchez, quien la dirigía desde su fundación (1983) y se retiró en 1995, quedando encargado temporalmente (1995-96) el Dr. Jorge Luis Páez Puerta (Médico Cirujano UCLA 1991).**

La Coral, en la que han participado varios médicos del HCAMP a lo largo del tiempo, viene de publicar un «CD» en 1998*, auspiciado por el Colegio de Médicos y la FMV.
*** Es la 2da. grabación que publica en su historia: en 1988 publicó un «LP», bajo la dirección del Prof. Omar Vásquez Sánchez.**

VI – CRONOLOGÍA DE EVENTOS:

DEPARTAMENTO DE PROMOCIÓN SOCIAL
El Dpto. de Promoción Social para la Salud se reporta trabajando con 17 especialistas: 1 Trabajador Social Jefe y 16 Técnicos* Trabajadores Sociales. Jefa de Dpto.: Lic. (TS) Sonia Álvarez de Padrón.

*** Se refiere a los nombres oficiales en el Tabulador de Cargos de la Oficina de Personal. A la fecha la mayoría son (o están en vías de ser) TSU o Licenciados en Trabajo Social.**

El Dpto. hace solicitud a la Junta Interventora de aumento de personal y dotación (mobiliario e insumos). Entre los argumentos de la solicitud, se refiere que en el HCAMP se atendió, durante el año 2000, un total de 298.214 consultas (Fuente: Archivo de Historias Médicas, HCAMP).

ASOCIACIÓN LARENSE DE PLANIFICACIÓN FAMILIAR (ALAPLAF)
Junta Directiva de ALAPLAF (15-1-2001):
Director Ejecutivo: Dr. Jesús Ramón Dávila (Jefe jubilado de la consulta de Planificación Familiar del HCAMP).
Junta Directiva: Dra. (Abg.) Raquel Rimer de Orellana, designada presidenta para el lapso 3001-03, Dr. Alfonso de Jesús Lázaro de la Torre, Sra. Mercedes del Valle Felice de Cegarra, Enf. Elizabeth Mescheriakov Kassatkin (jefa de Enfermeras jubilada del HCAMP), Dra. Alba Sofía Niño Álvarez (profesora del Decanato de Medicina), Dr. Freddy Antonio Rosario Rosario (Especialista Gineco-Obstetra HCAMP, 1990), y Dra. (Abg.) Gladis Dudamel.

ROTARY CLUB NUEVA SEGOVIA
Ingresa (enero 2001) como miembro al Club Rotary Barquisimeto Nueva Segovia el Dr. Raúl Antonio Domine Moreira, profesor de Anatomía de la UCLA, ex coordinador-fundador de la RAP de Oftalmología en el HCAMP, condición que ejerció por 9 años (1989-98).

JUNTA INTERVENTORA
Cesa en su actividad la Junta Interventora del HCAMP (23-1-2001). El presidente de la Junta, Dr. Rafael Antonio Segundo Ceballos Garzón, reasume como jefe del Servicio de Cuidados Intensivos (y jefe del Dpto. de Urgencias y Medicina Crítica) del HUPAZ, y las autoridades designadas del HCAMP asumen el control del mismo.

DEPARTAMENTO DE OBSTETRICIA Y GINECOLOGÍA
Equipo Directivo del Dpto. de Obstetricia y Ginecología del HCAMP (12-2-2001):
Jefe de Departamento: Dr. Diamantino Viegas De Sousa
Adjunto Docente: Dr. Simón Rodrigo Cortés
Adjunto Administrativo: Dr. Francisco Javier Rojas Pérez
Jefe Oficina Planificación y Control de Gestión (OPCG): Dr. Francisco Javier Rojas Pérez
Jefa Oficina Informática y Apoyo Docente (OIAD): Ing. Tania Segnini
Coordinador de Posgrado: Dr. Simón Rodrigo Cortés
Coordinador de Pregrado: Dr. Samir Cheka Saba Khawati
Jefa del Servicio de Emergencia y Pabellón de Cirugía: Dra. María Eusebia Mendoza Rodríguez
Jefe del Servicio de Ginecología: Dr. Samir Cheka Saba Khawati
Jefe del Servicio de Estudios Especiales: Dr. Francisco Solano Medina Suárez
Jefe del Servicio de Gineco Obstetricia I (GO1): Dr. Jonás Ramón Reyes Colmenares
Jefa del Servicio de Gineco Obstetricia I (GO2): Dra. María de los Reyes Fernández de Canache
Jefe del Servicio de Gineco Obstetricia I (GO3): Dr. Manuel De Oliveira Leite
Jefa del Servicio de Gineco Obstetricia I (GO4): Dra. Carmen Virginia Rodríguez Santiago
Jefe Servicio de Planificación Familiar: Dr. Manuel Gilberto Cabrera Lima
Coordinador de Programa Autoridad Única de Sala de Partos y Pabellón: Dr. Leopoldo Francisco Barrera
Coordinadora de Programa de Autogestión: Dra. María de los Reyes Fernández de Canache
Coordinador de la Sección de Admisión Obstétrica: Dr. Leopoldo Antonio Marzullo González
Coordinadora de Médicos Adjuntos: Dra. Maura Josefina Ortega Herrera
Coordinadora de Médicos Internos: Dra. Reyna Josefina Figueras Ávila
Coordinador de 4to año de Medicina: Dr. Manuel De Oliveira Leite
Coordinador de 5to año de Medicina: Dr. Jonás Ramón Reyes Colmenares
Coordinador de 6to año de Medicina: Dr. Leopoldo Antonio Marzullo González
Coordinador de Biblioteca y Salón de Reuniones: Dr. Carlos Eduardo Escalona Melo
Representante Departamental al Consejo Perinatal Regional: Dr. Leopoldo Francisco Barrera
Representante Departamental a la Comisión Regional de Muertes Maternas: Dr. Manuel De Oliveira Leite
Representante Departamental a la Coordinación de Investigación: Dra. María Kiriakidis Longhi de Berlanga
Representante Departamental a la Coordinación de Extensión: Dra. Maura Josefina Ortega Herrera
Representante Departamental a la Comisión de Curriculum: Dr. Samir Cheka Saba Khawati
Representante Departamental a la Comisión Institucional para el Manejo del VIH: Dra. Reyna J Figueras Ávila
Supervisora de Enfermería: Lic. Carmen Maritza Gordillo
Supervisora de Saneamiento Ambiental: TSU Zenaida Martínez

Descripción Física del Dpto. de Obstetricia y Ginecología (12-2-2001):
Hospital Sede: Hospital Central “Antonio María Pineda”, final avenida Vargas, Barquisimeto.

Capacidad Presupuestada del Dpto.: 178 camas de hospitalización.
Localización de los Servicios y Áreas:
Planta Baja:
Sección de Admisión Obstétrica: área de Emergencia General.
Consulta Prenatal: área de Planificación Familiar, al lado del Banco de Sangre.
Servicio de Ginecología (Consultas y Oficinas): Pasillo Norte, al lado de Traumatología.
Tercer Piso:
Jefatura de Departamento: final Norte del Pasillo
Coordinación de Posgrado: final Norte del Pasillo
Oficina de Planificación y Control de Gestión (OPCG): final Norte del Pasillo
Oficina de Informática y Apoyo Docente (OIAD): final Norte del Pasillo.
Secretaría de Comisiones Departamentales: final Sur del Pasillo (en la Biblioteca).
Biblioteca: final Sur del Pasillo.
Sala de Conferencias: ala Sur-Oeste (Final oeste del Servicio GO3).
Servicio Gineco Obstetricia 3 (GO3, Oficinas y hospitalización): ala Sur-Oeste.
Servicio Gineco Obstetricia 2 (GO2, Oficinas y hospitalización): ala Sur-Este.
Servicio Gineco Obstetricia 4 (GO4, Oficinas y hospitalización): ala Nor-Este.
Servicio Estudios Especiales (Oficinas, Exámenes y Cirugía Ambulatoria): ala Nor-Oeste.
Servicio Emergencia y Pabellón (Oficinas, Sala de Partos, Pabellones): ala Central.
Supervisión de Enfermería: parte Central del Pasillo.
Supervisión de Saneamiento Ambiental: entrada al ala Sur-Este.
Programa de Autogestión: ala Sur-Este (en el Servicio GO2).
Cuarto Piso:
Servicio de Ginecología (Hospitalización): ala Sur-Este (18 camas).
Quinto Piso:
Servicio Gineco Obstetricia 1 (GO1, Oficinas y hospitalización): ala Sur-Este.

Estadísticas del Dpto. de Obstetricia y Ginecología, año 2000* (lapso Enero - Diciembre):

Nacidos Vivos (NV)	19.044
HAIE	7,27%
Mortalidad Materna	47 x 100.000 NV
Muertes Maternas por HAIE	22%

*** Fuente: Reporte Servicio de Epidemiología. Hospital Central “Dr. Antonio María Pineda”. Barquisimeto, Estado Lara. Enero 2001 (Mimeografiado).**

SERVICIO DE GASTROENTEROLOGÍA
Ingresa al HCAMP (Febrero 2001) el Dr. Alvaro Iván Ramírez Tovar, asignado al Servicio de Gastroenterología como especialista (Adjunto).

Figura derecha: Dr. Alvaro Iván Ramírez Tovar, adjunto del Servicio de Gastroenterología.

El Dr. Ramírez es Médico Cirujano UCLA 1990, viene de realizar posgrados universitarios (UCV) en Medicina Interna (Hospital General “Dr José Gregorio Hernández” 1996) y Gastroenterología (Hospital General “Dr Domingo Luciani” 1999) en Caracas.

MINISTERIO DE SALUD Y DESARROLLO SOCIAL (MSDS)
El MSDS publica la Resolución Nº 063 del 16-2-2001 (Gaceta Oficial Nº 37.144 del 20-2-2001) titulada *Normas Mediante las cuales se Establecen los Requisitos Arquitectónicos para Establecimientos de Salud Médico Asistenciales Públicos y Privados que oferten Servicios de Bioanálisis*. Ministro: Dr. Gilberto Rodríguez Ochoa.

Estas Normas son continuación de la Resolución Conjunta Ministerio Desarrollo Urbano (DG-245) y MSAS (G-433) del 4-6-1990 (Gaceta Oficial Nº 34.483), donde se establece en forma general los «Requisitos Arquitectónicos y de Funcionamiento para Establecimientos de Salud Médico Asistenciales», los cuales, en forma específica para diferentes servicios, se han publicado a lo largo de los años, la última para el Servicio de Anatomía Patológica en 1999, por el mismo Ministro.

SERVICIO DE UROLOGÍA
El Servicio de Urología efectúa (17-2-2001) la VI (6ta.) Jornada de Despistaje de Tumores de Próstata. La Jornada fue promovida mediante declaración a la prensa local el día anterior (El Impulso, 16-2-2001, página C-2).

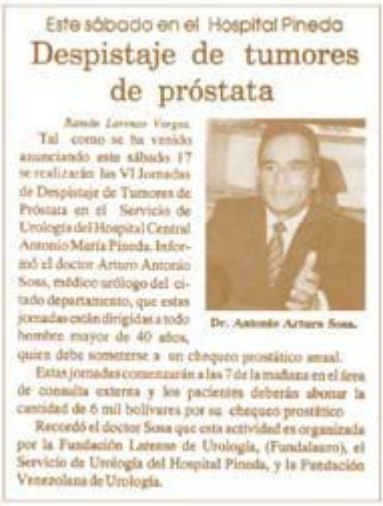
Este sábado en el Hospital Pineda

Despistaje de tumores de próstata

Tal como se ha venido anunciando este sábado 17 se realizarán las VI Jornadas de Despistaje de Tumores de Próstata en el Servicio de Urología del Hospital Central Antonio María Pineda. Informó el doctor Arturo Antonio Sosa, médico urólogo del citado departamento, que estas jornadas están dirigidas a todo hombre mayor de 40 años, quien debe someterse a un chequeo prostático anual.

Dr. Antonio Arturo Sosa.

Estas jornadas comenzarán a las 7 de la mañana en el área de consulta externa y los pacientes deberán abonar la cantidad de 6 mil bolívares por su chequeo prostático

Recordó el doctor Sosa que esta actividad es organizada por la Fundación Larense de Urología, (Fundalaro), el Servicio de Urología del Hospital Pineda, y la Fundación Venezolana de Urología.

Figura derecha: Reportaje – entrevista al Dr. Antonio Arturo Sosa, jefe del Servicio de Urología del HCAMP, (diario El Impulso) sobre la VI Jornadas de despistaje de cáncer de próstata.

Estas Jornadas se realizan anualmente por el Servicio de Urología, desde 1995, a partir de una iniciativa de la Dra. Ana Virginia Tang Sangronis, para la época, residente del Servicio.

DIRECCIÓN DEL HOSPITAL
DEPARTAMENTO DE MEDICINA
El Dr. Hebert Orlando Ramírez Parrilla, jefe del Servicio de Medicina de Hombres, Dpto. de Medicina, es designado Director Adjunto Docente del HCAMP. Sustituye al Dr. Hugo Rafael Andrade Montero, quien fue trasladado al recién creado HPAZ como Director de Atención Médica. Como jefe del Servicio de Medicina de Hombres asume el Dr. José Eugenio Montilla Montilla, adjunto del Servicio.

A la fecha el Dr. Andrade es el único médico del HCAMP que ha ocupado las 2 direcciones adjuntas (Atención Médica, 1991-92 y Docente, 1998-01) del HCAMP en toda su historia.

DEPARTAMENTO DE EPIDEMIOLOGÍA
La Dra. Marilú Cañizalez Toro, Médico Cirujano ULA 1987, natural de Biscucuy, Estado Portuguesa, es designada jefa del Dpto. de Epidemiología (1-3-2001). Sustituye al Dr. Wilmer Bracho, quien ocupó el cargo por 4 años (julio 1996 – febrero 2001) y pasa a las órdenes de la Dirección Sectorial de Salud (luego hará Especialización en Rehabilitación Cardiopulmonar en ASCARDIO).

A la fecha, el Dr. Bracho es el jefe de mayor duración en la historia de este Dpto.

SERVICIO DE LABORATORIO CENTRAL
Personal del Servicio de Laboratorio Central (1-3-2001): 23 Bioanalistas (21 Bioanalistas, 2 Bioanalistas Especialistas en Microbiología), 21 Auxiliares de Bioanálisis, 5 Secretarias y 8 Obreros (3 Aseadores, 4 Cristaleras, 1 Mensajero).
- Jefa del Servicio: Lic. (Bioa.) Elena Torres Ulacio.
- Jefe de la Sección de Microbiología: Lic. (Bioa.) Rafael Alfonso Roa Brito.
- Jefa de la Sección de Reumatología: Lic. (Bioa) Gladis Asprino Salas.

El Servicio de Laboratorio Central tiene 2 secciones: Rutina y Emergencia (nombre oficial). Además existen Bioanalistas asignados en los Servicios de Reumatología, Nefrología y Banco de Sangre, los cuales realizan sus actividades en las áreas de laboratorio existentes en dichos Servicios, pero dependen administrativamente del Laboratorio Central.

DEPARTAMENTO DE CIRUGÍA
Cursantes de las Residencias Asistenciales Programadas (RAP) de los Servicios Quirúrgicos (7-3-2001):

Cirugía Plástica: Coordinadora y jefa del Servicio: Dra. Oldy del Carmen Garrido.
1er. año: (lapso 2001-04) María Auxiliadora Fréitez Rodríguez; Javier Enrique Gómez Contreras, Ana María Rojas Martínez.
Esta RAP solo recibe un curso a la vez; no ingresan nuevos residentes hasta que no terminan el curso de 3 años. Es la única que queda en el HCAMP con este régimen, todas las demás son escalonadas (residentes simultáneos en diferentes años de formación).
Neurocirugía: Coordinador Dr. Rafael Ramón Vásquez Román; jefe del Servicio: Dr. Daniel Octavio Herrera Romero.
1er. año: (lapso 2001-07) Germán Arias Castro y José Luis Gotopo.

2do. año: No hay
3er. año: (lapso 1998-04) Argenis Antonio Barco Torrealba, Ignacio Virgilio Ramírez Barradas, Ramón Valera Arroyo;
4to. año: (lapso 1996-02) James Ricardo Cardona Vargas.

Oftalmología: Coordinador: Dr. Luis Eduardo Díaz Giménez; jefa del Servicio: Dra. Libia Ibarra de Mejías.
1er. año: (lapso 2000-03) Neri Quintero Laguna; Maribel Teresa Tovar.
2do. año: (lapso 1999-02) Nelly Josefina Ramos Pineda; Víctor Zaghen Khayat.
3er. año: No hay

ORL: Coordinadora y jefa del Servicio: Dra. Maritza Nelly Juárez Torrealba.
1er. año: (lapso 2001-04) Carlos Luis González Ramírez; Juan José Ramos; Scarlet J Vetancourt Pérez de Olmeta.
2do. año: No Hay
3er. año: (lapso 1999-02) Ángel E Martínez Rodríguez, Yenni Dinorah Segnini Alvarado, Rosario González S.

Ortopedia y Traumatología: Coordinador: Dr. Fernando Monteiro Peña; jefe del Servicio: Dr. Nelson Enrique Mendoza.
1er. año: (lapso 2001-05) Héctor José Parra Sánchez, Rafael Guillermo Segura García, Antonio José Vargas Segovia.
2do. año: No hay.
3er. año: (lapso 1999-03) Efraín Alberto Alvarado Rivera; Mónica Patricia Díaz Kiulkaitis; Fernando José Hernández Fajardo, y Joaquín Ramón Saturno Rivero.
4to. año: (lapso 1998-02) Alicia Verónica Rebolledo Iglesias, Richard José León Castellin, Jair José Márquez y Luis Alfonzo Cova Vallejo.

Urología: Coordinador: Dr. Víctor Alejandro Galarreta Bazán; jefe del Servicio: Dr. Antonio Arturo Sosa.
1er. año: (lapso 2001-05) Ingrid Mercedes Melo Amaral (Médico Cirujano UCLA, 1995; renuncia al Curso. Hará Cirugía General y Proctología en Caracas e ingresa al Hospital “Domingo Luciani” como especialista).
2do. año: No hay
3er. año: (lapso 1999-03) Rubén Alberto Macías Liscano
4to. año: (lapso 1998-02) Alexander Jesús Ibarra Ramírez.

De las 8 RAPs que se realizan en el HCAMP, 6 pertenecen al Dpto. de Cirugía. Las otras 2 son: Radioterapia y Medicina Nuclear (Coordinador: Dr. Cayetano De Paola Maiorana) y Nefrología (Coordinadora: Dra. Carmen Alicia Ontiveros Beltrán).

SERVICIO DE MEDICINA CRÍTICA Y TERAPIA INTENSIVA

Se inicia el 1er. curso de Posgrado en Medicina Crítica (15-3-2001) HCAMP-UCLA, en el Servicio de Medicina Crítica y Terapia Intensiva. Sustituye a la Residencia Programada del Servicio. El Dr. Asdrúbal Tobías González Núñez, jefe del Servicio, es designado 1er. coordinador del Curso.

El Programa fue diseñado por la Dra. Isabel Cristina Laguna Vásquez, adjunta del Servicio, quien, con el título de: *Programa de Postgrado Especialización en Medicina Crítica*, lo presentó como trabajo de ascenso a profesora Asistente en el 2000. El Curso fue aprobado oficialmente por el Consejo Universitario de la UCLA en junio del 2000.

SERVICIO DE NEFROLOGÍA

Personal Médico del Servicio de Nefrología y Unidad de Diálisis y Trasplante Renal[1] (15-3-2001):
Jefa del Servicio: Dra. Carmen Alicia Ontivero Beltrán
Especialistas: Drs. Héctor Darío Gutiérrez Leal, Juan Pastor Leal Mujica, Rosalinda del Valle Fuentes Álvaro de Lugo, Fernando Jimeno Gallad, Norys Anabel Lyon Palencia y Marlene Josefina López Gallardo[2].
Otros especialistas con carga horaria parcial en el Servicio: Drs. Manuel Miguel Talavera Escalona, Luis Alberto Gutiérrez Briceño (Cirujanos, realizan las fistulas arterio venosas) y María Elena Riera Rodríguez* (Psiquiatra).

*** La Dra. Riera, Médico Cirujano UCLA 1984, luego será jefa del Servicio de Psiquiatría del HCAMP. Es hija del Dr. Rafael Ramón Riera González, ex jefe (y luego epónimo) del Servicio de ORL del HCAMP.**

[1] El nombre oficial del servicio es Servicio de Nefrología y Trasplante Renal, por disposición del Ministerio de Salud, producto de la integración en el mismo ambiente de 2 entes administrativamente separados: el Servicio de Nefrología, dependiente del Dpto. de Medicina del Hospital, y la Unidad de Diálisis y Trasplante Renal del HCAMP, dependiente directamente del MSDS.

[2] Especialista egresada de la Residencia Programada del Servicio.

SERVICIO DE ANESTESIOLOGÍA
El Dr. Rafael Eloy Agüero Peña es asignado (16-3-2001) como docente del posgrado en Anestesiología que realiza el Decanato de Medicina en el Servicio de Anestesiología del HCAMP.

El Dr. Agüero es docente de la Sección de Fisiología del Decanato de Medicina, becado para realizar el Posgrado de Anestesiología en el HCAMP (Marzo 1999 - Marzo 2001) y al terminar el posgrado ingresa como docente al Servicio de Anestesiología del HCAMP. Paralelamente al Posgrado de Anestesiología, el Dr. Agüero realiza la maestría en Educación Superior en la UFT de Barquisimeto, que también culmina este año.

SERVICIO DE PLANIFICACIÓN FAMILIAR
Se retira del MSAS (marzo 2001) el Dr. Manual Gilberto Cabrera Lima, jefe del Servicio de Planificación Familiar, después de 18 años de servicios (marzo 1983 - marzo 2001) en el HCAMP, durante los cuales fue residente (1983-86), especialista (1986-99) y jefe de Servicio (1999-01).

Figura derecha: Dr. Manuel Gilberto Cabrera Lima, 3er. jefe histórico del Servicio de Planificación Familiar en el HCAMP.

El Dr. Cabrera asume como Director Médico de Laboratorios Schering de Venezuela S. A., con sede en Caracas.

INTERNADO ROTATORIO
Culmina su internado rotatorio (1999 - 2001) la Dra. Militza del Carmen Raga Vargas. Ingresa como residente al Ambulatorio Urbano Tipo III La Carucieña.

La Dra. Raga será luego cursante de la 1ra. Residencia Asistencial Programada en Cardiología del HCAMP, lapso 2008-11, lo que constituye su 3er. cargo obtenido por concurso (Interno HCAMP, residente Ambulatorio Urbano y residente HCAMP) ante numerosos aspirantes.

BADAN LARA
Se realiza (21-4-2001) Asamblea de BADAN, sede central Caracas, donde se aprueba la exclusión de BADAN Lara como filial de BADAN y el retiro de la membresía y la condición de Delegados (Principal y Suplente) a los Drs. Francisco Jonás Mendoza y María Cristina Quevedo Lozada, directivos de BADAN Lara.

Como resultado, BADAN abrirá una farmacia en Barquisimeto (Farmacia BADAN Barquisimeto, Torre Mileniun, Urb. El Parral) para continuar realizando las actividades que BADAN Lara realizaba, y BADAN Lara organiza su propio sistema de provisión de medicamentos e insumos oncológicos (sin los privilegios fiscales y administrativos que le confería ser parte de BADAN).

CIRUGÍA CARDIOVASCULAR
Se realiza en el HCAMP una intervención de corazón abierto[1] (24-5-2001); Cirujano principal: Dr. Osmán Román Wever Farías[2].

[1] No se realizaban intervenciones de corazón abierto en el HCAMP desde 1978 (23 años). Constituye el punto de partida para el futuro Programa de Cirugía Cardiovascular implantado en el HCAMP a partir del 2004.

[2] El Dr. Wever (Dr. en Medicina, San Paulo Brasil 1983; Revalida ULA 1986) hizo residencia en Cirugía General (1988) y en Cirugía Cardiovascular (1991) en Sao Paulo, Brasil, ingresando como

especialista al Hospital General IVSS “Dr. Ángel Larralde” de Valencia (1992), luego trasladado al HGPO-IVSS en 1998. En el 2004 asumirá como jefe - fundador del Servicio de Cirugía Cardiovascular del HCAMP.

FUNDACIÓN LARENSE DE AYUDA AL INCAPACITADO (FLAI)

Se cumplen XXV (25) años de la Fundación Larense de Ayuda al Incapacitado (FLAI), con sede en el Centro Regional de Medicina Física y Rehabilitación, del HCAMP. Acto Especial de homenaje en el Concejo Municipal del Distrito Iribarren (25-5-2001). Alcalde: Dr. (Abg.) Henry José Falcón Fuentes.

DEPARTAMENTO DE RADIACIONES

Personal Médico del Dpto. de Radiaciones (6-6-2001):
Jefe del Dpto.: Carlos Alexi Pérez Agüero (MSAS)
Servicio Radiología y Diagnóstico por Imágenes: Jefa Yanet Coromoto García Lozada (MSAS)
Coordinadora del Posgrado: Lourdes Josefina Gómez Balza (UCLA)
Especialistas: Yanira Margarita de la Coromoto Guevara G de Sportiello (MSAS+UCLA); Carmen Elexia Coronel Peraza (MSAS+UCLA); María Eugenia Velasco Pérez (MSAS+UCLA); Lizabeth de la Trinidad Landaeta Rengifo (MSAS+UCLA); Nohemí Mendoza García (UCLA); Sonia Teresa Pérez Valecillos (UCLA); Omar Rafael Hernández Castillo (UCLA); María Teresa Martínez Yépez; Leoncia del Carmen Marín de Chávez (MSAS).
Residentes:
R3: (lapso 1999-02) Rosa Anna Bombace Pace de Paglioca, Nelson Raúl Colmenares López, Silvia del Carmen Hernández Alonso.
R2: (lapso 2000-03) Maricarmen López Mendoza; Lorena Josefina Torrado Hernández;
R1: (lapso 2001-04) Gladis Patricia Caballero Degregori, Naysa Mireya Boscán Castillo, Adriana Angélica Rivera, Iovanna M Gallego Chering.
Servicio Radioterapia y Medicina Nuclear: Jefe Cayetano Domingo De Paola Maiorana (MSAS+UCLA)
Especialista: Iris Sofía Colmenares Torres (MSAS).
Residentes:
R3 (lapso 1999-02) Humberto José Gómez Oleaga;
R1 (lapso 2001-04) Mirla Pastora Castro González.

OBITUARIO AL DR. PABLO VALERA: 40 ANIVERSARIO

Con motivo del 40mo. aniversario (6-7-2001) del fallecimiento del Dr. Pablo José Valera Saavedra, sus familiares publican un Obituario en la prensa nacional:

Con motivo de cumplirse hoy 6 de julio del 2001 cuarenta años del fallecimiento de nuestro querido e inolvidable, doctor Pablo VALERA El Dr. Pablo Valera falleció a los 33 años en un inesperado y desafortunado accidente automovilístico el 6 de julio de 1961, no pudiendo así cumplir con el sueño que desde muy joven había acariciado, organizar una Fundación a nivel nacional que ayudaría a los niños desamparados y huérfanos y a las madres solteras. Sus milagrosas intervenciones son innumerables y no sólo en nuestro país sino en diferentes lugares de todo el mundo. A Pablo Valera le fue concedida la gracia divina de sanar enfermos y proteger a los hombres de la maldad humana en todas sus manifestaciones. Dios nuestro que nos has dado a conocer a tu hijo Jesucristo y a nuestra amadísima Virgen María, quienes llenan de esperanza y regocijo nuestras vidas, así también nos diste a conocer a tu hijo Pablo VALERA, haz que por Tu Divina Providencia y por la intersección de este hijo tuyo, sea protegida nuestra familia y nos libre siempre de todo mal, y así nos enseñe cada día el sendero de luz para llegar a ti, amando cada vez más a Jesucristo y a nuestros semejantes. Por Cristo nuestro Señor, Amén. Misas Venezuela Caracas: Parroquia Nuestra Señora del Monte Carmelo, Av. El Paseo, Los Rosales, 5: 30 pm. Parroquia Sto. Tomás Apóstol, calle San Ernesto, Urb. La Trinidad, sector Sorocaima, 7: 00 pm, 6 de julio. Chejendé (Estado Trujillo su pueblo natal): Parroquia Nuestra Señora de la Candelaria, sábado 7 de julio, 5: 30 pm. Barquisimeto: Iglesia de Nuestra Señora de la Paz, 6: 30 pm, y todo el día adoración al Santísimo. Iglesia Cristo Rey, 6: 30 pm. Yaracuy: Parroquia Catedral, Diócesis de San Felipe, 5: 00 pm. USA, Miami, Florida, día 7 de julio St. Agatha Catholic Church 1/11 SW 107 TH Av. España: Madrid: San Roberto Belarmino, calle Verónica, N0 11, 10: 00 am, 6 de julio. Las Palmas de Gran Canarias, 8: 00 pm, 6 de julio.

El Dr. Valera fue residente A (cargo luego denominado Médico Interno) del Hospital Central y Director de Asistencia Social, en Barquisimeto. El premio de las Jornadas Pineda al mejor médico

interno recibió su nombre como epónimo, lo cual se mantiene hasta la actualidad. Es la 1ra. vez que se publica una oración de invocación a su capacidad de sanar milagrosamente, constituyéndose en el 1er. médico del HCAMP, en toda su historia (y el 2do. en la historia del País *), al que se le atribuye esta capacidad en forma pública.

*** El 1ro. fue el Dr. José Gregorio Hernández Cisneros, fallecido en 1919, por casualidad histórica, también en un accidente de transito.**

Además de venerados por su capacidad milagrosa de sanar en la Iglesia Católica, los Drs. Hernández y Valera también son miembros de la Corte Médica (1ro. y 2do. en comando, respectivamente) en el culto a Maria Lionza, invocados para «sanaciones» e «intervenciones quirúrgicas espirituales» por sus seguidores.

UNIDAD DE DIABETES

Miembros de la Unidad Docente de Diabetes del Dpto. de Medicina (20-7-2001):
Drs. José Orosimbo Martínez Espinoza, Edgar Pastor Morillo Almao, Sandra Coromoto Martínez Cols y Hebert Orlando Ramírez Parrilla (Coordinador).

Esta unidad, a raíz del nombramiento de su coordinador como Director Adjunto Docente del HCAMP, no sigue funcionando, y no se vuelve a mencionar en los archivos del HCAMP. Entre las actividades que realiza están la Consulta Externa de Diabetes (parte de las Consultas de Especialidades del Dpto. de Medicina) y la organización y ejecución de los Cursos de Diabetes para personal de enfermería, este año en su 2da. edición.

UNIDAD DE CIRUGÍA AMBULATORIA

El FIDES aprueba (27-7-2001) el proyecto «*Culminación Construcción de la Unidad de Cirugía Ambulatoria, en el Hospital Central Universitario, Doctor Antonio María Pineda, de Barquisimeto*».
Descripción: El proyecto consiste en la terminación del edificio, que tiene dos niveles, el primer nivel será compartido con la Unidad de Radiografía y Tomografía Axial, (actualmente funcionando) El espacio a ocupar por la Unidad de Cirugía Ambulatoria, en el primer nivel, tiene un área de 198 m², y las dependencias a ubicar serán: Consultorios con su baño (3), Secretaría de los consultorios, Secretaría y archivo, Archivo de historias médicas, Baños públicos (2), Oficina enfermeras, Depósito de medicinas, Oficina de trabajo social, Caja, Oficina de Administración, Sala de espera. El segundo nivel ocupa toda la parte alta del edificio, tiene un área de 458 m², al segundo piso se accederá por una rampa ubicada al costado del edificio, a la cual se la construirá un techo de laminas tipo Plycen y concreto, apoyado sobre una estructura de perfiles de acero estructural tipo Conduven, también tendrá una escalera y un ascensor para camillas cuya fosa será construida frente a la fachada principal del edificio, y se accederá al segundo nivel mediante un pasillo techado. Las dependencias ubicadas en el segundo nivel serán: Quirófanos (5), hall de entrada a los quirófanos donde estarán ubicados los lavamanos para los médicos, Salas de recuperación (2), Vestier y baños (2), Depósito de materiales, Cuartos de faena limpia y sucia, Baños públicos, Sala de junta médica, y Recepción. Los acabados del edificio serán los siguientes: Cielos rasos de dry wall, Paredes: de los quirófanos de mortero de cemento tipo hidrófugo, baños y cuartos de faena porcelana, oficinas y áreas públicas mortero a base de cal, paredes exteriores tablillas de cerámica. Pisos: de los quirófanos tendrán malla electro conductiva aterrada, oficinas y áreas públicas de granito pulido, baños cerámica antirresbalante. El proyecto también contempla la instalación de aire acondicionado, sistema contra incendio, lámparas cieliticas y lámparas auto-limpiantes en los quirófanos, y lámparas infrarrojas.

Este proyecto será finalmente aprobado por el Directorio Ejecutivo del FIDES el 31-5-2004, cuando comenzó su ejecución.

DEPARTAMENTO DE ENFERMERÍA

La Lic. Nelly María Infante Viloria[1] es designada jefa del Dpto. de Enfermería (31-7-2001), sustituye a la Enf. Ligia Mercedes Unda de Estrada, quien se retira del HCAMP. La jefatura del Dpto. queda conformada por las Lics. Nelly María Infante Viloria (Jefa Dpto.); Estilita A Ojeda (Adjunta Docente) y Carmen Maritza Gordillo[2] (Adjunta Asistencial).
Jefa Central de Suministros: Enf. Naileth Giménez.
Personal Profesional de Enfermería del HCAMP (por título académico):
Br. Asistenciales (Enf. Graduada): 104; TSUs: 83; Lics.: 93; Total: 280.

[1] Era la Adjunta Asistencial, asciende a jefa de Dpto.; ingresó al HCAMP en 1978 como Enfermera Graduada y, en 1998 obtuvo la Lic en Enfermería, LUZ. Es además funcionario de ASCARDIO desde 1989: Enfermera de Ambulancias, 1989 – 1999; coordinadora Unidad Cirugía Cardiovascular, 1999 hasta la fecha. Continuó ejerciendo ambas funciones: HCAMP y ASCARDIO.

[2] Enfermera Supervisora III, era la Supervisora del Dpto. de Obstetricia.

OFICINA DE PERSONAL
La Lic. Margarita Mejías es designada (31-7-2001) jefa de Personal del HCAMP. Sustituye al Lic. Henry Nieves Girón, quien asume como jefe de Personal de la Dirección Regional Sectorial de Salud del Estado Lara.

DIRECCIÓN REGIONAL DE SALUD
La Dra. (May. Av.) María Eugenia Sader Castellanos es designada (10-8-2001) Directora Regional de Salud. Sustituye al Dr. Iver Daniel Gil Sánchez, quien asumió como Secretario General de la Gobernación.

La Dra. Sader, Médico Pediatra, es a la fecha Mayor Asimilado Activo de la Fuerza Aérea Venezolana (FAV).

SERVICIO DE ORL
El Dr. Honorio José Pérez Gil ingresa como especialista al Servicio de ORL (cargo vacante). El Servicio queda conformado por los Drs. Maritza Nelly Juárez Torrealba, jefa, y Zoila Aurora Zerpa de Crespo, Luis Alfredo Gilson Torres y Honorio José Pérez Gil, como adjuntos.

Figura derecha: Dr. Honorio José Pérez Gil.

El Dr. Pérez Gil, Médico Cirujano ULA 1991, natural de Carora, Estado Lara, viene de realizar posgrado en ORL UCV en el Hospital Militar “Dr Carlos Arvelo”, de Caracas.

SERVICIO DE GASTROENTEROLOGÍA
El Servicio de Gastroenterología pone en funcionamiento un Duodenoscopio (14-8-2001).

Es la 1ra. vez que se realiza este tipo de examen en el HCAMP.

DEPARTAMENTO DE LAVANDERÍA Y LENCERÍA
La Sra. María de Añez se reincorpora (14-8-2001) como jefa del Dpto. de Lavandería y Lencería del HCAMP. El Sr. Francisco Javier Pérez, quien fungía de jefe (E) continúa como adjunto a la jefatura.

CENTRO REGIONAL DE MEDICINA FÍSICA Y REHABILITACIÓN
La Clínica de Amputación, del Centro Regional de Medicina Física y Rehabilitación, inicia (14-8-2001) la construcción de prótesis con material blando de silicone.

Es la 1ra. vez que se usa este material para las prótesis en el HCAMP.

DEPARTAMENTO DE CIRUGÍA
El Dr. Humberto Celestino Arias Bello[1] se retira del HCAMP por enfermedad (16-8-2001), después de 33 años de servicios (1968-01), durante los cuales fue interno, residente, adjunto, jefe de Servicio y jefe de Dpto. Su retiro origina la designación (en diferentes fechas) de los Drs.:

- Nieves María Lira Soto, adjunta Servicio Cirugía Nº 1, como coordinadora del Posgrado de Cirugía General;
- Franklin Augusto Majano Sánchez[2], como jefe (E) del Dpto. de Cirugía.
- Luis Armando Berlanga González, adjunto del Servicio Cirugía Nº 3, como jefe del Servicio de Cirugía Nº 3.
- Farley Antonio Hernández Bolívar[3], como coordinador del Área Quirúrgica, en sustitución de Franklin Augusto Majano Sánchez.

[1] Era simultáneamente jefe del Dpto., jefe del Servicio Cirugía Nº 3 y coordinador del Curso de Posgrado de Cirugía General.

[2] Es jefe del Servicio de Cirugía Nº 5 y coordinador docente de Pregrado de Cirugía, asume como jefe encargado del Dpto. hasta las elecciones del 2002, cuando será electo el Dr. Nelson Enrique Mendoza Mendoza.

[3] El Dr. Farley Hernández es adjunto del Servicio de Ortopedia y Traumatología. Es la 1ra. vez, desde la creación del "Servicio" de Pabellón en 1983, que su jefe no es miembro de los servicios de Cirugía General.

SERVICIO DE PSIQUIATRÍA

Personal del Servicio de Psiquiatría (por el MSDS) al 15-9-2001:
1 Médico Jefe de Servicio (Dr. Rubén Darío Sangurima Torres); 1 Médico Adjunto (Dra. Elsy Yadira Ortega Torres); 1 Psicólogo; 1 Psicopedagogo (Prof. Lourdes Álvarez); 1 Trabajador Social, 1 Auxiliar de Enfermería y 1 Camarera.
Además, asisten al Servicio los Drs. Jorge Posadas Escudero y Jaime Feo Igarza, especialistas Psiquiatras, profesores del Decanato de Medicina, asignados al Servicio como adjuntos docentes.

SERVICIO DE ANESTESIOLOGÍA

El Dr. Rafael Eloy Agüero Peña es designado (15-9-2001) coordinador del Curso de Posgrado de Anestesiología. Sustituye al Dr. Heber Rafael Pérez Romero, quien se retira del Hospital después de 32 años de servicios (1970 - 2002) como médico interno, residente, adjunto, jefe de Servicio y coordinador de Curso de Posgrado.

Figura derecha: Dr. Rafael Eloy Agüero Peña (fotografía: Decanato de Medicina, UCLA).

El Dr. Agüero, Médico Cirujano UCLA 1995; Anestesiólogo HCAMP-UCLA 2001, es el 1er. graduado de la UCLA en desempeñar este cargo. Es profesor del Dpto. de Ciencias Funcionales del Decanato de Medicina, asignado al Servicio de Anestesiología en el HCAMP. En junio 2005 será trasladado administrativamente al Dpto. de Emergencia y Medicina Crítica, Servicio de Anestesiología, del HCAMP con la misma función.

SERVICIO DE ORL

La Dra. Zoila Aurora Zerpa de Crespo[1], adjunta del Servicio de ORL, se retira del HCAMP después de 26 años de servicios (1975-01). Ingresan como especialistas al Servicio los Drs. Amanda Violeta Rodríguez Infante[2] y César Gregorio González Matos. El Servicio queda conformado por los Drs. Maritza Nelly Juárez Torrealba, jefa, y Luis Alfredo Gilson Torres, Honorio José Pérez Gil, Amanda Violeta Rodríguez Infante y César Gregorio González Matos como adjuntos.

Figura derecha: Dra. Zoila Aurora Zerpa de Crespo.

[1] La Dra. Zerpa de Crespo, Médico Cirujano UCO 1975, fue médico interno (1975-77); residente (1977-79) y adjunta del Servicio de ORL (1979-01). Fue el 1er. graduado de la UCO en ingresar como especialista al Servicio de ORL en la historia del HCAMP. Es viuda del Dr. Juan Agustín Crespo Vásquez, adjunto del Servicio de Ginecología, fallecido en ejercicio del cargo.

[2] La Dra. Rodríguez Infante, Médico Cirujano UCLA 1990, es egresada de la RAP del Servicio 1999. Viene de realizar pasantías de entrenamiento en México en Patología Vocal y Fonocirugía y en Cirugía Endoscópica de Senos Nasales.

DEPARTAMENTO DE ENFERMERÍA

La Lic. (Enf.) Rosa Muccio R, coordinadora del Servicio de Emergencia Gineco Obstétrica, presenta el trabajo: *Manual de tareas y funciones del personal de enfermería por áreas específicas en la Unidad de Emergencias y Cirugías Gineco Obstétricas*.

El Manual establece por 1ra. vez las funciones de enfermería de áreas recientemente creadas con

la remodelación de SDP y Admisión Obstétrica, como los pabellones de cirugía electiva (SDP, 3er. piso) y de cirugía de urgencia (Admisión Obstétrica, planta baja).

Figura derecha: Lic. (Enf.) Rosa Muccio R, coordinadora de Enfermería, Dpto. de Obstetricia y Ginecología, HCAMP.

BANCO DE SANGRE

Se designa (30-10-2001) a la Lic. (Enf.) Elsa Carucí[1], Enfermera con especialidad en Hemoterapia, coordinadora del Servicio, como directora (E) del Banco de Sangre[2]. Sustituye a la Dra. Delia Monroy, quien se retira del HCAMP.
Como coordinadora (E) de Enfermería asume la Lic. (Enf.) Rosa Méndez.

[1] Es la 1ra. vez, en la historia del HCAMP, que un profesional no médico asume como director del Banco de Sangre.

[2] El otro médico del Servicio es la Dra. María Cristina Quevedo (Hematólogo, Especialista I), quien realiza la consulta de Hematología, asignada al Hospital Pediátrico.

HOSPITAL ROTARIO

El Dr. Raul Antonio Domine Moreira ingresa como especialista en Oftalmología consultante al Hospital Rotario del Oeste en Barquisimeto.

El Dr. Domine, Oftalmólogo UCV 1989, es profesor de la UCLA, colaborador docente de la RAP de Oftalmología del HCAMP, de la cual fue coordinador-fundador durante el lapso 1989-98. Coincidentemente el Dr. Domine es miembro activo del Club Rotario Nueva Segovia de Barquisimeto, el club rotario donde se ideó, planificó y ejecutó la construcción del Hospital Rotario.

ROTARY CLUB BARQUISIMETO

El presidente del Rotary Club Barquisimeto, Prof. Héctor Pantoja presenta, como parte de su plan de gestión, la creación del programa educativo de formación ciudadana integral «Aula Abierta a la Comunidad». Se inicia en el Hospital Rotario con talleres sobre nutrición, salud preventiva, desarrollo de la inteligencia, motivación y liderazgo, donde varios profesionales del HCAMP y de la UCLA, miembros rotarios, participarán a lo largo del tiempo.

El programa es una creación conjunta de los Profs. Pantoja, subdirector de docencia de la UPEL, y su esposa Magaly Pérez, directora de posgrado de la UPEL, nieta del Dr. José Antonio Pérez Limardo, último médico graduado en el Colegio Federal de 1ra. Categoría de Barquisimeto en 1900, e hija de la Prof. Reina Azorena Parra de Pérez, directora -fundadora del Colegio “Dr. José Pérez Limardo” en Barquisimeto.

SERVICIO DE NEFROLOGÍA

El Dr. Juan Pastor Leal Mujica es designado jefe del Servicio de Nefrología. Es coordinador de la Unidad de Diálisis y sigue ejerciendo ambas funciones. Sustituye a la Dra. Carmen Alicia Ontivero Beltrán, adjunta del Servicio, quien era jefa (E) desde la renuncia del Dr. Maldonado en el 2000. La Dra. Ontivero también es la coordinadora de la RAP del Servicio, función que sigue ejerciendo.

POLICLÍNICA SAN JAVIER DEL ARCA C. A.

Se funda (12-11-2001) la Policlínica San Javier del Arca C. A. (Nº 67, Folio 323, Tomo 44-A, Registro Mercantil 1ro. del Estado Lara), en la calle 22 (Avenida Andrés Bello) Nº 33-62, entre carreras 33 y 34, frente a la cara Oeste del HUPAZ. Es una iniciativa del Dr. Carlos Julio Roa Ramírez y su esposa Dra. Mireya Engracia Montes de Oca Rivero de Roa, quienes asuneb como presidente y vicepresidente de la Cia, respectivamente.

El Dr. Roa Ramírez, Médico Cirujano UCLA 1985, es egresado del Posgrado de Obstetricia y Ginecología HCAMP-UCLA 1992; la Dra. Montes de Oca, también Médico Cirujano UCLA 1985, es Médico Familiar IVSS-UCLA 1990 e Higienista Mental del Desarrollo Infantil y Juvenil UCLA 1995. Varios especialistas, funcionarios y egresados, del HCAMP ejercerán profesionalmente en esta clínica a lo largo del tiempo, entre ellos (orden alfabético, diferentes fechas hasta 2012): Fernando José Hernández Fajardo (Médico Cirujano UCLA 1994, Traumatólogo HCAMP 2003); Juan de

Dios Manresa Escalona (Médico Cirujano UCLA 1987; Traumatólogo HCAMP 1996); Adda Teresa Roa Ramírez (Médico Cirujano UCLA 1988, médico interno HCAMP 1989-91, oftalmóloga HCAMP 1997); Tania Natalie Rojas Zambrano ((Médico Cirujano Cum Laude UCLA 1997, Internista HCAMP-UCLA 2005); Samir Chaker Saba Khawati (Medico Cirujano UCLA 1982, Gineco-obstetra HCAMP-UCLA 1988, jefe de Servicio Dpto. de Obstetricia y Ginecología HCAMP).

DEPARTAMENTO DE SANEAMIENTO AMBIENTAL

Se realiza (16 y 17-11-2001) en Barquisimeto el evento gremial "V Encuentro Nacional y X Regional de Salud de los Trabajadores", con la colaboración de los Dptos. de Medicina Preventiva y Social, Sección de Salud Ocupacional, de la UCLA y de Saneamiento Ambiental del HCAMP.

En este foro se plantea por 1ra. vez la creación de un Dpto. de Salud Ocupacional en el HCAMP, proyecto que se se realizará conjuntamente entre la Sección de Salud Ocupacional (Decanato de Medicina, UCLA) y el Dpto. de Saneamiento Ambiental (HCAMP) y será presentado en las Jornadas Pineda 2003 a propósito del 49no. aniversario del HCAMP.

BANCO DE SANGRE

Jefatura del Servicio

El Dr. Robert Enrique Andrade Pirela es designado jefe (E) del Servicio de Hematología y director del Banco de Sangre "Dr. J J Boada Boada". Sustituye a la Dra. Delia Monroy, quien renunció al HCAMP en octubre. En el lapso quedó encargada de la dirección del Banco de Sangre la Lic. (Enf.) Elsa Carucí, coordinadora. El Servicio queda conformado por los Drs. Robert Enrique Andrade Pirela, jefe, y María Cristina Quevedo Lozada, adjunta.

El Dr. Andrade Pirela viene de Maracaibo, donde se desempeñaba como Hematólogo Pediatra en el Hospital Chiquinquirá. Ingresa como especialista al HPAZ, asignado al Servicio, conjunto con el HCAMP, de Hematología y Banco de Sangre.

Logotipo del Banco de Sangre

Durante el año (fecha exacta y autor desconocidos) se pone en uso el logo del Banco de Sangre, con el nombre del epónimo.

Figura derecha: Logo del Banco de Sangre del HCAMP.

El logo imita el logo del HCAMP en uso, sustituyendo el caduceo del logo del Hospital por una gota de sangre, conservando la misma figura general.

Tesis de Grado

A la fecha se ejecutan en el Servicio de Hematología del HCAMP 2 estudios sobre genética en la leucemia, que realizan los Drs:

- Concepción Morelia Núñez Sotelo: *Determinación del Cariotipo por citogenética convencional en pacientes con Leucemia que consultan al Servicio de Hematología del HCAMP*;
- Gescry Milagros Carrizo Pedreañez: *Inmunofenotipo y citogenética de las leucemias agudas diagnosticadas en la Consulta de Hematología del HCAMP*;

los cuales son las tesis de posgrado de los autores para especialistas en Medicina Interna y Pediatría, respectivamente, conducidas por la Dra. María Cristina Quevedo Lozada, adjunta del Servicio..

SERVICIO DE UROLOGÍA

El Dr. Ignacio Luis Gainza Piña (Médico Cirujano UCLA 1992) ingresa como residente pasante al Servicio de Urología. Permanecerá hasta el 2002.

CENTRO DE RECUPERACIÓN NUTRICIONAL (HPAZ)

La Dra. Lourdes Mariela Montilva Najul de Mendoza, pediatra asignada al Centro de Educación y Recuperación Nutricional (CERN) del Dpto. de Pediatría del HCAMP, ahora HPAZ, y profesora Titular de la UCLA, obtiene el título de Doctor en Ciencias Médicas, Universidad del Zulia, 2001. Trabajo: *Promoción de la lactancia materna con participación comunitaria. Evaluación de un programa*.

HOSPITAL “DR. EGIDIO MONTESINOS” DE EL TOCUYO

Se inicia la construcción de la Unidad de Diálisis, en el área de terreno del Hospital General “Dr Egidio Montesinos” de El Tocuyo. El alcalde del Distrito Morán, Cap. Pedro Alastre, en declaración de prensa señala:

> “,,, *atenderá a los pacientes renales de los Distritos Morán, Andrés Eloy Blanco y Jiménez, evitando que estos tengan que desplazarse a Barquisimeto y descongestionando la Unidad de Diálisis del HCAMP*”.
>
> **El proyecto, del Gobierno Nacional, tendrá varias paralizaciones a lo largo del tiempo. Para el 2012 aún no estará en funcionamiento.**

DEPARTAMENTO DE ENFERMERÍA

Se aprueba (8-12-2001) el Trabajo de Grado: *Riesgos ocupacionales del personal de enfermería en el manejo de desechos sólidos generados en la Unidad Clínica de Sala de Partos del Hospital Universitario “Dr. Antonio María Pineda de Barquisimeto, Estado Lara*, presentado por las Enfs. Elda Beatriz Jiménez, Reina Pastora Pérez Mundo y Vilma Rosa Santiago para optar al titulo de Lic. en Enfermería, Escuela Experimental de Enfermería, UCV,

> **Las graduandas dedican su trabajo a la Lic. Lilian Isabel Betancourt, egresada como Enfermera Profesional ENE-Lara 1956 (2da. promoción en el Hospital Central de Barquisimeto), Premio “Henry Lammers” Jornadas Pineda 1961.**
> **Jiménez y Pérez Mundo son Enfermeras Profesionales, coordinadora y cupervisora, respectivamente, en el HCAMP. Pérez Mundo es acreedora al Premio “Eduvigis Landaeta” Jornadas Pineda 1994.**

DEPARTAMENTO DE OBSTETRICIA Y GINECOLOGÍA

Se ponen en funcionamiento 3 nuevas áreas en el Dpto. de Obstetricia y Ginecología (12-12-2001): Pabellón para Cirugía electiva (en área de SDP); Sala de Navegación con Internet (con 4 puestos, en área administrativa del Dpto., al final Norte del pasillo central, del 3er. piso); y Sala de Ultrasonido en área de Consulta Prenatal (Planta Baja del edificio antiguo dormitorio de enfermeras).

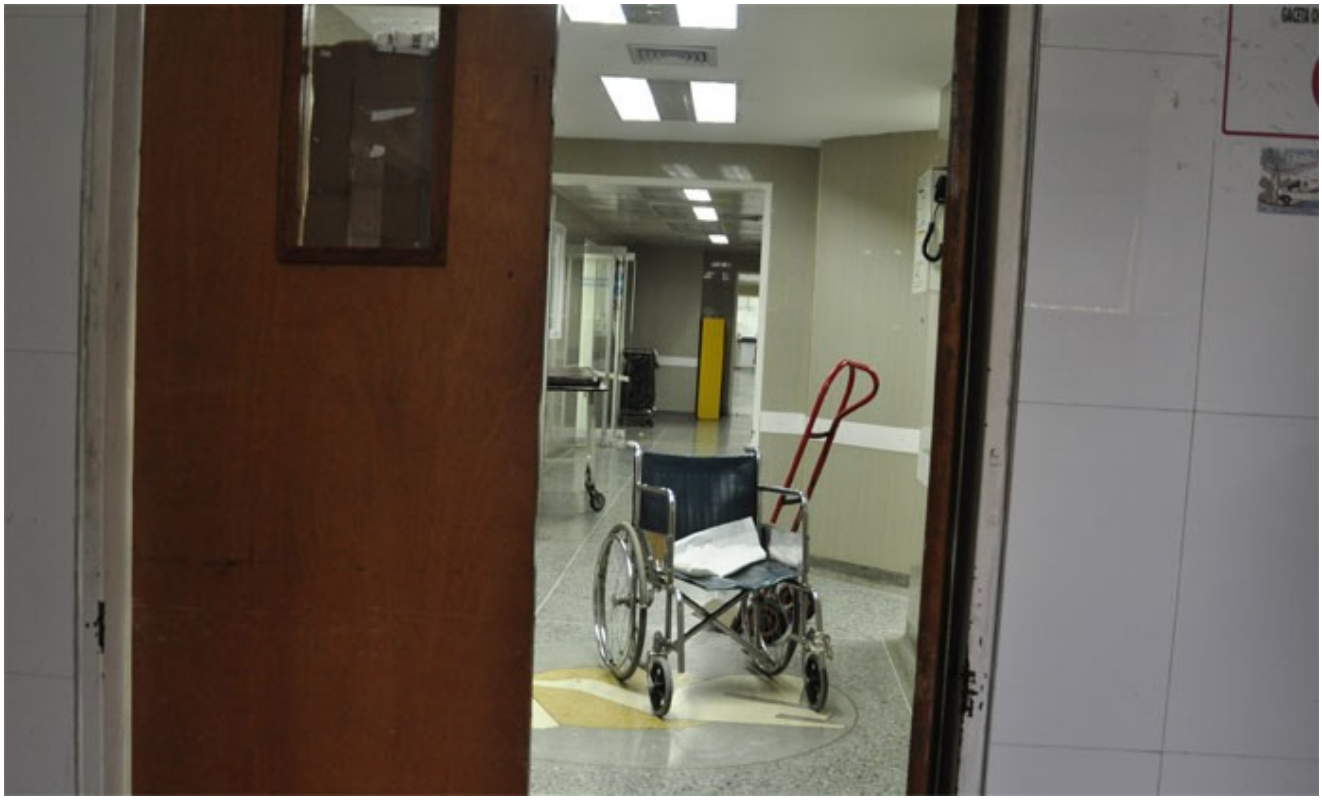

Figura superior: Remodelación del área de SDP, adición de 1 nuevo pabellón para cirugía electiva. Nótese el logo del Dpto. en el piso de granito en la entrada de los pabellones (detalle cortesía del

contratista de la obra).

Se bautiza la Sala de Navegación del Dpto. con el epónimo “Dr. Diamantino Viegas De Sousa”. Jefe del Dpto.: Dr. Diamantino Viegas De Sousa; jefa del Servicio Sala de Partos: Dra. María Eusebia Mendoza Rodríguez; coordinador de la Consulta Prenatal: Dr. Octavio Miguel Tovar Cifuentes.

Una reseña del evento se publicará en el boletín mensual Decanato en Positivo, órgano divulgativo del Decanato de Medicina, año 1, Nº 1, enero 2002; pág. 4.

La Sala de Navegación y la Página Web son proyectos elaborados y ejecutados por la Oficina de Informática del Dpto. de Obstetricia y Ginecología, conformada por las Ings. (Inf.) Tania Segnini (Jefe de la Oficina) y Anabel Martínez V. La Sección decidió nominar la Sala de Navegación con el epónimo del jefe del Dpto., colocando una placa con el nombre en la puerta de entrada, en reconocimiento a su apoyo al proyecto. El Pabellón de Cirugía Electiva y la Sala de Ultrasonido de la Consulta Prenatal son proyectos ejecutados por la gobernación del Estado Lara como parte de un amplio plan de mejoras al HCAMP.

DISCURSO DEL DR DIAMANTINO VIEGAS, JEFE DEL DPTO. DE OBSTETRICIA Y GINECOLOGÍA, CON MOTIVO DE LA INAUGURACIÓN DE LA SALA DE NAVEGACIÓN, PABELLÓN 3 Y ÁREA DE CONSULTA DEL SERVICIO DE ESTUDIOS ESPECIALES.

Sra. Decana Escuela de Medicina y Equipo Directivo
Sr. Director Hospital AMP y Equipo Directivo
Srs. Jefes de Departamentos
Compañeras y compañeros de trabajo del DOG
Señoras y Señores

Antes que nada, quiero agradecer a mis compañeros de trabajo en el DOG por su gentileza en haber escogido mi nombre para nominar una de las áreas del Dpto. Sin duda que es un gran honor que me compromete con Uds. y la Institución, y que trataré de merecer por el resto de mis días. A Uds., a quienes, más que como compañeros de trabajo, recordaré como amigos, muchas gracias.

Sin duda este ha sido un año difícil, sin embargo, no son tiempos para lamentos ni recriminaciones. Diciembre es un tiempo de paz y de esperanza, y en ese sentido, hemos querido destacar estos logros del DOG, que, aunque quizás parezcan pequeños en dimensión física, son muy grandes en lo que significan, y este significado es lo que quiero destacarles: significan que el trabajo, la perseverancia y el genuino deseo de hacer las cosas, siempre producirán resultados, aún en las crisis más profundas y ante los avatares más grandes.

En este sentido debo felicitar al Servicio de Estudios Especiales, en las personas de los Drs Francisco Medina, autor original de la idea, Miguel Octavio Sosa, actual Jefe de Servicio, y su adjunto Melva Rivero, por la apertura de esta consulta, la cual permitirá:

- Descongestionar el 3er piso, disminuyendo la circulación de personas por el mismo y la contaminación de áreas y pasillos, beneficiando a madres y RN hospitalizados.
- Dar soporte más efectivo a la Consulta Prenatal de Alto Riesgo, permitiendo mayor rapidez en el diagnóstico y la conducta a seguir en estas gestantes, lo que mejorará el pronóstico de madres y niños.

Igualmente debo felicitar al Programa de Actualización Docente para Médicos Adjuntos, en las personas de su Coordinador Dr. Alberto Morales y del Jefe de Servicio Gineco-Obstetricia I, Dr. Ramón Jonás Reyes, cuyo esfuerzo y dedicación hacen posible que los médicos y estudiantes del DOG tengan un centro de entrenamiento en informática y de búsqueda de información, herramientas hoy por hoy, imprescindibles en la docencia médica y en la prestación de una asistencia a los pacientes actualizada y de calidad. Esta área y recursos serán, sin duda, un apoyo que contribuirá al éxito de los docentes del DOG que actualmente realizan su Doctorado y aquellos que en el futuro lo hagan. El resultado final será una mejor calidad en la docencia y asistencia del DOG, del Hospital y de la Escuela de Medicina.

De la misma manera, felicito al Coordinador de Autogestión del Dpto., Dra. María de Canache y al Coordinador del Área de SDP, Dr. Leopoldo Francisco, cuyo empeño, esfuerzo y trabajo en equipo, permiten poner en funcionamiento del 3er pabellón de nuestra área quirúrgica, el cual a su vez, permitirá a todos los servicios de hospitalización programar y ejecutar mejor sus intervenciones electivas, y empezar una siempre vigente aspiración del Dpto., cual es la docencia quirúrgica en las tardes, para beneficio de pacientes y residentes en formación. Es oportuno además, destacar y reconocer la importante labor de la Dra. María de Canache y sus Adjuntos del Servicio GO2, en el manejo de los recursos, supervisión de las obras, y dotación y equipamiento de las diferentes áreas que hoy empiezan a funcionar. Nuestro Dpto. y el Hospital, sin duda, tienen mucho que agradecer al espíritu de pensar en grande, a la capacidad de trabajo y a la visión de futuro de la Dra. Canache, y así, queremos en estas líneas públicamente reconocerlo personal e institucionalmente.

Es propicia también la ocasión para agradecer a las autoridades hospitalarias, en la persona de su Director Dr. Víctor

Rodríguez, quien a la vez que severo y diligente en exigirnos mejorar la calidad de la atención a los pacientes, siempre estuvo presto a oír, sugerir y buscar mecanismos para que las iniciativas del Dpto. se llevaran a cabo. De la misma manera, agradecemos a la Lic. Belkis Urdaneta, Director administrativo del Hospital, en quien, dentro de la seriedad, pulcritud y natural control que el manejo de los números amerita, y con las limitaciones que los escasos recursos públicos imponen, siempre encontramos el deseo de colaboración y la actitud positiva a buscar soluciones. Pruebas de esta actitud positiva son estos logros que hoy estamos poniendo en marcha, y que, reitero, sin la colaboración estrecha de las autoridades hospitalarias no se hubieran realizado.

También quiero señalar el papel importante de la Escuela de Medicina en los hechos que hoy nos ocupan. La dotación de equipos para mejorar la docencia de postgrado y el apoyo tecnológico a la Unidad de Informática para uso de profesores y alumnos, han sido vitales para el funcionamiento de las áreas señaladas, y sin duda lo serán para su desarrollo futuro. Nuestro agradecimiento a la Decana Dra. Mariela Montilva y al Coordinador de Posgrado Dr. Leo Acosta por su disposición permanente a colaborar con la mejoría de nuestro Dpto., la cual públicamente reconocemos.

Como les dije al principio, estos logros pequeños en lo físico, son grandes en significación.

- Significan que tenemos en el DOG un gran potencial humano, con espíritu de cambio y de progreso, que no se amilana ante la crisis ni se deja ganar por la desidia y el “no hay”, que esta dispuesto trabajar y aportar su esfuerzo para lograr el Dpto., el Hospital, la Universidad, la Ciudad, el País, moderno, progresista, al día, con calidad de vida y humanismo, solidario y competitivo ante propios y extraños. Esto es lo que todos aspiramos para nosotros mismos y nuestros hijos. Queda pues en manos de nuestros dirigentes encauzar este potencial latente y darle su oportunidad de contribuir a la construcción del país que queremos. Esto que vemos hoy, es solo una ínfima parte de lo que nuestra gente es capaz. Solo pedimos que nos den un dedo de la mano, nosotros nos encargamos de llegar al hombro.

Finalizo deseando a todos, compañeras y compañeros de trabajo en el Dpto., Directivos Hospitalarios y de la Escuela de Medicina, distinguidos invitados, una feliz Navidad en compañía de sus familias y amigos, y que el Año Nuevo ilumine nuestras mentes y vigorice nuestros corazones para continuar, sin descanso, con salud y felicidad, construyendo el país anhelado.

Muchas Gracias

HOSPITAL GENERAL “LUIS GÓMEZ LÓPEZ” (HGLGL)

Asume como jefe del Servicio de Cirugía General y Oncológica el Dr. Rubén del Valle Viteznik Laya, en sustitución del Dr. Diego Antonio Borzellino Falzone, quien ejerció el cargo por 7 años (1994-2001).

El Dr. Viteznik, natural de Caracas, Br. en Ciencias Liceo Lazo Martí 1974 (San Fernando, Estado Apure); Médico Cirujano ULA 1980; es egresado como Especialista en Cirugía General y Oncológica de la RAP del Servicio en 1989 (1er. curso) y desde entonces adjunto del mismo. El Dr. Viteznik, de 44 años (n. 1957), es el 4to. jefe cronológico y el 3ro. titular en la historia de este Servicio, creado con la fundación del HGLGL en 1982; para el 2012 aún permanecerá en el cargo.

El Servicio de Cirugía General y Oncológica es uno de los 4 servicios del HGLGL que reciben residentes del HCAMP como parte de su formación programada de especialistas en las áreas de Cirugía Oncológica (Posgrado en Cirugía General HCAMP-UCLA), Neumonología, Psiquiatría (Posgrado en Medicina Interna HCAMP-UCLA) y ORL (RAP en ORL HCAMP).

VII – EL DECANATO DE MEDICINA Y EL HCAMP:

Autoridades de la UCLA 2001:

Rector: Mag. (Mat.) José Enrique Bethelmy;
Vicerector Administrativo: Mag. (Adm.) Francesco Leone Durante;
Vicerector Académico: Dr. Leonardo Montilva Najul;
Secretario General: Mag. (Mat.) Justina Guerra de Cordero.

AUTORIDADES DEL DECANATO DE MEDICINA, año 2001:

Decanos: Dr. Orlando Antonio García Gómez, hasta septiembre;
Dra. Lourdes Mariela Montilva Najul
Directores del Programa de Medicina: Dr. Héctor Jesús Rey García, hasta septiembre;
Dra. Míriam Elena Ripanti
Directora del Programa de Enfermería: Lic. (Enf.) Noris Segunda Zambrano;
Directores Administrativos: Dra. María Cristina Ramos Parra de Fernández, hasta septiembre;
Dr. José Francisco Guirnaldos Feria;
Secretarios Docentes: Dr. Javier Antonio García, hasta septiembre;

Dra. Ana Dolores Jara Proaño
Coordinadores de Investigación: Dr. Blas Batalla Soteldo (E), hasta septiembre;
Dr. Gregorio Tiskow Drost.
Coordinador de Posgrados: Dr. Leo Ramón Acosta Palma;

En septiembre son electas nuevas autoridades del Decanato. Solo repiten sus cargos la directora del Programa de Enfermería y el coordinador de Posgrados.

Coordinadores de Cursos de Posgrado[1]: Drs. Heber Rafael Pérez Romero (Anestesiología); Ramiro Antonio Falcón Morales (Cardiología); María Antonieta Mejía de Alejos (Dermopatología); Segundo José Barroeta Briceño (Dermatología); Humberto Celestino Arias Bello, hasta Agosto, luego Nieves María Lira Soto (Cirugía General); Ruy Darío Medina Morales (Emergenciología); Alfredo Simón Suárez Iséa (Gastroenterología); Asdrúbal Tobías González Núñez (Medicina Crítica); Yajaira Margarita Monteiro Peña (Medicina Interna); Luis Alberto Méndez Rodríguez (Medicina Física y Rehabilitación); Simón Rodrigo Cortés (Obstetricia y Ginecología); Lourdes Josefina Gómez Balza (Radiodiagnóstico[2]).

[1] **Se mencionan solo los cursos que se administran en el HCAMP y ASCARDIO. Con la transformación del Dpto. de Pediatría en Hospital, los posgrados de dicho Dpto. también fueron trasladados al nuevo Hospital.**

[2] **El nombre del Curso de Posgrado cambió de «Radiodiagnóstico» a «Diagnóstico por Imagen», a partir de los ingresos del año 2000 (1ra. promoción en 2003). Los graduandos del 2001 y 2002 continuaron figurando como especialistas en Radiodiagnóstico.**

EGRESADOS DE CURSOS DE POSGRADO DEL HUPAZ, año 2001 (relacionados con el HCAMP, egresan en conjunto con los Posgrados del HCAMP):

Puericultura y Pediatría (25ta. promoción, 1er. curso Residencia de Posgrado HPAZ, 3 años, lapso 1998-2001). Drs.:

Todas las tesis de este grupo, realizadas en el Hospital, empezaron (y numerosas concluyeron) en el HCAMP, aunque aparecen oficialmente como realizadas en el HPAZ. Solo se reseñan aquellas que específicamente señalan su realización en el HCAMP.

- **Carlos Enrique Arrieche Bonilla** (Médico Cirujano UCLA 1992; Médico de Familia IVSS-Barquisimeto 1998). Ingresa como especialista a PROSALUD, en San Felipe, Estado Yaracuy.
- **Milagros Pastora Camacho Romero** (Médico Cirujano UCLA 1994). Tesis: *Incidencia de Ependimitis Ventricular en Pacientes Portadores de Derivaciones Ventriculoperitoneales en el Departamento de Pediatría del Hospital Central "Antonio María Pineda". T*utor: Dr. Antonio José González Mata.
- **Maryaurora Fernández Suárez**. Hará Gastroenterología Pediátrica; se radica en Porlamar, Estado Nueva Esparta.
- **Petra Yurubi Fernández Barrios** (Médico Cirujano UCLA 1992). Tesis: *Estudio de Pancitopenia y Bicitopenia Periférica en Niños Hospitalizados en el Departamento de Pediatría "Dr. Agustín Zubillaga" Hospital Universitario "Dr. Antonio María Pineda". T*utora: Dra. María Cristina Quevedo Lozada. Ingresa como especialista al Ambulatorio Urbano “Dr. Rafael Pereira”, en Barquisimeto.
- **Ariana Cristina Grimán Medina** (Médico Cirujano UCLA 1995).
- **Ligia Gutiérrez Forero** (Médico Cirujano UCLA 1995). Se radica en Mérida, Estado Mérida.
- **Ana María Hernández Colmenárez** (Médico Cirujano, UCLA 1995; médico interno HCAMP 1996-98). Tesis: *Detección de Igm Sérica para Citomegalovirus en Recién Nacidos Portadores de Micro Hidrocefalia Congénita, Admitidos al Departamento de Pediatría del Hospital Central "Antonio María Pineda".* Tutor: Dr. Antonio José González Mara.
- **Antonio José Herrera Páez** (Médico Cirujano UCLA 1993). Tesis: *Cociente Bilirrubina/Albúmina Como Criterio Para Exanguinotransfusión en los Recién Nacidos Ictéricos.* Tutor: Dr. Eustoquio José González. Se radica en Acarigua, Estado Portuguesa.
- **Rosa Eloisa Junco Díaz** (Médico Cirujano Cum Laude UCLA 1996). Tesis: *Factores Relacionados con el Cumplimiento de la Profilaxis de la Anemia Drepanocítica en Pacientes Pediátricos. Consulta de Hematología del Hospital Central Antonio María Pineda.* Tutora: Dra. María Cristina Quevedo Lozada; jurado: Drs. Nancy Josefina Pinto Fréitez y Jorge Eliodoro Gaiti Benavides. Luego hará residencia en Pediatría –

2008-10 – en el New York Metodist Hospital y se radica en USA.

- **Maribel Consuelo Leal Torrealba** (Médico Cirujano UCLA 1993). Tesis: *Conocimiento Sobre Signos de Alarma de Infección Respiratoria Aguda del Equipo de Salud del Departamento de Pediatría "Dr. Agustín Zubillaga" Hospital Central Universitario "Antonio María Pineda".* Tutor: Dr. Jorge Eliodoro Gaiti Benavides. Establece consultorio como especialista en el CMQ Hospital Privado de Barquisimeto.
- **Adriana Josefina Nardi Uzcátegui** (Médico Cirujano UCLA 1994). Tesis: *Estado Nutricional y Factores Condicionantes en Niños con Parálisis Cerebral Infantil. Hospital Central "Antonio María Pineda".* Tutora: Dra. Lourdes Mariela Montilva de Mendoza.
- **Andrés Alexis Pérez Romero** (Médico Cirujano UCLA 1990). Tesis: *Factores Predisponentes de Neumonías en Niños Menores de 6 Años Hospitalizados en el Departamento de Pediatría del Hospital "Dr. Antonio María Pineda".* Tutora: Dra. Liliana del Carmen Castillo Moreno. Se radica en San Felipe, Estado Yaracuy.
- **Marisela del Carmen Ramos Rojas** (Médico Cirujano UCLA 1994). Tesis: *Patrones de Crecimiento en Menores de 11 Años de Edad con Síndrome de Down.* Tutora: Dra. Lourdes Mariela Montilva de Mendoza. Luego hará Foniatría HUPAZ-UCLA 2003-06.
- **Marisol Rubio Gancedo** (Médico Cirujano UCLA 1991). Tesis: *Uso de Infusiones de Plantas Medicinales en Pacientes con Enfermedades Agudas Gastrointestinales y Respiratorias*. Tutor: Dr. Manuel Segundo Ramírez Sánchez.
- **Lucy Francely Sánchez Pirela** (Médico Cirujano UCLA 1994). Ingresa como docente a la UCLA asignada al HUPAZ.
- **Mildred Sofía Sandoval Castillo** (Médico Cirujano UC 1992). Se radica en Valencia, Estado Carabobo.
- **Sarahi Ramona Valles Ramones** (Médico Cirujano UCLA 1993). Tesis: *Eficacia de la Ceftazidima en el Tratamiento Empírico de Infecciones de Pacientes con Neutropenia Febril.* Tutor: Dr. Eustoquio José González. Hará Cuidados Intensivos Pediátricos e ingresará como Intensivista al HUPAZ.
- **Daniel Alfonzo Villalobos Matos** (Médico Cirujano UCLA 1991). Hará Gastroenterología Pediátrica; ingresa como especialista al Hospital IVSS “Dr. José Gregorio Hernández”, en Acarigua, Estado Portuguesa.

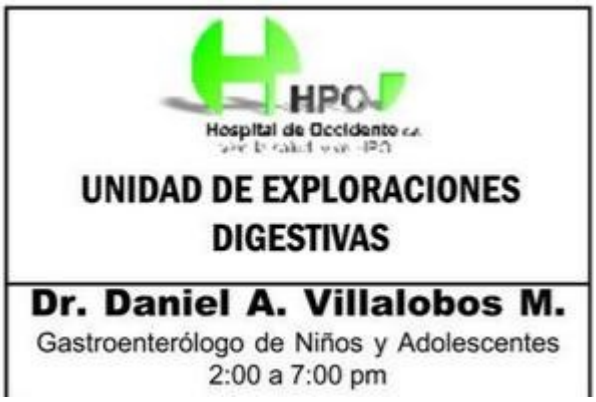

Figura derecha: Aviso de prensa del Dr. Villalobos, Especialista en Pediatría HCAMP-HUPAZ-UCLA 2001, en el ejercicio privado como Gastroenterólogo Infantil en el Hospital de Occidente, en Acarigua.

Figuras inferiores (Izq. a Der.): Drs. Lucy Francely Sánchez Pirela, Daniel Alfonzo Villalobos Matos, Marisol Rubio Gancedo, Maribel Consuelo Leal Torrealba, Rosa Eloisa Junco Díaz y Milagros Pastora Camacho Romero, Especialistas en Puericultura y Pediatría HUPAZ-UCLA 2001 (fotografías personales en diferentes fechas y ambientes).

Es la 1ra. promoción que egresa* del nuevo Hospital Pediátrico “Dr. Agustín Zubillaga”. En total del HCAMP egresaron 24 Cursos de Posgrado en un lapso de 27 años (1973 - 2000).

*** En realidad este curso solo ha estado asignado oficialmente al HPAZ los últimos 7 meses (agosto 2000 - marzo 2001, por lo que puede decirse que es el último curso del HCAMP. Aunque el curso de Posgrado de Pediatría figurará en adelante con sede en el HPAZ y egresado del mismo, no se llega a separar completamente del HCAMP, ya que los residentes continuarán realizando pasantías por los Servicios de Neonatología y de Maternidad del HCAMP, que incluye revista de sala y guardias de cuerpo presente en Sala de Partos, como parte del programa de Posgrado en Pedia-**

tría.

Figura derecha: 1ra. promoción del curso de Especialistas en Puericultura y Pediatría HPAZ-UCLA. Al centro: Dr. Leo Ramón Acosta Palma, coordinador de Posgrado del Decanato de Medicina, ex direc tor del HCAMP..

EGRESADOS DE CURSOS DE POSGRADO DEL DECANATO DE MEDICINA, año 2001 (relacionados con el HCAMP, egresan en diferentes fechas):

Cardiología (21ra. promoción, 4to. curso Posgrado ASCARDIO, lapso enero 1999 - diciembre 2001). Drs.:
Solo se reseñan las tesis realizadas en el HCAMP.

- **Sofía Lisbeth Alceaga Zué**. (Médico Cirujano ULA 1992). Natural de Valera, Estado Trujillo, se radica en dicha Ciudad;
- **Silka Cecilia Becerra Arráez** (Médico Cirujano UCLA 1992; Internista UCV 1997). Tesis: *Cambios electrocardiográficos de los pacientes con Leishmaniasis Cutánea en tratamiento con Antimonio de Meglumine (Glucantime); t*utor: Dr. Kaduo Jesús Arai Higuera (Médico Cirujano ULA 1987; Cardiólogo ASCARDIO 1996), la cual realizó con pacientes atendidos en el Servicio de Dermatología del HCAMP.
- **Milagros Haide Cardona Peña** (Médico Cirujano UCLA 1991). Ingresa como especialista al Hospital Central de San Felipe, Estado Yaracuy;
- **Alvaro Enrique González Rocca**. Se radica en Ciudad Bolívar, Estado Bolívar; y
- **Víctor Julio Moreno Leal** (Médico Cirujano ULA 1992). Natural de Valera, Estado Trujillo, se radica en El Vigia, Estado Mérida.

Salud Pública (16to. curso de Ampliación de Conocimientos, 2001). Drs.:

- **Julia del Pilar Abarca Durán** (Médico Cirujano UCLA 1994), de 41 años (n. 18-12-1960);
- **Ronny Alfaro**;
- **José Gregorio Alvarado Jorge** (Médico Cirujano UCLA 1995); luego hará residencia en TRM HCAMP 2005-09;
- **Amelia Coromoto Araujo Peroza** (Médico Cirujano UCLA 1995), de 35 años (n. 27-2-1966);
- **Fabiola Dappo Álvarez** (Médico Cirujano UCLA 1999; médico interno HCAMP 1999-01), sigue en el HCAMP como cursante del Posgrado de Radiología, lapso 2002-05;
- **Iris del Valle Díaz** (Médico Cirujano UCLA 1993). Ingresa al curso de Medicina Familiar IVSS-UCLA 2002-05;
- **Marbella Escobar**;
- **Jesús Manuel Meléndez Campos** (Médico Cirujano UCLA 1996);
- **Luzmary Mendoza**;
- **William José Mendoza Chaurio** (Médico Cirujano UCLA 1995; médico interno HCAMP 1996-98); luego hará Posgrado en Dermatología HCAMP-UCLA curso 2003-06 e ingresará como especialista al HCAMP.
- **Belkis Yolanda Mujica** (Médico Cirujano UCLA 1995; médico interno HCAMP 1996-98);
- **Lulú Verónica Noto Rumbos** (Médico Cirujano UCLA 1994);
- **Eddamar Ollarves Álvarez** (Médico Cirujano ULA 1996; médico interno HCAMP 1997-99);
- **Carmen Y Páez Álvarez** (Médico Cirujano UCLA 1994);
- **Ana Mireya Pérez** (Médico Cirujano UCLA 1991; Médico Familiar IVSS). Es docente del Dpto. de Medicina Preventiva, UCLA;
- **Frisch Euler Rodríguez Gutiérrez** (Médico Cirujano UCLA 1993); hará Maestría en Salud Pública UCLA,

curso 2002-04.
- **Luisa Rodríguez**;
- **Maribel María Rojas Parra** (Médico Cirujano UCLA 1993). Luego hará Anestesiología HCAMP-UCLA 2008-11 e ingresará como especialista al HCAMP;
- Lic. **Elisa Valera** (Lic. Enfermería LUZ). Es funcionaria de la Dirección de Salud del Estado Lara;
- **Lorena Milexa Vivas Asuaje** (Médico Cirujano UCLA 1994). Luego hará posgrado en Foniatría HUPAZ-UCLA, curso 2006-09.

ESPECIALIZACIÓN EN MEDICINA CRÍTICA
El Consejo Nacional de Universidades Autoriza (Gaceta Oficial Nº 37.113 del 5-1-2001) el programa de Especialista en Medicina Crítica, impartido por el Decanato de Medicina de la UCLA, en la Unidad de Cuidados Intensivos del HCAMP.

El programa fue aprobado por el Consejo Universitario de la UCLA en junio 2000 y empezará su 1er. curso en marzo de este año (con los demás cursos del Decanato de Medicina).

CDCHT
El CDCHT-UCLA aprueba (Nº 013-ME-2001) el Proyecto de Investigación titulado: *Evaluación prospectiva del estado metabólico nutricional de pacientes diabéticos durante la hospitalización. Hospital Central Antonio María Pineda. Barquisimeto 2000*, a ser realizado por los Drs. Ranfis Enrique Nieto Martínez, Lic. (Die.) Chiquinquirá de Lourdes Durán de Balza, Martha Milagros Silva Falcón y José Ramón Cedeño Morales.

Los Drs. Nieto y Cedeño son residente de Posgrado y adjunto, respectivamente, del Dpto. de Medicina del HCAMP; la Lic. Durán es jefa del Dpto. de Dietética del HCAMP. El trabajo será luego (2002) introducido como Tesis de Grado para especialista en Medicina Interna del Dr. Nieto.

INGRESO DE CURSANTES A CURSOS DE POSGRADO EN 2001
Número de cursantes que ingresan a los Postgrados del Decanato de Medicina (15-3-2001):
Los posgrados que no se mencionan es porque no ingresaron cursantes este año.
Anestesiología (HCAMP) = 6; Cirugía General (HCAMP) = 5; Cirugía Pediátrica (HPAZ) = 2; Gastroenterología (HCAMP) = 1; Maestría en Educación* mención Ciencias de la Salud = 14; Salud e Higiene Ocupacional mención Medicina del Trabajo* = 10; Medicina Interna (HCAMP) = 6; Neuropediatría (HPAZ) = 4; Obstetricia y Ginecología (HCAMP) = 13; Puericultura y Pediatría (HPAZ) = 16; Radiodiagnóstico (HCAMP) = 4; Medicina de Emergencia (HCAMP) = 4; Medicina Familiar (IVSS) = 6; Cardiología (ASCARDIO) = 6; Medicina Crítica (HCAMP) = 2; Psiquiatría* = 5; Higiene Mental* = 25.

*** Curiosamente estos posgrados no se consideran como «clínicos» por el Decanato de Medicina, y sus egresados no participan en los actos de egreso de residentes y cursantes de posgrado del Decanato.**

MAESTRÍA EN EDUCACIÓN
El Consejo Universitario de la UCLA aprueba (Sesión Nº 1.263 del 4-4-2001; luego publicado en Gaceta Universitaria Nº 65, junio 2001) la *Modificación del Programa de la Maestría en Educación, Mención Ciencias de la Salud*, que se ejecuta en el Decanato de Medicina. Rector: José Bethelmy; Secretaria General: Justina Guerra de Cordero.

Es la 1ra. modificación que se realiza al programa desde su creación en 1996. El curso, tomado por numerosos profesionales del HCAMP, tiene una duración de 2 años, divididos en 4 semestres, para un total de 42 créditos académicos.

PROMOCIÓN 6 DE TSU EN ENFERMERÍA UCLA
ACTO DE GRADO DE ESPECIALISTA
Egresa la VI (6ta.) promoción de (26) TSU en Enfermería del Decanato de Medicina (6-4-2001).
En este Acto de Grado recibe título de especialista en Cardiología 1 egresado de ASCARDIO.

Es la 1ra. de las 4 promociones de TSU en Enfermería que egresan este año y la 1ra. graduación del año en la especialidad de Cardiología. En total este año recibieron títulos universitarios de

Especialista en Cardiología (en 2 Actos de Grado) 4 cursantes del Posgrado de ASCARDIO y del Decanato de Medicina.

MAESTRÍA EN DESARROLLO INTEGRAL DE LA MUJER
El Consejo Universitario de la UCLA aprueba (Sesión Nº 1.265 del 25-4-2001; luego publicado en Gaceta Universitaria Nº 65, junio 2001) la modificación curricular del programa de *Maestría en Desarrollo Integral de la Mujer*, del Decanato de Medicina.

Algunas modificaciones de forma y contenido (aumento de 40 a 44 Unidades Crédito) sugeridas por la Comisión de Curriculo a la propuesta original previamente aprobada. Con una duración de 4 semestres, se ejecuta actualmente el 1er. curso en el Dpto. de Educación Médica del Decanato de Medicina. Varias profesionales del HCAMP realizarán esta Maestría a lo largo del tiempo (entre ellas la Dra. Ángela Nelina Della Pia Espósito, cursante actual, ex directora del HCAMP).

ESPECIALIZACIÓN EN MEDICINA CRÍTICA
El Consejo Universitario de la UCLA aprueba (Sesión Nº 1.267 del 2-5-2001; luego publicado en Gaceta Universitaria Nº 65, junio 2001) la "*Modificación de los requisitos de ingreso a la Residencia Universitaria de Postgrado en Medicina Crítica (Especialización)*", del Decanato de Medicina. Rector: José Bethelmy; Secretaria General: Justina Guerra de Cordero.
Copia textual de lo aprobado:

Requisito de ingreso:
Se establece como prelación para el ingreso a la Residencia Universitaria de Medicina Crítica las reconocidas en Venezuela por la Federación Médica Venezolana hasta Octubre 1994, siendo las prelaciones: Residencia Universitaria de Postgrado tener 2 años de Residencia Asistencial Programada en las siguientes especialidades: Medicina Interna, Pediatría, Cardiología, Anestesiología, Neumonología, Nefrología y Medicina de Emergencia.

Estos requisitos serán nuevamente modificados por el Consejo Universitario en enero 2008.

PROMOCIÓN 43 DE MÉDICOS CIRUJANOS UCLA
Egresa (11-5-2001) la XLIII (43ra.) promoción de (88) Médicos Cirujanos de la UCLA.
Graduandos (lista parcial; de 88 se listan 86):
A: Luis Enrique Algarra Urquiola, Adriana María Alzate Sánchez, Ninoskanatali Nahomi de la Santísima Trinidad Amaro Pérez, Rafael Vicente Andrade Andrade, Yudith del Carmen Angulo Linares, Gustavo Javier Arenas Puerta, Pedro Luis Arvelo, Pablo Gerado Asuaje Valenzuela; **B**: Carlos Julio Baptista Sosa, Jacqueline Bello Pineda; **C**: Maribel Coromoto Cárdenas Torrealba, Edgar Alexander Castillo Catarí, Kerry Yamilka Castro Silva, Humberto Javier Colmenarez Mendoza, Yusmary Ecliselida Colmenarez Piña; **D**: Beatríz Helena D'Onghia Coutinho, Vanessa Di Michele Hernández; **E**: Reina Edixa Echeverría Suárez, Hugo Pastor Escalona; **F**: Suhail Pastora Falcón Bravo, Maideleny Xiomara Fernández Terán, Juan Carlos Figueroa Lugo, María del Valle Fuentes Sánchez; **G**: Elizabeth Coromoto Galíndez Pérez, Aída Josefina González Navas, Yurbiry María González Carrasco; **H**: Dirlany Liliana Hidalgo Figueredo; **J:** Sandra Paola Jaramillo Ruales, **L**: Karina Yusmila León Peraza, Helena Beatriz López Rivero; **M**: Mary Elena Majano Castillo (Cum Laude), Alessandra Lisset Marotta Chávez, Ana Teresa Martínez Mendoza, Gonzalo A Martínez Carrasco, Martha Ines Mata Granado, Luis Gabriel Méndez Martínez, Alfrid Mayela Mendoza Rodríguez, Ana María Mendoza Morillo, Deliber Coromoto Molina Alvarado, Fidelina del Carmen Montserrat Gil; María Teresa Mora Mora, Yasmín María Mora Romero; **O**: Jorge Enrique Orta López, Rhomy Noelia Orta Bracho; **P**: Lisbeth Coromoto Pereira Suárez, Cindy Lorena Pérez Garzón, Leonor Tamara Pérez Cañizales, Julio César Piña Liscano, Reina Marlene Prieto Páez, Milagros Josefina Puertas Ramírez; **Q**: Jesús Rafael Quijada Marcano, Martha Patricia Quintero García, Fátima Beatriz Quiróz Abreu; **R**: Angélica María Ramírez Guerrero, Flor Beatriz Reyes Segura, Antonio Josue Riera Rojas, Yanelly Margot Rivero Cordero, Carisber Rivero Figueroa, Aricelis Nigday Rivero Riera, Zoilir Nathalie Rodríguez Álvarez, Yelitza Antonia Rodríguez Cárdenas, Gabriela Alexandra Rojas Jiménez, Gerardo Antonio Rojas González, Ziruma Pastora Rojas Cárdenas, Yubisay Rosendo Villamizar; **S**: Omaira Indhira Salas Sandoval, Pedro José Sarmiento Uzcátegui (Cum Laude), María Victoria Sequera González, Giuseppe Alexander Sierra Pinto, Marisela Singer González, Guadalupe Suárez Lucena, Irma Yocasta Suárez Pellin, Samir Zoheli Suárez Sisirucá (Cum Laude); **T**: Looner Argemar Torrealba Piña, Carlos Enrique Torres, María Inés Toscano Giménez; **U**: María del Carmen Ucelay Castro; **V**: Raúl Alfonso Vargas Saavedra, Marilyn

Alejandra Viera Ojeda, Anny Elizabeth Villegas Guzmán, Laura Beatriz Vivas Bosch, Leyda Yamileth Vizcaya Rivas; **W**: Yessey Rosita Weffer Lugo; **Y**: Wilbert Rodolfo Yánez Muñoz, Adriana del Carmen Yépez Perdomo, Reina Minerva Yépez Rivas.

De esta promoción:

- **Rhomy Noelia Orta Bracho** será luego residente de Neurocirugía egresada como especialista (2010) y adjunta en dicho Servicio, en el HCAMP.

Figura derecha: Dra. Rhomy Noelia Orta Bracho, Medico Cirujano UCLA 2001.

- **Pablo Gerardo Asuaje Valenzuela** es el 2do. hijo del Dr. Rafael José Asuaje Ledezma (Médico Cirujano URCO 1969, 1ra. promoción) en egresar como Médico Cirujano de la UCLA. El anterior fue Rafael Eduardo Asuaje Fernández en 2000, quien luego será oftalmólogo en el HCAMP. El Dr. Asuaje Ledezma es el único miembro de la 1ra. promoción de médicos de la URCO con 2 hijos graduados de médicos en la misma universidad del padre.
- **Beatríz Helena D'Onghia Coutinho** es hija del Dr. Agustín D’Onghia Colaprico, jefe – fundador del Servicio de Neuropediatría del HCAMP (actualmente del HPAZ), profesor de la UCLA y actual presidente, capitulo Centro Occidental, de la Sociedad Venezolana de Neurología.

MAESTRÍA EN FISIOLOGÍA

El Consejo Nacional de Universidades autoriza (Gaceta Oficial Nº 37.206 del 28-5-2001) el Programa de Maestría en Fisiología, impartido por el Dpto. de Fisiología del Decanato de Medicina de la UCLA.

NUCLEO CARORA DE LA UCLA

Ingresa (13-6-2001) como docente el Dr. Antonio Ferrantelli González, asignado al Dpto de Obstetricia y Ginecología del Decanato de Medicina (jefe: Dr. Diamantino Viegas De Sousa).

El Dr. Ferrantelli, Gineco Obstetra UCV diciembre 1990 (Maternidad “Concepción Palacios”), ejerce como especialista en la Policlínica Carora desde 1991, de la cual su padre, el Dr. Antonio Ferrantelli Manzullo, anestesiólogo,

Figura derecha: Dr. Antonio Ferrantelli González, docente del Dpto de Obstetricia y Ginecología, Decanato de Medicina, UCLA 2001.

HOSPITAL PEDIÁTRICO “AGUSTÍN ZUBILLAGA” (HPAZ)

Se aprueba (Consejo Universitario Nº 1.293 del 4-7-2001; luego publicado en Gaceta Universitaria Nº 69, diciembre 2001) otorgar reconocimiento al Hospital “Dr. Juan Agustín Zubillaga” como Hospital Universitario. Surge a petición del Consejo de Decanato de Medicina Nº 534.

Como hecho curioso, es el único documento oficial referente a este Hospital, que conocemos, donde se señala el Dr. Agustín Zubillaga con el nombre de «Juan» (el nombre completo del Dr. Zubillaga fue Agustín José Zubillaga Zubillaga).

Es el 4to. Hospital de Barquisimeto que recibe tal reconocimiento. Los anteriores fueron el Hospital Central “Antonio María Pineda” (el pionero en 1965), Hospital General “Luis Gómez López”, y Hospital General “Dr. Pastor Oropeza” (del IVSS). Ostentan tal reconocimiento además los Hospitales “Dr. Plácido Daniel Rodríguez Rivero”, en San Felipe, Estado Yaracuy y “Dr. Jesús María Casal Ramos”, en Acarigua-Araure, Estado Portuguesa.
A partir de esta fecha se empezó a usar indistintamente los acrónimos HPAZ o HUPAZ, para referirse al Hospital Pediátrico “Dr. Agustín Zubillaga”.

Figura inferior: Acuerdo de Reconocimiento de la UCLA como Hospital Universitario al Hospital Pediátrico “Dr Juan Agustín Zubillaga”.

REPÚBLICA DE VENEZUELA

UNIVERSIDAD CENTROCCIDENTAL "LISANDRO ALVARADO"

BARQUISIMETO - ESTADO LARA

Gaceta Universitaria Nº 69

RECONOCIMIENTO DEL
HOSPITAL PEDIÁTRICO DR JUAN AGUSTÍN ZUBILLAGA
COMO
HOSPITAL UNIVERSITARIO

El Consejo Universitario de la Universidad Centroccidental "Lisandro Alvarado", en su Sesión Nº 1293, Ordinaria, realizada el día cuatro de julio de dos mil uno, haciendo uso de las atribuciones legales y reglamentarias que le confieren el Numeral 21 del Artículo 26 de la Ley de Universidades y el Numeral 23 del Artículo 9 del Reglamento General de la Universidad Centroccidental "Lisandro Alvarado", **APROBÓ: RECONOCIMIENTO del Hospital Pediátrico "DR JUAN AGUSTÍN ZUBILLAGA" de Barquisimeto** como **HOSPITAL UNIVERSITARIO**, Institución que funciona como Servicio Autónomo sin personalidad jurídica, según Decreto de la Gobernación del Estado Lara No. 376, de fecha 04-08-2000 y en atención a la decisión tomada por el Consejo de Decanato de Medicina, en su Sesión No. 534, Ordinaria, de fecha 08-01-01, que acordó conferirle el reconocimiento universitario al Hospital Pediátrico "Dr Juan Agustín Zubillaga".

Dado, sellado, firmado en la Sala de Sesiones del Consejo Universitario de la Universidad Centroccidental "Lisandro Alvarado" en su sesión Nº 1293, Ordinaria, realizado el día cuatro de julio del año dos mil uno.

Lic. José E. Bethelmy — **Rector**

Prof. Justina Guerra de Cordero — **Secretaria General**

AUTORIDADES DEL DECANATO DE MEDICINA

Asumen las nuevas Autoridades del Decanato de Medicina, lapso 2001-04:

Decana: Dra. Lourdes Mariela Montilva Najul de Mendoza;
Directora Programa de Medicina: Dra. Míriam Elena Ripanti de García;
Directora Programa de Enfermería: Lic. (Enf.) Noris Segunda Zambrano y
Director Administrativo: Dr. José Francisco Guirnaldos Feria.

Figuras superiores (Der. a Izq.): Dras. Lourdes Mariela Montilva Najul de Mendoza y Miriam Elena Ripanti de Garcia, Decana y Directora del Programa de Medicina 2001 en sus oficinas (fotografías oficiales del Decanato de Medicina autor no precisado).

Las nuevas autoridades designan a la Dra. Ana Dolores Jara Proaño como Secretaria Docente (sustituye al Dr. Javier Antonio García, quien continúa como profesor del Dpto. de Ciencias Morfológicas) y al Dr. Gregorio Tiskow Drost como Director de Investigación (sustituye al Dr. Luis Blas Batalla Sotelo, quien continúa como profesor de la Sección de Fisiología).

PROMOCIÓN 7 DE TSU EN ENFERMERÍA UCLA
ACTO DE GRADO DE ESPECIALISTAS
Egresa (6-7-2001) la VII (7ma.) promoción de (19) TSU en Enfermería del Decanato de Medicina.
En este Acto de Grado reciben título universitario de especialistas: 9 en Anestesiología, 7 en Cirugía General, 1 en Cirugía Pediátrica, 1 en Gastroenterología, 7 en Medicina Interna, 12 en Obstetricia y Ginecología, 1 en Psiquiatría Infantil y Juvenil, 15 en Puericultura y Pediatría, 6 en Radiodiagnóstico y 13 en Salud e Higiene Ocupacional (Mención Educación para la Salud de los Trabajadores), egresados de los cursos de Posgrado del HCAMP y Decanato de Medicina.

Es la 1ra. graduación del año en las especialidades de Cirugía General y Gastroenterología. En total este año recibieron título universitario de especialistas: 8 en Cirugía General (en 2 Actos de Grado), y 2 en Gastroenterología (en 2 Actos de Grado), cursantes de los Posgrados del HCAMP.

Los 13 cursantes que recibieron título universitario de Especialistas en Salud e Higiene Ocupacional (Mención Educación para la Salud de los Trabajadores), son los 1ros. egresados en esta especialidad en la historia del Decanato de Medicina.

ORDEN “JACINTO LARA”
Al Dr. Rafael Armando Bonfante Garrido, profesor Titular Jubilado Activo de Parasitología, UCLA, le es conferida la Orden “General de División Jacinto Lara”, 1ra. clase, por el ejecutivo del Estado Lara (Gobernador: TCnel (Av.) Luis Ramón Reyes Reyes.

El Dr. Bonfante es profesor de Parasitología del curso de Posgrado en Dermatología y de la Residencia Asistencial Programada en Oftalmología, que se realizan en el HCAMP. En 1997 le fue conferida la misma orden en su 2da. clase.

PROMOCIONES 8 DE TSU Y 2 DE LICENCIADOS EN ENFERMERÍA UCLA
ACTO DE GRADO DE ESPECIALISTAS
Egresa (26-7-2001) la VIII (8va.) promoción de (19) TSU y la II (2da.) de (12) Licenciados en Enfermería del Decanato de Medicina.
En este Acto de Grado recibieron títulos de especialistas 3 egresados de Cardiología (ASCARDIO).

INGRESO DE PROFESORES INSTRUCTORES
Ingresan a la UCLA (1-10-2001) como profesores Instructores (Acta de 1ra. clasificación, Personal Ordinario), ingresos luego ratificados en los Consejos Universitarios posteriores (orden cronológico):
- Sesión Nº 1.329 del 30-1-2002: Dras. Sonia Teresa Pérez Valecillos y Ali Rebeca Anzola Rivero, asignadas a los Dptos. de Radiaciones y de Obstetricia y Ginecología, respectivamente, en el HCAMP.
  Las Dras. Pérez y Anzola son egresadas de los Posgrados de Radiodiagnóstico y de Obstetricia y Ginecología, respectivamente, del HCAMP en 1998 y desde entonces contratadas como adjuntas docentes asignadas a los Servicios de Radiología y Sala de Partos del HCAMP.
- Sesión Nº 1.331 del 6-2-2002: Lic. (Enf) Gloria Alarcón de Peña, asignada al Programa de Enfermería; y Dras. Reyna Josefina Figueras de León, asignada al Dpto. de Obstetricia y Ginecología en el HCAMP, y Nohemi Coromoto Mendoza García, asignada al Dpto. de Radiaciones, en el HCAMP;
  La Lic. Alarcón viene de ejercer como Enfermera y Coordinadora del Servicio SDP del HCAMP; las Dras. Figueras y Mendoza son egresadas como especialistas en Obstetricia y Ginecología y en Radiología, respectivamente, del HCAMP.
- Sesión Nº 1.346 del 8-5-2002: Dr. Andrés Rafael Talavera, asignado al Dpto. de Obstetricia y Ginecología, en el HCAMP.

El Dr. Talavera es adjunto del Dpto. de Obstetricia y Ginecología, condición que sigue ejerciendo.

- Sesión Nº 1.350 del 29-5-2002: Dr. Segundo Joaquín Guzmán Montes de Oca, asignado al Dpto de Medicina en el HCAMP.

El Dr. Guzmán es Gastroenterólogo, adjunto del Servicio de Gastroenterología, condición que sigue ejerciendo.

CONVENIO UCLA – UNIVERSIDADES ESPAÑOLAS

El Consejo Universitario (CU) de la UCLA aprueba (Sesión Nº 1.304 del 10-10-2001) el Convenio Específico de colaboración entre la UCLA y la Universidad de Málaga, España, para establecer y fortalecer relaciones de intercambio académico, estudiantil y profesoral, entre ambas instituciones.

Es el 1er. Convenio entre la UCLA y diferentes Universidades Españolas; fue seguido por otros con las Universidades de Valencia (CU Nº 1.313 del 14-11-2001) y Sevilla, Valladolid, Granada, Zaragosa y Alcalá de Henares (CU Nº 1.315 del 21-11-2001), este mismo año. Luego con Córdoba (2002), Castilla La Mancha (2003) y Alicante (2006).

El convenio macro entre la UCLA y las Universidades Españolas establece que la UCLA otorgará becas para estudios de doctorado en España, entre el lapso 1-10-2001 al 30-9-2005 (5 años) los cuales se realizarán en el sitio de origen y solo se requiere la presencia del candidato en España para la presentación y defensa de la tesis de grado. Numerosos médicos del HCAMP, que también son profesores del Decanato de Medicina, realizarán doctorados en diferentes áreas de estudios con la aplicación de este convenio.

ESPECIALIDAD EN CARDIOLOGÍA

El Consejo Nacional de Universidades (CNU) acredita (Acta Nº 397 del 19-10-2001) por 5 años el Programa de Especialista en Cardiología, impartido por el Decanato de Medicina de la UCLA, en el Hospital Universitario "Dr. Luis Gómez López". Centro Cardiovascular Regional ASCARDIO. La decisión será luego publicada en la Gaceta Oficial Extraordinaria Nº 5.560 del 21-11-2001

A fecha de este Curso han egresado 3 promociones (1998, 1999 y 2000).

PROMOCIÓN 44 DE MÉDICOS CIRUJANOS UCLA

Egresa (2-11-2001) la XLIV (44ta.) promoción de (100) Médicos Cirujanos UCLA. Recibe el epónimo de "Honor a Dios y a Nuestros Padres".

Figuras superior y derecha: Logo (autor no conocido) y fotografía oficial de la «Clase Magistral» de la XLIV promoción de Médicos Cirujanos de la UCLA.

Figura superior: Padrinos de la 44ta. promoción de Médicos Cirujanos de la UCLA, entre ellos (de Izq. a Der.), los Drs. José Rafael Tovar, Ruy Darío Medina Morales, jefe del Dpto. de Emergencia y Medicina Crítica del HCAMP y Félix Oswaldo Brizuela Riera, quien fue interno, residente de Medicina egresado como especialista y cardiólogo del HCAMP, a la fecha padre de la graduanda Liliana Brizuela Fernández. (Nótese el curioso detalle de uniformar a graduandos y padrinos, adicionando a su vestimenta el logo de la promoción). Fotografías: Dra. María Laura Braz Méndez.

Figura inferior: Grupo de graduandos 44ta. promoción de Médicos Cirujanos de la UCLA con sus «monos quirúrgicos tipo».

Graduandos (listado parcial; de 100 se listan 88):
A: Yorlenys Dalila Agüero Rojas, José Rafael Agüero Falcón, Jairo José Álvarez López, Iraheni del Carmen Alvírez Fréitez, Maximiliano Alza Berrutti, Enma Alejandrina Armanie Cabral; **B:** Míriam Barrios Castellanos, Belkis Yolimar Bermúdez Tarazona, Clemencia Blanco Yépez, María Laura Braz Méndez; Liliana Brizuela Fernández, Silvia Helen Bustillo Hernández (Cum Laude); **C:** Yusmary Evelis Camacaro Goyo, Lázaro A Carrillo Rangel, Argenis Catarí Loyo, Pavel Arístides Colina Brito, Fanny del Carmen Colmenares Betancourt, Fabiola Beatriz Cordero Guerra; **D:** Jorge Carlos De Sousa Arroyo, Elías Antonio Díaz Chirinos, Linder Mariano Díaz Colmenarez; **E**: Tyler Moisés Elcure Sánchez, Juan Carlos Escalona Ramsbott, María Gabriela Espinoza Falcón, Víctor M Espinoza Nassar, Liliana Esteves Castillo; **F:** Bladimiro Antonio Falcón Pérez, Luz del Valle

Fernández Palma (Cum Laude), Magda Fernández Román, Deisi Josefina Flores Moreno; **G:** José Santos Gallardo Galicia, Zulden Natian García Méndez, Jaralampos Giagtzidakis Makri, Juana María Gozaine Gozaine, Mayra Alejandra Guerrero Lucena, Luinia Esther Guerrero Silva (Cum Laude); **H:** Heyenith Magdiel Heredia Lucena, Mariángel Herize Padilla, José A Hernández Luque, Xiomara Coromoto Hernández Alvarado, Alfredo Ernesto Homes Linfa, Lino Ramón Hurtado Carrasquero; **J:** Keyla Joselín Jiménez Puerta (Cum Laude), María Alejandra Jiménez; **L:** Marylui López Yánez, Marta López, Joselyne Karina Lucena González; **M:** Pedro Aristobulo Maldonado Alvarado, Anny Macarena Malvacías Escalona, Gabriela Cecilia Marcano Pinto, Rosario Martín Mendoza, Marianela Josefina Moreno Díaz, Mayerlis Morillo; **N:** Anne Anabel Nieves Castillo, Lulú Verónica Noto Rumbos; **O:** Denneth Coromoto Oropeza Noguera, Giselle Mercedes Ortiz Barrios, Franz Alejandro Otaiza Pernalete; **P:** Carmen Páez, Mary Lisette Peña Colmenarez, Deina Josefina Peraza Moreno, Edgar Magcimino Perdomo Canela, Rosa Pérez Morales, Mary Lisbeth Pérez Barradas, Yelitza Pérez Castañeda, Ana Carla Puma Soares; **R:** Jorge Eric Ramos Bringas, Caleb Otoniel Ramos Torres, Elba Sophia Rivas Rangel, Fabricio Rivas, Anabél de los Ángeles Rivero Ortiz (Cum Laude), Beatriz Nataly Rodríguez Parra, Lolimar Lissett Rodríguez Reinoso, Ernesto Romero Lofiego; **S**: Milarbet Coromoto Salas Alvarado, Noralsis José Salón Cambuco, Mireyma Sánchez Gutiérrez, Héctor Manuel Sosa Hernández; **T:** Nadia Tawil Chediak de Luque*****, Iva Virginia Tojl González; **V:** Carlos Eduardo Vásquez Loyo, Jonathan Josué Vegas Dávila, Yenny Del Rosario Véliz Suárez, Ramón Alberto Viera Monteverde, Venus Carol Villegas García, Luis Javier Vivenes Jiménez: **Y:** Evantia Yscis Evangelou.

*** La Dra. Nadia Tawil Chediak es la última de 6 hermanos Tawil Chediak egresados del Decanato de Medicina de la UCLA, la mayor cantidad de hermanos en la historia del Decanato. 4 de ellos hacen residencia y egresan como especialistas del HCAMP, también la mayor cantidad de hermanos en la historia del HCAMP. La 2da. mayor cantidad de hermanos egresados del Decanato son los 3 hermanos Pire Cordero y Gallardo Trejo, el último de estos (Carlos Alfonso) en 1998.**

Figura derecha: Lino Ramón Hurtado Carrasquero y Marylui López Yánez, graduandos 44 promoción de médicos cirujanos de la UCLA.

El Dr. Hurtado será luego residente de Cirugía General egresado como especialista (2008), residente de Urología egresado como especialista (2011) y adjunto del Servicio de Urología (2011), en el HCAMP.

Figuras inferiores: Grupos de graduandos XLIV Promoción de Médicos Cirujanos UCLA 2001.

XLIV Promoción "MEDICOS CIRUJANOS"
UCLA - 2001

MAESTRÍA EN SALUD PÚBLICA MATERNO INFANTIL

El Consejo Universitario de la UCLA (Sesión Nº 1.313 del 14-11-2001; luego publicado en Gaceta Universitaria Nº 69; diciembre 2001) aprueba el *Postgrado Maestría en Salud Pública Materno Infantil*, a ser impartido por el Dpto. de Medicina Preventiva y Social del Decanato de Medicina.

Figura derecha: Texto de la resolución del Consejo Universitario aprobando el posgrado: Maestría en Salud Publica Materno Infantil (Gaceta Universitaria Nº 69, diciembre 2001)

El Consejo Universitario de la Universidad Centroccidental "Lisandro Alvarado", en uso de sus atribuciones legales y reglamentarias, en su Sesión N° 1313, Ordinaria, realizada el día catorce de noviembre de dos mil uno, haciendo uso de las atribuciones legales que le confieren el Numeral 21 del Artículo 26 de la Ley de Universidades y el Numeral 23 del Artículo 9 del Reglamento de la Universidad Centroccidental "Lisandro Alvarado", **APROBO: POSTGRADO MAESTRIA EN SALUD PUBLICA MATERNO INFANTIL,** del Decanato de Medicina.

El curso, la 2da. maestría del Dpto. de Medicina Preventiva y Social, tiene régimen presencial de 16 horas/semana, consta de 4 lapsos académicos (2 años) y otorga un lapso de hasta 2 años para la presentación del trabajo de grado, una vez terminada la escolaridad. Varios médicos del HCAMP harán este Posgrado, así como también varios cursantes utilizarán la actividad del Hospital como fuente para sus trabajos de grado.

El proyecto de la Maestría fue elaborado por la Dra. Editza Inmaculada Domínguez Armas de Torrealba, quien lo introdujo como Trabajo de Ascenso este mismo año, y es designada como coordinadora fundadora de la Maestría.

BAUTIZO DE LIBROS

Se realiza (noviembre 2001) una Sesión Especial del Consejo de Decanato de Medicina para bautizar los Libros: *Historia de la Medicina del Estado Lara desde el Siglo XVI hasta finales del Siglo XIX* (ISBN: 980 320 0657; 133 págs.) y *Análisis de la estructura social en la ciudad de El Tocuyo colonial 1545 -1821* (ISBN: 980 320

0664; 273 págs.), cuyo autor es el Dr. Marco Antonio Ghersi Gil.

Los libros, editados por la Dirección de Cultura de la UCLA a finales del 2000, están en circulación desde principios de año, sin haberse realizado un acto formal de bautizo, por lo que la decana (Dra. Lourdes Mariela Montilva Najul) y el autor (quien es egresado de la Escuela de Medicina, UCLA), consideraron pertinente realizar el acto en el Decanato, en razón de la naturaleza de los mismos.

Figura derecha: Libros del Dr. Ghersi Gil.

El Dr. Ghersi Gil, Médico Cirujano UCLA 1994, viene de publicar en 1998 el relato histórico regional: *Algunas familias descendientes de fundadores y primeros pobladores de El Tocuyo*, y en el 2010 publicará: *Familias coloniales de Barquisimeto y Yaracuy* (ISBN: 980 6721 142), donde se remonta a los tiempos de la fundación del Hospital de San Lázaro.

ESPECIALIDAD EN CARDIOLOGÍA

Se publica (Gaceta Oficial Extraordinaria Nº 5.560 del 21-11-2001) la acreditación del CNU por 5 años del Programa de Especialista en Cardiología, aprobada en octubre, que imparte el Decanato de Medicina de la UCLA, en el Hospital Universitario “Dr. Luis Gómez López”. Centro Cardiovascular Regional ASCARDIO.

El CNU también aprobará este año la acreditación por 5 años del Posgrado en Medicina Interna, que se imparte en el HCAMP, que luego se publicará en Gaceta Oficial el 13-2-2002.

EVENTO CIENTÍFICO: DESARROLLO DE LA CLÍNICA EN PREGRADO

Se realiza (22-11-2001) el «I Encuentro del Desarrollo de la Clínica en Pregrado de Medicina» (auditorio Decanato de Medicina, UCLA), evento por invitación destinado a docentes y delegados estudiantiles de la carrera de medicina. Relacionados con el HCAMP, participan como conferencistas los Drs:

- Orlando Antonio García Gómez (ex jefe del Servicio de Medicina Crítica HCAMP, ex decano de Medicina), tema: *Auto evaluación de las competencias como una herramienta para evaluar el perfil profesional de los médicos a egresar del Decanato de Medicina de la UCLA*.
  La conferencia es su trabajo de investigación para ascenso a profesor Titular, aprobado en octubre de este año.
- Rey de Jesús Gómez Navas (ex jefe -jubilado- Servicio de Pediatría III HCAMP, miembro Tribunal Disciplinario Colegio de Médicos del Estado Lara), tema: *Importancia de la ética y de la historia clínica en la praxis médica*.
  El Dr. Rey Gómez introdujo en el HCAMP en 1970 la «Historia Clínica Orientada a Problemas» (Problem Oriented Medical Record -POMR- luego generalizado como Método SOAP), que ha servido de herramienta para la enseñanza de la clínica a estudiantes de pre y posgrado de la UCLA por mas de 30 años.

PROMOCIONES 9 DE TSU Y 3 DE LICENCIADOS EN ENFERMERÍA UCLA
ACTO DE GRADO DE ESPECIALISTAS

Egresa (7-12-2001) la IX (9na.) promoción de (36) TSUs y la III (3ra.) de (23) Lics. en Enfermería del Decanato de Medicina.

En este Acto de Grado recibieron títulos de Especialista: 1 en Cirugía General y 1 en Gastroenterología egresados de los cursos de Posgrado del HCAMP.

Figura derecha: Fotografía de Grado de la III promoción de Licenciados en Enfermería de la UCLA

GRADUACIONES DE ESPECIALISTAS
En 2001 reciben títulos de Especialista, en varios actos de grado a lo largo del año, un total de 44 residentes de Posgrado egresados del HCAMP, a saber: 9 en Anestesiología; 8 en Cirugía General; 2 en Gastroenterología; 7 en Medicina Interna; 12 en Obstetricia y Ginecología; y 6 en Radiodiagnóstico.

JUBILACIONES DE PROFESORES DE LA UCLA RELACIONADOS CON EL HCAMP, AÑO 2001 (diferentes fechas, orden alfabético)**:**

- **Dra. María Antonieta Mejía de Alejos** (Julio 2001), profesora Titular y jefa del Servicio de Dermatología del HCAMP. Continúa en el Decanato como Jubilado Activo a Medio Tiempo.

- **Dra. María Esperanza Sosa de Gómez** desde el 1-12-2001, luego aprobado en Consejo Universitario Nº 1.331 del 6-2-2002, después de 22 años de servicios en el Decanato de Medicina (1979 – 2001).

  La Dra. Sosa es adjunta del Dpto. de Pediatría del HCAMP (ahora HPAZ desde el 2000), donde cumplió su labor docente para UCLA, alcanzando la categoría de Profesor Asociado.

ASCENSO DE PROFESORES DE LA UCLA RELACIONADOS CON EL HCAMP, año 2001 (diferentes fechas, orden alfabético)**:**

- **Dr. Alexander José Arévalo Bello**, adjunto del Servicio de Psiquiatría Infantil, para Asistente. Trabajo: *Repercusiones emocionales y psicosociales de la diabetes mellitus insulinodependiente en la diada madre-hijo del niño en edad escolar*.

- **Dra. Idabelis María Arias Ramírez**, adjunta del Dpto. de Pediatría (ahora HPAZ), para profesora Asociada. Trabajo: *Propuesta de un Manual Descriptivo de Cargos para la Unidad de Cuidados Intermedios I. Hospital Pediátrico Dr. Agustín Zubillaga.*

- **Dra. Lourdes Heidi Bello Hernández de Leone**, del Dpto. de Ciencias de la Conducta, para profesora Asociada (15-10-2001; luego aprobado en Consejo Universitario Sesión Nº 1.327 del 23-1-2002).

  La Dra Bello, Medico Cirujano UCO 1971, Psiquiatra UCV, fue directora de la Unidad Psiquiátrica

de Agudos y del Hospital Psiquiátrico El Pampero y consultante del Servicio de Reumatología del HCAMP, Servicio en el que se inició como profesor de la Escuela de Medicina.

- **Dr. Luis Armando Berlanga González**, jefe del Servicio de Cirugía Nº 3, para Asociado. Trabajo: *Mediastinoscopia: su valor en la clasificación y tratamiento del cáncer pulmonar*.

- **Dra. Nelly Milagros Breña Sardua**, adjunta del Dpto. de Pediatría. Trabajo: *Evaluación del nivel de competencia en la elaboración de un diagnóstico clínico y plan terapéutico pertinente en las patologías pediátricas mas frecuentes en la asignatura de clínica pediátrica II en los estudiantes de V año A de medicina de la UCLA. Núcleo Barquisimeto**. 74 págs.
  *** Tesis de Maestría en Educación, Mención Ciencias de la Salud, UCLA, 2000.**

- **Dr. Carlos Arístides Caballero Degregori**, adjunto de Cirugía, asignado al Servicio 1, para Asistente. Trabajo: *Eficacia de la infiltración preoperatoria a nivel incisional de Metronidazol en la profilaxis del absceso de pared en la apendicitis aguda**.*
  *** Tesis para especialista en Cirugía General, HCAMP-UCLA, 2001.**

- **Dr. Luis Alfonso Chacón Ramírez**, adjunto docente del Dpto. de Medicina, para Asociado*. Trabajo: *Factores que influyen en el cumplimiento o no de la terapia antihipertensiva en pacientes mayores de 20 años*.
  *** Desde el 20-9-2001, luego aprobado en Consejo Universitario Nº 1.326 del 16-1-2002.**

- **Dr. Francisco Ciccone D'Amato**, adjunto del Dpto. de Pediatría, para Asistente. Trabajo: *Edad de aplicación de inmunizaciones en el Departamento de Pediatría “Agustín Zubillaga”. Barquisimeto Estado Lara Enero Diciembre 1999*.

- **Dra. Beatriz Leonor Dam Palencia de Chacón**, adjunta del Dpto. de Pediatría, para profesora Asociada*. Trabajo: *Relación autoestima y rendimiento académico de los estudiantes del octavo semestre de pregrado del Decanato de Medicina, UCLA, Barquisimeto*.
  *** Desde el 7-11-2001, aprobado en Consejo Universitario Nº 1.326 del 16-1-2002.**

- **Dra. Editza Inmaculada Domínguez Armas de Torrealba**, profesora del Dpto. de Medicina Preventiva y Social, para Titular. Trabajo: *Proyecto de Creación de la Maestría Materno Infantil en Salud Pública*.

  El Proyecto fue elaborado en el 2000 y será aprobado por el Consejo Universitario de la UCLA en diciembre 2001, con el nombre de Maestría en Salud Pública Materno Infantil.

- **Dra. Marielvi de las Mercedes Fernández Rivero**, adjunta del Dpto. de Pediatría, para profesora Agregada. Trabajo: *Pertinencia social de los programas de estudio del área preclínica y clínica de la carrera de medicina de la Universidad Centro Occidental Lisandro Alvarado* .

- **Dr. Orlando Antonio García Gómez**, para Titular*. Trabajo: *La Autoevaluación de las Competencias Profesionales: una estrategia para evaluar el perfil profesional del egresado de la Escuela de Medicina "Dr. Pablo Acosta Ortiz" del Decanato de Medicina de la UCLA*. 169 págs.
  *** Desde el 4-10-2001, luego aprobado en Consejo Universitario Nº 1.335 del 6-3-2002.**

Figura derecha: Dr. Orlando Antonio García Gómez, profesor Titular UCLA 2001. (Fotografía: Decanato de Medicina).

El Dr. García fue el jefe-fundador de la UCI Adultos del HCAMP, la cual lleva su nombre como epónimo, y a la fecha es decano de la Escuela de Medicina.

- **Dr. Gustavo José López Colmenares**, adjunto del Servicio de Emergencia General, para Asistente*. Trabajo: *Nivel de competencia del estudiante de medicina de la UCLA para el diagnóstico y tratamiento de las arritmias cardíacas*. 112 págs.

*** Desde el 29-11-2001, luego aprobado en Consejo Universitario Nº 1.332 del 20-2-2002.**

- **Dra. Norma Aldovice López Sánchez de Cordero**, adjunta del Dpto. de Pediatría, para profesora Asistente. Trabajo: *Secnidazol vs metronidazol en el tratamiento de protozoarios intestinales encontrados en preescolares y escolares*.

- **Dra. Idania Maradei de Irastroza**, adjunta del Centro Regional de Toxicología, para profesora Asociada. Trabajo: *Emponzoñamiento ofídico: epidemiología en el Estado Lara y revisión de la literatura*.

- **Lic. (Enf.) Carmen Stella Martínez Dávalos**, Coordinadora Docente Materno Infantil del Programa de Enfermería, asignada al Dpto. de Obstetricia y Ginecología del HCAMP, para profesora Asistente. Trabajo: *Autocuidado durante el embarazo normal: módulo de aplicación*. Julio 2001.

- **Dr. Leopoldo Antonio Marzullo González**, adjunto docente del Dpto. de Obstetricia y Ginecología, para Agregado. Trabajo: *Manejo expectante del aborto incompleto*. Diciembre 2001. Coordinador del Jurado**:** Dr. Diamantino Viegas De Sousa, jefe del Dpto. de Obstetricia y Ginecología del HCAMP.

- **Dr. Frank Ildemaro Mendoza**, profesor del Dpto. de Ciencias Morfológicas, Sección de Anatomía Macroscópica, para Asistente. Trabajo: *Eficacia del lavado peritoneal intraoperatorio con bromuro de lauril-dimetil-benzil (Gerdex) vs solución fisiológica en la prevención de las complicaciones postoperatorias de pacientes con peritonitis por apendicitis*.*
  *** Tesis para especialista en Cirugía General, HCAMP-UCLA, 2001.**

- **Dr. Ulises Jesús Narváez Zambrano**, adjunto del Servicio de Foniatría, HUPAZ, para Asistente. Trabajo: *Amplitud, latencia distal, número de fases y velocidad del potencial de acción del nervio laríngeo superior en sujetos sanos.*

  Los valores encontrados fueron incorporados como los patrones de "Valores Normales para Personas Sanas", y tomados como referencia para los estudios de EMG, con fines diagnósticos o de investigación, que realizan el Servicio de Foniatría.

- **Lic. (Enf.) Alvaro Azael Ramírez Ramírez**, profesor de Enfermería Quirúrgica, Decanato de Medicina, UCLA. Trabajo: *Manual de Fármacos mas utilizados en la Unidad de Cuidados Intensivos "Dr. Orlando García" del HCUAMP 2001.*

- **Dra. Lisbeth Josefina Reales Chacón**, adjunta docente del Dpto. de Medicina, para profesora Asistente. Trabajo: *Frecuencia de anticuerpos anticardiolipina, VDRL+ y alteraciones de la coagulación en pacientes con Artritis Reumatoidea que acuden a la Consulta Externa y Salas de Hospitalización del Departamento de Medicina del HCUAMP. Diciembre 1997 Diciembre 1998.**
  *** Tesis para especialista en Medicina Interna, HCAMP-UCLA 1999, financiada por el CDCHT.**

- **Dr. Jonás Ramón Reyes Colmenares**, jefe del Servicio GO1 del Dpto. de Obstetricia y Ginecología, para Agregado. Trabajo: *Efectos del sulindac sobre el perfil biofísico fetal durante el tratamiento de la amenaza de parto pretérmino. HCUAMP. Barquisimeto 1997-1998*.

  El Servicio GO1 es el que, según las normas internas, se encarga del manejo de pacientes ingresadas con problemas relacionados con parto prematuro, en el Dpto. de Obstetricia y Ginecología.

- **Dr. Samir Saba Kahwati**, jefe del Servicio de Ginecología del Dpto. de Obstetricia y Ginecología, para Agregado. Trabajo: *Prueba de Trabajo de Parto en cesareada anterior*. Febrero 2001.

- **Dra. María Esperanza Sosa de Gómez**, adjunta docente del Dpto de Pediatría (ahora HPAZ), para profesora Asociada. Trabajo: *Evaluación del docente de Clínica Pediátrica I en el Decanato de Medicina de la Universidad Centrooccidental Lisandro Alvarado de Barquisimeto*.

- **Dra. Migdalia Suárez de Lugo**, profesora del Dpto. de Pediatría, para Asociada. Trabajo: *Madurez escolar*

para la lectoescritura mediante el test ABC y factores relacionados en niños preescolares de 2 instituciones privadas y 2 públicas.

- **Dra. Rosario Suárez Isea**, profesora del Dpto. de Morfología, para Asistente. Trabajo: *Hallazgos endoscópicos en sangramiento digestivo superior por ulcera péptica y frecuencia de resangrado en pacientes que acuden al Servicio de Emergencia. Hospital Central Antonio María Pineda. Barquisimeto. Octubre 1998 – Octubre 1999.**
  *** Tesis para especialista en Medicina Interna, HCAMP-UCLA 2001.**

- **Dr. Franklin Ygnacio Torrealba**, profesor del Dpto. de Ciencias Morfológicas, Sección de Anatomía Macroscópica, para Agregado. Trabajo: *Conización en frio-electro escisión cervical por radiofrecuencia: ventajas y desventajas**.*
  *** Tesis para especialista en Obstetricia y Ginecología, HCAMP-UCLA 2001.**

- **Dr. Carlos José Valera Durán**, profesor del Decanato de Medicina, para Agregado. Trabajo: *Diagnóstico ecosonográfico de hemorrágia interna en traumatismo abdominal cerrado. Departamento de Cirugía HCUAMP. Agosto 1998 - Agosto 2000**.*
  *** Tesis para especialista en Cirugía General, HCAMP-UCLA 2001.**

- **Lic. (Enf.) Norys Segunda Zambrano de Pérez**, para profesora Agregada. Trabajo: *Manual administrativo de los servicios de enfermería.*

VIII – RESÚMENES DEL AÑO (orden alfabético):
Eventos Científicos (41)
Libros (11)
Obituarios (9)
Publicaciones Periódicas (14)

EVENTOS CIENTÍFICOS, año 2001 (orden cronológico):

Curso Infectología y Nutrición Pediátrica (Barquisimeto, 18 al 20-1-2001), patrocinado por la Sociedad Venezolana de Puericultura y Pediatría, Filial Lara, y el Hospital Pediátrico “Dr. Agustín Zubillaga”.

IV (4to.) Simposium Prevención al Tratamiento, dentro del concepto actual de manejo de la enfermedad arterial (Barquisimeto, enero 2001), patrocinado por ASCARDIO y la Sociedad Venezolana de Cardiología.

II (2da.) Jornada de Egresados del Posgrado de Anestesiología del HCAMP (Barquisimeto), patrocinada por el Servicio de Anestesiología del HCAMP. Jefa del Servicio: Dra. Marlene Josefina Sulbarán de Vera; Coordinador del Curso de Posgrado de Anestesiología: Dr. Heber Rafael Pérez Romero;
Graduandos: Drs. Rafael Eloy Agüero Peña, Gustavo Adolfo Castellano Mago, Francisco Antonio Martínez Cols, César Alfonso Moreno Baralt, María Gracia Mosquera Sánchez, Eddy Ruth Muñoz, Elías Valera Valera, y Karim Estela Tortolero Sevilla.

Curso de Reanimación Cardiovascular Básica (RCVB) y Avanzada (RCVA) (Barquisimeto, 2 al 4-3-2001), patrocinado y ejecutado por ASCARDIO.

El curso (y el de Cardiología Básica para Médicos Generales) forma parte de la programación de educación médica continua que ofrece regularmente ASCARDIO todos los años. Numerosos Internos y Residentes del HCAMP realizan estos cursos a lo largo del tiempo.

II (2do.) Curso de Diabetología para Enfermeras (Barquisimeto, 5 al 9-3-2001, auditorio del HCAMP), patrocinado por la Unidad Docente de Diabetes del Dpto. de Medicina del HCAMP.
Ponentes: Drs. José Orosimbo Martínez Espinoza (Adjunto Docente Servicio de Medicina General), Pablo Alejandro Yústiz Ramos (Jefe Servicio de Endocrinología), Vanel Rafael Machuca (Adjunto Servicio Medicina de Mujeres), Hebert Orlando Ramírez Parrilla (Jefe de Servicio Medicina de

Hombres) y Antonio Chami Chami (Adjunto Servicio Ortopedia y Traumatología).
Enfermera(o)s Asistentes*: Eliodoro Aguilar, Xiomara Amaro, Lisbeth Aranguren, Erika Carmona, Isaliski Castillo, Leida Castillo, Lilian Catarí, Gioconda Colmenares, Dilcia Cumare, Lia Ereú, Iracenia Escobar, María H Fernández, Ismary Figueroa, Maigualida García, Carmen Maritza Gordillo, Beatriz Hernández, Ana Hernández, Dilia Jiménez, Crispina Antonia López, Gladys Matar, Elida Puerta, Marianela Ramos, Marisela Rodríguez, Mildrex Rodríguez, Dilcia Rojas, Antonia Torrealba, María Torrealba, Erlinda Urdaneta, Sagrario Vargas, Yaneth Vergara.

*** La lista se refiere solo al personal del HCAMP asistente, en orden alfabético, aunque también asistió personal de enfermería de otras instituciones. El Curso, en su 1ra. versión, se ofreció como capacitación profesional al personal de enfermería (profesional y auxiliar) del HCAMP, pero por el éxito obtenido, se extendió al personal de otras instituciones.**

I (1er.) Curso Teórico Práctico de Ecosonografía Digestiva Intervencionista (Barquisimeto), patrocinado por la Sociedad Venezolana de Gastroenterología y el Servicio de Gastroenterología del HCAMP. Conferencista Invitado: Dr. Leonardo Sosa Valencia (UCV, Caracas).

XI (11ro.) Simposio de Egresados de Medicina Interna del HCAMP (Barquisimeto, Decanato de Medicina), patrocinado por el Dpto de Medicina del HCAMP y la UCLA. y la UCLA. Entre los trabajos presentados: Adelis del Carmen Carreño Mujica: *Prevención de Diabetes Mellitus*. Tesis de Grado para optar al título de Especialista en Medicina Interna, UCLA 2001. Las memorias del Simposio fueron editadas en CD.

XVI (16to.) Congreso Venezolano de Cirugía (Caracas, 7 al 10-3-2001), patrocinado por la Sociedad Venezolana de Cirugía. Del HCAMP se presentan los trabajos libres:
- *Hemotórax por fístula arterio-venosa pulmonar durante el embarazo*. Reporte de 1 caso. Drs. Paúl Gagarin Colmenares Rodríguez, Luis Armando Berlanga González, Carlos Arístides Caballero Degregori y Cecilia Pastora Duno Colina.
  Luego publicado Bol Med Postgrado 17(1): 42-46, Ene.-Mar. 2001.
- *Pseudoquiste esplénico. Aparición tardía post-trauma obstétrico*. Drs. Carlos Aristides Caballero Degregori, Paúl Gagarin Colmenares Rodríguez, José María González Anzola, Gladis Patricia Caballero Degregori, José Antonio Moreno Ponte y Héctor Albey León Romero.
  Luego publicado Bol Med de Postgrado 18(1): 36-46, Ene.-Mar. 2002.

Curso Terapia Nutricional Total (Barquisimeto, 16 y 17-3-2001), patrocinado por la Federación Latino-americana de Nutrición Parenteral y Enteral (FELAMPE).

Es la 1ra. vez que este curso se realiza en la ciudad. Entre los asistentes figura el Dr. Ranfis Enrique Nieto Martínez, cursante de la residencia de Medicina Interna del HCAMP, quien años después (2009), será Coordinador General del mismo Curso.

III (3er.) Congreso Venezolano de Epilepsia (Barquisimeto, 20 al 23-3-2001, Hotel Príncipe), conjuntamente con la **II (2da.) Jornadas de Neuropsiquiatría**, **X (10ma.) Jornadas Nacionales de Epilepsia** y **V (5ta.) Jornadas de Neuropediatría**, en homenaje a los Drs. Angelina Faoro Mores y Antonio Pacheco Hernández, quienes fueron designados Presidentes Honorarios.

Figura derecha: Afiche III Congreso de Epilepsia.

Como hecho curioso pero habitual desde que empezaron las Jornadas y Congresos de Epilepsia en Barquisimeto en 1980, a este Congreso y Jornadas asociadas tampoco fue invitado ningún funcionario del

HCAMP ni el nombre del HCAMP es mencionado en el programa.

Comité Organizador (Juntas Directivas del Capítulo Centro Occidental de las Sociedades de Neurología y Psiquiatría):
Neurología Drs. Agustín D'Onghia Colaprico (HPAZ), Presidente; Héctor Ramón Herrera Guada (HCAMP), Secretario; Francisco Antonio Villazán Olivares (HGLGL), Tesorero; y Julio Manuel Rey Guichón (HCAMP) e Ivelisse Seitiffe Seijas de Herrera (HPAZ), Directores.
Psiquiatría: Drs. Jorge Posadas Escudero, Presidente; Rafaela Pastora Linares Méndez, Secretaria; Gladis Maritza Chavier Almao, Tesorera; y Aída Pastora Torres González y María Carmelo Constanza Carmona, Vocales.
Invitados Internacionales:
Drs. Renato Alarcón (USA); René González Uzcátegui (OPS), Marco Tulio Medina (Honduras); Sergie Pierre Louis (USA) y Adrián Rabinowicz (Argentina).
Invitados Nacionales:
Drs. Héctor Luis Aguilera (UCV), Nayeska B Aranaga García (Caracas), Elizabeth Armas de Padrón (UCV), Edgard Belfort Garbán (UCV), Edgar Alejandro Benítez Martínez (HGLGL), Edgar Bonilla, Luis Emiro Briceño Bastidas (Caracas), Rafael Casanova Duarte (Caracas), Luis Felipe Colmenter (Caracas), Roberto Contreras Boyer (Caracas), Maritza Cotúa de Velásquez (UCV), Jesús Antonio Dávila Pérez (SVN), Larry José Díaz Carvajal (SVN), Dilcia Coromoto Dorante de Anzola (UCLA), Oscar Doval (Caracas), María Valentina Filomena Valery (UCV), Javier Fajardo (Caracas), Juanita Garrido (Caracas), Gabriel Antonio Gómez Galeno (HPAZ), Simón Gómez López, René González Uzcátegui, Ricardo Granero, Laura Consuelo Granella Rodríguez (Valencia), Rolando Haack Belloso (LUZ), Luis Hernández, Salvador Itriago, Víctor Hugo Jaimes, José Isilio Jeréz Albarrán (HGLGL), Lila Jiménez de Bonilla (Caracas), Lic. Francys Krivoy, Rafael Lander, Robert J Lespinasse Zuloaga, Hugo Ricardo Losada (Caracas), Salvador Mata Esayag, Alberto Mendoza, Lisbeth Mendoza (Acarigua), Lic. Cecilia Montiel, Isaac Mosquera S, Magyory Magdalena Mujica Aranguren (UCLA), Mervis Leticia Olivera Ventura, Pablo Ordaz (UCV), Reinaldo Ortiz, Digna Parra de Parra, Vinicio Paz Araviche, Joaquín A Peña (LUZ), Elida Pérez de Pernía (UCV), Lic. María Auxiliadora Pernalete de Posadas (UCLA), Gloria Pino, María Elena Ravelo Goya (Caracas), Yoleiva Josefina Rodríguez López (Valencia), Carmen Morela Rojas Blanchard (HPAZ), Ninoska Salas Gómez (HPAZ), Gabriel Salazar (Valencia), Carlos Sánchez Núñez (UCV), Hermán Schoeltz, Camilo Silva Madriz, Ibis Soto de Castillo (Maracaibo), Arnoldo Soto Reyes (CMDLT), Carlos Soublette (UCV), Simón Starosta Rubinstein (UCV), Arnaldo Tabares Olives (Caracas), Belén Torres P (Maracay), Lic. Ángela Villalobos, Morela M de González, y Yaline de Jiménez.
Durante el Congreso se realizó una exposición artística del pintor Giovanni Zabala.

XVIII (18vo.) Congreso Nacional de Obstetricia y Ginecología (Maracaibo, Estado Zulia, 21 al 24-3-2001, Hotel del Lago), patrocinado por la Sociedad de Obstetricia y Ginecología de Venezuela. Del HCAMP participan como Ponentes Invitados a Simposios los Drs.:
- Dolores Josefina Monsalve Flores, jefa de la Sección Ginecología Infanto Juvenil (*Trastornos de la Diferenciación Sexual*);
- Leo Ramón Acosta Palma, jefe jubilado del Dpto. Obstetricia y Ginecología (*Dolor Pélvico*);
- Diamantino Viegas De Sousa, jefe del Dpto. Obstetricia y Ginecología (*Infección Viral y Embarazo*).

Además, la Dra. María Eusebia Mendoza Rodríguez, jefa del Servicio Sala de Partos, participa como Coordinadora de Sesión de Comunicaciones Libres.

Curso de Educación Médica Continua en Dermatología (Barquisimeto, marzo 2001), patrocinado por la Sociedad Venezolana de Dermatología y el Servicio de Dermatología del HCAMP. Expositor invitado: Dr. Francisco Manuel González Otero (UCV, Caracas, Presidente de la Sociedad Venezolana de Dermatología y Cirugía Dermatológica).

III (3ra.) Jornadas de Egresados de Cirugía General del HCAMP (Barquisimeto, 28 al 30-3-2001), patrocinada por la Sociedad de Residentes de Cirugía del HCAMP, el Dpto. de Cirugía de la UCLA, la Sociedad de Residentes de Cirugía de Venezuela y la Sociedad de Cirugía de Venezuela.
Graduandos (Egresados 2001): Drs. Oscar Antonio Cryle Bazzano Vasile; Carlos Arístides Caballero Degregori; José Nicolás Mario Di Sarli Capozzoli; Héctor Ernesto Hernández García; Frank Ildemaro Mendoza; Leopoldo Antonio Rojo Rubio y Carlos José Valera Durán.

VII (7mo.) Congreso Venezolano de Nefrología (Barquisimeto, 29-3 al 1-4-2001), conjuntamente con el **IX (9no.) Seminario de Uremia, Diálisis y Trasplante**, patrocinados por la Sociedad Venezolana de Nefrología y el Servicio de Nefrología y la Unidad de Diálisis del HCAMP.

I (1er.) Coloquio del Posgrado de Gineco-Obstetricia, del Hospital General IVSS "Dr. José Gregorio Hernández" (Acarigua, Estado Portuguesa, abril 2001). Coordinadores: Drs. Maritza Pastora Mendoza de González y Rafael Antonio González. Del HCAMP participa como invitado el Dr. Diamantino Viegas De Sousa, con la conferencia: *Nutrición y Embarazo*.

Los Drs. Mendoza de González y González, egresados como especialistas del HCAMP, promoción 1985, son profesores del Posgrado de Gineco-Obstetricia del HGJGH-IVSS de Acarigua. El Dr. Viegas es jefe del Dpto. de Obstetricia y Ginecología del HCAMP.

IV (4to.)Curso de Dermatología Itinerante (Barquisimeto, mayo 2001), patrocinado por la Filial Occidental de la Sociedad Venezolana de Dermatología y el Servicio de Dermatología del HCAMP.

IV (4ta.) Jornadas Científicas sobre Síndrome de Down (Barquisimeto, mayo 2001), patrocinadas por la Asociación Larense para el Síndrome de Down (ALASID) y la Sociedad Venezolana de Puericultura y Pediatría, Filial Lara.

VI (6to.) Curso Básico de Ecosonografía en Obstetricia y Ginecología (Barquisimeto 2001), patrocinado por AVUM-Lara.

Varios residentes y especialistas del HCAMP realizaron este curso, coordinado por la Dra. Berta Montero de González, adjunta del Servicio de Ginecología del HCAMP, profesora del Dpto. de Obstetricia y Ginecología de la UCLA y presidenta de AVUM-Lara.

II (2do.) Congreso Latinoamericano de Medicina Interna (Porlamar, Estado Nueva Esparta, 29-5 al 2-6-2001). Del HCAMP se presenta el trabajo libre:

- Núñez Sotelo, Concepción Morela; Nieto Martínez, Ranfis Enrique; Álvarez Andueza, Carlos César; Cabello Rodríguez, Hildemary; Meza Zeroa, Isabel Antonia; Quiróz Varela, María Elena; y Gatti Pannuti, Marcos Aurelio.: *Manejo médico de la cetoacidosis diabética y el estado hiperosmolar no cetósico en la Unidad de Cuidados Intermedios del Hospital Central "Antonio María Pineda"*.
  Todos los autores (excepto el Dr. Gatti) son residentes del Curso de Posgrado de Medicina Interna del Dpto. de Medicina del HCAMP. El Dr. Gatti es adjunto y será luego (2008) jefe del Servicio de Cuidados Intermedios del Dpto.
- José Ramón Cedeño Morales y otros: *Diabetes Mellitus en pacientes tuberculosos.*

VI (6to.) Congreso Pediátrico "Andrés Riera Zubillaga" (Barquisimeto, 6 al 8-6-2001), patrocinado por el HPAZ y la Sociedad Venezolana de Puericultura y Pediatría, Filial Centro Occidental.

En la clausura del Congreso se otorgó el Premio "Silvia Salazar" (Mejor Trabajo Científico) al trabajo: *Situación de las madres adolescentes que acuden al Ambulatorio Urbano Tipo II Simón Bolívar*, por la estudiante de medicina Sandra Paola Jaramillo Ruales y otros.

En ocasión de la realización del Congreso Pediátrico, el Prof. Napoleón Arraiz publica en el Diario El Informador (4-6-2001, pág. C-2), en su columna "Personajes y episodios que no debemos olvidar", el artículo: *El Dr. Antonio María Pineda*.

Es el 1er. Congreso Pediátrico "Andrés Riera Zubillaga" que se realiza patrocinado por el Hospital Pediátrico "Dr. Agustín Zubillaga" (HPAZ). Los 5 anteriores fueron patrocinados por el Dpto. de Pediatría del HCAMP.

Figura inferior: Fotografía oficial del Comité Organizador del VI Congreso Pediátrico "Andrés Riera Zubillaga".

Curso Avances en Anticoncepción Posparto (Barquisimeto, junio 2001), patrocinado por la Sociedad de Obstetricia y Ginecología de Venezuela y el Dpto. de Obstetricia y Ginecología del HCAMP.

VIII (8vo.) Congreso Venezolano de Genética (Valencia, Estado Carabobo 25 al 30-6-2001), patrocinado por la Sociedad Venezolana de Genética. Del HCAMP participa como ponente el Dr. Frank Gregory Hammond Figueroa, en el Taller sobre: *Enfermedades neuromusculares,* y se presentan los trabajos libres:

- Hammond Figueroa, Frank Gregory; Méndez Rodríguez, Luis Alberto: *Una familia con distrofia miotónica.*
- Quero Velasco, José de las Mercedes; Hammond Figueroa, Frank Gregory: *Trisomía parcial 18q debido a una inserción (2;18) paterna confirmada por FISH.*
- Quero Velasco, José de las Mercedes; León de Pérez, Minerva de Jesús: *Trisomía parcial 20q,11.2pl3.3 bebida en una inversión pericentrica paterna.*
- León de Pérez, Minerva de Jesús; Quero Velasco, José de las Mercedes; Acosta Palma, Leo Ramón; Hammond Figueroa, Frank Gregory; Pérez León, Jean Carlos; Pérez León, Minerva Carolina: *Inversión pericéntrica familiar del cromosoma 20 (inv 20p11.2q13.3) identificada en diagnóstico citogenético prenatal.*
- Sosa Palavicini, Miguel Octavio; Hammond Figueroa, Frank Gregory: *Síndrome Femoro-facial fetal y Lupus Eritematoso materno.*
- Sosa Palavicini, Miguel Octavio; Hammond Figueroa, Frank Gregory: *Displasia captomélica: diagnóstico prenatal en la semana 16 de embarazo.*

Los autores son miembros de la Unidad de Genética Médica HCAMP-UCLA. El Dr. Méndez es adjunto del Servicio de Medicina Física y Rehabilitación y los Drs. Sosa y Acosta miembros del Dpto. de Obstetricia y Ginecología, del HCAMP. Los Brs. Pérez León son estudiantes de Medicina, UCLA.
Los resúmenes de los trabajos libres se publican, formato libro, en: Sociedad Venezolana de Genética (Ed.) *Avances en Genética VIII.*, Caracas 2001. Páginas: 177, 286, 290, y 298, respectivamente.

XII (12da.) Jornadas Científicas - XXV (25to.) aniversario de ASCARDIO (Barquisimeto, 11 al 14-7-2001). Conferencista internacional invitado: Dr. Miguel Lo Vuolo (Argentina).

El Dr. Lo Vuolo, Radiólogo, especialista en Ecografía Vascular, es Miembro Honorario Extranjero de la Sociedad Venezolana de Radiología.

IV (4to.) Curso de Actualización Evaluación Nutricional de la Embarazada (Barquisimeto, 16 y 17-7-2001, Dpto. de Obstetricia y Ginecología, HCAMP). Jefe de Dpto.: Dr. Diamantino Viegas De Sousa; Coordinador del Curso: Dra. Maura Josefina Ortega Herrera.

Figura inferior: Copia textual del Programa del IV Curso de Actualización Evaluación Nutricional de la Embarazada.

IV Curso de Actualización **Evaluación Nutricional de la Embarazada** **16 y 17 de Julio 2001** **CONFERENCIAS:** 16-7-01 Hora: 8 a 12 m. Salón de Conferencias Dpto. de Obstetricia y Ginecología. - Evaluación Nutricional. - Metabolismo del Calcio. - Proporción de Grasa Corporal. - Complementos Nutricionales. - Importancia de la Alimentación y Suplementos Nutricionales en el Embarazo y la Lactancia.	**EXPOSITORES:** Dra. Eliana Castañeda, HCAMP Lic. Ana Teresa Parra, Dirección Regional de Salud Dr. Diamantino Viegas, UCLA Dra. Maura Ortega Herrera, UCLA Lic. Myriam de Abdallah, WYETH, Caracas **PRÁCTICAS:** 17-7-01 Hora: 8 a 11 am Área de Consulta prenatal, Hospital Antonio María Pineda - Uso de Tablas Antropométricas - Medición de Grasa Corporal

I (1ra.) Jornadas Nacionales de Salud Ocupacional en Hospitales (Barquisimeto 16 al 20-7-2001, Decanato de Medicina UCLA). Durante la Jornadas se dicto el curso: ***Gestión de Programas de Salud Ocupacional en Hospitales***, con duración de 40 horas.

Varios funcionarios de los Dptos. de Saneamiento Ambiental y Epidemiología del HCAMP asistieron a la Jornadas y al curso.

XXVII (27mo.) Congreso Nacional Avances en Cirugía (Bogotá, Colombia, 21 al 24-8-2001). Del HCAMP se presenta el trabajo libre:
- Carlos Aristides Caballero Degregori: *Eficacia de la infiltración preoperatoria a nivel incisional de Metronidazol, en la profilaxis de abcesos de pared, en la Apendicitis Aguda*.

El trabajo fue su Tesis de Grado para especialista en Cirugía General, HCAMP-UCLA. marzo 2001, de la cual el Dr. José María González Anzola, jefe del Servicio de Cirugía Nº 4, es tutor.

Reunión EDUGASTRO 2001 (Caracas, 24 y 25-8-2001), patrocinada por la Sociedad Venezolana de Gastroenterología. Del HCAMP participa el Dr. Emerson Enrique Useche Cacique, adjunto del Servicio de Gastroenterología, como ponente invitado.

V (5ta.) Jornadas Dermatología Hoy (Barquisimeto, septiembre 2001), evento patrocinado por la Filial Occidental de la Sociedad Venezolana de Dermatología, el Colegio Iberoamericano de Dermatología y el Servicio de Dermatología del HCAMP.

XLVII (47mo.) Congreso Nacional de Puericultura y Pediatría (Puerto La Cruz, Estado Anzoátegui, septiembre 2001), patrocinado por la Sociedad Venezolana de Puericultura y Pediatría. Del HCAMP se presentan los trabajos libres:
- Arianna Cristina Grimán Medina: *Conocimiento de las madres sobre el esquema de vacunación actual en niños menores de 5 años*.
  La Dra. Grimán es residente de Pediatría, egresada como especialista este año.
- Sarahi Ramona Valles Ramones, Antonio Herrera Páez, Francisco Chaibán, Iria Fréitez y Miguel Rodríguez: *Prevalencia de riesgo socioeconómico en escolares*. S1
  Los Drs. Valles y Herrera son residentes de Pediatría, egresados como especialistas este año.
- Aileen Carolina Hernández Carrasco, Elimar Mercedes Sira Salas; Mery Graciela Vilera Pereira y Orlando Esteban Mogollón Figueroa: *Respuesta de los médicos residentes del postgrado de pediatría ante el maltrato infantil en el Hospital Pediátrico Dr Agustín Zubillaga Marzo Abril 2.001*. S2
  Los autores son médicos internos del HCAMP, en la pasantía de Pediatría, que se realiza en el HPAZ.
- Marisela del Carmen Ramos Rojas, Mary Aurora Fernández, Marisol Rubio Gancedo, Ligia Gutiérrez

Forero, Jorge Eliodoro Gaiti Benavides y Daniel Alfonso Villalobos Matos: *Factores de riesgo asociados a la mortalidad neonatal por sepsis a serratia marcescens: Estudio de casos y controles*. S26
Los Drs. Fernández, Ramos, Rubio, Gutiérrez y Villalobos son residentes de Pediatría, egresados como especialistas este año. El Dr. Gaiti es adjunto del Dpto. de Pediatría del HCAMP, ahora HPAZ.

- Sarahi Ramona Valles Ramones, Antonio Herrera Páez y Maribel Consuelo Leal Torrealba: *Cociente bilirrubina/albumina como criterio para exanguino transfusión en recién nacidos ictéricos*. S26
Todos los autores son residentes de Pediatría, egresados como especialistas este año.
- Sarahi Ramona Valles Ramones, Antonio Herrera Páez, Maribel Consuelo Leal Torrealba, Carlos Enrique Arriechi Bonilla y Milagros Pastora Camacho Romero: *Factores de riesgo asociados a la mortalidad neonatal en el Hospital Pediátrico Dr Agustín Zubillaga Julio Septiembre 2.000*. S26-27
Todos los autores son residentes de Pediatría, egresados como especialistas este año.
- Jorge Segundo Herrera Lucena, Carmen Cristina Ludewig, Beatriz Leonor Dam Palencia, e Yralda de Jesús Martínez: *Incrementos en peso, talla, circunferencia cefálica y circunferencia braquial durante los primeros siete años de vida postnatal en recién nacidos con peso entre 1.000 y 2.000 gramos*. Pag S51
El Dr. Herrera es jefe de la Consulta de Crecimiento y Desarrollo del Dpto. de Pediatría del HCAMP, ahora HPAZ.
- Adriana Josefina Nardi Uzcátegui, Lourdes Mariela Montilva Najul, Jose Francisco Navarro Aldana: *Estado Nutricional y factores condicionantes en niños con parálisis cerebral infantil* S55
La Dra. Nardi es residente de Pediatría, egresada como especialista este año; la Dra. Montilva es jefa del Centro Educativo de Recuperación Nutricional (CERN), adscrito al Dpto. de Pediatría; y el Dr. Navarro es jefe del Servicio de Rehabilitación Infantil del Centro Regional de Medicina Física y Rehabilitación, adscrito al HCAMP.
- Hilda Graciela Aguilar Orellana, Jesús Briceño y Migdalia Zobeida Suárez de Lugo: *Evaluación del estado nutricional: por combinación de indicadores antropometricos o por indicador peso/talla?* S55
La Dra. Suárez de Lugo es profesora de la UCLA, adscrita al Dpto. de Pediatría del HCAMP, ahora HPAZ.
- Mary Aurora Fernández, Jorge Eliodoro Gaiti Benavides y Armando José Arias Gómez: *Vulnerabilidad en Adolescentes*. S71
La Dra. Fernández es residente de Pediatría, egresada como especialista este año. El Dr. Gaiti es coordinador de las Consultas de Adolescentes en el HCAMP y en el Ambulatorio Urbano “Daniel Camejo Acosta”. El Dr. Arias es el Coordinador Regional de Crecimiento y Desarrollo de la DRS.

Aunque los trabajos aparecen como realizados en el HPAZ, en la práctica todos incluyen actividades realizadas en el Dpto. de Pediatría del HCAMP, desde antes de su transformación en HPAZ. Es la 1ra. vez que el Dpto. de Pediatría del HCAMP presenta este volumen (10) de trabajos libres en un Congreso Nacional de Pediatría. Los resúmenes de los trabajos se publican en Arch Venezol de Puericultura y Pediatría 64 (Supls 1 y 2), 2001.

V (5to.) Congreso Mundial de Perinatología (Barcelona, España, 23 al 27-9-2001). El Dpto. de Obstetricia y Ginecología del HCAMP presenta 4 comunicaciones libres, posteriormente publicadas en el libro: Monduzzi Editore. *Proceedings of the Free Papers of the 5th World Congress of Perinatal Medicine*. Barcelona, Spain, 2001.
Autores participantes Drs.: Luzmila del Carmen Mendoza (R3); José Luis Goncalvez Rodríguez (R3); Eliana Sofía Castañeda (R3); Tathiana del Carmen Díaz Durán (Adjunto); María Fernández de Canache (Jefe Servicio); Emary José Lobo Contreras (R1); Sandra Vigdelia Morón Veliz (R1); Enmanuel Leobaldo Lugo Carrillo (R1); Endrina Josefina Jiménez López (R1); Maura Josefina Ortega Herrera (Adjunto); y Diamantino Viegas de Sousa (Jefe del Dpto.).

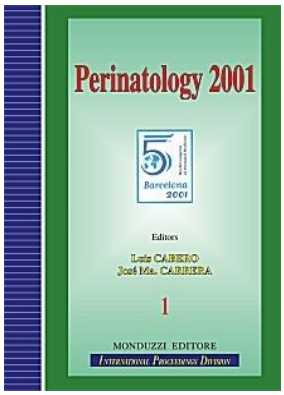

Figura derecha: Portada del libro *Perinatology 2001*, con los resúmenes de los trabajos libres presentados en el V Congreso Mundial de Perinatología.

Es la 1ra. vez en la historia del HCAMP que el Dpto. de Obstetricia y Ginecología presenta comunicaciones en un congreso mundial. Los trabajos forman parte de las lineas de investigación Embarazo en Adolescentes y Nutrición y Reproducción, que se ejecutan en el Servicio GO2.

Cuadro inferior: Trabajos presentados en el 5to. Congreso Mundial de Perinatología.

- L. Mendoza, M. Fernández, J.L. Goncalves, T. Díaz and E. Lobo. *Cesarean Section in Gestate Adolescent*. University Central Hospital Dr. "Antonio María Pineda". Barquisimeto. Estado Lara. January–June year 2000.
- Mendoza, M. Fernández, J.L. Goncalves, S. Morón, E. Lugo, E. Giménez, T. Díaz and E. Lobo. Vaginal Parturition in Pregnant Adolescent. University Central Hospital Dr. "Antonio María Pineda". Barquisimeto. Estado Lara. January-June year 2000.
- E. Castañeda, D. Viegas and M. Ortega. The Serum Maternal Lipids as Source of Energy in the Labor and Caesarean Operation. Preliminary Communication.
- M. Ortega, D. Viegas and E. Castañeda. Relationship between Maternal Lipid Profile and Maternal and Neonatal Biometries.

III (3ra.) Jornadas Nacionales de Coloproctología (Barquisimeto, 28 y 29-9-2001), organizadas por la Sociedad Venezolana de Coloproctología y el Dpto. de Cirugía del HCAMP. La Jornada recibe el epónimo de "Dr. Constantino Kiriakidis". Del HCAMP se presenta el trabajo libre:
- Carlos Arístides Caballero Degregori (co-autor): *Cirugía de urgencia del Cáncer de Colon: Experiencia en el Hospital Central Universitario 'Dr. Antonio María Pineda' de Barquisimeto*.

III (3ra.) Jornadas Científicas de Enfermería (Barquisimeto, 18 al 20-10-2001), conjuntamente con la **III (3ra.) Jornadas del Hospital Universitario "Dr. Luis Gómez López"** y la **I (1ra.) Jornada de Egresados del Servicio de Medicina Interna** del mismo Hospital.

Las Jornadas de Enfermería son patrocinadas por el Colegio de Enfermería del Estado Lara. La I Jornada de Enfermería se realizó en 1997, conjuntamente con las Jornadas Pineda de ese año y la II en conjunto con el Congreso Pediátrico Dr. Andrés Riera Zubillaga, también del HCAMP.

XI (11ra.) Jornadas de la Asociación Larense de Planificación Familiar (ALAPLAF) (Barquisimeto, 19 y 20-10-2001), este año con el tema: *Sexualidad, Anticoncepción y Parto Prematuro*. Del HCAMP participa como invitado en Dr. Diamantino Viegas De Sousa, jefe del Dpto. de Obstetricia y Ginecología, con la conferencia: *Aspectos etiológicos, fisiopatológicos y epidemiológicos del parto prematuro*.

XXV (25ta.) Jornadas Científicas – XXXVIII (38vo.) aniversario Clínica Razetti (Barquisimeto, 25 al 27-10-2001), patrocinada por la Clínica Razetti de Barquisimeto, en homenaje a la Dra. Alida Cristina Mendoza Rodríguez, especialista en Obstetricia y Ginecología egresada del HCAMP, recientemente fallecida.

VIII (8va.) Reunión Controversias "Dr José E Moros Guédez" (Barquisimeto, 27-10-2001), con el Tema: *Actualización de Tratamientos en Medicina Interna*, patrocinadas por la Sociedad Venezolana de Medicina Interna, Seccional Lara, y el Dpto. de Medicina del HCAMP.

VII (7mo.) Congreso Venezolano de Mastología (Puerto La Cruz, Estado Anzoátegui, octubre 2001). Del HCAMP se presentan los trabajos libres:
- *Utilización del ecosonograma en el manejo integral del cáncer subclinico de la glándula mamaria.*
- *Ganglios centinela en Ca de Mama: Aporte de la ecografía y la mamografía a objeto de optimizar su identificación*.
- *Evaluación imagenológica de la repuesta al tratamiento neoadjuvante en carcinoma de mama estadios II y III*.

Los trabajos, de varios autores, fueron presentados por el Dr. Pablo Aurelio López Santana, R1 de Cirugía General del HCAMP.

Foro Día Internacional de la Diabetes (Barquisimeto, 14-11-2001, Ambulatorio Urbano Tipo II "Dr. Ramón E Gualdrón"), patrocinado por la Unidad de Diabetes del Ambulatorio. Coordinador: Dr. Rubén Darío Alviárez Ruíz. Del HCAMP participa como invitado el Dr. Diamantino Viegas De Sousa, jefe del Dpto. de Obstetricia y Ginecología, con la conferencia: *Embarazo y diabetes*.

El Dr. Alviárez, Médico Cirujano UCO 1971, Especialista en Medicina Interna HCAMP 1975, es el internista del Ambulatorio, que realiza la consulta de diabetes en el mismo.

LI (51ra.) Convención Anual de AsoVAC (San Cristóbal, Estado Táchira, 18 al 23-11-2001). Del HCAMP se presentan los Trabajos libres (entre otros):

- Manuel José Ramírez Fernández; Manuel Segundo Ramírez Sánchez; Lila Rumenoff Soto; Míriam Sosa Sequera: *Efecto de la carboximetilcisteína en ratas Spague Dawley expuestas a vapores mercuriales. Estudio preliminar.*

  El Dr. Ramírez Sánchez es toxicólogo del CRTCO, Dpto. de Pediatría, y la Dra. Rumenoff es patólogo, Servicio de Anatomía Patológica, Dpto. de Patología, del HCAMP. El CRTCO ha presentado varios trabajos sobre el uso de la carboximetilcisteina en las intoxicaciones por “saltapericos”, frecuentes en las Emergencias Pediátrica y General del HCAMP.

- Zamir Zoheli Suárez Sisirucá y otros: *Prevalencia y sobrevida en pacientes pediátricos de Linfoma de Hodgkin y Linfoma No Hodgkin. Hospital Pediátrico “Dr. Agustín Zubillaga”. Barquisimeto Estado Lara 1992-2001.*

  La Dra. Suárez es estudiante de medicina (egresada de la UCLA este año) en pasantía por el HPAZ. Aunque el trabajo aparece como titulado en el HPAZ, comprende la casuística del Dpto. de Pediatría del HCAMP desde 1992 al 2000.

Curso Teórico Práctico de Cardiología Básica para Médicos Generales (Barquisimeto, 19 al 30-11-2001), patrocinado por ASCARDIO, SVC y la UCLA.

XXIII (23ro.) Congreso Venezolano de ORL - IX (9no.) Congreso Latinoamericano de Rinología y Cirugía Estética Facial (Porlamar, Estado Nueva Esparta, 21 al 24-11-2001). Participan como ponentes por el HCAMP los Drs.: Carlos de Jesús Álvarez Amengual, Willian Rafael Oropeza Reyes, José Manuel Colmenares Mendoza, Carlos Igor Alcalá Palencia, Jhunior Ferxis Gutiérrez Calderón, César Gregorio González Matos (HGLGL), Teresita Díaz de Rocha.

XVI (16ta.) Jornada Nacional de Obstetricia y Ginecología (Mérida, Estado Mérida, 29-11 al 1-12-2001), patrocinada por la Sociedad de Obstetricia y Ginecología de Venezuela. Del HCAMP:

- El Dr. Diamantino Viegas De Sousa, jefe del Dpto. de Obstetricia y Ginecología, ponente invitado con la conferencia: *Administración de vitaminas durante el embarazo y lactancia*.

Figura superior: Dr. Diamantino Viegas De Sousa, jefe del Dpto. de Obstetricia y Ginecología del HCAMP, conferencista invitado Jornada Nacional de Obstetricia y Ginecología 2001, y su esposa María Orfelina Colmenares Fernández.

LIBROS, año 2001 (diferentes fechas, orden alfabético, 1er. autor)**:**

- Departamento de Obstetricia y Ginecología (Ed.): ***Normas de la Admisión Obstétrica***. Unidad de Reproducción Decanato de Medicina UCLA (Folleto Mimeografiado). Barquisimeto 2001.

  Las normas fueron elaboradas por la Comisión de Pautas del Dpto. en razón de la recién inaugurada área de Admisión Obstétrica en la emergencia del HCAMP. Se reproduce en el Decanato de Medicina para entregar a los residentes del posgrado existentes y de futuro ingreso al HCAMP.

- Yulimar Josefina Gadea Figueroa y otros. ***Dr. Agustin Zubillaga: Vida y Obra.*** Folleto Mimeografiado. Decanato de Medicina UCLA (Ed.). Barquisimeto, 2001; 10 págs.

  Los autores son estudiantes del VI año de medicina en pasantía por el HUPAZ. La Dra. Gadea, Médico Cirujano UCLA 2002, será luego residente de Pediatría HUPAZ-HCAMP egresando como especialista en el 2008.

- Jorge Herrera Lucena. ***El fin de una mirada... y otros cuentos***. F Coordinación Lara (Ed.). Barquisimeto 1-6-2001. ISBN: 980 3200 725.

Figura derecha: Dr. Jorge Segundo Herrera Lucena, fotografía artística para la contraportada del libro, de autor y fecha no precisados.

El Dr. Herrera, Médico Cirujano URCO 1969, es profesor Titular del Decanato de Medicina y jefe-fundador de la Consulta de Crecimiento y Desarrollo del HUPAZ, antes Dpto. de Pediatría del HCAMP. Es la 3ra. producción literaria (cuentos) del Dr. Herrera, todas publicadas por la UCLA.

- Enrique José Meléndez Crespo - Julia Alexandra Sánchez Chirinos: ***Parasitología Médica Básica. Helmintiasis***, 2da. edición. Ediciones Fundaeduco, Barquisimeto, marzo 2001.

  La 1ra. edición se realizó en 1998 y agotó. Los Drs. Meléndez Crespo y Sánchez Chirinos son profesores de la Sección de Parasitología del Dpto. de Medicina Preventiva y Social, Decanato de Medicina, UCLA.

- Félix Nazareno Pifano Federico: ***Crónicas de un Médico Jubilado del Tercer Mundo***. (Ed.) Colegio de Médicos del Estado Lara, Tipografía Litografía Horizonte, Barquisimeto, 2001; 213 pág.

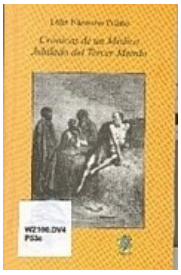

Figura derecha: Portada del libro del Dr. Félix Nazareno Pifano Federico.

El libro es una recopilación de artículos publicados por el Dr. Pifano en su columna del diario El Impulso desde hace varios años.

- Manual Segundo Ramírez Sánchez: ***Pautas para el manejo de las urgencias toxicológicas: Aspectos Básicos***. Ediciones FUNDA-EDUCO, Barquisimeto 2001.

  El Dr. Ramírez es profesor del Decanato de Medicina, UCLA, adjunto del Centro Toxicológico Regional (CTRCO), con sede en el HPAZ (antes Dpto. de Pediatría del HCAMP). En el libro el Dr. Ramírez incluye el "*Protocolo del Tratamiento del Emponzoñamiento Bothrópico*", diseñado por él mismo en base a la experiencia del CRTCO en el uso del Suero Antiofídico Polivalente (SOAP) de la UCV, según las características clínicas del envenenamiento. Este Protocolo constituye las 1ras pautas propias en la historia del HCAMP para el manejo de esta afección, y fue difundido y colocado en las Emergencias del HCAMP y del HPAZ durante el año 2001.

- Dalila Coromoto Rodríguez Garrido. ***El Fragmentos de perspectivas***. Coordinación Lara (Ed.). Barquisimeto 1-6-2001. ISBN: 980 3036 409.

La Dra. Rodríguez Garrido, Médico Cirujano UCO 1974, es coordinadora de la Sección de Inmunología del Decanato de Medicina de la UCLA. Es la 1ra. producción literaria de la Dra. Garrido. El libro se publicó en conjunto con el de Jorge Herrera Lucena por la misma empresa editorial.

- Diamantino Viegas De Sousa: ***Consulta Prenatal***, 3ra. edición. Fondo Editorial UCLA, Barquisimeto 2001. 234 páginas.

El Dr. Viegas es, a la fecha, profesor del Decanato de Medicina, jefe del Dpto. de Obstetricia y Ginecología del HCAMP. En esta edición, totalmente revisada y ampliada, participan como autores de capítulos los Drs. Francisco Javier Rojas Pérez, Adjunto Administrativo del Dpto. de Obstetricia y Ginecología y ex director del HCAMP; Héctor Allan Núñez Sotelo, profesor Dpto. de Medicina Preventiva, Decanato de Medicina; Miguel Octavio Sosa Palavicini, jefe de la Unidad de Ultrasonido, Dpto. de Obstetricia y Ginecología, HCAMP; y Leopoldo Antonio Marzullo González, profesor Dpto. de Obstetricia y Ginecología, Decanato de Medicina.

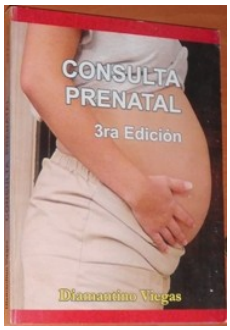

Figura derecha: Portada del libro Consulta Prenatal, 3ra. edición.

- Miguel J Zerpa Zafrané: ***Evolución del Postgrado Quirúrgico. Enfoque de la Sociedad Venezolana de Cirugía***. CDCHT-UCV, Caracas 2001.

El libro contiene los trabajos:

- Dr. Eduardo Castillo Mantilla, Capítulo: ***Consulta Externa en Cirugía*** (Página 369).

El Capítulo es una transcripción del trabajo del Dr. Castillo Mantilla presentado como parte de una ponencia leída en el XII Congreso Venezolano de Cirugía, 1973. A la fecha era jefe del Servicio de Cirugía Nº 2 del HCAMP y profesor de la Escuela de Medicina, UCO.

- Fernando Rubén Coronil Ravelo; Miguel J Zerpa Zafrané; Puchi F; Antonio Andrade Manzanero; Luis Delfín Ponce Ducharne; Rafael María Pire Cordero; y L A Molina.: ***Postgrado de Cirugía. Estado Actual. Metas a corto y mediano plazo (1989)***; Cap. 19, pág. 455.

Capítulo que resume el estado de los posgrados universitarios de cirugía de todo el País, donde participa el Dr. Pire Cordero, coordinador del Posgrado de Cirugía (en ese entonces) que ejecuta la UCLA en el HCAMP.

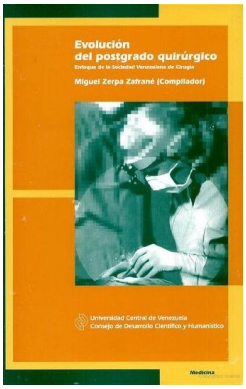

Figura derecha: Portada del libro: *Evolución del Postgrado Quirúrgico*.

- Itic Zighelboim - Doménico Guariglia (Editores): ***Clínica Obstétrica***. Editorial Disinlimed C. A., Caracas, 2001. ISBN 980 0748 709.

Los Drs. Josefina Longhi de Kiriakidis (jefa del Servicio de Ginecología) y Diamantino Viegas De Sousa (jefe del Dpto. de Obstetricia y Ginecología) del HCAMP escriben los Capítulos 3 (Págs. 55-64) y 12, denominados: *Menstruación* y *Nutrición durante el Embarazo*, respectivamente.

OBITUARIOS, año 2001 (diferentes fechas, orden cronológico):

- Per. Francisco Villazán y Carrillo, 97 años (La Habana, Cuba 26-8-1903 al 14-2-2001, Barquisimeto, Estado Lara); reportero gráfico y periodista, fundador de los diarios El País y Última Hora en Barquisimeto.

Figura derecha: Periodista Francisco Villazán y Carrillo.

De su cámara son numerosas fotografías clásicas de los hospitales La Caridad, "Antonio María Pineda" y Central de Barquisimeto.

- **Dr. (Abg.) Eligio Anzola Anzola**, 92 años (Rio Claro, Estado Lara, 10-7-1908 al 23-4-2001, Barquisimeto, Estado Lara). Fue el gobernador del Estado que inició la construcción del Hospital General (1948) y que inauguró el CEDES (1962).

Figura derecha: Dr. Eligio Anzola Anzola, en su juventud (Fotografía: diario El Impulso, autor y fecha desconocidos).

- **Dra. Alida Cristina Mendoza Rodríguez** (Alida Cristina Colmenares Mendoza) (6-6-2001, Barquisimeto, Estado Lara). Médico Cirujano UCLA 1995; Interno y residente del HCAMP, recién egresada (marzo 2001) del Posgrado en Obstetricia y Ginecología HCAMP-UCLA. Era conocida cariñosamente entre familiares, amigos, colegas y pacientes como «yula».

Figura derecha: Dra. Alida Cristina Mendoza Rodríguez. (Fotografía: Obituario diario El Impulso).

- **Dr. Luis Oscar Giménez Giménez** (25-6-2001, Barquisimeto, Estado Lara). Médico del Hospital "Antonio María Pineda", fundador de la Medicatura Forense de Barquisimeto y profesor jubilado de la Escuela de Medicina. Miembro de la Junta Directiva en múltiples oportunidades, al anfiteatro del Colegio de Médicos del Estado Lara le es dado su nombre como epónimo.

- **Dr. José Agustín Mujica** (4-9-2001). Residente y Pediatra del HCAMP, profesor jubilado de la Escuela de Medicina, UCLA; Comisionado de Salud del Estado Lara; diputado y presidente de la Asamblea Legislativa del Estado Lara, encabezó el movimiento promotor del Hospital Pediátrico.

Figura derecha: Dr. José Agustín Mujica. (Fotografía: Obituario diario El Impulso).

- **Mons. Marcial Augusto Ramírez Ponce**, 76 años (Mérida, 25-1-1925 al 8-9-2001, Caracas). Fue Obispo Auxiliar de Barquisimeto, lapso 1967-70, durante su breve mandato desempeñó un importante papel como mediador en el conflicto entre los estudiantes del CEDES, las autoridades educativas y la gobernación del Estado Lara.

El conflicto se resolvió con la reincorporación de los estudiantes a clase (estaban de huelga), la apertura de las instalaciones educativas (tomadas por el gobierno del Estado Lara), el regreso de las autoridades universitarias (habían renunciado por los 2 hechos anteriores) y la creación de la Universidad y asignación del Hospital Central como docente para la Escuela de Medicina (principales peticiones de los estudiantes). Luego fue Obispo de La Guaira (1970, el 1ro, fundador de la diócesis); Obispo Auxiliar de Caracas (1972) y Obispo Castrense (1996, el 1ro. en la historia de Venezuela), cargo en el que fallece.

Figura derecha: Mons. Marcial Augusto Ramírez Ponce, fotografía de la época de su estancia en Barquisimeto, fecha y autor desconocidos.

- **Gral. Marcos Evangelista Pérez Jiménez**, 87 años (Michelena, Estado Táchira, 25-4 1914 al 20-9-2001, Alconbendas, España). Presidente de la República bajo cuyo mandato se culminó y puso en servicio del Hospital General de Barquisimeto.

Figura derecha: Gral. (Ej.) Marcos Evangelista Pérez Jiménez (Fotografía Oficial de la Presidencia de la República, 1952-57).

- **Dr. Mario Piña Daza**, 82 años (1919 – 2001). Fue el 1er. jefe - fundador del Servicio de Anestesiología del Hospital General de Barquisimeto. Presidente del Concejo Municipal del Distrito Palavecino.

Figura derecha: Dr. Mario Piña Daza
(Fotografía: Galería de Presidentes, Sociedad Venezolana de Anestesiología).

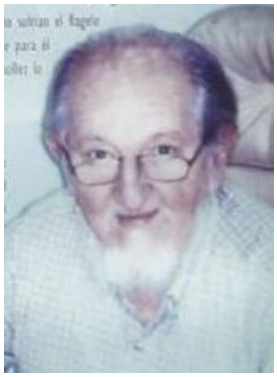

- **Dr. Carlos Liscano Luna**, 77 años (4-9-1924 – 26-11-2001, Barquisimeto), fundador y jefe del Servicio de Radioterapia del Hospital Central por 30 años (1955-85), director de la Clínica Anticancerosa y presidente de la Sociedad Anticancerosa del Estado Lara.

Figura izquierda: Dr. Carlos Liscano Luna
(fotografía: Sociedad Anticancerosa del Estado Lara, 2001).

El ambulatorio de la ciudad de Cubiro recibirá su nombre como epónimo (recién graduado, fue médico rural esa la población, lapso 1950-51).

PUBLICACIONES PERIÓDICAS, año 2001 (diferentes fechas, orden alfabético, 1er. autor):

- Bastidas de Espinoza, Omaira Aide; Maradei de Irastroza, Idania; Ramírez Sánchez, Manuel Segundo; Pascuzzo Lima, Carmine: ***An unusual presentation of an opiod-like syndrome in pediatric valproic acid poisoning.*** Vet Hum Toxicol 43(3): 178-9, 2001.

  Los Drs. Bastidas, Maradei y Ramírez son especialistas toxicólogos del Centro Toxicológico Regional Centro Occidental, adscrito al Dpto. de Pediatría del HCAMP, ahora HPAZ.

- Contreras, K; Serrano, J; Suárez, J; Núñez, O; Carreño Mujica, Adelis del Carmen; Zambrano Ávila, Amado José; Delgado, X; Miranda, M; Agreda, L; Fuentes, M; González, M.: ***Evaluación comparativa de la eficacia y tolerabilidad del Cefadroxilo vs Oxacilina en el tratamiento de las infecciones de piel y tejidos blandos.*** Arch Ven Farmacología y Terapéutica 20(2): 176-180, 2001.

  Estudio multihospitalario en Venezuela. Por el HCAMP participan los Drs. Zambrano y Carreño, del Dpto. de Medicina.

- Francisco Blas Finizola Celli y Ceciclia Consuelo Tovar Sequera: ***Índice de severidad del estado clínico en la evaluación del paciente con Dengue***. Rev Soc Venez de Puericultura y Pediatria 64(1), 2001.

  El Dr. Finizola, actual director del Hospital Pediátrico “Dr Agustín Zubillaga” (HPAZ), fue jefe fundador de la UCI Pediátrica del Dpto. de Pediatría del HCAMP y jefe de dicho Dpto. (donde también presidió la Comisión para el Seguimiento del Dengue), hasta su conversión (2000) en Hospital Pediátrico. La Dra. Tovar, Médico Cirujano UCLA 1987, es epidemióloga asignada al Dpto. de Pediatría del HCAMP, ahora HPAZ.

- Reina Josefina Gavidia Brito: ***Relación del Tipo de Lactancia Materna con el Riesgo de Asma Bronquial.*** Rev Med Fam 9(1): 9-12, 2001.

- Reina Josefina Gavidia Brito: ***Cáncer de Tiroides: Presentación de 1 caso***. Rev Med Fam 9(1): 39-42, 2001.

  La Dra. Gavidia, Médico Cirujano UCLA 1995, viene de ser médico interno HCAMP 1996-98 y Médico de Familia IVSS-UCLA 2000.

- Lugo de Vallin, Nelly del Valle; Maradei de Irastroza, Idania; Pascuzzo Lima, Carmine; Ramírez Parrilla, Hebert Orlando; Agüero Peña, Rafael Eloy; Suárez Isea, Rosario; Nicola Segnini, Virgilio: ***Variabilidad de la presión arterial: importancia diagnóstica.*** Avances Cardiológicos 21(3): 79-85, septiembre 2001.

  El Dr. Ramírez Parrilla es jefe del Servicio de MDH; el Dr. Agüero es residente de Anestesiología; la

Dra. Suárez es residente de Medicina; el Dr. Nicola es residente de Medicina Crítica; todos del HCAMP.

- Machuca, Vanel Rafael; Carreño Mujica, Adelis del Carmen; González, Héctor: ***Coartación de la aorta toráxica.*** Medicina Interna 17(1), Caracas 2001.

  Los Drs. Machuca y Carreño son adjunto y residente del Dpto. de Medicina, respectivamente, y el Dr. González es adjunto del Servicio de Cardiología, todos del HCAMP.

- Medina Santander, Carlos Ernesto y Morales Gómez, Margarita: ***Niveles séricos de inmunoglobulina E en pacientes con diagnóstico de esteatosis hepática asociada o no al consumo de alcohol***. Rev Investigación Clínica 42(4): 241-53, 2001.

  El Dr. Medina es Médico Cirujano UCLA 1986; Especialista en Medicina Interna HCAMP-UCLA 1992, ingresando como profesor de Fisiopatología, Dpto. de Medicina, UCLA-HCAMP; el trabajo constituye su tesis para optar al título de Dr. en Ciencias Médicas LUZ 2001. La Dra. Morales es profesora de la LUZ, **tutora de la tesis.**

- Montilva Najul, Mariela Lourdes; Nieto Martínez, Ranfis Enrique; Ferrer Gómez, María Antonia; Pérez, Mirleny; Durán de Balza, Chiquinquira de Lourdes; Mendoza, Marco Antonio.: ***Vitamina A en niños menores de 7 años de comunidades suburbanas de Barquisimeto, Venezuela***. An Venez Nutr 14(1): 15-19, 2001.

  Las Dras. Montilva y Ferrer son jefa y adjunta del CERN del Dpto. de Pediatría del HCAMP, ahora del HPAZ; el Dr. Nieto es residente de Medicina del HCAMP. La Lic. Durán es jefa del Dpto. de Nutrición y Dietética del HCAMP.

- Jorge Alejandro Peralta Romero; Antonieta María Corsini González; Rosa María López Díaz: ***Trombosis carotídea y síndrome antifosfolípidos: descripción de 1 caso***. Revista de la Facultad de Medicina (UCV) 24 (1), Marzo 2001.

  El Dr. Peralta es neurólogo, adjunto del Servicio de Neurología, HCAMP. Los Drs. Corsini y López son médicos internos, HCAMP. El caso fue conducido por la Consulta de Anticoagulación, que realiza el Dpto. de Medicina en la Emergencia General.

- Reales Chacón, Lisbeth Josefina; Tovar Camargo, Olga Margarita: ***Frecuencia de anticuerpos anticardiolipina, VDRL + y alteraciones de coagulación en pacientes con artritis reumatoidea***. Medicina Interna 17(2), Caracas 2001.

  Las Dras. Reales y Tovar son docentes de la UCLA, adscritos al Dpto. de Medicina del HCAMP. El trabajo es la tesis de la Dra. Reales para optar al título de Especialista en Medicina Interna HCAMP - UCLA 1999, de la cual la Dra. Tovar es tutora.

- Rivas Ramírez, Reinaldo José; Santander Garrido, Elba Firelay: ***Hallazgos ecosonográficos abdominales en pacientes con SIDA.*** Medicina Interna 17(1), Caracas 2001.

  Los Drs. Rivas y Santander son docentes de la UCLA, adscritos al Dpto. de Medicina del HCAMP. El trabajo fue la tesis del Dr. Rivas para optar al título de Especialista en Medicina Interna HCAMP-UCLA, 1999, de la cual la Dra. Santander es tutora.

- Roa Brito, Rafael Alfonso; Saad Loreto, Carmen Cecilia; Guédez Yolanda; Rodríguez de Lucena, Carmen; González Mata, Antonio José; y Gutiérrez Olivares, Pablo José: ***Etiología de la meningitis microbiana en 21 años de estudio. Hospital Central Universitario Antonio María Pineda. Barquisimeto Venezuela.*** Enf Inf y Microbiología 21 (Supp): S20, 2001.
  El Lic. (Bioa.) Roa es jefe del Servicio de Microbiología del Laboratorio Central del HCAMP.

- Sandrea Jiménez, Minaret Carolina; Romero Eskirko, Alfredo Alejandro; Ludewig Ortega, Carmen Cristina; Feo Igarza, Jaime: ***Actitud del médico ante el paciente infectado con el virus de inmunodeficiencia***

humana (VIH) a través de la escala APIV. Salus Militae 26(1): 35-40, Ene.-Jun. 2001.

El Dr. Feo es psiquiatra, profesor de la UCLA, adscrito al Servicio de Psiquiatría del HCAMP. Los Drs. Sandrea y Romero son médicos internos del HCAMP. La Dra. Ludewig es profesora del Dpto. de Medicina Preventiva, Decanato de Medicina, UCLA.

IX – ADENDOS 2001

1. Organigrama Estructural del Servicio Autónomo - Hospital Universitario de Pediatría “Dr. Agustín Zubillaga”.

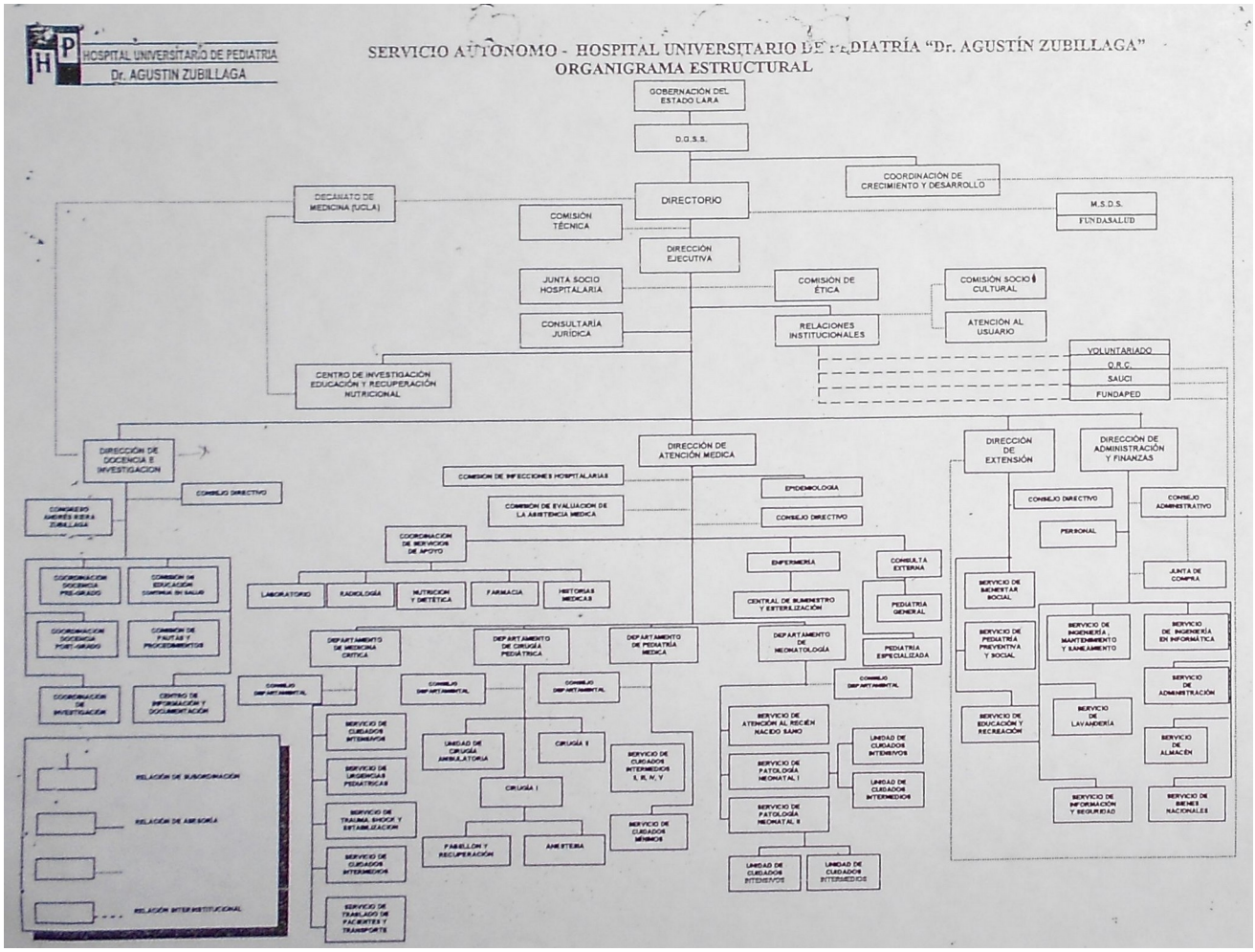

Varios de los servicios de atención medica señalados en el organigrama son compartidos funcionalmente con el HCAMP. Nótese el hincapié en la denominación de «Servicio Autónomo» (1er. servicio autónomo público de salud del Estado Lara desde la nacionalización de hospitales en 1950 por el MSAS), dependiente directamente de la gobernación del Estado Lara, limitándose la acción del MSDS a tener una representación en el Directorio. También destaca el cambio en el logo al que se le agrega la palabra «Universitario» y se cambia en termino «Pediátrico» por «de Pediatría», conservando el mismo dibujo. Las siglas del hospital pasan de HPAZ a HUPAZ.

2. EL CULTO A MARÍA LIONZA Y EL HOSPITAL DE BARQUISIMETO

Figura inferior: Aditamentos de uso en el culto a María Lionza para invocar al Dr. Pablo Valera

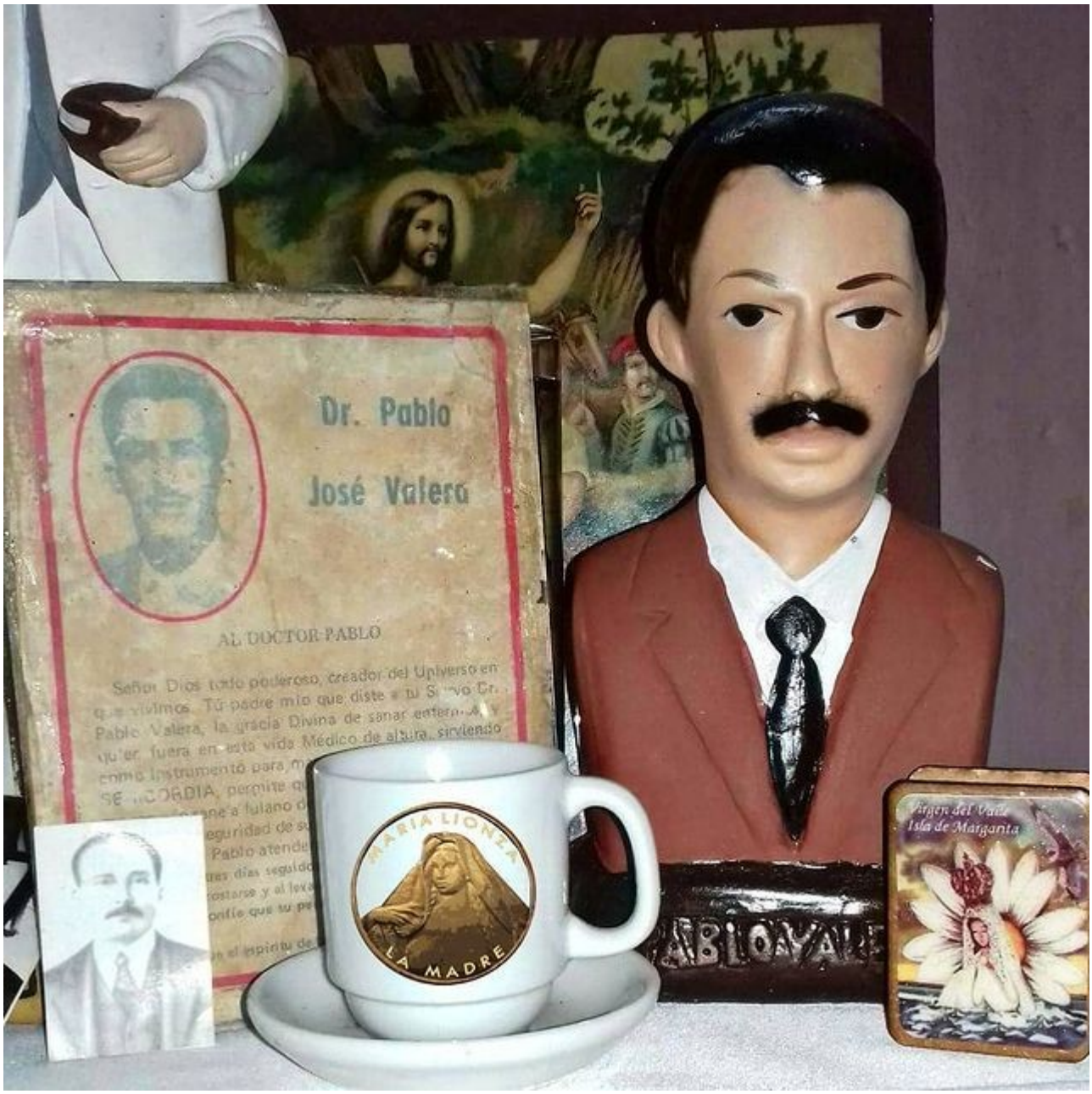

Para la solución de problemas de salud, los seguidores de María Lionza invocan la Corte Médica, la cual empezó a generarse a principios del Siglo XX y hoy día es una de las mas importantes entre los seguidores del Culto. A la fecha 2 médicos, que fueron funcionarios del hospital de Barquisimeto en diferentes épocas, son invocados como Miembros de la Corte: Luis María Razetti Martínez, médico y 1er. director del Hospital de Caridad (1885-88)) y Pablo José Valera Saavedra, residente del Hospital Central (1958-59) y Director de Asistencia Social del Estado Lara (1959-60). La Corte Médica está conformada por los Drs. José Gregorio Hernández Cisneros (quien la preside), Pablo José Valera Saavedra (2do. en comando), José María Vargas Ponce y Luis María Razetti Martínez (y con ellos los Srs. Jacinto Plaza, Jacinto Urbina y el Prof. Lino de las Mercedes Valles, considerados como "chamarreros").

3. JORNADAS ROTAPLAST BARQUISIMETO 2001

Del 1 al 10-5-2001 se efectúa en el HCAMP la 1ra. jornada en la ciudad de Reparación Quirúrgica de Labio y Paladar Hendido por un equipo de voluntarios de Rotaplast International, patrocinada por el Rotary Club Nueva Segovia de Barquisimeto. Es la 5ta. jornada que el grupo de voluntarios de Rotaplast realiza en Venezuela (las anteriores fueron en Cumaná 1998 (1ra. que se realiza en el País); Cumaná 1999; Maracaibo 1999; Cumaná 2000; Maracaibo 2000 y Cumaná 2001).
Se operaron un total de 66 pacientes.
Cirujanos Plásticos: Drs. Lawrence N Gray (Atlantic Plastic Surgery, Portsmouth, New Hampshire, USA) y Barry Press (Profesor Asociado de Cirugía Plástica, Universidad de Stanford, California, USA).

Figuras Izq. a Der.: Drs. Lawrence N Gray y Barry Harris Jay Press, 1ros. cirujanos de Rotaplast International en realizar curas de labio y paladar hendido en Barquisimeto (fotografías: Atlantic Plastic Surgery y Stanford University, respectivamente, fechas no precisadas).

SIGUIENTE:
Capítulo 67. Año 2002 HCAMP

ANTERIOR:
Capítulo 65. Año 2000 HCAMP

COMENTARIOS Y OBSERVACIONES: hcamp-historia@mailfence.com