# CAPÍTULO 52

## Año 1987 Hospital Central Universitario "Antonio María Pineda"

**CONTENIDO: I – Autoridades: del Hospital, de Salud, Locales, del Colegio de Bioanalistas; II – Egresados de las Residencias: Anestesiología, Cirugía, Cirugía Pediátrica, Dermatología, Medicina Interna, Puericultura y Pediatría, Radiodiagnóstico, Traumatología; III – Sociedades Científicas: Dermatología, Historia de la Medicina, Neurología, Obstetricia y Ginecología, Puericultura y Pediatría; IV – Colegio de Médicos: Comisión de Hospitales, Día del Médico; V – Cronología de Eventos; VI – Escuela de Medicina: Autoridades, Egresados de Posgrados (Salud Pública), Promociones 19 y 20 de Médicos Cirujanos, Jubilaciones, Ingreso de Profesores, Trabajos de Ascenso; VII – Resúmenes del año: Eventos Científicos, Obituarios, Publicaciones; VIII – Adendo: Redoma de la avenida Vargas con el HCAMP al fondo.**

**I – AUTORIDADES:**

**Autoridades del Hospital**:
Director: Dr. Pablo José Pineda Vásquez.
Subdirector: Dr. Álvaro Antonio Cabrera Hernández, desde abril hasta octubre*.
*** Esta posición estaba sin ocupar en el Hospital desde 1984.**
Director Adjunto de Atención Médica: Dr. Constantino Kiriakidis Prodromu.
Director Adjunto Docente: Drs. Ramón Antonio Santos Monasterios
Comisión Técnica:
Presidente: Dr. Pablo José Pineda Vásquez, Director del Hospital;
Director Adjunto Docente Dr. Ramón Antonio Santos Monasterios;
Representante del MSAS: Dr. Arnaldo G Segura Ibarra, Secretario;
Representante del Colegio de Médicos: Dr. Oscar Ricardo Barragán Zambrano;
Representantes del Cuerpo Médico Drs.: Pompeyo Rafael Cárdenas Alejos y Zulay Egle Palavicini Garaban;
Representante del Cuerpo Médico Residente: Dr. Joan Enrique Strauss Kasen, desde julio*.
*** La posición estaba vacante desde 1986, hasta que se efectuaron elecciones.**

Jefes de Dptos. Médicos: Drs. Juan Bautista Daza Pereira (Cirugía); Segundo José Barroeta Briceño (Medicina); Josefina Longhi de Kiriakidis (Obstetricia); Andrés Riera Zubillaga (Pediatría); Ruy Darío Medina Morales (Emergencia y Medicina Crítica); Régulo Alberto Monzón Almenar (Radiaciones); y Pedro Moré Bericat (Patología).
Jefes de Dptos. No Médicos: Bienestar Social: Lic. (TS) Carmen Lucía de Segura.
Enfermería: Enf. María Obdulia Soto de Torrealba, hasta enero, luego: Enf. Nancy Marina Angulo de González.
Farmacia: Dra. (Far.) Ana E Polanco O.
Ingeniería y Mantenimiento: Ing. Alí Rojas, hasta noviembre, luego Ing. Atilio Ramón Gómez Spinetti.
Intendente: Sr. Pedro D'Armas Piñero, hasta enero, luego Lic. Jesús García; Oficina Bienes Nacionales Sra. Elia Nevada de Pacheco.
Lavandería y Lencería: Sra. Olga Catarí.
Nutrición y Dietética: Lic. (Die.) Carmen Socorro Moreno Oropeza.
Oficina de Personal: Lic. Lilian Rivero.
Oficina Recaudadora de Fondos Voluntarios: Lic. Silvia Corina Corti Olivares.
Párroco: Presbítero José Mendoza.
Registro y Estadísticas de Salud: Sra. Vilma Josefina Falcón Moreno.

**Autoridades de Salud**:
Ministros de Sanidad y Asistencia Social: Dr. Otto Hernández Pieretti, hasta octubre; Dr. Francisco Montbrun Ríos
Director Subregional de Salud (DSS): Dr. Luis Francisco Pernalete Madrid.
Adjunto de Atención Médica de la DSS: Dr. Alfonso López Ballesteros,
Jefe de la Oficina de Planificación y Evaluación de la DSS: Dr. Antonio María Sequera Alcina,

Jefe del Servicio Dermatología Sanitaria: Dr. Tarquino Arón de Jesús Barreto.
Coordinador Regional Materno Infantil: Dr. José Agustín Mujica, desde marzo.
Jefe de la Unidad Sanitaria de Barquisimeto (Distrito Sanitario Nº 1): Dr. Reinaldo Rafael Quiñones Vargas,
Directora Centro de Resocialización Psiquiátrica El Pampero: Dra. Lourdes Heidi Bello Hernández de Leone.
Jefa del Ambulatorio Urbano Tipo III del Oeste, en Barquisimeto: Dra. Elaine Pérez
Jefa del Ambulatorio Urbano Tipo III la Carucieña: Dra. Patricia Eugenia Zeman Morand, hasta agosto;
Jefa Ambulatorio Urbano Tipo II “Dr. Agustín Zubillaga”: Dra. Patricia Eugenia Zeman Morand, desde agosto;
Director del Hospital “Dr. Egidio Montesinos” de El Tocuyo (Distrito Sanitario Nº 3): Dr. Marcos Perdomo;
Directora del Hospital de Sanare: Dra. Siriley Jesica Maraver Gómez,
Directora del Hospital “Dr. Rafael Antonio Gil” de Duaca: Dra. Ana Elena Cordido Castro

**Autoridades Locales:**
Gobernador del Estado Lara: Dr. (Abg.) Guillermo José Luna

**Directivos Colegio de Bioanalistas del Estado Lara,** período 1987-91:
Presidentas: Lic. (Bioa.) Gladis Asprino Salas;
Lic. (Bioa.) Marisol González de Álvarez.
**Permanecerá en el cargo por re-elecciones sucesivas hasta 1991.**

**II – EGRESADOS DE LAS RESIDENCIAS Y CURSOS DE POSGRADO DEL HCAMP, año 1987:**

**Anestesiología** (12do. curso Residencia de Posgrado, 3 años, lapso 1984-87). Drs.:
- **Silvia Cristina Castillo Barrios**. Tesis: *Valoración y Preparación Psicológica como Premedicación Anestésica.* Tutores: Drs. Celio Ramón Guarate y Marco Tulio Mendoza Dávila.
- **Ángel Ramón Peña** (Médico Cirujano ULA 1979). Natural de Barquisimeto, ingresa como especialista al Hospital General “Dr. Pastor Oropeza Riera” en Carora, Estado Lara.
- **Clevis Josefina Pérez Oropeza de Arrieta** (Médico Cirujano ULA 1979). Natural de San Cristóbal, Estado Táchira, establece ejercicio profesional en dicha ciudad.
- **Alejandro Sánchez Carvajal** (Médico Cirujano ULA 1980). Natural de Araure, Estado Portuguesa, ingresa como especialista al Servicio de Anestesiología del HCAMP.
- **Purificación Elena Suárez Villa**, Se radica en Maracay, Estado Aragua.
- **Silfredo Manuel Vera Martínez** (Médico Cirujano ULA 1980). Tesis: *Efectos anticolinérgicos y sedantes del Dimenhydrinate y la asociación Diazepan + Atropina en la medicación pre-anestésica. Estudio comparativo.* Tutor: Dr. Douglas Miguel Yépez Quintero. Asesor: Dr. Jaime Roberto Guerrero Pajuelo. Natural de Upata, Estado Bolivar, ee radica en Bejuma, Estado Carabobo.

**Cirugía General** (7mo. curso Residencia de Posgrado, 4 años, lapso lapso 1983-87). Drs.:
- **Cirilo Depablos Useche** (Médico Cirujano ULA 1979). Natural de Independencia, Estado Táchira, ingresa como especialista al Hospital General “Dr. Egidio Montesinos” de El Tocuyo, Estado Lara.
- **Leida Thaís Figueredo Núñez**. Tesis: *Apendicitis Aguda en adultos (Manejo en el Hospital Universitario Antonio María Pineda).* Tutor: Dr. José María González Anzola.
- **Edixon Granados Chacín** (Médico Cirujano ULA 1981). Tesis: *Preparación mecánica pre-operatoria en cirugía colorectal. Estudio comparativo.* Tutor: Dr. Hugo Graterón. Natural de Maracaibo, Estado Zulia, hará Cirugía Cardiovascular y se radica en Cabimas, Estado Zulia.
- **Jhunior Ferxis Gutiérrez Calderón** (Médico Cirujano ULA 1980). Tesis: *Z-Plastia como abordaje y cierre en el tratamiento de la Enfermedad Pilonidal.* Tutor: Dr. Daniel Augusto González Sánchez. Natural de Guanarito, Estado Portuguesa, sigue en el HCAMP como residente del Servicio de Cirugía Plástica.
- **Miguel Ángel Riera García** (Médico Cirujano UCOLA 1979).

**Cirugía Pediátrica** (5to. curso Residencia de Posgrado, 3 años, lapso lapso marzo 1984 - marzo 1987). Drs.:
- **Judith Álvarez Peña de Vicuña** (Médico Cirujano ULA 1978). Natural de Rubio, Estado Táchira. Tesis: *Hernia inguinal contralateral en niños menores de 2 años con Hernia Inguinal Izquierda.* Tutores: Dr. Jesús Teodoro Ramírez Zambrano y Lic. Alirio José Zambrano Piña.
- **Luis Segundo Chaiban Agudelo**. Tesis: *Estudio comparativo entre la Sulfadiacina de plata y el Yodopolivinilpirrolidona como tratamiento tópico preventivo de infecciones en pacientes quemados.* Tutor: Dr. Pedro Alexis Marín. Se radica en Valencia, Estado Carabobo.
- **José Antonio Jaimes Blanco** (Médico Cirujano ULA 1980). Tesis: *Evaluación de la conducta conservadora*

*ante la Fimosis en lactantes menores.* Natural de San Cristóbal, Estado Tachira. Tutores: Drs. Hugo Rafael Andrade Montero, Jaime Roberto Guerrero Pajuelo y Lic. Alirio José Zambrano Piña.

- **Jesús María Morón Araujo**. Tesis: *Lavado peritoneal en traumatismo abdominal cerrado y/o traumatismo craneoencefálico grave.* Tutores: Dr. Andrés Ramón Albornoz García y Lic. Alirio José Zambrano Piña. Establece consulta como especialista en la Policlínica Cabudare.
- **Arturo Rafael Peroza** (Médico Cirujano ULA 1979). Natural de Barquisimeto. Tesis: *Utilidad de la escala de coma de Glasgow en el pronostico de pacientes pediátricos con traumatismo craneoencefálico.* Tutor: Dr. Rafael A Segundo Ceballos Garzón.

**Figura derecha: Dr. Jesús María Morón Araujo, Especialista en Cirugía Pediátrica HCAMP-UCLA 1987.**

**Último curso del que egresan 5 residentes, a partir del 6to. curso en 1989 (en 1988 no habrá egresos) empezarán a egresar 3 por año (máximo anual de ingresos permitido por el Servicio).**

**Dermatología** (4ta. Residencia Asistencial, lapso 1985-87). Dra.:

- **Zobeida C Molina López de Román** (Médico Cirujano UCO 1977).

**Figura derecha: Dra. Dra. Zobeida C Molina López de Román, Especialista en Dermatología HCAMP 1987.**

**La Dra. Molina,; es el último residente asistencial en Dermatología, con período de 2 años. Este año comienza la Residencia Programada con duración de 3 años.**

**Medicina Interna** (8vo. curso Residencia de Posgrado, 3 años, lapso 1984-87). Drs.:

- **Nelly Antonia Hernández Pérez** (Médico Cirujano UCOLA 1979). Tesis: *Propanolol en la prevención del sangramiento gastrointestinal recurrente en pacientes con Cirrosis Hepática.* Tutores: Drs. Rafael José Vetencourt Rojas y Hebert Orlando Ramírez Parrilla y Lic. Alirio José Zambrano Piña.
- **Maritza Rodríguez Fernández** (Médico Cirujano ULA 1980). Natural de Boconó, Estado Trujillo, ingresa como especialista al Hospital Central de Valera, Estado Trujillo.
- **Mario Pastor Torres Villanueva** (Médico Cirujano UCOLA 1979). Tesis: *Relación entre el Sodio y la Glucosa Sérica en Diabéticos Tipo II.* Tutores: Dr. Hebert Orlando Ramírez Parrilla y Lic. Alirio José Zambrano Piña. Ingresa como docente a la UCLA asignado al Dpto. de Medicina Preventiva.

**Puericultura y Pediatría** (11ro. curso Residencia de Posgrado, 3 años, lapso marzo 1984 – marzo 1987). Drs.:

- **Beatriz Leonor Dam Palencia de Chacón** (Médico Cirujano ULA-Táchira 1980). Tesis: *Valor del área muscular en el diagnóstico de desnutrición durante los primeros cuatro años de vida*. Tutor: Dr. Jorge Segundo Herrera Lucena. Natural de Barquisimeto, ingresa como especialista al Ambulatorio del Oeste.
- **Elieser A Díaz Martínez**. Tesis: *Dermatoglifos mas frecuentes en el Síndrome de Down: Aplicación práctica*. Tutor: Lic. (Biol.) José de las Mercedes Quero Velasco.
- **Zurayma Cristina Martínez Román de De Oliveira** (Médico Cirujano UCOLA 1979). Tesis: *Variación de la concentración plasmática del ion Hidrógeno en pacientes deshidratados*. Tutor: Dr. Carlos Rafael Rivero Rodríguez. Asesor: Dr. Jaime Roberto Guerrero Pajuelo.
- **José Jesús Martínez Soto** (Médico Cirujano ULA 1976). Natural de Cabimas, Estado Zulia. Tesis: *Prácticas de puericultura y sus efectos en la madre y el niño.* Tutor: Dr. Rey de Jesús Gómez Navas.
  **El Dr. Martínez realiza su tesis en el Centro Ambulatorio del Oeste en Barquisimeto.**
- **Enma Josefina Pinto de López**. Tesis: *Glicemia por Dextrostix previa limpieza de la piel con Alcohol Isopropílico o agua*. Tutor: Dr. Rafael A Segundo Ceballos Garzón.
- **Ángela Lucrecia Rodríguez Fonseca** (Médico Cirujano UCOLA 1979). Tesis: *Microflora aislada en el Síndrome Coqueluchoide.* Tutor: Dr. Eduardo Rafael Riera. *Asesor*: Dr. Jaime Roberto Guerrero Pajuelo.
- **Jesús Fortunato Rondón León** (Médico Cirujano UCV 1980). Tesis: *Causas de abandono de la lactancia materna en madres que acuden a la consulta del Pediatría*. Tutores: Dra. Lourdes Mariela Montilva de Mendoza y Lic. Ayolaida de Lourdes Rodríguez Miranda. Luego (1990) ingresa como especialista al Ambulatorio "Dr. Nelson García" de la Cruz Roja en Barquisimeto, donde al 2012 aún permanecerá.
  **El Dr. Rondón realiza su Tesis de Grado en el Ambulatorio de San Jacinto.**
- **Gladys Mercedes Torres Díaz** (Médico Cirujano UCLA 1981). Tesis: *Tipos, incidencia y frecuencia de*

*malformaciones congénitas en el Hospital Central "Dr. Antonio María Pineda"*. Tutor: Dr. Frank Gregory Hammond Figueroa. Ingresa como especialista al Dpto. de Pediatría del HCAMP.

**Radiodiagnóstico** (8vo. curso de Posgrado, lapso 1984-87). Dra.:
- **Eddy Violeta Martínez de Garrido** (Médico Cirujano URCO 1969). Tesis: *Determinación radiográfica de la osificación de cabeza femoral*. Tutor: Dr. Omar Rafael Hernández Castillo. Ingresa como adjunta al Servicio de Radiología del HCAMP, asignada al Dpto. de Pediatría.

**Traumatología** (Residencia Asistencial, lapso 1983-87). Dr.:
- **Fernando Monteiro Peña** (Médico Cirujano UCLA 1982). Ingresa como adjunto suplente al Servicio de Traumatología del HCAMP.

**El Dr. Monteiro establece domicilio profesional en la Policlínica Barquisimeto, ingresando como especialista - accionista (donde ya ejerce su hermana, Dra. Yajaira Monteiro Peña, Médico Cirujano UCO 1977; interno y residente egresada como especialista, adjunta actual del HCAMP desde 1984).**

**III – SOCIEDADES CIENTÍFICAS Y SU RELACIÓN CON EL HCAMP, año 1987** (diferentes fechas, orden alfabético por Sociedad):

**Colegio Ibero Latinoamericano de Dermatología (CILAD)**
El Dr. Segundo José Barroeta Briceño, jefe del Servicio de Dermatología y jefe del Dpto. de Medicina, es electo vicepresidente del CILAD, lapso 1987-91.

**Es la 1ra. vez que un médico del HCAMP es miembro de la directiva de esta Institución.**

**Sociedad Venezolana de la Historia de la Medicina (SVHM)**
El Dr. José Luis Canelón Arocha es electo miembro Correspondiente, por el Distrito Federal, de la SVHM.

**El Dr. Canelón Arocha fue epidemiólogo y egresado como Especialista en Radiologia del HCAMP. A la fecha radicado en Caracas, en 1989 será electo Individuo de Número de la SVHM, ocupando el Sillón Nº IV, incorporándose en 1990.**

**Sociedad Venezolana de Neurología (SVN)**
El Dr. Julio Manuel Rey Guichón, adjunto del Servicio de Neurología del HCAMP, es electo presidente de la Junta Directiva, Capítulo Centro Occidental, lapso 1987-89.

**Sociedad de Obstetricia y Ginecología de Venezuela (SOGV)**
En Asamblea de la SOGV en Caracas (6-2-1987), se crea la Seccional 5 Centro Occidental, para los Estados Lara, Yaracuy y Portuguesa.

**Figura derecha: Logo de la Seccional 5 Centro Occidental de la SOGV.**

**El logo, cuyo dibujo es a su vez el logo de la SOGV, es común para todas las Seccionales modificándose el letrero inferior que identifica cada una de ellas.**

1ra. junta directiva de la SOGV Seccional 5 Centro Occidental, lapso 1987-89:
Presidenta: Dra. María Eusebia Mendoza Rodríguez, jefa del Servicio Sala de Partos del HCAMP;
Secretaria: Dra. Ismeli Josefina Torrens de Pulido, adjunta de Obstetricia, Hospital Pastor Oropeza, IVSS;
Tesorera: Dra. Sonia Román Perdomo, jefa del Servicio de Obstetricia, Hospital Pastor Oropeza, IVSS.

**Todos los miembros de esta directiva son egresados como especialistas del HCAMP.**

**Sociedad Venezolana de Puericultura y Pediatría (SVPP)**
Asume (20-1-1987) la Junta Directiva, Filial Centro Occidental, lapso 1987-89. Presidente: Dr. Antonio Ramón Soler Soler; Secretario: Dr. José Francisco Navarro Aldana.

**El Dr. Navarro es a la fecha jefe de la Unidad de Rehabilitación Infantil del Dpto. de Pediatría del HCAMP, adscrita al Centro Regional de Medicina Física y Rehabilitación.**

Se celebra por 1ra. vez en Barquisimeto (20-1-1987) el Día Nacional del Pediatra. Acto protocolar en el Colegio de Médicos, Orador de Orden: Dr. Rey de Jesús Gómez Navas, jefe del Servicio Cuidados Intermedios IV del HCAMP. El discurso del Dr. Gómez será luego publicado en el Bol Med Postgrado 3(3): 71, 1987.

**El Día Nacional del Pediatra fue establecido por la Sociedad Venezolana de Puericultura y Pediatría en 1985, escogiéndose tal fecha por ser el aniversario de la fundación de dicha sociedad, hecho ocurrido el 20-1-1939.**

## IV – EL COLEGIO DE MÉDICOS DEL ESTADO LARA Y SU RELACIÓN CON EL HCAMP:

### Acreditación de Residencias del HCAMP

La Comisión de Hospitales y Clínicas del Colegio de Médicos del Estado Lara (CML) acredita las Residencias Asistenciales Programadas de Oftalmología y ORL (3-2-1987) y al mes siguiente (17-3-1987) la de Neurocirugía. Miembros de la Comisión (lapso 1986-88): Drs. José Agustín Mujica, presidente (Coordinador); Rubén Darío Lopera Chaverro, secretario (adjunto del Servicio de Neurocirugía del HCAMP); y Alexis de la Coromoto Mejías, vocal (adjunto del Servicio de Anestesiología del HCAMP). La decisión es ratificada por la Junta Directiva del CML: Drs. Félix Oswaldo Brizuela Riera, presidente y Ruy Darío Medina Morales, secretario.

**Esta serie de acreditaciones forma parte de la decisión de la Comisión Técnica en 1986, impulsada por el director Dr. Pablo José Pineda Vásquez, de someter a certificación por el Colegio de Médicos a todas las Residencias Asistenciales Programadas funcionando en el HCAMP.**

### Día del Médico

En Acto conmemorativo del Día del Médico (10-3-1987), los Drs. Kolman Isaac Puterman Szomstein, jefe del Servicio de Neonatología, y Ana Graciela Guerrero de Ortega, reciben el Premio Anual "Dr. Jesús María Cortés Bastidas", con el trabajo: *Test de Clements en el contenido gástrico y el diagnóstico de Síndrome de Dificultad Respiratoria Idiopática* (anteriormente publicado Arch. Venez Puer y Pediat 47(2-3): 79-84, Jul. - Dic. 1984).

**El trabajo es la tesis de grado de la Dra. Guerrero para optar al titulo de Especialista en Pediatría HCAMP-UCLA 1982, del cual el Dr. Puterman, jefe del Servicio de Neonatología del HCAMP, fue tutor.**

---

## V – CRONOLOGÍA DE EVENTOS:

### DIRECCIÓN DEL HOSPITAL

El director del HCAMP, Dr. Pablo José Pineda Vásquez, en rueda de prensa, informa la actividad hospitalaria durante el año 1986:

Consultas: 53.825 primarias, 369.637 secundarias, 486.240 terciarias;
Intervenciones Quirúrgicas: 11.390; Abortos: 1.275; Partos: 15.181; Autopsias: 1.453; Biopsias: 6.628;
Ingresos: 1.961 Medicina, 3.979 Cirugía, 7.608 Pediatría, y 19.575 Obstetricia y Ginecología;
Presupuesto: 138 Millones Bs., mas 1,8 Millones adicionales.

### DEPARTAMENTO DE INTENDENCIA

El Lic. Jesús García asume (9-1-1987) como nuevo intendente por el Sr. Pedro C De Armas Piñero, quien renuncia al HCAMP, después de 15 años (1972-1987) de servicios.

### UNIDAD DE DIABETES

El Dr. Luis Francisco Pernalete Madrid, Comisionado Subregional de Salud, ordena (3-2-1987) el traslado[1] de la Unidad Primaria de Diabetes[2] del Ambulatorio del Oeste de Barquisimeto (Ambulatorio Urbano Tipo III "Dr. Daniel Camejo Acosta") al Hospital Central "Antonio María Pineda", siendo asignada al Servicio de Endocrinología y Enfermedades Metabólicas. Médicos del Servicio: Drs. Arnoldo Vera Ramírez, jefe; y Pablo Alejandro Yustiz Ramos y Edgar Pastor Morillo Almao, adjuntos.

**[1] Se trasladó la consulta (los pacientes), pero no se asignaron médicos para su realización, sino que la misma fue asumida por el personal del Servicio de Endocrinología.**

**[2] Es la 2da. vez que el HCAMP tiene una Unidad de Diabetes (en ambos casos por iniciativa y dependiente de la Dirección Regional de Salud). La anterior se había extinguido en 1980, con el retiro del Dr. Alfonso Castillo Navarrete del Hospital. Esta vez tuvo una duración efímera, ya que al mes siguiente se retiró del HCAMP el Dr. Arnoldo Vera Ramírez, quedando el Servicio con un solo médico de adultos, por lo que la consulta no se siguió realizando.**

**DEPARTAMENTO DE ENFERMERÍA**

Es designada (27-1-1987) jefa del Dpto.[1] de Enfermería la Enf. Nancy Marina Angulo de González, sustituye a la Enf. Obdulia Soto de Torrealba[2], quien se retira del HCAMP, después de 32 años de servicio (1955 - 1987).

**[1] Desde 1986 se empezó a usar oficialmente el término «Jefe de Departamento», aunque coloquialmente se continuó usando «Jefa de Enfermeras» por varios años. Igual sucedió con el Dpto. de Registro y Estadísticas de Salud (nombre oficial), que aún en documentos oficiales del Hospital, se le continuó llamando «Historias Médicas».**

**[2] Permaneció en el cargo 12 años (1975-1987), convirtiéndose en la Jefa de Enfermeras que más tiempo duró en el cargo en la historia del Hospital.**

**INTERNADO ROTATORIO**

**Listado de Médicos Internos** (Año 1987, ingresan en diferentes fechas a lo largo del año)

| | | |
|---|---|---|
| Giovanni Pietro Adami Rasoto[1] | Georges Agobian[1] | Milagros Margarita Badell Duarte |
| Rafael María Barrillas Araujo[1] | Calogerino Diego Borzellino Cusumaro[2] | Francesca Brigante M de Gil[2] |
| Patricia Nellie Cabezas de Bravo[1] | Martha E Cabrera Estrada de Díaz[1] | Carlos E Castillo Ramírez[2] |
| María Elena Cipollini Betancourt* | Jorge Luis Colmenarez Torrealba[2] | Elías Drikha Gargour[2] |
| Jacqueline Coromoto Farías Mariño[1] | Edgar José Franci Carrero[1] | José Felipe Giménez Díaz[1] |
| Eleazar Antonio Gómez Spineti | Edith Luz Herrera Falcón[1] | José S Labrador Ramírez[1] |
| Rubén Darío Lara Hernández[2] | Javier Ramón Leal Leal[1] | Rosanna A Lemmo Vivone[1] |
| Noris Anabel Lyon Palencia[1] | William Lucena Lucena | Julio César Marrufo Hidalgo[2] |
| Carlos Ernesto Medina Santander[2] | Manuel Antonio Mindiola Madriz[2] | Yajaira B Pérez Martos[1] |
| Flor Hiraiza Perozo Yustiz[2] | Yolanda Elizabeth Poletto Pozos[2] | Manuel Alberto Ramos Salas[2] |
| Ysis Noraima Ramírez Algarra | María Soraya Rodríguez[2] | Alejandro Rafael Romero Pinto[2] |
| Urimare Coromoto Romero García[1] | Vivian Segarra Bonello | Pastora Anairis Sequera Bello[2] |
| Lirio Coromoto Sira Salih[2] | Gustavo Rafael Torres Brito[2] | Miguel Alfredo Tovar Anzola[2] |
| Maritza Uzcátegui Hidalgo | Jenny Elizabeth Zapata Rojas[2] | Elsa Ismelia Gutiérrez Reyes |

**[1] Médicos Cirujanos UCLA, 14-3-1987; [2] Médicos Cirujanos UCLA, 14-7-1986.**

**Figuras Izq. a Der. Dras.: Maria Elena Cipollini Betancourt (fotografía personal fecha y autor imprecisos) y Pastora Anairis Sequera Bello (fotografía: acto de graduación UCLA 1986), médicos internos HCAMP 1987-89.**

*** La Dra. Cipollini, Médico Cirujano UCLA 17-7-1986; cursará Lic. Enfermería (UNEFA), especialización en Medicina Familiar y Diplomados en Educación Superior (UPEL) y Medicina Laboral. Será miembro fundadora de los servicios de Medicina Familiar en las clínicas CMO (2000) e IDB (2010) en Barquisimeto.**

**DEPARTAMENTO DE OBSTETRICIA Y GINECOLOGÍA**

Se traslada la SDP a su sitio original en el 3er. piso, ahora remodelado, y se inicia la remodelación del área sur de Emergencia General (donde había estado funcionando SDP provisionalmente mientras se remodelaba su área en 3er. piso), a fin de convertirla en Admisión Obstétrica. En el ínterin se instaló una admisión provisional

en la 1ra. sala general del Servicio GO2.

**DEPARTAMENTO DE EMERGENCIA Y MEDICINA CRÍTICA**
Se instala (11-2-1987) el 1er. Consejo Departamental del Dpto. de Emergencia y Medicina Crítica, con la inclusión de los Servicios de Emergencia, Cuidados Intensivos y Anestesiología.

**SERVICIO DE NEUROCIRUGÍA**
Personal médico del Servicio de Neurocirugía (17-2-1987):
Drs. Gerardo Caycedo López, jefe del Servicio; y Rubén Darío Lopera Chaverra; Jorge Isaac Vielma Muñoz y Carlos Alberto Méndez Rendón, adjuntos.

**SERVICIO DE DERMATOLOGÍA**
Se inicia la 1ra. Residencia Asistencial Programada de Dermatología, que extiende la residencia a 3 años. Cursantes: Dras. Houda Drikha Gargour (Médico Cirujano UCLA, 1983) y Moraima del Rosario Falcón Maldonado.

**La residencia asistencial existente tiene un lapso de 2 años (1 cargo de residente del HCAMP) e ingresando 1 residente a la vez. Con la nueva residencia pueden ingresar residentes todos los años (con diferentes financiamientos), por lo que va a haber residentes de los 3 niveles simultáneamente (ya no se espera que termine un residente para ingresar otro nuevo). En el presente caso, la Dra. Falcón obtiene cargo de residente por el HCAMP (MSAS) y la Dra. Drikha es profesora de la UCLA becada para realizar la residencia en el HCAMP.**

**A la fecha, el HCAMP tiene funcionando 8 Residencias Programadas: Cirugía Plástica y Reconstructiva, Dermatología, Nefrología, Neurocirugía, Oftalmología, ORL, Ortopedia y Traumatología y Urología.**

**DIRECCIÓN SUBREGIONAL DE SALUD**
El Dr. José Agustín Mujica es designado (4-3-1987) Coordinador Regional Materno Infantil, dependiente de la Dirección Subregional de Salud, pero con su oficina en el Dpto. de Pediatría del Hospital Central.

**SERVICIO DE RADIODIAGNÓSTICO**
El Dr. Tarquino Gerardo Pérez Peraza renuncia (11-3-1987) a la jefatura del Servicio de Radiodiagnóstico del HCAMP. Asume como jefe del Servicio el Dr. Régulo Alberto Monzón Almenar[1]. El Servicio queda conformado por los Drs.: Régulo Alberto Monzón Almenar (jefe) y Omar Rafael Hernández Castillo[2], Porfirio Garcés Fergusson y Tarquino Gerardo Pérez Peraza (adjuntos); Eddy Violeta Martínez de Garrido (coordinadora de Pediatría y Lourdes Gómez Balza (coordinadora de Posgrado).

**[1] Era jefe del Dpto. de Radiaciones y queda ejerciendo ambas posiciones.**

**[2] Médico Cirujano UCO 16-12-1977; Especialista en Radiodiagnóstico HCAMP-UCLA 1983.**

**SERVICIO DE ENDOCRINOLOGÍA**
Se retira (27-3-1987) del HCAMP (y de la UCLA) el Dr. Arnoldo M Vera Ramírez, jefe del Servicio de Endocrinología, después de 7 años de servicios (noviembre 1979 - marzo 1987), 4 de ellos como jefe del Servicio (febrero 1983 - marzo 1987), para radicarse en USA*.
El Servicio queda conformado por los Drs.: Pablo Alejandro Yústiz Ramos (jefe, Endocrinólogo de Adultos, 3er. jefe en la historia del Servicio) y Edgar Pastor Morillo Almao (adjunto, Endocrinólogo Infantil).

*** Ingresa como residente de Endocrinología al Franklin Square Medical Center, en Baltimore, Maryland, USA. Posteriormente establecerá práctica profesional privada en Florida, USA.**

**El Dr. Vera era profesor de Fisiopatología de la Escuela de Medicina, asignado al Servicio de Endocrinología del HCAMP, por convenio institucional. Fue sustituido en la Escuela de Medicina por la Dra. Milva Rosa Bravo García (Médico Cirujano UCO 1977; Especialista en Endocrinología ULA 1983), quien siguió colaborando con el Servicio de Endocrinología del HCAMP.**

**COMISIÓN DE INFECCIONES INTRAHOSPITALARIAS**
La Comisión Técnica designa la Comisión de Infecciones Intrahospitalarias (1-4-1987): Dr. Antonio José González Mata (coordinador*); Bioa. Carmen Cecilia Saad Loreto (representante de Microbiología); Dra. Gloria Josefina Madrid de Gonzalo (Medicina Preventiva, Escuela de Medicina); Dr. Octavio Miguel Tovar Cifuentes (representante de Obstetricia y Ginecología); Enf. Alejandrina Álvarez (representante de Enfermería).

*** Pediatra, con especialidad en Infectología, jefe del Servicio de Cuidados Intermedios V del Dpto. de Pediatría, fue ratificado como coordinador, función que ya ejercía desde julio 1986.**

**SERVICIO DE NEUROLOGÍA**
Renuncian (9-4-1987) a los cargos de especialistas del Servicio de Neurología Adultos del HCAMP los Drs. Héctor Ramón Herrera Guada (jefe del Servicio) y Julio Manuel Rey Guichón (adjunto), después de 12 (1975-87) y 9 (1978-87) años de servicios, respectivamente.

**Con esta renuncia, el Servicio de Neurología quedó sin especialistas (eran los únicos neurólogos por MSAS. El otro neurólogo del Servicio es el Dr. Pablo José Pineda Vásquez, quien está ejerciendo funciones de director del HCAMP). Los pacientes fueron referidos a las consultas de Medicina Interna, situación que persistirá hasta 1989, cuando ingresa al Hospital el Dr. Julio Augusto Granados Yturrizaga como especialista, reabriéndose el Servicio de Neurología.**

**DIRECCIÓN DEL HOSPITAL**
El Dr. Álvaro Antonio Cabrera Hernández[1] ingresa (28-4-1987) al Cuerpo Directivo[2] del HCAMP como subdirector.

**[1] Médico Cirujano UCO 1977; Curso Medio de Salud Publica (Ampliación de Conocimientos) UDO 1978; Maestría en Salud Pública UCV 1980; residente de Pediatría Hospital General IVSS Barquisimeto 1983-85 y desde entonces pediatra especialista de la Consulta Externa del IVSS; es el 1er. graduado de la UCO en ser subdirector del HCAMP en su historia.**
**La posición de subdirector estaba sin ocupar desde 1984. El Dr. Cabrera permanecerá hasta octubre, cuando es trasladado a la Dirección Regional de Salud, y la posición de subdirector, queda nuevamente sin ocupar (lo cual es una decisión optativa del director, designar o no, entre el personal existente, un adjunto a la Dirección o subdirector, ya que el cargo como tal no existe en nómina).**

**[2] La figura de «Cuerpo Directivo» no existe formalmente en el organigrama del HCAMP. Se refiere a la reunión del director y los 2 directores adjuntos (Docente y de Atención Médica), a los cuales se agrega ahora el subdirector.**

**SERVICIO DE UROLOGÍA**
Se formaliza el ingreso (8-5-1987) del Dr. Antonio Arturo Sosa como especialista pasante (ad honoren) del Servicio de Urología.

**Médico Cirujano UCO 1975; Especialista en Cirugía General HCAMP-UCLA 1983, hizo la especialidad en Caracas y desde su regreso (1986), establece consulta como especialista en la Policlínica Barquisimeto y colabora ad honoren con el Servicio de Urología del HCAMP. Es el 1er. graduado de la UCO que ingresa al Servicio como especialista.**

**SERVICIO DE REUMATOLOGÍA**
Se inaugura la remodelación del área de la Unidad de Reumatología Centro Occidental, situada en los ambientes de Consulta Externa del Dpto. de Pediatría. El área consta de 8 consultorios médicos, 4 cubículos para Infusión de medicamentos, 2 cubículos de enfermería, 1 ambiente para Servicio Social, 1 ambiente para Secretaria, 1 salón de Biblioteca, 1 salón de Reuniones, 1 salón de Refrigerio, y 1 sala de Espera con área de recepcion de pacientes.
Personal Médico de la Unidad: Drs. Arnaldo Jesús Posadas Escudero, lefe, y Rafael Leopoldo González Camejo, Yelitza Chiquinquirá Finol de Briceño y Alba Sofía Niño Álvarez, adjuntos.

**La Unidad de Reumatología Centro Occidental funciona fusionada con el Servicio de Reumatolo-**

**gía, Dpto. de Medicina, del HCAMP (a semejanza con el Centro Regional de Medicina Física y Rehabilitación), pero recibe directrices y financiamiento (insumos, personal, infraestructura y logística) directamente del MSAS, División de Enfermedades Crónicas, Programa Nacional de Enfermedades Reumáticas.**

**DEPARTAMENTO DE OBSTETRICIA Y GINECOLOGÍA**

Se inaugura (15-5-1987) oficialmente (estaba funcionando desde febrero) la Admisión Obstétrica, construida mediante remodelación del lado sur del edificio de Emergencia General, con entrada independiente desde la vialidad externa del HCAMP. Consta de 5 cubículos de exámenes, pabellón de urgencias, y áreas de servicios: cuarto de descanso, baños, depósitos, historias médicas, etc,. Coordinadora de Enfermería: Enf. Elida Jiménez. Jefa del Dpto.: Dra. Josefina Longhi de Kiriakidis.

**El Servicio de SDP queda dividido físicamente en 2 áreas, la Admisión Obstétrica (planta baja, realiza las consultas de emergencia e ingresos) y la SDP propiamente dicha (3er. piso, atención de partos y casos quirúrgicos). Jefa del Servicio: Dra. María Eusebia Mendoza Rodríguez; Coordinadora de Enfermería de SDP: Enf. Florinda Escalona.**

**Es la 1ra. vez en la historia del HCAMP que 1 Servicio (Emergencia Gineco Obstétrica) tiene 2 coordinadoras de Enfermería (Admisión: Enf. Elida Jiménez y SDP: Enf. Florinda Escalona). Lo habitual es que 1 coordinadora atienda 1 o varios Servicios.**

**Figura derecha: Nuevo Organigrama del Servicio de Sala de Partos, ahora: Servicio de Emergencia Gineco - Obstétrica.**

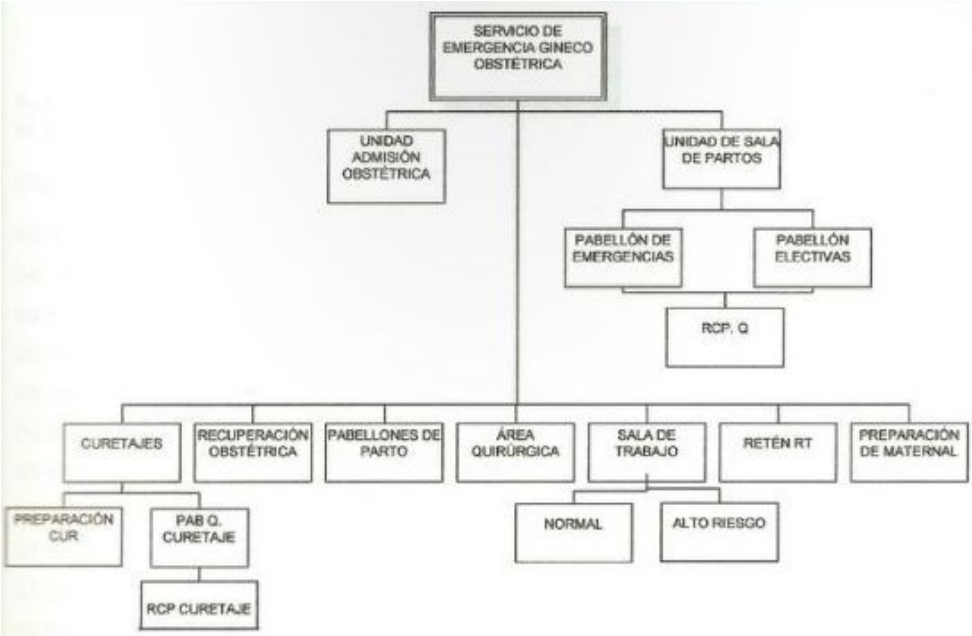


**DEPARTAMENTO DE SEGURIDAD Y VIGILANCIA**

Se crea el Dpto. de Seguridad y Vigilancia[1] (20-5-1987) del HCAMP. Incluye personal, no ubicado en otros Dptos., con funciones de:Telefonistas, Operadores de Radio, Recepcionistas, Mensajeros, Ascensoristas, Porteros, Vigilantes y Choferes[2]. 1er. jefe: Sr. Peraza.

[1] **Originalmente fue diseñado en el organigrama como Dpto. de Vigilancia y Transporte. A la hora de su puesta en funcionamiento se le cambió el nombre a Dpto. de Seguridad y Vigilancia.**

[2] **Este personal ya está agrupado y dirigido por un jefe de Vigilancia, dependiente de la dirección del HCAMP, quien se encarga de su distribución y supervisión. Tiene su oficina en la parte Norte del Taller de Electromedicina, detrás de la capilla, lugar donde sigue funcionando ahora como Dpto.**

**SOCIEDAD DE MÉDICOS INTERNOS Y RESIDENTES (SOMIR)**

La Comisión Técnica designa (10-6-1987) la Comisión Electoral para elegir a la Junta Directiva de SOMIR:

Principales: Drs. Fernando Monteiro Peña, Farley Antonio Hernández Bolívar y Ramón Julián Piña Primera; Suplentes: Drs. Leopoldo Antonio Marzullo González (residente de Obstetricia y Ginecología), Julio Augusto Granados Yturrizaga (residente de Medicina) y César Augusto Aveledo Quijada (residente de Cirugía).
Fue electo el Dr. Joan Enrique Strauss Kasen (residente de Anestesiología), como Secretario General de SOMIR y asume como representante de internos y residentes en la Comisión Técnica*.

*** Para este momento el representante de internos y residentes en la Comisión Técnica está vacante por haber egresado como especialista el representante anterior.**

**CENTRO DE SALUD DE SIQUISIQUE**
Se inaugura el reacondicionamiento del Centro de Salud de Siquisique “Dr. Luis Ignacio Montero Pernalete”, el cual es reclasificado como Hospital Tipo I por el MSAS, conservando el mismo epónimo.

**Figura inferior: Fachada reacondicionada del Centro de Salud de Siquisique, ahora Hospital “Dr. Luis Ignacio Montero P”.**

**SERVICIO DE RADIOTERAPIA**
El Dr. Carlos Alexis Pérez Agüero es designado (23-6-1987) coordinador de la Residencia Asistencial Programada en Radioterapia y Medicina Nuclear. Sustituye al Dr. Cayetano Domingo De Paola Maiorana, quien fue designado jefe del Servicio en 1986 y estaba ejerciendo ambas funciones.

**DEPARTAMENTO DE CIRUGÍA**
Se retira (8-7-1987) del HCAMP, después de 20 años de servicios (1967-87) el Dr. Eulogio Ignacio Cordero Camacho, lapso en que fue médico interno, residente de Cirugía (egresado como especialista y acreedor al Premio “Dr. Agustín Zubillaga”), adjunto y coordinador de Quirófanos del Dpto. de Cirugía.
Como coordinador de Quirófanos es designado el Dr. José Manuel Gozaine Molleja, adjunto del Dpto. Ingresa como nuevo adjunto al Dpto. la Dra. María Teresa Monsalve Parra, egresada del Curso de Posgrado de Ciru-

gía General del HCAMP 1984, quien es asignada al Servicio Nº 3.

**SERVICIO DE CIRUGÍA INFANTIL**
Ingresa como especialista al Servicio de Cirugía Infantil el Dr. Andrés Ramón Albornóz García. El Servicio queda integrado por los Drs.: Ana Cecilia Miliani Villasmíl (jefa) y Hugo Rafael Andrade Montero, Guillermo Rivas Valenzuela, Jesús Teodoro Ramírez Zambrano, Cruz Mario Silva Aponte y Andrés Ramón Albornóz García (adjuntos).

**BACHILLERATO ASISTENCIAL EN ENFERMERÍA**
Egresa la ultima promoción de Bachilleres Asistenciales, Mención Enfermería, del Liceo Diversificado "Miguel José Sanz" de Barquisimeto.

**El Bachillerato Asistencial, dependiente del ME (Titulo: Bachiller Asistencial, Mención Enfermería), sustituyó el programa de estudios de las Escuelas Nacionales de Enfermería (ENEs), dependiente del MSAS (titulo: Enfermera Profesional Graduada), en 1969, con la implementación en las 9 ENEs del País del Decreto Presidencia Nº 120 (13-8-1969; Dr. (Abg.) Rafael Antonio Caldera Rodríguez) que creó el Ciclo Diversificado en Educación Secundaria, egresando la 1ra promoción de Brs Asistenciales en Enfermería de la ENE en 1972. Por Resolución del ME publicada en Gaceta Oficial Nº 30 125 del 11-6-1973, se expande el Bachillerato Asistencial Mención Enfermería a los Liceos con Ciclo Diversificado, lo que conduce al cierre definitivo de las ENEs en 1976 (en Barquisimeto la ENE-Lara cerró en 1978). Los estudiantes de secundaria, después del Ciclo Básico (3 años) optan por realizar Bachillerato en Ciencias o Humanidades (2 años) o Ciclo Diversificado (3 años) con menciones en Trabajo Social, Puericultura o Enfermería.**
**Por convenio establecido entre el ME y MSAS, los estudiantes de Enfermería tienen durante el ultimo año un «Internado Rotatorio» (pagado por el MSAS en forma de becas) por hospitales designados, donde realizan funciones de las «Enfermeras Graduadas» bajo supervisión del funcionario titular, coordinados por un Adjunto Docente (pagado por el MSAS) asignado a la Jefatura del Dpto. de Enfermería del Hospital. No todos los liceos y hospitales tienen estudios y prácticas de enfermería. En Barquisimeto, desde su creación hasta ahora su final, solo el Liceo "Miguel José Sanz" fue designado por el ME para realizar el Ciclo Diversificado en Enfermería, y solo el HCAMP fue designado por el MSAS para realizar las prácticas del mismo.**

**Figura derecha: Graduandos Brs. en Enfermería, C.D. "Miguel José Sanz" de Barquisimeto, promoción 1987. Nótese el tradicional uniforme blanco, capa azul-roja con soporte cruzado anterior y birrete, en uso desde la creación de la Escuela Nacional de Enfermería.**

**Como hecho curioso, la Lic. (Enf.) Lilia Isabel Betancourt, egresada como Enf. Profesional ENE-Lara 1956; Enfermera Asistencial I HCAMP hasta 1967 (Premio "Henry Lammers" Jornadas Pineda 1961) y luego Lic. (Enf.) becada por la OPS/OMS y profesora de la UCV, fue miembro de la comisión organizadora del Bachillerato Asistencial y Coordinadora Nacional del mismo durante toda su existencia (1973-88), y ahora miembro de la comisión implementadora de los estudios universitarios en enfermería (1987), que recomienda la eliminación del Bachillerato en Enfermería (1988) y la profesionalizar los estudios de enfermería a nivel universitario con programas de TSU (3 años) y Licenciatura (5 años). Los estudios de enfermería en Venezuela han elevado su nivel, en un lapso de 15 años, en buena parte por el trabajo de la Lic. Betancourt, de Educación Primaria (ENE) a Secundaria (Bachiller Asistencial) y ahora Universitaria (TSU y Lic.)**

**SERVICIO DE CIRUGÍA PLÁSTICA**
**UNIDAD DE CAUMATOLOGÍA**
Se inaugura (julio 1987) la Unidad de Caumatología (también llamada Unidad de Quemados, asignada al Servicio de Cirugía Plástica y Reconstructiva, Dpto. de Cirugía) con 6 camas, situada en un anexo a la parte Norte del pasillo de la planta baja del ala SO, detrás del Servicio de Vías Digestivas, al cual se le habilitó una entrada

por la planta baja del ala NO, frente al Dpto. de Farmacia, y se le da el epónimo de “Dr. Rubén D Sánchez Reyes”. Es el 1er. servicio especializado en la atención de quemados de la Región Centro Occidental. Siguiendo normas del HCAMP, la Unidad solo hospitaliza pacientes mayores de 12 años; los niños hasta 12 años quemados se hospitalizan en el Dpto. de Pediatría, donde son atendidos por médicos de la Unidad por interconsultas. La inauguración de la Unidad, conllevó a:

- Se crean 2 nuevos cargos médicos, asignados al Servicio de Cirugía Plástica y Reconstructiva, el cual queda conformado por los Drs. Rubén Darío Sánchez Reyes, jefe del Servicio, y Pedro Alexis Marín (había sustituido al Dr. Alí Jesús Álvarez Bracho, desincorporado del Hospital), José Rafael Escalante Pérez (cargo nuevo) y Carlos Igor Alcalá Palencia (cargo nuevo), adjuntos.

- Las oficinas del Servicio, que estaban situadas en el 2do. piso, ala SE (al final del Servicio de Traumatología), se trasladan a la nueva área.

- Se inicia la 1ra. Residencia Asistencial Programada en Cirugía Plástica y Reconstructiva, con duración de 3 años. 1er. coordinador: Dr. Pedro Alexis Marín; Cursantes: Drs. Jhunior Ferxis Gutiérrez Calderón; Francisco Gerardo Pineda Barrios y Orlando de Jesús Yépez Peraza (egresado del Posgrado de Cirugía Infantil, promoción 1986).

**La Unidad de Caumatología fue construida por el Club de Leones Barquisimeto Central, el cual coloca una placa a la entrada de las instalaciones, como recordatorio del hecho.**
**Como hecho casual, también este año el Club de Leones Barquisimeto Central, fundado en 1943, recibe por 1ra. vez en su historia socios activos femeninos. Entre las 1ras. 4 mujeres que ingresan al club este año están las Sras. Dorila Elena «Doris» Parra, viuda de Orellana, y Josefa Blanco de Bullones, quienes a su vez, vienen de ser miembros fundadoras de BANDESIR-Lara en 1984.**

**Con el devenir del tiempo, ya retirado (1994) el Dr. Sánchez Reyes, fundador del Servicio de Cirugía Plástica y de la Unidad de Caumatología, al Servicio se le empezará a mencionar de palabra y por escrito como Servicio de Cirugía Plástica y Reconstructiva “Dr. Rubén Sánchez Reyes” (asimilando el epónimo de la Unidad de Caumatología), lo cual para el 2012 se habrá generalizado, sin que hasta tal fecha existiese una resolución oficial del Ministerio ni del Hospital al respecto.**

**ORDEN “JACINTO LARA”**
Al Dr. Aldo Riccio Gaudino le es conferida (agosto 1987) la Orden “Gral. Jacinto Lara”, 2da. clase, por el Ejecutivo del Estado Lara. Gobernador: Ing. José Mariano Navarro Mar.

**El Dr. Riccio fue médico interno, residente y adjunto de Cirugía del HCAMP, a la fecha es jefe del Servicio de Urología del IVSS.**

**BANCO DE SANGRE**
Termina (21-9-1987) la intervención del Banco de Sangre por la Comisión Técnica. Se ratifican al Dr. José Jesús Boada Boada como jefe del Banco de Sangre y a la Lic. (Enf.) Dilcia Terán de Brito como coordinadora.

**SERVICIO DE CARDIOLOGÍA**
El Dr. Jesús Enrique Terán Pérez ingresa (5-10-1987) como especialista Cardiólogo al HCAMP. El Servicio queda integrado por los Drs.: José del Carmen Crespo Ferrer (jefe); Héctor Rafael Vargas Fernández y Jesús Enrique Terán Pérez (adjuntos) y Rafael María Castrillo Donatti (adjunto docente).

**El Dr. Terán viene de ser médico rural de Buena Vista y residente del Centro de Salud “Dr. Baudilio Lara”, en Quíbor desde el 16-11-1982, llegando a ser director (E) de dicho Centro, después de lo cual realizó la especialidad en Caracas, y al terminar esta, ingresa al HCAMP.**

**CLÍNICA ANTICANCEROSA**
La Clínica Anticancerosa pone en funcionamiento (5-10-1987) la Bomba de Cobalto[1] inaugurada el 2-10-1987, mediante ampliaciones e instalaciones realizadas por MINDUR en su sede[2] de la avenida Vargas Nº 32-104, entre carreras 32 y 33. Director de la Clínica: Dr. Carlos Liscano Luna, quien también asume como coordinador del Servicio de Radioterapia y médico radioterapista de la clínica.

**[1] Sustituye la Unidad de Terapia Profunda de 250KV, 1ra. existente en Barquisimeto. Es la 3ra. bomba de Cobalto existente en la Ciudad. La 1ra. fue instalada en el HCAMP en 1971 y la 2da. en el Centro Medico Oncológico en 1986.**

**[2] En forma paulatina, la Clínica amplían sus servicios. En 1983 se iniciaron los Servicios de Laboratorio y Radiología y ahora, el Servicio de Radioterapia. En enero 1991 iniciará el Servicio de Cirugía, el cual posteriormente será nominado "Dr. Rubén Sánchez Reyes" quien es su 1er. coordinador y además, jefe del Servicio de Cirugía Plástica del HCAMP.**

**DEPARTAMENTO DE INGENIERÍA Y MANTENIMIENTO**
Se designa (1-11-1987) al Ing. Atilio Ramón Gómez Spinetti (Ing. Electricista. ULA 1986; CIV-Lara 4 595) como jefe del Dpto. de Ingeniería y Mantenimiento del HCAMP. Sustituye al Ing. Ali Rojas, quien se retira del HCAMP.

**El Ing. Atilio Ramón es hermano del Dr. Eleazar Antonio Gómez Spinetti, a la fecha médico interno rotatorio del HCAMP**.

**JORNADAS PINEDA – ANIVERSARIO**
Se efectúa (25 al 28-11-1987) la XXIX (29na.) Jornadas Pineda - XXXIII (33ro.) aniversario del HCAMP, en el Hotel Príncipe (Ver relato en el **Capítulo 78**).

**INTERNADO ROTATORIO**
Culmina su internado rotatorio en el HCAMP (1985-87) la Dra. Norma Cecilia Salcedo Carmona. Ingresa como residente asistencial al Ambulatorio de Cabudare.

**Figura derecha: Dra. Norma Cecilia Salcedo Carmona, Médico Cirujano UCLA 1984; médico interno rotatorio HCAMP 1985-87.**

**La Dra. Salcedo hará luego el curso de Especialista en Ultrasonografía General, Sao Paulo, Brasil, lapso 1990-93, después de lo cual regresa a Barquisimeto y se dedica al ejercicio privado de la especialidad.**

**DEPARTAMENTO DE OBSTETRICIA Y GINECOLOGÍA**
Personal médico del Departamento de Obstetricia y Ginecología (30-11-1987):
Jefa del Dpto.: Dra. Josefina Longhi de Kiriakidis;
Coordinador de Posgrado: Dr. Simón Rodrigo Cortés;
Coordinador del Trabajo de Adjuntos, Residentes e Internos: Dr. Leo Ramón Acosta Palma;
Jefes de Servicio Drs.: Octavio Miguel Tovar Cifuentes (Consulta Prenatal); Francisco Solano Medina Suárez (Estudios Especiales); Aulogelio Aponte (Ginecología), Héctor Jesús Rey García (GO1); Diamantino Viegas De Sousa (GO2); Joaquín Alberto Ortiz Pifano (GO3); Leo Ramón Acosta Palma (GO4); María Eusebia Mendoza Rodríguez (SDP).
Adjuntos Rotatorios: Drs. Ramón Jonás Reyes Colmenares, Manuel De Oliveira Leite, Carmen Virginia Rodríguez Santiago, Julio César Zumeta Peña, Ángela Eloísa Alejo Cordido, Míriam del Carmen Valera Muñoz, Grover Castellón Céspedes;
Adjuntos Ginecología (fijos) Drs.: Juan Agustín Crespo Vásquez, Berta Teolinda Montero de González y Dolores Josefina Monsalve Flores;
Consulta de Planificación Familiar: Dra. Estela Marina Rivero (jefa) y Manuel Gilberto Cabrera Lima (adjunto).

**SERVICIO DE UROLOGÍA**
Se inaugura la sala de reuniones del Servicio de Urología, en el 1er. cuarto a la entrada, lado Sur, del Servicio de Cirugía General, 4to. piso.

**Es el resultado de una petición del Servicio (jefe: Dr. Ramón Horacio Machado Real) al Dpto. de Cirugía (jefe: Dr. Juan Bautista Daza Pereira) en enero de este año, de contar con un lugar para discutir los casos clínicos y planificar las intervenciones. La sala fue dotada con fondos propios del Servicio a través de la ORC y al poco tiempo, usada como sede de la jefatura del Servicio, colocándose una placa en la puerta.**

**SERVICIO DE GINECOLOGÍA**

Se reestructura el funcionamiento del Servicio de Ginecología por Secciones y Clínicas. Se crea la Sección de Cirugía Ambulatoria, a cargo de la Dra. Josefina Longhi de Kiriakidis (las otras secciones eran Triaje y Cirugía Ginecológica) y a las Clínicas de Cuello Uterino e Infanto Juvenil (que ya estaban funcionando con el nombre de Consultas), se agregan Clínicas de Mamas y de Climaterio y Menopausia.

**El objetivo era aprovechar el cupo que le fue otorgado al Servicio de Ginecología en el recién creado Servicio de Cirugía Ambulatoria del Hospital, seleccionándose las pacientes para este tipo de cirugía en las consultas de Cuello Uterino y de Mamas, principalmente.**

**DIRECCIÓN DEL HOSPITAL**

Se realiza una Acta Fiscal (9-12-1987) al Dr. Pablo José Pineda Vásquez, en su carácter de cuentadante del Hospital Central “Antonio María Pineda”, por transgresión al Art. 18 de la Ley Orgánica de la Contraloría General de la República, en el ejercicio fiscal 1983.

**Figura derecha: Resolución de la Contraloría General de la República sobre actuación fiscal durante el ejercicio del Dr. Pineda como Director del HCAMP.**

**El hecho, que ocurrió a los 5 meses de asumir la dirección del HCAMP (octubre 1983), culminará con la Resolución DGAC-012 de fecha 20-3-1990 (publicada en Gaceta Oficial Nº 34.532 del 16-8-1990, 10 meses después de dejar la dirección) de la Contraloría General de la República, mediante la cual se dicta multa por Bs. 8.000 al Dr. Pineda.**

REPUBLICA DE VENEZUELA
CONTRALORIA GENERAL DE LA REPUBLICA
DIRECCION GENERAL DE CONTROL DE LA ADMINISTRACION CENTRAL

Caracas, 20 de Marzo de 1990

179° y 130°

RESOLUCION N° DGAC- 012

Por cuanto en el examen practicado a la cuenta de Gastos de la Unidad Básica, Hospital Central "Antonio María Pineda", en Barquisimeto, Estado Lara, adscrito al Ministerio de Sanidad y Asistencia Social, correspondiente al ejercicio fiscal 1983, se determinó, según consta en acta fiscal de fecha 09-12-87, que el ciudadano PABLO PINEDA VASQUEZ, titular de la cédula de identidad N° 434.081, en su condición de cuentadante de la citada dependencia, durante el período comprendido desde el 3 de octubre hasta el 31 de diciembre de 1983, efectuó la adquisición de lencería, según orden de compra N° 31-88 del 15 de noviembre de 1983 emitida a la empresa C.A. Textil Venezolana por un monto de Trescientos Dieciocho Mil Setecientos Cincuenta Bolívares (Bs. 318.750,oo), omitiendo el requisito de control previo, en contravención a lo dispuesto en el Artículo 18 de la Ley Orgánica de la Contraloría General de la República.

**UNIDAD DE REHABILITACIÓN INFANTIL**

El Dr. José Francisco Navarro Aldana, jefe de la Unidad de Rehabilitación Infantil, informa (27-12-1987) de las actividades de la Unidad durante el año 1987: 1.163 consultas de primera; 3.329 consultas sucesivas y 493 tratamientos.

**OFICINA RECUPERADORA DE COSTOS (ORC)**

El Presidente de la República, Dr. Jaime Ramón Lusinchi, decreta la extinción de las Oficinas Recuperadoras de Fondos Voluntarios y se crean las Oficinas Recuperadoras de Costos. Gaceta Oficial Nº 33.876 del 30-12-1987.

**Solo fue un cambio de nombre*, ya que las funciones y actividades se mantuvieron igual. Funcionan como un ente autónomo dentro de la Administración (Intendencia) del Hospital, directamente adscritas al Director. Se conocen en todo el País con el nombre popular de “ORC,s”.**

*** El Decreto, suscrito por el recién nombrado Ministro de Sanidad y Asistencia Social Dr. Francisco Montbrun Ríos, no explica las razones del cambio de nombre.**

**MÉDICOS EGRESADOS UCV Y ULA**
Médicos Cirujanos egresados de la UCV y de la ULA en 1987 que después ingresan en el HCAMP e instituciones relacionadas:
**UCV**: Alexis Benjamín Manrique Guzmán.
**ULA**: Enrique José Abzueta Montiel, Noris Judith Acosta, Kadou Jesús Arai Higuera, Santiago José Arencibia Valle, José Bravo Barrueco, Marilú Cañizalez Toro, José G Escobar Álvarez, Blanca Isabel Figueroa Romero, Marisela del Carmen González Gatite, Exi Ivonne Jiménez Trejo, Williams José López Villarroel, Mariela del Carmen Meza Valero, Ronny José Ortega Campos, María Gracia Pesenti Marcelli, Pitter Jen Perozo Hurtado, Oswald Antonio Ponce Flores, Raúl Arezis Rodríguez Avancini, Kenny Rodolfo Salcedo Rodríguez, Antonio Sánchez Gutiérrez, Elimenes Orlando Torres, Juvenal Vargas Useche, Hernán Gerardo Vásquez Zubillaga.

---

**VI – LA ESCUELA DE MEDICINA Y EL HOSPITAL:**

**Autoridades de la UCLA 1987:**
Rector: Dr. (Abg.) Ricardo García De Longoria Avenia;
Vicerector Administrativo: Mag. (Mat.) José Enrique Bethelmy;
Vicerector Académico: Mag. (Adm.) Gadra Sánchez de Pérez;
Secretario General: Mag. (Agr.) Rafael Ricardo Gasperi Mago.

**Autoridades de la Escuela de Medicina:**
Director: Dr. Juan Régulo Carpio López.
Director Adjunto Académico: Dr. Juan Alberto Rondón Collazo.
Directora Administrativa: Dra. Gisela Irabé Oropeza de Novoa.
Director de la Oficina de Educación Médica: Dr. Jesús Heberto Fonseca Encinoso.
Jefe del Dpto. Medicina Preventiva y Social: Dr. Leonardo Montilva Najul;
Coordinador de Investigación: Dr. Rafael José Vetencourt Rojas.
Coordinador General de Posgrado Dr. José Rafael Agüero López.
Coordinadores de Posgrado: Drs. Heber Rafael Pérez Romero (Anestesiología); Rafael María Pire Cordero (Cirugía General); Ana Cecilia Miliani Villasmíl (Cirugía Pediátrica); Luis Alberto Méndez Rodríguez (Medicina Física y Rehabilitación); Hebert Orlando Ramírez Parilla (Medicina Interna); Simón Rodrigo Cortés (Obstetricia y Ginecología); Kolman Isaac Puterman Szomstein (Pediatría); Lourdes Josefina Gómez Balza (Radiodiagnóstico).

**EGRESADOS DE CURSOS DE POSGRADO DE LA ESCUELA DE MEDICINA, UCLA, año 1987.**

**Salud Pública** (4to. curso Ampliación de Conocimientos, 1987). Dra.:
- **Patricia Eugenia Zemand Morand de Rivera** (Médico Cirujano UCLA 1984). Es jefa del Ambulatorio Urbano La Carucieña en Barquisimeto.

**APUCO – CAPUCO - IPSPUCO**
Se eligen (enero 1987) las Juntas Directivas de:
- Asociación de Profesores de la UCO (APUCO), lapso 1987-90. Resulta electo como miembro de la misma el Lic. (Biol.) José de las Mercedes Quero Velasco, profesor de la Unidad de Genética Médica.
- CAPUCO, lapso 1987-88. La Dra. Alba Sofía Niño Álvarez de Croce, adjunta de Reumatología del HCAMP, es electo miembro de la Directiva.
- IPSPUCO, lapso 1987-88. El Lic. José de las Mercedes Quero Velasco, profesor de la Unidad de Genética Médica es electo miembro de la Directiva.

**PROMOCIÓN 19 MÉDICOS CIRUJANOS UCLA**
Egresa (14-3-1987) la XIX (19na.) promoción de (83) Médicos Cirujanos de la UCLA.
Graduandos:
**A:** Giovani Pietro Adami Rasoto, Georges Agobian, Roll del Valle Aguilera Martínez, Fahd Said Al-Chebli, María Isabel Aliaga Castillo, Xiomara Pastora Alvarado Pérez, José Arias Varela; **B:** Antoun Banna Yanji, Rafael

María Barrillas Araujo, María Salomé Barreto Parra, Keelsy Beatriz Bastidas Rivero, Giovanni Antonio Bellio Prado, Esteban Briceño Voirin; **C:** Patricia Nellie Cabezas Quintana de Bravo, Martha Emilia Cabrera Estrada, Isis Dolores Capella Mateo, Antonia Josefina Carvallo Lantz, Simón Alexis Castillo, Manuel de Jesús Castro Zambrano, Miguel Chidiac Chidiac, Asiloe Judith Coronado Vásquez, Franklin Pastor Cortéz García, Carlos Gerardo Cortéz Otero; **D:** Rosifelicita Milagros D'Apollo Abraham, Ana María Darias Álvarez, Oscar Fernando Díaz Fuentes, Ludmila Elizabeth Dubin Sempertegui, Nina Dubin Sempertegui; **E:** Esther Elena Espinoza Herreros, Grecia Sofía Exarcheas Araujo; **F:** Jacqueline Coromoto Farías Mariño, Jorge Luis Fernández Arias, Edgar José Franci Carrero; **G:** Jaqueline Coromoto García Serrano, Omar Ricardo García Vargas, José Felipe Giménez Díaz, José Alberto Giménez Gil, Miledy Elena González, María Teresa González Pérez, Ergio José Guitián Alvarado; **H:** Julio César Hernández Alvarado, Carlos Enrique Hernández Pérez, Edith Luz Herrera Falcón, Silvia Elena Herrera Valera, **J:** Maigualida José Jiménez Rojas; **L:** Laura Labellarte Uva, José Silfredo Labrador Ramírez, Javier Ramón Leal Leal, Rosanna Assunta Lemmo Vivone, Félix del Carmen López Álvarez, Norys Anabel Lyon Palencia; **M:** Argenis José Mayz Coronado, Jaime Wilson Marín Carrillo, Marcelo Elías Martínez, Rafael Augusto Martínez Blanco, Rosa Virginia Méndez Borges, Mercedes Ramona Meneses Abreu, María Mitselos Mijalopulos; **O:** Eudomar Jesús Oviedo Colombo; **P:** Orange Marcial Pacheco Lucena, Belkis del Carmen Padilla Colmenares, Heira Elizabeth Padilla Martínez, Rafael Simón Paradas, Héctor José Parra Leal, Emilio Antonio Parra López, Rafael Antonio Peralta Ceballos, José Gregorio Pérez Gutiérrez, Yajaira Bernardina Pérez Martos, Mercedes Josefina Polanco Requena; **Q:** María Elena Quero Álvarez; **R:** Violeta María Reverón Márquez, Magda del Rosario Rodríguez, Elsy Cecilia Rodríguez López, Urimare Coromoto Romero García; **S:** Oscar Antonio Saldivia Marrufo, Luis Rubén Sarmiento Cambero, Juana Suárez Lucena; **T:** Olga Margarita Tovar Camargo, Cecilia Consuelo Tovar Sequera; **V:** Maribel Chiquinquirá Vargas Perozo, Robert Raúl Vásquez Cordero, Lucy Yajaira Vivas Alviso, Nelly Smyr Vivas Chacón.

**Figura derecha: Composición fotográfica de los integrantes (parcial) de la XIX promoción de médicos cirujanos de la UCLA (autor y fecha no conocidos).**

**Numerosos miembros de esta promoción egresarán también como Especialistas en diferentes áreas del HCAMP, y varios serán destacados profesionales del Hospital, entre ellos: Antoun Banna Yanji (Urología), Ergio José Guitián Alvarado (Radiología), Norys Anabel Lyon Palencia (Nefrología), José Gregorio Pérez Gutiérrez (Toxicología), Urimare Coromoto Romero García (Radiología), Olga Margarita Tovar Camargo (Medicina Interna).**

En este Acto de Grado reciben títulos universitarios de Especialista: 1 en Anestesiología, 3 en Cirugía General, 4 en Cirugía Pediátrica, 7 en Medicina Interna, 1 en Obstetricia y Ginecología, 2 en Puericultura y Pediatría, y 1 en Radiodiagnóstico, egresados de los cursos de posgrado del HCAMP.
En total 19 residentes del HCAMP recibieron títulos de Especialista de la UCLA este año en 1 Acto de Grado.

**REGLAMENTO GENERAL DE POSTGRADO**
Se aprueba (Conejo Universitario Nº 411 del 22-6-1987, luego publicado en Gaceta Universitaria Nº 18, septiembre 1987) el *Reglamento General de Postgrado*.

**El reglamento, publicado este mismo año como: UCLA (Ed.) *Reglamento General de Postgrado*. Folleto Mimeografiado. Barquisimeto 1987; por la Dirección General de Posgrado de la UCLA, es la 1ra. vez se edita para ser difundido a toda la población universitaria. El Reglamento incluye todos los posgrados que realiza la UCLA, incluyendo los que ejecuta la Escuela de Medicina en el HCAMP. Será complementado con el *Manual para la elaboración de trabajos y tesis de grado de los postgrados de la UCLA,* publicado en 1990.**

**ANIVERSARIO 25 DE LA UCLA**
Entre los actos para conmemorar el 25to. aniversario de creación de la UCLA (CEDES 22-9-1962 al 22-9-1987 UCLA), el Ministerio de Desarrollo Urbano (MINDUR) hace entrega formal a la UCLA de las instalaciones de la Escuela de Medicina.

**Figura inferior: Acto de Entrega de las Instalaciones de la Escuela de Medina a la UCLA. De Der. a Izq.: Ing. William Yépez (Ministro MINDUR); Dr. Ricardo García de Longoria (Rector UCLA) y Dr. Juan Régulo Carpio López (Director Escuela de Medicina). Fotografía: Oficina de Prensa, UCLA.**

**La obra fue iniciada por el MOP hace 15 años (1972) en terrenos del HCAMP, esquina NO, y fue inaugurada parcialmente en 2 oportunidades, ya estando en uso las instalaciones, sin haberse concluido totalmente hasta este año.**

**COORDINACIÓN DE INVESTIGACIÓN**
El Dr. Rafael José Vetencourt Rojas, jefe del Servicio de Gastroenterología del HCAMP, es designado Coordinador de Investigación de la Escuela de Medicina, y asume como representante de la misma en el Consejo Directivo del Consejo Asesor de Investigación y Servicios (CADIS) de la UCLA.

**SECCIÓN DE FARMACOLOGÍA**
El Dr. Rafael Hernández Hernández es designado jefe de la Sección de Farmacología de la Escuela de Medicina. Durará en el cargo hasta 1996.

**Médico Cirujano UCO 1973, es el 1er. egresado de la UCO en ocupar esta posición. Investigador**

**dedicado a Hipertensión, el Dr. Hernández será conferencista invitado frecuente a las Jornadas Pineda del HCAMP. En la Sección de Farmacología realizarán su tesis de grado, a lo largo del tiempo, numerosos residentes de posgrado del HCAMP.**

**PROMOCIÓN 20 MÉDICOS CIRUJANOS UCLA**

Se gradúa (12-11-1987) la XX (20ma.) promoción de (93) Médicos Cirujanos de la UCLA. Recibe el epónimo de “Migdalia Salazar Trejo”.

Médicos cirujanos y veterinarios egresaron ayer de la U.C.L.A.

*Los recien graduados aparecen en esta gráfica de Salazar.*

Un acto solemne sirvió de marco ayer para la graduación de 93 médicos cirujanos y 27 médicos veterinarios que después de concluir exitosamente sus estudios profesionales, egresan de la Universidad Centro Occidental Lisandro Alvarado, UCLA. El rector de nuestra máxima casa de estudios superiores de la región, doctor Ricardo García de Longoria, presidió el acto e hizo entrega de los diplomas a los nuevos médicos de la República.

Los médicos cirujanos que recibieron ayer su título forman parte de la promoción "Migdalia Salazar Trejo". La promoción de médicos veterinarios, es la vigesimasegunda que sale de las aulas de la Escuela de Ciencias Veterinarias, bautizada con el nombre "Dr. Manuel Salvador Yépez".

**Figura superior: Reportaje periodístico (13-11-1987) de la graduación de Médicos Cirujanos (XX Promoción) y Veterinarios en el auditorio Ambrosio Oropeza.**

Graduandos:

**A:** Míriam María Acosta Almenara, Salpi Agobian, Alesandro Agudelo Valencia, Guinés del Valle Alcalá Cermeño, Irene Sandra Alfaro Morales, Beatriz Elena Aristiguieta Correa, Franklin José Arráiz Parada; **B:** Brimelia Inés Barreto Monasterios, Juan Luis Bastidas Valero, Juan Guillermo Bermúdez Aguirre, Mauricio

Bermúdez Álvarez, Carlos Elías Berrios Niños, Cecilia Brata Hernández, Zaida Virginia Briceño Ortega, Beatriz Aurora Briceño Voirin, María Esperanza Bru Solis; **C:** Graciela María Castillo Álvarez, Alexaris Margarita Castillo Ramos, Ingrid Soledad Chacón Díaz, Juan Bautista Chávez Flores, Juan Alberto Chirinos Villegas, Douglas Emisael Crespo Suárez; **D:** Alicia Mercedes Daza Borrego, María Irina Daza Skidanenko, Manuel José Díaz Angulo, Renán José Díaz Espinoza, Dulce Reina Díaz Hernández, Freddy Jose Díaz Montelongo, Jorge Rafael Díaz Oliveros, Mariela Crispina Díaz Parra; **E:** Alí Humberto Escalona Latiegue, Leslie Mildre Escobar Fuentes; **F:** Miguel Ángel Fernández Rivero, Aracelys Francisco Alvarado; **G:** Julia Rossana Gallardo Bravo, Celsa María García Arévalo, Aura Josefina Giménez Claudevier, Ludith Elizabeth Gollo Barrientos, Freddy José Gómez Tovar, María Elena Granadillo Fuentes, María Elena Granadillo Gil; **K:** María Kiriakidis Longhi; **L:** Alexis Ramón López Méndez, Marina Pastora López Rodríguez; **M:** Sebastiano José Malandrino Silva, Teolinda Coromoto Maldonado Serrano, Juan José Marañón Meléndez, Linda Marisela Márquez Ramos, Rafael Antonio Martínez Figuera, Ana Aurora Martínez Sánchez, Alexis José Mendoza Acurero, Elsy Inmaculada Mendoza Figueroa, Diurancy del Carmen Mindiola Madrid, Christo Mitselos Bikas, Nerio de Jesús Mujica Sequera; **N:** Faride Nur Somair; **P:** María Eugenia Pabón López, Francisco Andrés Palomino Guerrero, Bogar Alfredo Parra Gómez, María Teresa Pérez González, Carmen Militza Pérez Urrieta, Jhonny Rafael Piñango González; **Q:** Zunilde Antonia Querales Ramos; **R:** Bertha Josefina Ramos Durand, Nelly Josefina Ramos Pineda, Mary Blanca Rangel Fréitez, Wilmer Pastor Rodríguez Guaidó, José Luis Rodríguez Mendoza, Florentino Rodríguez San Martín, Luis Enrique Rodríguez Zavala, Alberto Jonás Rojas Arévalo, Argenis Francisco Rojas Arévalo, Yelitza Marisol Romero Montilla, Elizabeth Consuelo Ruíz Cumare, Nahily del Carmen Ruíz Rodríguez; **S:** Emelyn Sánchez Álvarez, Nancy Georgina Sánchez Fernández, Franca Auxiliadora Siciliano Di Turi, Elsy Coromoto Silva, Carlos José Silva Morales, Isabel Teresa Silva Silva, César Antonio Siso Calderón, Humberto Miguel de la Coromoto Spinetti Ramírez; **T:** Carmen Yelitza Timaure González, Gregorio Tiskow Drost, Pedro Antonio Torrealba, Carmen Dolores Torres Colina; **V:** Margarita del Valle Vásquez Fernández, Martha Mercedes Vásquez Sánchez, Maykhelhin Jhulet Velandia Cabrera; **Y:** Henry Francisco Yépez Vegas; **Z:** Jorge Enrique Zafra Ramírez, Ana Cecilia Zambrano Vásquez.

**Figura derecha: Br. Carmen Militza Pérez Urrieta, Médico Cirujano UCLA 1987 (Fotografía: IX Juegos Bolivarianos 4-12-1981).**

**La Br. Pérez Urrieta fue Campeona Nacional Juvenil de Esgrima, Atleta del Año 1980 y, en los IX Juegos Bolivarianos celebrados en Barquisimeto 1981, portadora de la antorcha inaugural. A la fecha es el atleta de alto rendimiento con mayores logros deportivos en la historia de los egresados de la Escuela de Medicina de la UCLA.**
**La Dra. Pérez ingresa como médico interno rotatorio al HCAMP, después de lo cual ingresará como docente a la UCLA, donde becada, hará Doctorado en Farmacología Molecular en USA, país al que emigra y establece residencia.**

También egresan de esta promoción las Dras.:

- **Martha Mercedes Vásquez Sánchez**, hija del Prof. Omar Antonio Vásquez Sánchez, de amplia trayectoria musical en la UCLA y el Colegio de Médicos como director fundador de la Orquesta de Cámara del CEDES (1966), del Orfeón de la UCLA y de la Orquestina y la Coral del Colegio de Médicos del Estado Lara (1983). La Dra. Vásquez Sánchez hará la especialidad de Cirugía Plástica, ingresará como Especialista al Servicio de ORL y Cirugía Facial del HGLGL y establecerá domicilio profesional en la Policlínica Barquisimeto;

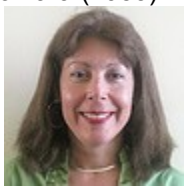

**Figura derecha: Dra. Martha Mercedes Vásquez Sánchez, Médico Cirujano UCLA 1987.**

- **Maria Elena Granadillo Fuentes,** hija de los Drs. Luis Rolando Granadillo Navea, cirujano – tisiólogo del HGLGL y profesor de la UCLA, y Ludit Noris Fuentes Charita, quien fue residente y adjunta del Dpto. de

Obstetricia y Ginecología del HCAMP. La Dra. Granadillo hará residencia de Medicina y egresará como Especialista en Medicina Interna HCAMP-UCLA 1993.

- **Margarita del Valle Vásquez Fernández,** quien luego será luego la 1ra. especialista en gastroenterología pediátrica del HUPAZ, jefa fundadora de la Unidad de Gastroenterología Pediátrica, coordinadora fundadora del curso de Posgrado en Gastroenterología Pediátrica, ejecutado por la UCLA en dicha Unidad, y profesora colaboradora de la RAP de Neonatología del HCAMP.

**Figura derecha: Dra. Margarita del Valle Vásquez Fernández, médico cirujano UCLA 1987, XX promoción. durante su acto de grado.**

**JUNTA DIRECTIVA DEL CADIS**

Se designa nueva Junta Directiva del Consejo Asesor de Investigación y Servicios (la 3ra. desde su creación en 1975):

Presidente: PhD (Mat.) Francisco Montes De Oca;
Vicepresidente: Dr. (Far.) José Antonio Moreno Yánez;
Secretaria: Eco. Concetta Emilia Espósito de Díaz.
Representante de la Escuela de Medicina: Dr. Rafael José Vetencourt Rojas, en su condición de Coordinador de Investigación de la Escuela.

**El Dr. Moreno Yánez es docente de la Sección de Farmacología de la Escuela de Medicina y el Dr. Vetencourt es jefe del Servicio de Gastroenterología del HCAMP.**

**ORDEN ‘LISANDRO ALVARADO’**

Se aprueba (Consejo Universitario Nº 416 del 26-11-1987, luego publicado en Gaceta Universitaria Nº 19, diciembre 1987) el Reglamento de la Orden “Lisandro Alvarado” de la Universidad Centroccidental “Lisandro Alvarado”.

**Numerosos médicos del HCAMP, a la vez profesores de la UCLA, recibirán esta Orden a lo largo del tiempo.**

**Como hecho curioso, el 1er. recipiendario de la Orden será el médico Dr. Jaime Ramón Lusinchi, Presidente de la República, durante la inauguración del edificio sede de la Escuela de Agronomía el 21-10-1988 (aprobado en Consejo Universitario Nº 438 del 19-10-1988).**

**DÍA DEL PROFESOR UNIVERSITARIO**

Durante la celebración del Día del Profesor Universitario (5-12-1987), APUCLA realiza unas «Elecciones Simbólicas» de Autoridades Universitarias, con participación de la masa profesoral. Resultan «electos» los Drs. Rafael Pizani (Rector Emérito); Francisco Jonás Mendoza (Vicerector Académico); Lic. Oswaldo Ruíz (Vicerector Administrativo); e Ing. Agr. José Luis Blanco (Secretario General). La actividad forma parte de la lucha gremial por la Autonomía Universitaria de la UCLA.

**El Dr. Francisco Jonás Mendoza, «electo como Vicerector Académico», es Internista y Hematólogo egresado del HCAMP y a la fecha profesor de Fisiopatología asignado al Banco de Sangre del HCAMP.**

**INGRESOS DE PROFESORES A LA UCLA RELACIONADOS CON EL HCAMP, año 1987**

- **Dr. Valdemar Balza Malaver** (diciembre 1987) como docente a la UCLA, asignado al Dpto. de Morfología de la Escuela de Medicina.

**El Dr. Balza viene de culminar la residencia en Anatomía Patológica en el Instituto Anatomo Patológico de la UCV (Hospital Vargas) en Caracas. Luego ingresará como Patólogo Forense, asignado al Servicio de Anatomía Patológica del HCAMP.**

**JUBILACIONES, PROFESORES DE LA UCLA RELACIONADOS CON EL HCAMP, año 1987**

- **Dr. Carlos Antonio Guillén Crespo**, julio 1987.

**El Dr. Guillen fue interno, residente, adjunto y jefe del Servicio de TRM en el HCAMP, jubilándose del MSAS en 1984 con 29 años de servicios (1955-84), después de lo cual sigue en el Hospital como profesor de la UCLA hasta esta fecha.**

**TRABAJOS DE ASCENSO, PROFESORES DE LA UCLA RELACIONADOS CON EL HCAMP, año 1987** (diferentes fechas, orden alfabético):

- **Dra. Berta Teolinda Montero de González**, adjunta del Servicio Ginecología, para profesora Agregada. Trabajo: *Conización en frio en el tratamiento de las lesiones malignas intraepiteliales del cuello uterino*. Febrero 1987.

- **Dra. Beila Rosa Pire de Bastidas**, jefa de la Unidad de Foniatría, para profesora Asociada. Trabajo: *Desarrollo del lenguaje en niños con bajo peso al nacer*.

---

**VII – RESÚMENES DEL AÑO** (orden alfabético):
Eventos Científicos (17)
Libros (3)
Obituarios (1)
Publicaciones Periódicas (10)

**EVENTOS CIENTÍFICOS, año 1987** (orden cronológico):

**IX (9na.) Reunión Nacional de Obstetricia y Ginecología** (San Cristóbal, Estado Táchira, 5 al 7-1-1987), patrocinada por la Sociedad de Obstetricia y Ginecología de Venezuela. La Dra. Dolores Josefina Monsalve Flores, jefa de la Consulta de Ginecología Infanto Juvenil del HCAMP, es invitada a participar como ponente en el Simposio: *Ginecología de la Adolescente*.

**III (3ra.) Jornadas Venezolanas Sobre Epilepsia** (Barquisimeto, 5 al 7-2-1987). Recibe el epónimo de "Dr. Nazareno Compagnucci", jefe del Servicio de Neurología del HCAMP, recientemente fallecido. La Jornada es patrocinada por la Sociedad Venezolana de Neurología (SVN), con el apoyo logístico y colaboración de la UCLA y los Servicios de Neurología y Neuropediatría del HCAMP, y Neurología del HGLGL.

**Figura derecha: Afiche de las III Jornadas Venezolanas sobre Epilepsia.**

**Presidium del Acto Inaugural**:
Dr. Pedro Bonifacio Castro Cohén, fundador de la SVN, presidente Honorario de las Jornadas;
Dr. Francisco Antonio Villazán Olivares, presidente Capítulo Centro Occidental, SVN;
Dr. Pedro Luis Ponce Ducharne, jefe del Dpto. de Enfermedades Neurológicas del Ministerio de Sanidad;
Dra. Angelina Faoro Mores, presidenta de la Sociedad Venezolana de Neurología; y
Dr. Ricardo García de Longoria Avenia, rector de la Universidad Centro Occidental "Lisandro Alvarado".
Participantes:
**Invitados Internacionales**:
Drs. Edith Gerstle de Pasquet (Uruguay), Jean Pierre Jallón (Francia), Luis Felipe Quesney (Canadá),
**Invitados Nacionales:**
Drs. Roger Agudo Orta (Valencia), Ricardo Archila Gruber, Rafael Segundo Briceño Mendoza (Punto Fijo), Agustín D'Onghia Colaprico (**HCAMP**), Félix Ernesto Duín Cordido (San Cristóbal), Miguel Marcelo Echeverría Trujillo (Acarigua), María Valentina Filomena Valery (UCV), Luis García B, Leonardo García,

Luis Guaimare Rojas (Cumaná), Omar Guignán, Armando Hernández Pernía (SAHUM), Héctor Ramón Herrera Guada (**HCAMP**), Gustavo Leal Aldazoro (MSAS), Celina León de Ponce (SVN), Rubén Darío Lopera Chaverro (**HCAMP**), Eunice Lozada de Boscán (SVN), Manuel F Matute (UCV), Graciela Meléndez (**HCAMP**), Plácido A Mora Casanova (Maracay), Enrique Ordaz (Porlamar), Isabel Ortiz de Matos (Ciudad Bolívar), Alix Padrón de Fréites (ULA), Amanda Peña (Maracay), Joaquín Antonio Peña (LUZ), Elida Emilia Pérez de Pernía (UCV), Julio Manuel Rey Guichón (**HCAMP**), Juan Bautista Rojas Hernández (**HCAMP**), Jesús Manuel Sanabria Suniaga (UCV) y Manuel Vento.

**PICTORIAL DEL ACTO INAUGURAL III JORNADAS VENEZOLANAS SOBRE EPILEPSIA**

**(Brindis Inaugural, Barquisimeto, 1987)**

**Figura izquierda (Izq. a Der.): Drs. Julio Manuel Rey Guichón (Neurólogo HCAMP), Nora de Guerra; Larry J Díaz Carvajal (Neuropediatra, Caracas); y Celina León de Ponce (SVN); Fotografía: Diario El Impulso 8-2-1987, pág. C8.**

**Figura izquierda: Drs. Frank Gregory Hammond Figueroa (Jefe Unidad de Genética, HCAMP), Graciela Meléndez (Neuropediatra HCAMP), Angelina Faoro Mores (Presidente SVN) y Héctor Ramón Herrera Guada (Jefe Servicio Neurología HCAMP). Fotografía: Diario El Impulso 8-2-1987, pág. C8.**

**Figura derecha (Izq. a Der.): Drs. Francisco Antonio Villazán Olivares (Neurólogo HGLGL), Edith Gerstle de Pasquet (Uruguay) y Agustín D'Onghia Colaprico (Jefe Servicio Neuropediatría HCAMP). Fotografía: Diario El Informador 15-2-1987, pág. 2B.**

**Figura superior (Izq. a Der.): Drs. Héctor Ramón Herrera Guada (Jefe del Servicio Neurología HCAMP), Jesús Manuel Sanabria Suniaga (UCV), Rubén Darío Lopera Chaverra (Neurocirujano HCAMP) y Roger Agudo Orta (Valencia).**

**Figura derecha (Izq. a Der.): Drs. Álvaro Villegas Aguilera (Caracas) y Juan Régulo Carpio López (Director de la Escuela de Medicina, UCLA). Fotografías: Diario El Informador 15-2-1987, pág. 2B.**

Del HCAMP participaron como ponentes los Drs.:
- Julio Manuel Rey Guichón (Mesa Redonda: *Crisis parciales complejas de origen frontal*).
- Graciela Meléndez y Agustín D'Onghia Colaprico (Mesa Redonda: *Epilepsia benigna en el niño*).
- Agustín D'Onghia Colaprico y Rubén Darío Lopera Chavera (Mesa Redonda: *Tratamiento quirúrgico de la epilepsia*).

**XIX (19no.) Congreso Venezolano de Cirugía**[1] (Barquisimeto, 22 al 27-3-1987, Hotel Barquisimeto Hilton). Presidente Honorario: Dr. Pedro Salom Lizarraga. presidente del Congreso: Dr. Antonio Félix Rodríguez Cirimele; Secretario: Dr. Milton Mendoza Blanco. El Presidente de la República Dr. Jaime Ramón Lusinchi (quien es médico) asistió y prometió un Tomógrafo[2] para el Hospital Central "Antonio María Pineda". Del HCAMP se presenta el trabajo libre:
- Constantino Kiriakidis Prodromu: *Creación y puesta en marcha del Servicio de Cirugía Ambulatoria. Hospital Central Universitario "Antonio María Pineda*".

[1] **Es el 2do. Congreso de Cirugía que se celebra en la Ciudad. El anterior fue en 1957, y en ambos el Dr. Pedro Rafael Salom Lizarraga ejerció la presidencia.**

[2] **Oferta que se materializará en agosto 1990, con la puesta en servicio del 1er. tomógrafo del Hospital. Como hecho curioso, el Dr. Antonio María Pineda Bujanda, director del Hospital La Caridad, logra instalar en 1924 el 1er. equipo de Rx en la historia del Hospital y ahora, el Dr. Pablo Pineda Vásquez, director del HCAMP, logra el 1er. equipo de Tomografía en la historia del Hospital.**

**II (2da.) Jornadas Científicas de la Escuela de Medicina** (Barquisimeto, 7-5-1987, Escuela de Medicina UCLA).

**V (5ta.) Jornadas de Salud Clínica Adventista** (Barquisimeto, mayo 1987), patrocinada por la Fundación Clínica Adventista. Del HCAMP participa como ponente invitado el Dr. Diamantino Viegas De Sousa, jefe del Servicio GO2, con el tema: *Broncoaspiración en el Neonato*.

**V (5ta.) Jornadas Científicas "Andrés Riera Zubillaga"** (Barquisimeto, 3 al 5-6-1987), patrocinada por el

Dpto. de Pediatría del HCAMP (jefe del Departamento: Dr. Andrés Riera Zubillaga) y la Sociedad Venezolana de Puericultura y Pediatría, Filial Centro Occidental. Comité Organizador: Drs.
Presidente: José Agustín Mujica;
Secretaria: Nancy Josefina Pinto Fréitez de Maldonado;
Miembros: Luis Alberto Pérez, César Rafael Isaac-Cura Maiorana, Juan José Navas Hernández y Zulay Eglée Palavicini Garabán;
Entre las actividades programadas se dicta la conferencia: *Atención Perinatal en el Hospital Central “Antonio María Pineda*”, por el Dr. Diamantino Viegas De Sousa, jefe del Servicio GO2.

**Cursillo de Actualización en Embarazo Molar** (Barquisimeto, 2-7-1987, auditorio del Colegio de Médicos del Estado Lara), patrocinado por la Sociedad de Obstetricia y Ginecología de Venezuela, Seccional Centro Occidental (SOGV-SCO).
Presidenta SOGV-SCO: Dra. María Eusebia Mendoza Rodríguez (HCAMP);
Secretaria SOGV-SCO: Dra. Ismeli Josefina Torres de Pulido (HPO-IVSS);
Coordinador del Curso: Dr. Diamantino Viegas De Sousa (HCAMP).

**Cursillo de Actualización en Perinatología** (Barquisimeto, 3 y 4-7-1987), patrocinado por el Servicio de Neonatología del HCAMP (jefe del Servicio: Dr. Kolman Isaac Puterman Szomstein) y la Sociedad Venezolana de Pediatría Filial Centro Occidental (presidente: Dr. Antonio Ramón Soler Soler). Coordinación y Dirección del Curso: Servicio de Neonatología*, Hospital Central “Antonio María Pineda”.

*** El nombre oficial del Servicio desde el inicio del Hospital General en 1954 es «Servicio de Prematuros y Recién Nacidos», sin embargo, a lo largo del tiempo también se le menciona (aún en documentos oficiales) con los nombres de «Servicio de Neonatología» y «Servicio de Patología Neonatal», sin que llegara a existir una Resolución Oficial al respecto.**

**Figura inferior: Transcripción textual del Programa del Curso de Perinatología.**

**Programa**:
**Viernes 03-07-87 Noche**
8:00 pm. Instalación. Palabras del Dr. Antonio Soler, Presidente de la Filial.
8:10 a 8:30 Puericultura Preconcepcional. Papel del médico en la prevención de las principales causas de morbilidad y mortalidad perinatal. Dr. Leo Acosta P, HU “AMP”
8:35 a 8:55 Aspectos preventivos en la prematurez y principales causas de mortalidad. Dr. Kolman Puterman, HU “AMP”
9:00 a 9:20 Prevención de la Asfixia Perinatal y Broncoaspiración*. Dr. Diamantino Viegas, HU “AMP”
9:25 a 9:45 Reanimación del Recién Nacido. Dr. Oswaldo Rodríguez, Maternidad Concepción Palacios
9:50 Panel. Discusión General
**Sábado 04-07-87 Mañana**
8:00 a 8:20 Alimentación del Recién Nacido. Lactancia Materna. Preparación de la Madre. Otros Métodos de Alimentación. Dra. Lesbia Torres de Torres, HU “AMP”
8:25 a 8:45 Ictericia. Conceptos y Manejo 1987. Dra. Míriam Amador de Perozo, HU “AMP”
8:50 a 9:10 Anemia Neonatal. Conceptos y Manejo 1987. Servicio de Neonatología HU “AMP”
9:15 a 9:45 Panel. Discusión General
9:45 a 10:00 Receso
10:00 a 10:20 El Recién Nacido que sangra. Dr. Jesús Campos, HPO SSO
10:25 a 10:45 Trastornos Metabólicos mas frecuentes en el neonato. Dr. Oswaldo Rodríguez, MCP
10:50 a 11:10 El Recién Nacido que convulsiona. Manejo 1987. Dr. Vidal Inestroza HU “AMP”
11:15 a 11:45 Panel. Discusión General
11:50 a 1 pm. Mesa Redonda: Infecciones Perinatales.
Participantes: Drs. Kolman Puterman (Coordinador), Antonio González Mata, Diamantino Viegas, Leo Acosta P, Míriam Amador de Perozo y Lesbia Torres de Torres.

*** La casuística presentada será luego publicada como: Viegas De Sousa, Diamantino; Altuve de Pineda, Zoraida; Rivas Artigas, Florinda; Rivas Arria, Betty Josefina: *Broncoaspiración de meconio*. Bol Med Postgrado 6(1): 22-30, Ene Abr 1990.**

**El Dr. Viegas es jefe del Servicio GO2 y las Dras. Altuve, Rivas Arria y Rivas Artigas son residentes de Posgrado realizando pasantía por el Servicio.**

**III (3er.) Congreso Venezolano de Genética** (Caracas, 13 al 17-7-1987). Del HCAMP se presentan los trabajos libres:
- Hammond Figueroa, Frank Gregory: *Diagnóstico genético prenatal: una realidad y un reto.*
- Hammond Figueroa, Frank Gregory; de Rodríguez, MA: *Manifestaciones esqueléticas y renales en 18 pacientes con Síndrome de Tuner.*

**El Dr. Hammond es jefe de la Unidad de Genética Médica HCAMP-UCLA. Los trabajos se publican en formato libro: Aída Falcón de Vargas (Ed.) *Memorias 3er. Congreso Venezolano de Genética.* Sociedad Venezolana de Genética, Caracas 1987.**

**II (2do.) Curso de Actualización en Consulta Prenatal** (Barquisimeto, 26-7-1987, auditorio del HCAMP), patrocinado por el Dpto. de Obstetricia y Ginecología (jefa: Dra. Josefina Longhi de Kiriakidis), la Escuela de Medicina (director: Dr. Juan Régulo Carpio López) y la Sociedad de Obstetricia y Ginecología de Venezuela, Seccional Centro Occidental (presidenta: Dra. María Eusebia Mendoza Rodríguez).

**Figura inferior: Transcripción textual del Programa del II Curso de Actualización en Consulta Prenatal**

| | |
|---|---|
| **UNIVERSIDAD CENTRO OCCIDENTAL**<br>**"LISANDRO ALVARADO"**<br>**ESCUELA DE MEDICINA DR. PABLO ACOSTA ORTIZ**<br>**DEPARTAMENTO DE OBSTETRICIA Y GINECOLOGÍA**<br>**SOCIEDAD DE OBSTETRICIA Y GINECOLOGÍA DE VENEZUELA – FILIAL CENTRO OCCIDENTAL**<br><br>**II CURSO DE ACTUALIZACIÓN EN CONSULTA PRENATAL**<br>**4 TEMAS 1 CONTROVERSIA**<br><br>**DIABETES – TIROIDES – ANEMIA – HIPERTENSIÓN ARTERIAL**<br><br>DIA: 26 de Septiembre 1987<br>LOCAL: Auditorium Hospital Central "Antonio María Pineda"<br><br>**PROGRAMA** | 7:30 am. Inscripciones<br>8:00 am. Guía para despistaje del Alto Riesgo en Consulta Prenatal<br>Dr. Héctor Rey (UCLA)<br>8:30 am. Diabetes y Embarazo<br>Dr. Leo Acosta (UCLA)<br>9:10 am. Enfermedad del Tiroide y Embarazo<br>Dr. Josefina de Kiriakidis (HCAMP - UCLA)<br>9:40 am. Receso<br>10:00 am. Anemia y Embarazo<br>Dr. Diamantino Viegas (UCLA)<br>10:40 am. Hipertensión Arterial y Embarazo.<br>Dr. Octavio Tovar (UCLA)<br>11.30 am. Mesa Redonda. Preguntas y respuestas<br>Coordinador: Dr. Jonás Reyes (HCAMP - UCLA)<br>2:00 pm.<br>Controversia en obstetricia: Quien debe realizar la Consulta Prenatal. Médico General -vs- Especialista.<br>Participantes: IVSS HCAMP<br>Escuela de Medicina Colegio de Médicos<br>Sociedad de Obstetricia y Ginecología<br>4:00 pm. Acto Especial. Entrega de Credenciales |

**Curso Avanzado de Cirugía Funcional y Estética de la Nariz**, conjunto con el **II (2do.) Congreso Nacional de Rinología** (Bogotá, Colombia, 4 al 8-8-1987). Participan como profesores Invitados Internacionales los Drs. Enrique Domínguez Capdeville (ex jefe fundador del Servicio de ORL del HCAMP) y Juan David Carvajal Plata (actual jefe del Servicio de ORL del HCLGL).

**Los Drs. Domínguez y Carvajal son los únicos profesores de Venezuela invitados al Curso. El director del Curso es el Dr. Fernando Pedroza Campo, quien a su vez, es frecuente invitado internacional al Curso Internacional de Cirugía Funcional y Estética del Septum que se realiza regularmente en Barquisimeto, dirigido por el Dr. Enrique Domínguez Capdeville.**

**VII (7mo.) Congreso Nacional de Cirugía Ortopédica y Traumatología*** (Barquisimeto, 5 al 10-9-1987, Hotel Barquisimeto Hilton), patrocinado por la Sociedad Venezolana de Cirugía Ortopédica y Traumatología y el Servicio de Ortopedia y Traumatología del HCAMP. Recibe el epónimo de "Dr. César Acosta".
*** El nombre oficial del Congreso es «Congreso Nacional de Cirugía Ortopédica y Traumatología», pero es mencionado tradicional y popularmente como «Congreso de Traumatología».**

**Es el 1er. Congreso que esta Sociedad realiza en la Ciudad. No volverá a suceder hasta el L (50mo.) Congreso, nominado "Dr. Arnaldo Segura Ibarra", en 2008, previo al cual se realizó una**

**Reunión Nacional (1997) con el epónimo de “Dr. Hernán Cortés Mujica”.**

**I (1er.) Congreso Venezolano de Ecosonografía Integral – ECOMED 87** (Maracay, Estado Aragua, 17 al 19-9-1987, Hotel PIPO) patrocinado por la Asociación Venezolana de Ultrasonido en Medicina (AVUM). Del HCAMP participa la Dra. Berta Montero de Gonzalez con el trabajo libre: *Síndrome de Beckwith-Wiedemann. Diagnóstico por Econografía. Reporte de 1 caso*.

**El trabajo será luego publicado en la revista Ultrasonido en Medicina 4(1): 91-95 Enero - Junio 1988, órgano oficial de la AVUM.**

**III (3er.) Simposio Venezolano de Leishmaniasis*** (Barquisimeto, 16 al 18-10-1987), auspiciado por la Sociedad Parasitológica Venezolana, Sociedad Venezolana de Dermatología, UCLA y Servicio de Dermatología del HCAMP. Del HCAMP y la UCLA participan:

- El Dr. Rafael Armando Bonfante Garrido presenta por 1ra.vez la caracterización de una nueva Leishmania productora de la enfermedad, llamada Leishmania Mexicana Venezuelensis.
- La Dra. María Antonieta Mejía es ponente con el tema: *Características clínicas e histológicas de la Leishmaniasis Cutáneas en la Región Centro Occidental*.
- Se presenta el trabajo: Jesús E Viloria; María Antonieta Mejía; Rafael Armando Bonfante Garrido; José Antonio Serrano Moreno: *Características ultraestructurales e histopatológicas de la Leishmaniasis mexicana venezuelensis*.

*** Es la 2da. vez consecutiva que este simposio se realiza en Barquisimeto. El anterior (el 2do.) fue en 1982, conjuntamente con el III (3er.) Congreso Venezolano de Microbiología. La Dra. Mejía es adjunta del Servicio de Dermatología del HCAMP.**

**II (2do.) Congreso Internacional de Micetomas** (Taxto, México, 16 al 20-10-1987). Del HCAMP participa el Dr. Segundo José Barroeta Briceño, en la ponencia: Barroeta S; Lavalle, P; Mahgoub, ES; Mariat, F; Segretain, G: *Definición de Micetoma.*

**El trabajo es publicado en: Memorias II Simposio Internacional de Micetomas 1987, pág. 62. El anterior Congreso Internacional de Micetomas (el 1ro.) se realizó en Barquisimeto, por iniciativa del Dr. Barroeta, jefe del Servicio de Dermatología del HCAMP.**

**Curso de Bacteriología Médica** (Barquisimeto, 9-11-1987, auditorio del HCAMP), auspiciado por el Servicio de Laboratorio del HCAMP y la Sección de Microbiología de la UCLA.

**Curso de Actualización en Gastroenterología** (Barquisimeto). Tema central: *Fibrogénesis Hepática*. Patrocinado por la Sociedad Venezolana de Gastroenterología y el Servicio de Gastroenterología del HCAMP. Jefe del Servicio: Dr. Rafael José Vetencourt Rojas. Invitado: Dr. Pedro Juan Grases Galofre (UCV).

**Cursillo de Actualización Citología Cervico-vaginal** (Barquisimeto, noviembre 1987), patrocinado por la Sociedad de Obstetricia y Ginecología de Venezuela y el Dpto. de Obstetricia y Ginecología del HCAMP.

**LIBROS, año 1987** (orden alfabético, 1er. autor)**:**

- Rubén Darío Alviárez Ruíz. ***La Democracia Venezolana: Criatura Deforme***. Caracas, 1987. 395 págs. ISBN 980 2658 456 (Catálogo Biblioteca Nacional: CDD 320.987 A473).

**El Dr. Alviárez es Médico Cirujano UCO (1971), fue interno y residente del HCAMP, egresado como especialista en Medicina Interna (1975). A la fecha es especialista del Centro Ambulatorio “Ramón E Gualdrón” en Barquisimeto. Ha sido candidato a varios cargos políticos, entre ellos, a diputado al Congreso Nacional.**

- Tarquino Barreto. ***Valores Médicos Quiboreños***. Colegio de Médicos del Estado Lara (Ed.). Barquisimeto 1987.

**El Dr. Barreto, oriundo de Quíbor, ha ejercido en dicha población desde su graduación en 1948, donde ha sido médico rural, director del Centro de Salud y director del Hospital. A la fecha es director del Servicio de Dermatología Sanitaria del Estado Lara. Varios de los mini biografiados en el texto fueron funcionarios del hospital de Barquisimeto (con sus diversos nombres a través del tiempo: de Caridad, La Caridad, "Antonio María Pineda" y Central).**

- Hermann Garmendia Graterón: ***Crónicas de Barquisimeto***. Concejo Municipal del Distrito Iribarren (Ed.) Barquisimeto 1987.

**El autor es a la fecha (desde 1967) Cronista Oficial de Barquisimeto. El libro narra numerosos eventos, fotografías incluidas, de la historia de la ciudad, entre ellos varios relacionados con los hospitales de Caridad, La Caridad, "Antonio María Pineda" y Central de Barquisimeto, así como de personajes relacionados con los mismos a través del tiempo.**

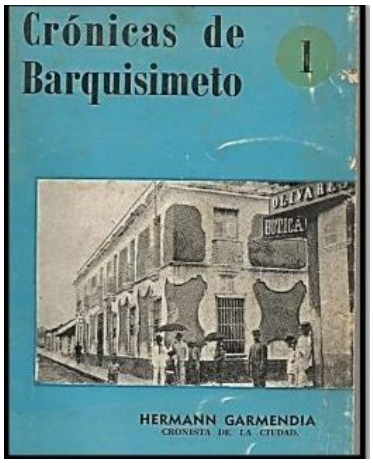


**Figura derecha Portada del libro: *Crónicas de Barquisimeto*.**

**OBITUARIO, año 1987:**

- **Dr. Oswaldo J García Arenas**, 55 años (Maracaibo, Estado Zulia, 5-8-1931 al 10-2-1987, Maracaibo). Profesor de medicina de la LUZ, fue conferencista invitado a las Jornadas Pineda 1963.

**El Dr. García Arenas fue, en 1963, el conferencista invitado mas joven en la historia de las Jornadas Pineda.**

**Figura izquierda: Dr. Oswaldo J García Arenas, profesor de Medicina Interna LUZ.**

**PUBLICACIONES PERIÓDICAS, año 1987** (diferentes fechas, orden alfabético, 1er. autor):

- Barroeta Briceño, Segundo José: ***Tiene importancia la identificación de la Leishmaniasis?***. Arch Argent Dermatología 37(3): 149-154, May. - Jun. 1987.

- Bonfante Garrido, Rafael Armando; Barroeta Briceño, Segundo José; Mejía de Alejos, María Antonieta; Meléndez Crespo, Enrique José; Arredondo Cardona, Conrado; Urdaneta R; Urdaneta, I: ***Urban cutaneous leishmaniasis in Barquisimeto, Venezuela***. Bull PAHO 21: 49-55, 1987.

**Los Drs. Barroeta y Mejía son jefe y adjunta, respectivamente del Servicio de Dermatología del HCAMP. El Dr. Bonfante y el Lic. (Bio.) Arredondo Cardona son profesores de la Sección de Parasitología, Escuela de Medicina, UCLA.**

- Bravo García, Milva Rosa; Barroeta Briceño, Segundo José; Mejía de Alejos, María Antonieta; Franco de Arias, Carmen Marina; Yustiz, María Auxiliadora; Mascia Segovia, Severino Elías: ***Resultado de un estudio hormonal en mujeres con acne***. Arch Argent Dermatología 37(3): 139-148, May. - Jun. 1987.

**La Dra. Bravo es profesora de Fisiopatología, Escuela de Medicina, UCLA, asignada como adjunta docente al Servicio de Endocrinología del HCAMP. Los Drs. Barroeta, Mejías, Franco y Yustiz son especialistas del Servicio de Dermatología del HCAMP. El Lic. (Bioa.) Mascia es director del Laboratorio Clínico "Mascia", en Barquisimeto.**

- Bravo García, Milva; Barroeta Briceño, Segundo José; Mejía de Alejos, María Antonieta; Franco de Arias, Carmen Marina; Yustiz, María Auxiliadora; Mascia Segovia, Severino Elías: ***Uso de spironolactona en pacientes con acne***. Arch Argent Dermatología 37(4): 231-8, Jul. - Ago. 1987.

- Rafael Castillo Guevara. ***Historia de la Neurocirugía en Venezuela.*** Gaceta Médica de Caracas 95 (4-6):

207-11, abril - junio 1987.

**El Dr. Castillo, Br. Liceo “Lisandro Alvarado”, Barquisimeto 1936; Dr. en Ciencias Médicas UCV 1943, es fundador de la Cátedra de Neurocirugía en la UCV en 1958 y de la Sociedad Venezolana de Neurocirugía en 1964; miembro de la Academia Nacional de Medicina. En el trabajo se relatan los logros de los Drs. Antonio María Pineda Bujanda, Luis Razetti Martínez y Pablo Acosta Ortiz, médicos que ejercieron en el Hospital de Caridad de Barquisimeto en diferentes épocas.**

- Kiriakidis Prodromu, Constantino; Graterón, Hugo L; Ramírez Castellano, Luis Alberto; Kiriakidis Longhi, María: ***Preparación anterogada del colon***. Rev Ven Cirugía 40(3): 157-59, 1987.

**El Dr. Kiriakidis Prodromu es Director Adjunto de Atención Médica y jefe del Servicio de Cirugía Ambulatoria del HCAMP.**

- Ottolina de Bracamonte, Nancy Penelope; Quero Velasco, José de las Mercedes; León de Pérez, Minerva de Jesús; Hammond Figueroa, Frank Gregory; Aponte, Aulogelio: ***Alteraciones estructurales del cromosoma X: correlaciones fenotipo-cariotipo***. Rev. Latinoamericana de Genética 1(1): 29-37, 1987.

**Los autores son miembros de la Unidad de Genética Médica HCAMP-UCLA y del Servicio de Ginecología (Dr. Aponte) del HCAMP.**

- Alexis Rosas; Arnaldo Posadas Escudero; Alberto Millán; Ángel López Prado; e Isaac Abadi Aljanet: ***Efectividad del piroxicam en supositorios y del diclofenac (tabletas y supositorios) en pacientes con gonartrosis***. Arch Venez de Farmacología y Terapéutica 6(4): 241-9, 1987.

**Estudio colaborativo nacional. Del HCAMP participa el Dr. Posadas, jefe del Servicio de Reumatología.**

- Serrano Romero, José Antonio; Mejía, María Antonieta: ***El eumicetoma en el Estado Lara***. Las Micosis en Venezuela 3: 29-38, 1987.

- Vetencourt Rojas, Rafael José; Meléndez de Silva, Gloria Mireya; Oropeza Torres, Freddy; Calderón de Armas, Jenny Zenaida; Betty, Giovanna: ***Estudio epidemiológico de la hepatitis en diferentes sectores de la población de Barquisimeto.*** Revista GEN 41(4): 121-5, Oct. - Dic. 1987.

**Continuación de la línea de investigación en Hepatitis Viral del Servicio de Gastroenterología del HCAMP, que a la fecha ha producido múltiples publicaciones (Libros, Revistas) y premios locales y nacionales.**

**VIII – ADENDO 1987**

**CLÁSICA FOTOGRAFÍA DE LA REDOMA DE LA AVENIDA VARGAS CON EL HOSPITAL CENTRAL AL FONDO. FECHADA 1987, DE AUTOR NO PRECISADO.**

**SIGUIENTE:**
**Capítulo 53. Año 1988 HCAMP**

**ANTERIOR:**
**Capítulo 51. Año 1986 HCAMP**

**COMENTARIOS Y OBSERVACIONES: hcamp-historia@mailfence.com**