# CAPÍTULO 63

## Año 1998 Hospital Central Universitario "Antonio María Pineda"

**CONTENIDO: I – Autoridades: del Hospital, de Salud, Locales; II – Egresados de las Residencias: Anestesiología, Cirugía General, Cirugía Pediátrica, Cirugía Plástica, Dermopatología, Medicina Crítica, Medicina de Emergencia, Medicina Interna, Neurocirugía, Obstetricia y Ginecología, ORL, Puericultura y Pediatría, Radiodiagnóstico, Urología; III – Pasantes; IV – Sociedades Científicas: Academia Medicina, Anestesiología, Gastroenterología, Medicina Interna, Neurocirugía, Residentes Cirugía, Reumatología, Ultrasonido en Medicina; V – Colegio de Médicos: Junta Directiva, Día del Médico, Coral; VI – Cronología de Eventos; VII – Decanato de Medicina: Autoridades, Egresados de Posgrados (Cardiología, Higiene Mental, Psiquiatría, Salud Pública), Promoción 35 de Médicos Cirujanos, Ingresos, Jubilaciones y Trabajos de Ascenso de Profesores; VIII – Resúmenes del año: Eventos Científicos, Libros, Obituarios, Publicaciones; IX – Adendo: Desmontaje del elevado de Patepalo.**

**I – AUTORIDADES:**

**Autoridades del Hospital**:
Director: Dr. Francisco Javier Rojas Pérez.
Subdirector: Álvaro Antonio Cabrera Hernández.
Director Adjunto de Atención Médica: Dr. Carlos Alexis Pérez Agüero.
Directores Adjuntos Docentes: Dr. Héctor Jesús Rey García, hasta setiembre;
Dr. Hugo Rafael Andrade Montero

Jefes de Dptos. Clínicos: Drs. Francisco Blas Cirilo Finizola Celli (Pediatría), Pedro Moré Bericat, hasta mayo, luego Lic. (Bioa.) Marlene Pastora Bonier Piña (Patología), Humberto Celestino Arias Bello (Cirugía), Leo Ramón Acosta Palma (Obstetricia y Ginecología), Carlos Alexis Pérez Agüero (Radiaciones), Rafael Leopoldo González Camejo (Medicina), y Ruy Darío Medina Morales (Emergencia y Medicina Crítica).

**Autoridades de Salud**:
Ministro de Sanidad y Asistencia Social: Dr. José Félix Oletta López.
Director Regional del Sistema Nacional de Salud (DRSS): Dr. Eleazar García Díaz.
Médico Adjunto Dirección de Servicios de la DRSS: Dr. Mario Pastor Torres Villanueva.
Director de Epidemiología e Investigación: Dr. Edgar Eduardo Rivera Gallardo.
Médico Adjunto: Dr. Ramón Genaro Marcano Marcano, desde abril.
Directora de Programas: Dra. Elizabeth Avelina Manzanilla de Valecillos;
Coordinador Regional de Atención al Niño y Adolescente: Dr. Armando José Arias Gómez.
Coordinador Regional de Atención Materna y Planificación Familiar: Dr. Jesús Alberto Rojas Paredes.
Coordinador Regional de Oncología Dr. Néstor Miguel Ortega Blanco.
Coordinadora Regional de Prevención de Accidentes y Hechos Violentos Dra. Ángela Nelina Della Pia Espósito (desde octubre).
Presidenta de FUNDASALUD: Dr. Aída Pérez de Saturno.
Coordinador de Programas de Salud de FUNDASALUD Dr. Nelson Raúl Colmenarez López.
Jefas de la Unidad Sanitaria de Barquisimeto: Dra. Alba Marina Rivero Olavarieta;
Dra. Ana Pérez de Sosa.
**Coordinadores de Ambulatorios Urbanos (AU). Dras.:**
AU Tipo III "Dr. Daniel Camejo Acosta": Marta Elena López.
AU Tipo II "Dr. Agustín Zubillaga": Nancy Josefina Paredes de Brandt.
AU Tipo II "Simón Bolívar": María Teresa Pérez González.
AU Tipo I de El Olivo: Conceta María Lapi García, hasta mayo (renuncia).
Director del Hospital Tipo I "Dr. Luis Ignacio Montero" de Siquisique y jefe del Distrito Sanitario Nº 5 :
Dr. Carlos Manuel Ereú Medina, desde abril.

Director del Hospital General IVSS "Dr. Pastor Oropeza": Dr. Tirso Bartolomé Rejón García, hasta junio*.

*** Al Dr. Rejón, Médico Cirujano UCLA 1990, médico interno HCAMP 1990-92, le fue otorgada beca por el IVSS, con categoría de médico residente, para realizar curso de Posgrado en Ginecología y Reproducción Humana en el Hospital “Carlos J Bello” de la Cruz Roja en Caracas, lapso 1998 - 2000.**

**Autoridades Locales:**
Gobernador del Estado Lara: Per. Orlando José Fernández Medina.
Alcalde del Distrito Iribarren: Dr. (Abg.) Macario Bonifacio González Arias.

**II – EGRESADOS DE LAS RESIDENCIAS Y CURSOS DE POSGRADO DEL HCAMP, año 1998:**

**Anestesiología** (23ro. curso Residencia de Posgrado, 3 años, lapso 1995-98). Drs:
- **Mercedes Cristina Corredor Izarra** (Médico Cirujano ULA 1992). Tesis: *Estudio sobre stress en residentes y adjuntos de Anestesiología del Hospital Central Universitario “Antonio María Pineda”.* Tutora: Dra. María Luisa Alvarado Fernández. Natural de Mérida, Estado Mérida, se radica en dicha ciudad.
- **Mauro Dal Mas Madile** (Médico Cirujano ULA 1992). Tesis: *Alteraciones hHdroelectrolíticas y del PH: Predictores en la Aparición de Extrasístoles Ventriculares Durante Anestesia con Halotano.* Tutor: Dr. Fausto Ferruccio Stocco Squizzato. Natural de Valera, Estado Trujillo, ingresa como docente de la UCLA asignado al Servicio de Anestesiología en el HCAMP.
- **Jorge Joaquín Nacero Bescanza**. Tesis: *Valor predictivo para la intubación difícil del Test de Mallampati y de la medición de la distancia Esterno Mentoniana individualmente y asociando ambas.* Tutor: Dr. Oscar Augusto Quiñones Rodríguez. Ingresa como especialista al Servicio de Anestesiología del HCAMP.
- **Belkis del Carmen Padilla Colmenares** (Br. Ciencias Liceo “Lisandro Alvarado; Médico Cirujano UCLA 1987; Médico Interno HCAMP 1988-90). Tesis: *Consulta Preanestésica para Determinar Factores de Riesgo Anestésicos en Pacientes Hospitalizados.* Tutor: Dr. Fausto Ferruccio Stocco Squizzato. Ingresa como especialista al HGPO-IVSS en Barquisimeto.
- **Lisbaldo José Pérez**. Tesis: *Ventajas del Uso del Clorhidrato de Nalbufina en la Anestesia General con Halotano en Pacientes Pediátricos.* Tutor: Dr. Fausto Ferruccio Stocco Squizzato. Ingresa como especialista al Hospital de Pariaguán, Estado Anzoátegui.
- **Helena Carolina Sánchez Fortoul** (Médico Cirujano UCLA 1992). Tesis: *Estudio Comparativo del Aire vs. Solución Fisiológica en el Llenado del Manguito del Tubo Endotraqueal en Anestesias Generales con Oxido Nitroso.* Tutor: Dr. Oscar Augusto Quiñones Rodríguez. Ingresa como residente de Anestesia Cardiovascular a ASCARDIO en Barquisimeto.

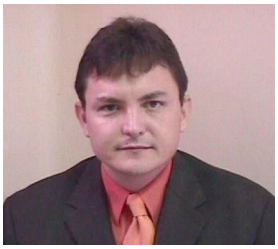

**Figuras derecha: Drs. Belkis del Carmen Padilla Colmenares y Mauro Dal Mas Madile, Especialistas en Anestesiología HCAMP-UCLA 1998.**

**Cirugía General** (18vo. curso Residencia de Posgrado, 4 años, lapso 1994-98). Drs.:
- **Elías Hernández Rosario**. Tesis: *Anastomosis Intestinales. Experiencia en Hospital Central Universitario "Antonio María Pineda".* Tutor: Dr. Franklin Augusto Majano Sánchez. Se radica en Zaraza, Estado Guárico.
- **Humberto Enrique Pérez Crespo**. Tesis: *Uso de Sutura Poliglecaprone 25 (monocryl) en Cirugía Gastointestinal. Experiencia en el Hospital Central Antonio María Pineda.* Tutor: Dr. José Manuel Gozaine Mollejas. Se radica en Barinas, Estado Barinas.
- **Jesús Alberto Túa Piñero** (Médico Cirujano ULA 1990). Natural de Barquisimeto. Tesis: *Herniografía y Azul de Metileno de Hernia Inguinal Recurrente.* Tutor: Dr. Alberto Luis Suárez Cordero.
- **Marcos José Vásquez Pineda** (Médico Cirujano UCLA 1991). Tesis: *Estudio Comparativo de la Colecistectomía Laparoscópica vs la Colecistectomía Abierta.* Tutor: Dr. Rafael María Pire Cordero. Ingresa como especialista al Hospital IVSS “Dr. Juan Daza Pereira”, Barquisimeto.

**Cirugía Pediátrica** (15to. curso Residencia de Posgrado, 3 años, lapso 1995-98, egresan en mayo). Drs.:
- **Armando José Daza Hinojosa** (Médico Cirujano LUZ 1984; residente Pediatría 1993-95). Tesis: *Abordaje transumbilical en la cura operatoria de Hernia Umbilical en pacientes pediátricos.* Tutor: Dr. Andrés Ramón Albornoz García. Ingresa como especialista (Adjunto) al Hospital Central “Luis Razetti” en Barinas, Estado

Barinas.

- **Jesús Alonso Lobo Dávila** (Médico Cirujano ULA 1990). Tesis: *Medición del Tamaño Testicular por Ultrasonido en Pacientes Pediátricos con Testículos No Descendidos. Pre y Posterior a la Orquiopexia.* Natural de Mérida, Estado Mérida, se radica en Valera, Estado Trujillo.

**Figura derecha: Dr. Armando José Daza Hinojosa, Especialista en Cirugía Pediátrica HCAMP-UCLA 1998.**

**Cirugía Plástica y Reconstructiva** (3er. curso Residencia Programada, 3 años, lapso 1995-98). Drs.:

- **César Rafael Briceño Ortega** (Médico Cirujano UCLA 1986);
- **Ovidio Antonio Ramírez Angulo** (Médico Cirujano UCLA 1984; Cirujano Pediatra HCAMP-UCLA 1994; ingresa como adjunto al Servicio de Cirugía Plástica del HCAMP);
- **Félix Antonio Yunis Kajil** (Médico Cirujano UCLA 1984; Cirujano General HCAMP-UCLA 1994).

**Figura derecha: Dr. Cesar Rafael Briceño Ortega, Especialista en Cirugía Plástica HCAMP 1998.**

**Dermopatología** (1er. curso Posgrado, 2 años, lapso 1996-98). Dra.:

- **Houda Drikha Gargour de Chami** (Médico Cirujano UCLA 1983; Dermatólogo HCAMP 1990). Tesis: *Patrones Histopatológicos del Vitiligo con Coloración Hematoxilina-Eosina (HE) y Reacción Ácido Peryódico Schiff (PAS).* Tutora: Dra. María Antonieta Mejías de Alejos. Es docente de la UCLA asignada al Servicio de Dermatología en el HCAMP. Establece consulta como especialista en la Clínica Acosta Ortiz de Barquisimeto.

**Medicina Crítica y Terapia Intensiva** (6to. curso Residencia Programada, 2 años, lapso 1996-98). Drs.:

- **Loengris Coromoto Agüero Terán** (Emergenciologo HCAMP 1996). Ingresa como especialista al HGPO-IVSS de Barquisimeto;
- **Inmaculada Concepción D'Amelio Narváez**, (Internista HCAMP 1996). Ingresa como especialista al HGPO-IVSS de Barquisimeto. Establece consulta como especialista en la Clínica San Juan en Barquisimeto;
- **José Genaro González** (Médico Cirujano ULA 1990). Natural de Barinas, Estado Barinas.
- **Eduardo Pastor Infante Perozo** (Médico Cirujano UCLA 1990);
- **Ignacio Virgilio Ramírez Barradas** (Médico Cirujano UCLA 1990). Sigue en el HCAMP como residente de Neurocirugía;
- **William Custodio Sánchez Silva** (Internista HCAMP 1994). Ingresa como especialista al HGPO-IVSS de Barquisimeto.

**Figura derecha: Dr. Jose Genaro González, Especialista en Medicina Critica y Terapia Intensiva HCAMP 1998.**

**Medicina de Emergencia** (2do. curso Residencia Programada, 2 años, lapso 1996-98). Drs.:

- **Luis Ángel Arias Ceija** (Médico Cirujano UCLA 1991);
- **Celia Josefina Castro Jaimes** (Médico Cirujano UCLA 1985; Higienista Mental del Desarrollo Infantil y Juvenil UCLA 1994);
  **La Dra. Castro sigue en el Servicio de Emergencia del HCAMP con el cargo de residente hasta 15-3-2000, cuando comienza el 1er. curso de Posgrado.**
- **Fernando Antonio Jiménez** (Médico Cirujano UCLA 1988; ingresa como especialista al Hospital "Rafael Rangel" en Yaritagua, Estado Yaracuy).

**Figura derecha: Dra. Celia Josefina Castro Jaimes, Especialista en Medicina de Emergencia HCAMP 1998.**

**Es el último curso de esta Residencia Programada. No ingresan nuevos residentes, por estar esperando aprobación del CNU para convertirse en Posgrado, lo que se logrará en septiembre 1998 y empezará el Curso de Posgrado en marzo 2000, con el nombre de Especialización en Medicina de Emergencia. Este curso fue promocionado en el HCAMP con el nombre de «Emergenciología», llamando a los egresados «Emergenciólogos», sin embargo dichos nombres nunca fueron oficialmente aceptados y el título aprobado por el CNU y otorgado por la Universidad fue de Especialista**

**en Medicina de Emergencia.**

**Medicina Interna** (19no. curso Residencia de Posgrado, 3 años, lapso marzo 1995 - marzo 1998). Drs.:

- **Eduardo Federico Jahn Segovia** (Médico Cirujano UCV 1993). Se radica en Caracas, ingresa como profesor al Instituto de Medicina Experimental de la UCV.
- **Consuelo Margarita López Benítez** (Médico Cirujano UCLA 1992; médico interno HCAMP 1992-94). Tesis: *Neumonía Nosocomial en ancianos: Una aproximación al diagnóstico mediante procedimientos no invasivos.* Tutora: Dra. Yajaira Margarita Monteiro Peña.
- **Nora Elizabeth Medina Meleán**. Tesis: *Neuropatía Periférica en Lupus Eritematoso Sistémico.* Tutor: Dr. Hebert Orlando Ramírez Parrilla. Se radica en Caracas, donde hará Gastroenterología e ingresa como especialista al Hospital Vargas.
- **Emilia del Carmen Morales Matuzalen** (Médico Cirujano UCLA 1991). Tesis: *Estenosis Carotídea diagnosticada por Doppler Vascular en pacientes con Accidente Vascular Cerebral Ateroesclerótico.* Tutor: Dr. José Eugenio Montilla Montilla. Luego ingresará como docente al Decanato de Medicina, UCLA.
- **Adaucio Ramón Morales Pernalete**. Tesis: *Frecuencia de la afectación del Sistema Nervioso Central en pacientes con Lupus Eritematoso Sistémico.* Tutor: Dr. Hebert Orlando Ramírez Parrilla.
  **El Dr. Morales, Médico Cirujano Cum Laude UCLA 1991; médico interno HCAMP 1992-94, Premio “Dr. Pablo Valera” al Médico Interno mas destacado 1994; ingresa como docente al Dpto. de Medicina Preventiva, Decanato de Medicina, UCLA.**
- **Reinaldo José Rivas Ramírez** (Médico interno HCAMP 1989-91). Ingresa como docente a la UCLA asignado al Dpto. de Medicina en el HCAMP (Asignatura: Propedéutica II).
  **El Dr. Rivas es esposo de la Dra. Alix Coromoto Becerra Mendoza, Especialista en Obstetricia y Ginecología HCAMP-UCLA 1992.**
- **María Montserrat Rodríguez Montesinos** (Médico Cirujano UCLA 1990). Tesis: *Frecuencia de Hallazgos Ecocardiográficos Patológicos en Pacientes Adultos con Lupus Eritematoso Sistémico.* Tutor: Dr. Arnaldo Jesús Posadas Escudero. Sigue en el HCAMP como residente de Gastroenterología.
- **Yurubí del Carmen Timaure Bravo** (Médico Cirujano UCLA 1992). Tesis: *Uso de la Cocaína como Factor Contribuyente para Arritmia Cardíaca y/o Infarto del Miocardio en Pacientes con Edades entre 16 y 55 años.* Tutor: Dr. José Eugenio Montilla Montilla. Sigue en el HCAMP como residente de Medicina Crítica.

**Figuras Izq. a Der.: Drs. Eduardo Federico Jahn Segovia y Adaucio Ramón Morales Pernalete (fotografía: Decanato de Medicina, UCLA), Especialistas en Medicina Interna HCAMP-UCLA 1998.**

**Neurocirugía** (4to. curso Residencia Programada, 6 años, lapso 1992-98). Drs.:

- **Brimelia Inés Barreto Monasterios** (Médico Cirujano UCLA 1987; médico interno HCAMP 1988-90). Sigue en el HCAMP como adjunta suplente e ingresa como especialista al Centro Médico Rotario FUNDACEMER;
- **Wilfredo Antonio Cuauro Brett** (Médico Cirujano UCLA 1989; médico interno HCAMP 1990-92). Establece ejercicio profesional en San Felipe, Estado Yaracuy;
- **Jorge Luis González Pujol** (Médico Cirujano UCLA 1988; médico interno HCAMP 1989-91). Ingresa como adjunto al HCAMP, Servicio de Neurocirugía del HCAMP.

**Figura derecha: Dr. Wilfredo Antonio Cuauro Brett, Especialista en Neurocirugía HCAMP 1998.**

**Obstetricia y Ginecología** (15to. curso Residencia de Posgrado, 3 años, lapso 1995-98). Drs.:

- **Gianfranco Humberto Alterio Ariola** (Médico Cirujano UCLA 1990; médico interno HCAMP 1991-93; Mag. en Educación UPEL 1995). Tesis: *Antibioticoterapia en la prevención de infecciones en cesáreas segmentarias.* Tutor: Dr. Héctor Jesús Rey García. Es profesor del Dpto. de Morfología, Decanato de Medicina, UCLA.
- **Sayda Lourdes Alvarado Montiel**. Tesis: *Peso y grosor placentario: Relación con la antropometría materna.* Tutor: Dr. Diamantino Viegas De Sousa. Se radica en San Felipe, Estado Yaracuy.
- **Pablo Adelfin Camacho Gil** (Médico Cirujano UCLA 1989; médico interno HCAMP 1990-92). Tesis:

*Incidencia de Lesiones Tipo Virus Papiloma Humano en Parejas Sexuales Masculinas de Mujeres con Condiloma Genital.* Tutor: Dr. Ramón Guillermo Piñango Montiel.
- **Carlos Eduardo Escalona Melo** (Médico Cirujano UCLA 1990). Tesis: *Evaluación del Uso de Dosis Bajas de Aspirina en la Prevención de la Preeclampsia en Pacientes con Riesgo de Trastornos Hipertensivos en el Embarazo.* Tutor: Dr. Julián Alberto López Pérez. Ingresa como adjunto al HCAMP.
- **Paucide Antonio Escalona Mujica** (Médico Cirujano UCLA 1990). Tesis: *Frecuencia de Alteraciones Cromosómicas en Abortos Espontáneos Durante el Primer Trimestre del Embarazo.* Tutora: Dra. Minerva León de Pérez.
- **Reyna Josefina Figueras Ávila de León** (Médico Cirujano UCLA 1985; médico interno HCAMP 1989-91; Médico Familiar IVSS-UCLA 1993). Tesis: *Eficacia de la Indometacina en el Tratamiento Médico del Polihidramnios.* Tutor: Dr. Leopoldo Francisco Barrera. Ingresa como docente a la UCLA asignada al Dpto. de Obstetricia y Ginecología en el HCAMP.
- **Yolimar Del Valle Martínez Díaz** (Médico Cirujano UCLA 1991). Tesis: *Eficacia del Hisopo y Cytobrush para Obtener Células Anormales en Frotis Endocervicales y su Correlación Histopatológica.* Tutor: Dr. Leopoldo Antonio Marzullo González. Se radica en San Felipe, Estado Yaracuy.
- **Yonny José Paredes** (Médico Cirujano LUZ). Tesis: *Hallazgos Neonatales Posterior a Parto Vaginal en Nulíparas con Pelvis Límite y Pelvis Normal.* Tutor: Dr. Samir Chaker Saba Kahwati. Luego ingresará -1-8-1999- como adjunto suplente de Ginecología al HGPO-IVSS de Barquisimeto.
- **Rafael Alberto Rojas Vargas** (Médico Cirujano UCLA 1990). Tesis: *Relación Talla Materna Baja e Indice de Masa Corporal en Parto Prematuro Idiopático.* Tutor: Dr. Julián Alberto López Pérez. Establece domicilio profesional en la Clínica Razetti de Barquisimeto.
- **Gunnar Samaniego Hernández**. Tesis: *Utilidad de los Niveles Séricos de Alfa-proteina en la Detección de Defectos Abiertos del Tubo Neural Fetal.* Tutora: Dra. Minerva León de Pérez. Se radica en Maracay, Estado Aragua.
- **José Rafael Torrealba Urdaneta** (Médico Cirujano UCLA 1991; médico interno HCAMP 1992-94). Tesis: *Frecuencia de Anticuerpos Antifosfolípidos y su Asociación con los Estados Hipertensivos del Embarazo.* Tutora: Dra. Carmen Virginia Rodríguez Santiago. Sigue en el HCAMP como docente de la UCLA, asignado al Dpto. de Obstetricia y Ginecología.
- **Francisco Javier Torres Prieto** (Medico Cirujano ULA 1990). Tesis: *Ambroxol en la Prevención del Síndrome de Dificultad Respiratoria del Recién Nacido.* Tutor: Dr. Héctor Jesús Rey García. Natural de La Concepción, Estado Zulia, ingresa como especialista al IVSS en Barquisimeto.
- **Aixa Teresa Trejo Morillo**. Se radica en Coro, Estado Falcón.

**Figuras Izq a Der: Drs. Reyna Josefina Figueras Avila, Yonny José Paredes, Carlos Eduardo Escalona Melo y Rafael Alberto Rojas Vargas, Especialistas en Obstetricia y Ginecología HCAMP-UCLA 1998.**

**ORL** (9na. Residencia Programada, 3 años, lapso 1995-98). Dras.:
- **Chiquinquirá Álvarez**. Establece consulta como especialista en Cabudare, Estado Lara; y
- **Yajaira Pastora Escalona** (Médico Cirujano UCLA 1985). Establece domicilio profesional en el CMO de Barquisimeto.

**Puericultura y Pediatría** (22do. curso Residencia de Posgrado, 3 años, lapso marzo 1995 – marzo 1998). Drs.:
- **Frank Antonio Alejo Rodríguez** (Médico Cirujano ULA 1990). Tesis: *Determinación de la Relación Calcio/creatinina en Lactantes Menores Sanos.* Tutor: Dr. Elías Miguel Roberti Riera. Natural de Acarigua, Estado Portuguesa, se radica en Agua Blanca, Estado Portuguesa.

**El Dr. Alejo realiza su tesis en el Ambulatorio Urbano Tipo III "La Carucieña" de Barquisimeto.**
- **Reimil José Azuaje Mejía** (Médico Cirujano UC). Tesis: *Detección de Gérmenes en Nebulizadores y Cascada de Ventiladores en la Unidad de Cuidados Intensivos Pediátricos.* Tutor: Dr. Antonio José González Mata. Se radica en Acarigua, Estado Portuguesa.
- **Marlon Erickson Blasco Loyo** (Médico Cirujano ULA 1989). Tesis: *Consumo de Alcohol y Tabaco en Estudiantes Adolescentes.* Tutor: Dr. Armando José Arias Gómez. Natural de San Felipe, Estado Yaracuy, luego hará Neuropediatría HUPAZ-UCLA 2004.
- **Juan Alberto Chirinos Villegas**. Tesis: *N-Butil Bromuro de Escopolamina en la Mujer Parturienta:*

*Repercusión en el Neonato.* Tutor: Dr. Manuel Segundo Ramírez Sánchez. Establece domicilio profesional en la Clínica Adventista de Barquisimeto. Luego hará Cardióloga ASCARDIO curso 2001-03.

- **Silvia Josefina Colaiacovo Mata**. Tesis: *Nivel Socioeconómico de las Adolescentes Embarazadas del Estado Lara.* Tutor: Dr. Armando José Arias Gómez. Hará Oncología Pediátrica, se radica en Barcelona, Estado Anzoátegui e ingresa como docente a la UDO.
- **Raúl Antonio Díaz Navarro** (Médico Cirujano UC 1987). Tesis: *Sepsis Asociada a Cateterismo Venoso Central en la Unidad de Cuidados Intensivos Pediátricos.* Tutor: Dr. Rafael Segundo Ceballos Garzón. Luego hará Cirugía Pediátrica en el HUPAZ 2.005.
- **Francisco Javier Fréitez Rojas**. Tesis: *Nivel de Conocimiento Proporcionado a Madres Adolescentes Durante el Control Prenatal en Relación al Cuidado del Recién Nacido.* Tutor: Dr. Eustoquio José González. Luego (marzo 2000) ingresará a la residencia de Medicina Critica Pediátrica (curso 2000-02) en la UCI Pediátrica del Dpto. de Pediatría en el HCAMP.
- **Onéximo Labrador Sánchez** (Médico Cirujano UCLA 1990; médico interno HCAMP 1991-93). Tesis: *Frecuencia de Crisis Convulsiva Asociada a Hiponatremia en Lactantes.* Tutora: Dra. Juana Anabell Pereira Chacón. Ingresa -Marzo 1999- como especialista al Hospital General “Dr. Egidio Montesinos”, en El Tocuyo, Estado Lara.
- **Alain Steve Lucena** (Médico Cirujano UCLA 1990).
- **Luis Rafael Marín Córdova** (Médico Cirujano UCV 1990). Tesis: *Edad de Inicio de las Relaciones Sexuales en Adolescentes que Asisten a Instituciones Educativas y Ambulatorios Urbanos de Barquisimeto.* Tutor: Dr. Armando José Arias Gómez.
- **Migdaly Coromoto Mendoza Valera** (Medico Cirujano ULA 1990). Tesis: *Determinación de Hiperamonemia en Neonatos con Signos Sospechosos de Sepsis.* Tutora: Dra. Nola Beatriz Bracho Piñero. Natural de Valera, Estado Trujillo, se radica en Trujillo, Estado Trujillo.
- **Elizabeth Mikelson La Cruz** (Médico Cirujano UC). Tesis: *Programa de Capacitación para Adolescentes Como Promotores de Salud en E.T.S./S.I.D.A.* Tutor: Dr. Armando José Arias Gómez. Presentará tesis para especialista en 1999; se radica en San Felipe, Estado Yaracuy.
- **Beatriz Elena Moreno Martínez** (Médico Cirujano UCLA 1990). Tesis: *Factores Predisponentes Para el Maltrato Infantil Presentes en las Mujeres Embarazadas Entre Treinta y Seis y Treinta y Ocho Semanas de Gestación.* Tutora: Dra. Adda del Carmen Rivero Algarra. Ingresa como especialista al IVSS.

  **La Dra. Moreno realiza su tesis en el Ambulatorio Urbano San Jacinto y en el Centro Médico Quirúrgico Hospital Privado de Barquisimeto.**
- **Néstor Luis Parra Camacho**. Tesis: *Estudio de la Conducta Masturbatoria Entre Estudiantes Adolescentes.* Tutor: Dr. Jorge Eliodoro Gaiti Benavides. Hará Medicina Crítica Pediátrica; se radica en San Felipe, Estado Yaracuy.
- **Flor Teresa Sánchez Morón** (Médico Cirujano UCLA 1991). Se radica en San Felipe, Estado Yaracuy. Luego (marzo 2000) ingresará a la residencia de Medicina Critica Pediátrica (curso RAP 2000-02) en la UCI Pediátrica del Dpto. de Pediatría en el HCAMP.

**Figuras superiores y derecha (Izq. a Der.). Drs.:**
**Arriba: Beatriz Elena Moreno Martínez, Luis Rafael Marín Córdova, Silvia Josefina Colaiacovo Mata, Frank Antonio Alejo Rodríguez, Onéximo Labrador Sánchez y Reimel José Azuaje Mejía;**
**Derecha: Flor Teresa Sánchez Morón y Migdaly Coromoto Mendoza Valera;**
**Especialistas en Puericultura y Pediatría HCAMP-UCLA 1998**
**(fotografías personales, en diferentes fechas).**

**Radiodiagnóstico** (18vo. curso de Posgrado, 3 años, lapso 1995-98). Drs.:
- **Ana María Alvarado Garmendia** (Médico Cirujano UC 1990). Se radica en Valencia, Estado Carabobo.
- **Sandra Borges**.
- **María Alejandra Colmenares Pulido** (Médico Cirujano UCLA 1991). Tesis: *Hallazgos Ecosonográficos en Escolares con Impresión Clínica de Aumento de Volumen de la Glándula Tiroides.* Tutora: Dra. María Teresa Martínez Yépez.
- **Pastora del Carmen Hernández Daza** (Médico Cirujano UCLA 1984). Tesis: *Hallazgos Radiológicos en Arteriografía de Miembros Inferiores en Pacientes con Enfermedad Arterial Oclusiva.* Tutor: Dr. Ergio José Guitian Alvarado. Ingresa como especialista al Servicio de Radiología del HCAMP.
- **Flor de María Mideros Contreras**. Tesis: *Correlación Clínica, Gammagráfica y Ecográfica de Patología Nodular Tiroidea en Pacientes Referidos a la Unidad de Medicina Nuclear. Septiembre 1996 – Agosto 1997.* Ingresa como especialista al Hospital Central de Maracay -SAHCM-, Estado Aragua.

**Urología** (Residencia Programada, 5to. curso, 4 años, lapso 1994-98; egresó el 15-3-1998):
- **Dr. Luis Alberto Gutiérrez Briceño** (Médico Cirujano UCLA 1982; Cirujano General HCAMP-UCLA 1989). Es adjunto del Servicio de Nefrología, de permiso para hacer la residencia de Urología; se reintegra como especialista -Cirujano- al Servicio de Nefrología.

**Esta RAP tenia 3 años sin egresados, el anterior fue en 1995.**

**Figura derecha: Dr. Luis Alberto Gutiérrez Briceño, Especialista en Urología HCAMP 1998.**

**III – PASANTES QUE REALIZAN TESIS O TRABAJOS DE INVESTIGACIÓN EN EL HCAMP, año 1998**):

- Ingrid Chacón. Tesis: *Lineamientos gerenciales en salud ocupacional dirigidos a los directivos del Hospital Central Universitario "Dr. Antonio María Pineda"*. Trabajo de Grado para optar al título de especialista en Gerencia en Salud. Universidad Yacambú.

**El estudio se realizó con la totalidad de los médicos directivos del HCAMP: 1 Director; 1 Subdirector; 1 Adjunto de Atención Médica; 1 Adjunto Docente; 7 Jefes de Dptos. Clínicos y 80 Jefes de Servicio, mas una muestra de 291 trabajadores (10%) del total de 2910 existente en el HCAMP a la fecha.**

- R Giménez: *Frecuencia del signo de Burnout en el personal de enfermería de las áreas críticas del Hospital Central Universitario "Antonio María Pineda".* Tesis de Posgrado, 1998.

- Zahira Esther Moreno Fréitez (tutor): *Propuesta de un programa de higiene y seguridad para los laboratorios de medicina del Hospital Antonio María Pineda. Barquisimeto. Estado Lara*. Tesis para Lic. en Administración, UCLA 1998.

**IV – SOCIEDADES CIENTÍFICAS Y SU RELACIÓN CON EL HCAMP, año 1998** (diferentes fechas, orden alfabético por Sociedad):

**Academia Nacional de Medicina (ANM)**

Se eligen autoridades (junio 1998) de la ANM, lapso 1998 – 00. El Dr. Rafael Cordero Moreno (Individuo de Número, Sillón III) es designado presidente de la Comisión Científica Patología y Terapéutica Médica y Patología Tropical y miembro de Neurología, Oftalmología, Otorrinolaringología; mientras que el Dr. Luis Irigoyen Dotti (miembro Correspondiente Nacional por el Estado Lara) asume como miembro de las Comisiones Científicas Patología y Terapéutica Quirúrgica, Ortopedia y Urología e Imaginología y Endocrinología.

**Los Drs. Rafael Cordero, Luis Irrigoyen y Humberto Campins, ex jefes de Servicio (Oftalmología, Ortopedia y Traumatología, y Dermatología, respectivamente) del HCAMP, son a la fecha los únicos miembros de la Academia funcionarios del Hospital.**

**Sociedad Venezolana de Anestesiología (SVA)**

Asume la Junta Directiva del Capítulo Lara, lapso 1998-2000, Drs.:

Presidenta: Sayda Antonieta García Lozada, adjunta del Servicio de Anestesiología del HCAMP, es además miembro de la Comisión de Docencia de la Junta Directiva Nacional de la SVA.
Secretaria: Yelitza Uzcátegui Moncada, anestesióloga HCAMP-UCLA 1980; adjunta del Servicio Anestesiología del HCAMP;
Tesorera: Heddy Maritza Trejo Tellería, Médico Cirujano UCO 1977; anestesióloga HCAMP-UCLA 1982.

**Sociedad Venezolana de Gastroenterología (SVG)**

- Los Drs. Raúl Arocha Echenagucia, jefe del Servicio de Gastroenterología del Hospital IVSS “Dr. Juan Daza Pereira”, y Jhonny José Castillo Arrieta, adjunto del Servicio de Gastroenterología “Dr. Rafael J Vetencourt Rojas” del HCAMP, son electos vicepresidente y vocal, respectivamente, de la Junta Directiva Nacional, período 1998-2000.
  El Dr. Arocha es además, presidente del Capítulo Centro Occidental de la SVG, lapso 1998-2000, luego reelecto para el lapso 2000-02.

  **El Dr. Arocha será luego (2012) adjunto (ad honoren) del Servicio de Gastroenterología del HCAMP.**

- El Dr. Rafael José Vetencourt Rojas, ex jefe del Servicio de Gastroenterología del HCAMP (y epónimo del Servicio), es designado Orador de la Conferencia Magistral Anual “Dr. Simón Beker”, en Caracas. Tema: *Historia de la Hepatología en Venezuela*.

**Es la 1ra. vez que la SVG realiza esta Conferencia, instituida como un acto honorífico a efectuarse cada 2 años. A la fecha la SVG realiza otras 2 Conferencias Magistrales: “Ricardo Baquero González” (Anual desde 1983) y “Joel Valencia Parpacén” (Anual desde 1987).**

**Sociedad Venezolana de Medicina Interna (SVMI)**

El Dr. Vanel Rafael Machuca, adjunto del Dpto. de Medicina, HCAMP, es electo miembro (vocal) de la Junta Directiva Nacional para el lapso 1998-2000.

**En este lapso, se modifican los estatutos de la Sociedad, y será re-electo para los períodos 2000-01 y 2001-03, sucesivamente.**

**Sociedad Venezolana de Neurocirugía (SVNC)**

Se funda en Barquisimeto el Comité de Columna de la SVNC. Participantes Drs.: Carlos Alberto Angulo (residente de Neurocirugía **HCAMP**), Eduardo Caballero Escudero (profesor UCLA), James Ricardo Cardona Vargas (residente de Neurocirugía **HCAMP**), Víctor Alberto García Colmenares, Víctor González, Luís Román Jaspe Gamboa (ex adjunto de Neurocirugía **HCAMP**), Rubén Darío Lopera Chaverra (**HCAMP**), Luís Nelson López Meléndez (Neurocirujano **HCAMP** 1980), Alejandro Martínez Chávez (residente de Neurocirugía **HCAMP**), Freddy José Medina Mayz, Magyori Magdalena Mujica Aranguren (profesor UCLA), María Inmaculada Pernalete Castañeda, Ignacio Virgilio Ramírez Barradas (residente de Neurocirugía **HCAMP**), Jorge Isaac Vielma Muñoz (**HCAMP**), Guillermo Von Schoettler (ex adjunto Neurocirugía **HCAMP**).

**Sociedad de Obstetricia y Ginecología de Venezuela (SOGV)**

Relacionados con el HCAMP, son electos como miembros de Sección de la SOGV los Drs.:
Dolores Josefina Monsalve Flores, Sección de Patología Cervical y Colposcopia;
Ismei Josefina Torrens de Pulido, Sección de Anticoncepción;
Aulogelio Aponte, Sección de Cáncer Ginecológico.

**Es el 3er. lapso consecutivo como miembro de esta Sección de la SOGV del Dr Aponte, electo por 1ra. vez en 1994. Es la 1ra. vez, en la historia del HCAMP, que uno de sus funcionarios es electo miembro de la misma Sección de la SOGV por 3 lapsos consecutivos.**

**Sociedad de Residentes de Cirugía del HCAMP**

Se funda la Sociedad de Residentes de Cirugía del HCAMP. El Dr. Camilo Andrés Morantes Vega es electo 1er. presidente fundador.

**Figura derecha: Logo Sociedad de Residentes de Cirugía HCUAMP.**

**Es una iniciativa de los residentes de Cirugía del HCUAMP, liderada por los Drs. Camilo Andrés Morantes Vega y José Nicolás Mario Di Sarli Capozzoli, ambos Directivos fundadores.**

**Sociedad Venezolana de Residentes de Cirugía (SOVERCI)**

Se funda esta Sociedad en Barquisimeto . El Dr. José Nicolás Mario Di Sarli Capozzoli, residente de Cirugía del HCAMP, es electo 1er. presidente fundador.

**Es una iniciativa de la Sociedad de Residentes de Cirugía del HCUAMP, recientemente constituida (Presidente: Dr. Camilo Andrés Morantes Vega), de la cual el Dr. Di Sarli es también Directivo-Fundador.**

**Sociedad Venezolana de Reumatología(SVR)**

El Dr Rafael Leopoldo González Camejo, jefe del Servicio de Reumatología del HCAMP, es electo Sub-tesorero de la Junta Directiva Nacional para el lapso 1998 - 2000.

**Es la 2da. vez que es electo para esta posición. La anterior fue en Junta Directiva 1984-86. A la fecha es el único miembro del HCAMP que ha pertenecido a la Directiva de esta Sociedad.**

**Asociación Venezolana de Ultrasonido en Medicina (AVUM)**

La Dra. Rosalinda del Valle Fuentes Álvaro de Lugo es electa Presidenta Nacional de la AVUM, con sede en Caracas, para el lapso 1998-2000.

**La Dra. Fuentes es la 1ra. mujer en presidir AVUM (fundada en 1986) en su historia y también el 1er. médico, proveniente del HCAMP, en alcanzar esta posición. Miembro fundador de AVUM, viene de ser miembro de las Juntas Directivas Nacionales desde 1991.**

**Figura derecha: Dra. Rosalinda del Valle Fuentes Álvaro de Lugo presidenta AVUM 1998-2000 (fotografía AVUM autor y fecha no conocidos).**

Como hechos significativos durante la presidencia de la Dra. Fuentes: (1) La Asociación cambia su nombre legal a Sociedad Venezolana de Ultrasonido en Medicina y sigue usando el mismo logo distintivo como AVUM; (2) Se incorporaron 2 nuevas seccionales (Anzoátegui y Táchira) a las 7 existentes; y (3) Se elige como presidente (Coordinador General) de la Seccional Lara al Dr. Alfonso Lazaro De La Torre, quien sustituye a la Dra. Berta Teolinda Montero de González, coordinadora fundadora que deja el cargo después de 10 años de servicios (1989-99).

## V – EL COLEGIO DE MÉDICOS DEL ESTADO LARA Y SU RELACIÓN CON EL HCAMP.

### JUNTA DIRECTIVA

Asume (10-3-1998) la nueva Junta Directiva del Colegio de Médicos del Estado Lara, lapso 1998 - 2000:

Presidente: Elías Mubayed Asbour, Internista egresado del HCAMP, profesor del Dpto. de Medicina;
Vicepresidente: Vanel Rafael Machuca[1], adjunto del Dpto. de Medicina;
Suplente Vicepresidente: Alexis José Mendoza Acurero, Sanitarista en ejercicio;
Secretario General: Luis Alfonso Chacón Ramírez, profesor del Dpto. de Medicina;
Sub secretaria General: Alba Sofía Niño Álvarez, profesora del Decanato de Medicina;
Secretario de Finanzas: Marcos Gerardo Pacheco Díaz, Gineco Obstetra egresado del HCAMP;
Subsecretario de Finanzas: Carlos Eduardo Escalona Melo, residente Dpto. de Obstetricia y Ginecología;
Secretario de Organización: José Encarnación Mota Bravo, profesor Decanato de Medicina;
Suplente Secretario de Organización: Rubén Darío Alviárez Ruíz, Internista, egresado del HCAMP;
Secretario de Relaciones Laborales: Carlos Alberto Angulo, residente del Servicio de Neurocirugía;
Secretario de Actividades Científicas, Culturales y Deportivas: Armando Rafael Segura, Anestesiólogo, egresado del HCAMP;
1er. Vocal: Jorge Segundo Herrera Lucena[2], profesor del Dpto. de Pediatría;
2do. Vocal: Ergio José Guitian Alvarado, adjunto del Servicio de Radiología;

Tribunal Disciplinario: Principales: Rosa María Sanchís Pérez (Presidente, profesora del Decanato de Medicina), Belkis Isolina Gómez Giménez (Vicepresidente, internista egresada del HCAMP); Claro Enrique Blank Rodríguez (Secretario); Míriam Josefina Maitín Castellanos (1er. Vocal Titular, adjunta de Pediatría HCAMP); José Rafael Agüero López (1er. Vocal Suplente, director jubilado del HCAMP); Rubén Darío Aguilar Vanegas[3] (2do. Vocal, Intensivista del Hospital IVSS “Dr. Pastor Oropeza”) y Antonio María Torres (Suplente). Fiscal: Félix Oswaldo Brizuela Riera[4], cardiólogo en ejercicio; Suplentes: Rey de Jesús Gómez Navas y Elaine Pérez.

**[1] El vicepresidente Vanel Rafael Machuca posteriormente renunció, siendo sustituido por el suplente Alexis José Mendoza Acurero.**
**[2] Falleció en ejercicio.**
**[3] Posteriormente renunció y fue sustituido por el Dr. Porfirio Garcés Fergusson, quien a su vez, falleció en ejercicio.**
**[4] Posteriormente renunció y fue sustituido por el Dr. Rey de Jesús Gómez Navas, jefe de Servicio jubilado del Dpto. de Pediatría del HCAMP.**

**El Dr. Mubayed, Médico Cirujano UCOLA 1979; interno y residente del HCAMP, egresado del Posgrado de Medicina en 1985, es profesor de la UCLA asignado al Dpto. de Medicina.**

**Figura derecha: Dr. Elías Mubayed Asbour.**
**(Fotografía: Galería de Presidentes, Colegio de Médicos del Estado Lara).**

**Con esta Directiva ocurrirán hechos singulares, únicos en la historia del Colegio de Médicos:**
- **En 2001 se le otorga por Ley al CNE la facultad de dirigir los procesos electorales de todos los organismos gremiales del País. A pesar de varias solicitudes, para el 2012 el CNE aún no ha autorizado elecciones en el Colegio, por lo que esta directiva permanece vigente (más de 12 años).**
- **1ra. vez que en una Directiva actúan 2 médicos-abogados y con el mismo nombre: los Drs. Rubén Darío Alviárez Ruíz y Rubén Darío Aguilar Vanegas.**
- **Al 2011, 2 miembros de la Junta Directiva habrán fallecido durante su mandato.**

**DÍA DEL MÉDICO**

En la celebración del Día del Médico (10-3-1998), los Drs. Carmine Pascuzzo Lima, Reina Virginia Gavidia Brito de Pascuzzo, L M Sánchez, M A García, Ana María Hernández Colmenares, Romualda María Pascuzzo Lima, Ángel Eduardo Granado Duque y Marcos Antonio Oviedo Ortiz, ganan el Premio Anual Fundación “Juan Alberto Olivares” por el trabajo *Factores asociados con el control prenatal realizado en embarazadas de la Región Centroccidental de Venezuela*, otorgado por el Colegio de Médicos.

**El trabajo será luego publicado como: Pascuzzo C, Gavidia RV, Sánchez LM, García MA, Hernández AM, Pascuzzo MR, Granado AE, Oviedo MA. *Determinantes del control prenatal en embarazadas de la Región Centro Occidental de Venezuela*. Rev Obst Gin Venez 59(4): 221-8, 1999.**
**Los Drs. Gavidia, Hernández, Granado y Oviedo son médicos internos del HCAMP.**

**ENCUENTRO NACIONAL DE CORALES**

Se realiza en Barquisimeto (22 al 27-7-1998) el IX (9no.) Encuentro Nacional de Corales de Colegios de Médicos de Venezuela. El evento recibe el epónimo de “Adelis Fréitez” (Autor de la composición “El Cardenalito”). Participan las Corales de los estados Anzoátegui, Aragua, Distrito Federal, Lara, Táchira, Yaracuy y Zulia. Entre otros sitios se realizaron conciertos en los auditorios del Dpto. de Pediatría del HCAMP y de la Clínica Razetti.

**Es la 2da. vez que la Coral del Colegio de Médicos del Estado Lara organiza el Encuentro Nacional de Corales (y la 1ra. vez que realizan un concierto en el HCAMP). El anterior fue el III Encuentro, en noviembre 1991, en Quíbor. La Coral del Estado Lara ha participado en los Encuentros: 1ro. (Maracay, 1988); 2do. (Caracas, 1989); 3ro. (Quíbor, 1991); 4to. (Maracay, 1992); 6to. (Valera, 1995); 7mo. (Caracas, 1996); y 8vo. (San Felipe, 1997).**
**Varios médicos del HCAMP han sido miembros de esta Coral a largo del tiempo, desde su funda-**

**ción en 1987.**

**Figura derecha: Coral del Colegio de Médicos del Estado Lara, 1998 (Fotografía oficial, Colegio de Médicos del Estado Lara).**

**VI – CRONOLOGÍA DE EVENTOS:**

**SERVICIO DE UROLOGÍA**
El Consejo Directivo del HCAMP, presidido por el Dr. Francisco Javier Rojas Pérez, aprueba (7-1-1998) el funcionamiento del Pabellón de Cirugía Ambulatoria del Servicio de Urología en el 4to. piso del Hospital.

**El Pabellón estaba funcionando desde su inauguración en 1997, pero es ahora cuando recibe la aprobación Oficial de las autoridades hospitalarias para su funcionamiento legal. El Pabellón funcionará hasta enero 2004, cuando será oficialmente eliminado por la dirección del Hospital.**

**SERVICIO DE CIRUGÍA PLÁSTICA**
Se efectúa (13-1-1998) el concurso para aspirantes a la Residencia Asistencial Programada en Cirugía Plástica y Reconstructiva, período 1998-01. Jurado: Drs. Oldy del Carmen Garrido (MSAS), Simón Emilio Lizardo Tejera (CML) y María Teresa Monsalve Parra (UCLA). Ganadores: Joel Hernández, Guelma Galeno, y Ana Mariluz Arroyo Escobar. Suplentes*: Javier Enrique Gómez Contreras y Nelson Rodríguez.

*** En estos concursos es costumbre que, después de asignados los cupos por orden de calificaciones, los participantes que hayan alcanzado la puntuación mínima requerida, quedan como suplentes, para ser llamados en caso de que los asignados no se presenten.**

**DEPARTAMENTO DE PEDIATRÍA**
Se publica (enero 1998) el informe (Mimeografiado): César Isaac-cura; Oswaldo Vargas: *Informe Anual de Morbi-mortalidad del Departamento de Pediatría 'Dr Agustín Zubillaga'*. Barquisimeto 1997.

**El Dr. Isaac-cura es jefe del Servicio de Pediatría Social, Servicio que desde su fundación, lleva las estadísticas del Dpto. para consumo interno, y que regularmente publica los resultados (del año anterior) la 1ra. quincena de cada año. El Dr. Oswaldo José Vargas Montiel es adjunto docente, asignado al Dpto. de Pediatría.**

**DEPARTAMENTO DE REGISTRO Y ESTADÍSTICAS**
El director del HCAMP, Dr. Francisco Javier Rojas Pérez, en rueda de prensa, presenta el movimiento hospitalario por departamentos, correspondiente al año 1997:

| **Movimiento Hospitalario por Departamento. Año 1997** | | | | | |
|---|---|---|---|---|---|
| **Descripción / Departamento** | **Obstetricia** | **Cirugía** | **Medicina** | **Pediatría** | **Total** |

| | | | | | |
|---|---|---|---|---|---|
| Admisiones | 24.625 | 4.914 | 2.956 | 11.197 | 43.692 |
| Altas | 24.506 | 4.911 | 2.969 | 11.159 | 43.545 |
| Días de hospitalización | 48.618 | 40.934 | 40.590 | 58.571 | 188.713 |
| Promedio de Estancia | 2 | 8 | 11 | 4 | 4 |
| Promedio diario de camas ocupadas | 133 | 112 | 111 | 160 | 517 |
| Índice de rendimiento | 138 | 23 | 22 | 51 | 57 |
| Consultas (Primera + Controles) | | | | | 110.132 |
| Emergencias | | | | | 138.771 |

Fuente: Departamento de Registro y Estadísticas de Salud.

Movimiento Anual de Pacientes Atendidos en Consulta Externa por Servicios. Año 1997.

| | | | | | |
|---|---|---|---|---|---|
| Medicina Interna | 2.561 | Alergología | 1.092 | Cardiología | 2.889 |
| Dermatología | 6.253 | Endocrinología | 2.710 | Gastroenterología | 2.370 |
| Genética | 1.164 | Hematología | 1.438 | Nefrología | 5.715 |
| Neurología | 2.486 | Neumonología | 930 | Nutrición | 965 |
| Odontología | 1.090 | Psicología | 800 | Psiquiatría | 3.054 |
| Radioterapia | 1.191 | Reumatología | 2.257 | Unidad Hipertensión | 203 |
| Cirugía General | 8.803 | Cirugía Plástica | 1.304 | Med. Física y Rehabil | 9.606 |
| Neurocirugía | 1.547 | Oftalmología | 4.220 | ORL | 6.015 |
| Ortopedia | 1.961 | Traumatología | 16.933 | Urología | 1.584 |
| Ginecología | 5.872 | Planificación Familiar | 2.652 | Prenatal | 1.083 |
| Pediatría | 5.667 | Audiometría Tonal | 88 | Foniatría | 2.103 |
| Neonatología | 579 | Psico-pedagogía | 508 | Servicio Domiciliario | 139 |
| | | | | TOTAL | 110.132 |

Fuente: Departamento de Registro y Estadísticas de Salud.

**PROGRAMA NACIONAL CONTRA LA DIABETES (MSAS)**

Se publica (Gaceta Oficial Nº 36.381 del 26-1-1998) el Decreto 2.324 (emitido el 30-12-1997) del Presidente de la República Dr. Rafael Antonio Caldera Rodríguez, creando la Comisión Nacional de la Lucha Antidiabética (COPLAD), como órgano normativo del Programa Nacional de la Lucha contra la Diabetes del MSAS.

**La Comisión es el resultado de la solicitud al Gobierno Nacional en 1995, de crear un grupo de expertos en la lucha contra la diabetes, por parte de la OMS, uno de cuyos relatores fue el Dr. Alfonso Castillo Navarrete, ex adjunto del Servicio de Endocrinología y creador de la Unidad de Diabetes en el HCAMP, 1er. director de la Unidad Regional de Diabetes en la Unidad Sanitaria de Barquisimeto, luego adscrita (y retirada) en 2 oportunidades al Servicio de Endocrinología del HCAMP.**

**SERVICIO DE NEUROCIRUGÍA**

El Dr. Jorge Isaac Vielma Muñoz asume (1-2-1998) como jefe del Servicio de Neurocirugía. Sustituye al Dr. Rubén Darío Lopera Chaverra, quien sigue como adjunto del Servicio. El Servicio queda conformado por los Drs.: Jorge Isaac Vielma Muñoz, jefe, y Rubén Darío Lopera Chaverra, Daniel Octavio Herrera Romero, Jaime Alfredo Fernández Valdéz, Iván José Hernández Hernández, Rafael Ramón Vásquez Román y Jorge Luis González Pujol (nuevo ingreso), como adjuntos.

**Figura derecha: Dr. Jorge Isaac Vielma Muñoz, jefe del Servicio de Neurocirugía.**

**SERVICIO DE EMERGENCIA GENERAL**

El Arq. Daniel Rodríguez Parra diseña el proyecto *Sede de la Unidad de Trauma y Shock del HCUAMP*, como un anexo a la Emergencia General.

**El proyecto fue presentado a la gobernación del Estado Lara para su ejecución como una de las**

**actividades para el curso de Posgrado en Emergenciología, pero no llegó a realizarse. En años posteriores, se creará un cubículo de Trauma Shock dentro del Servicio de Emergencia, sin relación con este proyecto.**

**BANCO DE SANGRE**

Se emite (13-2-1998) la Resolución Nº SG-019-98 del MSAS (Ministro: Dr. José Félix Oletta López) mediante la cual se destituye del cargo de Especialista II, Hematólogo adscrito al HCAMP, a la Dra. Elsa Magdalena Rincón de Bracho, por abandono del trabajo, artículo 62, Ley de Carrera Administrativa.

**Es la 1ra. vez en la historia del HCAMP que un especialista es despedido por abandono del trabajo durante un conflicto gremial. La Resolución fue recurrida ante el Tribunal de Carrera Administrativa, dando lugar a un juicio que se prolongará hasta el 2004 (las incidencias del juicio se relatan en el Capítulo 81: Juicios Judiciales).**
**Como hecho curioso, la Dra. Rincón fue el único especialista del HCAMP al que se le abrió averiguación administrativa, por ausencia al trabajo, durante la huelga convocada por la FMV durante el lapso diciembre 1996 – marzo 1997.**

**AMBULATORIO DEL OESTE**

Se inicia la Consulta de Patología Cervical (1-3-1998), en el Ambulatorio Urbano Tipo III "Daniel Camejo Acosta" (conocido como Ambulatorio del Oeste). La Dirección Regional de Oncología designa como 1er. especialista (Ginecólogo) de esta consulta al Dr. Rafael José Asuaje Ledezma (Médico Cirujano URCO 1969; especialista en Obstetricia y Ginecología HCAMP 1975).

**Es la 2da. consulta de este tipo que se realiza en Barquisimeto. La 1ra. está funcionando en el Servicio de Planificación Familiar, en el HCAMP, por casualidad, también iniciada (fundada) por un Médico Cirujano UCO, la Dra. Estela Marina Rivero.**

**SERVICIO DE CARDIOLOGÍA**

El Dr. Jesús Enrique Terán Pérez es designado jefe del Servicio de Cardiología, sustituye al Dr. Héctor Vargas Fernández quien se retira del HCAMP (el cargo de especialista será ocupado en enero 1999 por el Dr. Pedro Miguel Estanga Fernández).

**Figura derecha: Dr. Jesús Enrique Terán Pérez.**

**CONCEJO MUNICIPAL DE IRIBARREN**

Con motivo del Día del Médico (10-3-1998), el Concejo Municipal de Iribarren, presidido por el Alcalde Dr. (Abg.) Macario González Arias, otorga Botón de Reconocimiento a numerosos médicos de la ciudad; entre ellos a varios funcionarios jubilados del HCAMP: Drs. Rafael José Vetencourt Rojas, Jesús Heberto Fonseca Encinoso, Raúl Goyo Affigne, María Antonieta Mejía y Félix Nazareno Pifano Federico.

**INTERNADO ROTATORIO**

**Ingreso de Médicos Internos al HCAMP**, año 1998

| | | |
|---|---|---|
| Belkys Yelitze Álvarez Gil[1] | José Ramiro Betancourt Bastidas[4] | Ninoska Briceño E |
| Gladys Patricia Caballero Degregori | María Elizabeth Calizaya Vásquez[1] | Marianella Carrillo Paredes |
| Antonieta María Corsini González[1] | Carmela Cutro Siggia[4] | Joe Estuardo Degregori Astudillo[2] |
| Alberto José Gallardo Trejo[2] | Lorena Beatriz González Quintero | Ricardo Manuel González Quintero[1] |
| Ángel Eduardo Granado Duque[4] | Gisemar Cecilia Gutiérrez Gonzalez[3] | Sonja Hernández M |
| Carmen Josefina Laurito Angulo[5] | Belkis Linárez | Rosa María López Díaz[1] |
| Maricarmen López Mendoza[1] | Anurivic Lorenzo Vásquez | Emmanuel Leobaldo Lugo Carrillo[1] |
| Elizabeth Markarian Díaz[3] | Guillermo Ramón Marquina Jiménez[4] | Sonia Josefa Martínez Guerrero[2] |
| Ana Beatriz Martínez Ruíz[2] | Carmen María Martínez Allegue[2] | Héctor Gonzalo Quiroga Pacheco[1] |
| Coralia Cristilia Rivas Arrieche[3] | Dinorah Lisbeth Rivas Durán[3] * | Reinaldo Antonio Rojas Guerrero[2] |
| Ivonne Silva Montilla | Gisel Tawil Chediak[2] | Yolanda Tawil Chediak[4] |
| Enrique José Torres Colina[2]. | | |

**Médicos Cirujanos UCLA: [1] 16-6-1997; [2] 2-8-1996; [3] 14-12-1995; [4] 3-5-1995; [5] 6-10-1994**
*** Renunció en noviembre, ingresó como Instructor de Anatomía al Decanato de Medicina, luego**

**hará residencia de Cirugía HGPO-IVSS 1999-2001.**

**Figuras Izq. a Der.: Dras. Ivonne Silva Montilla y Anurivic Lorenzo Vásquez, médicos internos HCAMP 1998 - 2000.**

**Las Dras. Silva y Lorenzo (Médicos Cirujanos UCLA 1998) harán la especialidad de Obstetricia y Ginecología en Caracas, ciudad donde se radican y ejercen profesionalmente. La Dra. Silva ingresará como especialista al IVSS y para el 2009 será directora de la Clínica Popular del Valle (GO 39.250 del 26-9-2009) y al 2012 directora de la Maternidad Santa Ana.**

**HOSPITAL DE SIQUISIQUE**

El Dr. Carlos Manuel Ereú Medina[1] es designado (1-4-1998) jefe del Distrito Sanitario Nº 5 y director del Hospital Tipo I “Dr. Luis Ignacio Montero P”, en Siquisique, Estado Lara. Sustituye al Dr. Ramón Genaro Marcano Marcano[2], quien asume como adjunto a la Dirección Regional de Epidemiología.

[1] **Médico Cirujano ULA 1995; es subdirector del Hospital desde septiembre 1997 y asciende a director. Dejará el cargo en marzo 2001 para realizar el Curso de Posgrado en Puericultura y Pediatría en el HUPAZ, egresando en el 2004. Posteriormente fundará la 1ra. clínica pediátrica privada de la ciudad de Siquisique.**

[2] **Durante su gestión, impulsó las actividades quirúrgicas del Hospital, dotó el pabellón de cirugía y realizó numerosos operativos quirúrgicos, a través de FAHOS (Fundación Amigos del Hospital de Siquisique), entre cuyos miembros se encontraban los Drs. José Manuel Gozaine Molleja (cirujano adjunto del Servicio de Cirugía Nº 3 del HCAMP); María Carolina Bujanda Escalona de Gozaine (esposa del anterior, médico interno del HCAMP); Elías Arcila (anestesiólogo, radicado en Acarigua), entre otros.**

**CENTRO TOXICOLÓGICO REGIONAL**

La Dra. Omaira Aidé Bastidas López de Espinoza[1] asume como directora encargada del Centro Toxicológico Regional Centro Occidental, por enfermedad de la Dra. (Far.) Elba Luz Bermúdez Salazar[2], quien es la directora titular del Centro desde su fundación en 1982.

[1] **La Dra. Bastidas, Médico Cirujano UCO 1975, es la 1ra. graduada de la UCO y el 1er. médico, en ocupar esta posición en la historia del HCAMP.**

[2] **La Dra. Bermúdez (quien es profesora Titular de Farmacología del Decanato de Medicina) no se reincorporó al Servicio, continuando de permiso hasta su fallecimiento (después de lo cual la Dra. Bastidas pasó a ser la directora titular). La Dra. Bermúdez fue directora fundadora del Centro Toxicológico y coordinadora fundadora de la Residencia Clínica de Toxicología que se realiza en el mismo.**

**Figura derecha: Dra. (Far.) Elba Luz Bermúdez Salazar, directora-fundadora del Centro Toxicológico Regional (fotografía: Sección de Farmacología, Decanato de Medicina, UCLA).**

**SERVICIO DE CIRUGÍA PLÁSTICA**

La Dra. Oldy del Carmen Garrido recibe nombramiento oficial[1] (28-4-1998) como jefa del Servicio de Cirugía Plástica y Reconstructiva, convirtiéndose en el 2do. jefe del Servicio en su historia. Entrega el Director Dr. Francisco Javier Rojas Pérez. En el mismo acto asume como adjunto del Servicio el Dr. Ovidio Antonio Ramírez Angulo (cargo nuevo)[2]. El Servicio queda integrado por los Drs. Oldy del Carmen Garrido, jefa y coordinadora de la RAP; y Nieves Mariela Herrera Romero, Rosa Belinda Meléndez Silva, José Domingo Dávila La Cruz y Ovidio Antonio Ramírez Angulo, adjuntos.

**[1] La Dra. Garrido ya es jefa del Servicio (E) desde 1994, en sustitución del Dr. Rubén Darío Sánchez Reyes, desincorporado del HCAMP, pero por razones administrativas no había recibido su nombramiento como jefa titular en 4 años: 1ra. vez que ocurre en la historia del Hospital.**

**[2] El Dr. Ramírez, egresado de la RAP del HCAMP este año, ocupa un cargo nuevo, por lo que el Servicio pasa a tener 5 especialistas, por 1ra. vez en su historia.**

**DEPARTAMENTO DE CIRUGÍA**

El Dpto. de Cirugía recibe (4-5-1998) 1 Equipo de Laparoscopia[1] para Cirugía General[2] y 1 Laboratorio de Laparoscopia con caja negra, para entrenamiento quirúrgico en la técnica, el cual se instaló en el 5to. piso, lado Oeste del Pasillo Central. Reciben los Drs. Rafael María Pire Cordero, coordinador del Posgrado de Cirugía General; Humberto Celestino Arias Bello, jefe del Dpto. de Cirugía; y Francisco Javier Rojas Pérez, director del HCAMP.

**[1] Ya el Dpto. dispone de 1 equipo de Laparoscopia Quirúrgico, adquirido por la Comisión de Posgrado de la UCLA en 1993, que se utilizaba para entrenamiento de los residentes de Posgrado. Este es el 1er. equipo aportado como equipamiento normal del HCAMP, con lo cual se institucionaliza la cirugía laparoscópica como actividad regular del Dpto. de Cirugía.**

**[2] La Cirugía Laparoscópica se realizaba a través de la Unidad de Investigación de Cirugía Laparoscópica (UDICL), cuyos cirujanos eran los Drs. Alberto Luis Suárez Cordero (Coordinador) y José María González Anzola, jefes de los Servicios de Cirugía Nº 1 y 4, respectivamente.**

Unico en centroccidente

**Hospital Central cuenta con laboratorio de laparoscopia**

*Los doctores Humberto Arias Bello, Leydi Zambrano y Rafael Pire (Foto: Larry Camacho)*

*La llegada del instrumental para realizar cirugías con la técnica de laparoscopia coloca al HCAMP a la altura de grandes hospitales (Foto: Larry Camacho)*

**Con la inauguración del laboratorio de laparoscopia los cirujanos en formación tendrán acceso a mejorar las técnicas quirúrgicas para resolver patologías biliares con el menor riesgo de infección y sin tener que abrir al paciente**

EL MPULSO Martes 5 de Mayo de 1998

**Figura superior: Reseña del diario El Impulso (5-5-1998) sobre la adquisición del equipo de laparoscopia por el HCAMP. Las fotografías fueron tomadas en diferentes actos. Leydi Zambrano es la Gerente de la empresa vendedora del equipo (Representaciones Médicas Odontológicas C. A.).**

**SERVICIO DE EMERGENCIA GENERAL**

El Dr. Ruy Darío Medina Morales, jefe del Dpto. de Emergencia y Medicina Crítica (y jefe del Servicio de Emergencia General), presenta al Consejo de Decanato de Medicina el proyecto *Programa de Residencia Universitaria de Medicina de Emergencia*. Autor y Coordinador del proyecto: Dr. Ruy Darío Medina Morales; Asesor: Dra. Alba Sofía Niño Álvarez; Colaboradores: Drs. María Isabel Najul Saldivia y Antonio José de Jesús Franco Useche.

En el proyecto se describe la Emergencia General del HCAMP funcionando con 40 camas de observación; 4 camas de trauma-shock; 11 cubículos de consulta; 8 salas de cura; 1 pabellón de cirugía mayor y 2 camas de recuperación. El Servicio administra una Residencia Asistencial Programada de Medicina de Emergencia desde 1994 de la que, a la fecha, han egresado 2 promociones.

**El proyecto (generado a partir del trabajo de ascenso del Dr. Medina: *Residencia Universitaria de Postgrado en Emergenciología*, en 1996) será aprobado sucesivamente por el Consejo de Decanato de Medicina y el Consejo Universitario de la UCLA (el cual lo remitirá al CNU para consideración), por lo que el Servicio no admitió nuevos residentes este año en espera de iniciar el curso universitario.**

**ORDEN “JACINTO LARA”**

Relacionados con el HCAMP, reciben (28-5-1998, conjuntamente con otras personalidades) la Orden “Gral. Juan Jacinto Lara”, con motivo del “Día de Lara”, conferida por la Gobernación del Estado (Gobernador: Per. Orlando José Fernández Medina):

- Dr. Carlos Liscano Luna, ex jefe del Servicio de Radioterapia del HCAMP y actual director de la Clínica Anticancerosa;
- Mag. (Adm.) Francesco Leone Durante, Vicerector Administrativo de la UCLA

**DEPARTAMENTO DE PEDIATRÍA**

Se crea el Voluntariado del Dpto. de Pediatría “Dr. Agustín Zubillaga” (8-6-1998), por iniciativa del Jefe del Dpto. Dr. Francisco Blas Finizola Celli, con la colaboración de FUNDAPED y SAUCI. 1ra. Coordinadora fundadora: Lic. (Terapista Lenguaje) María Josefina Zapata.

**Figura derecha: Grupo fundador del Voluntariado del Dpto. de Pediatría.**

**El voluntariado se registrará jurídicamente como Fundación sin fines de lucro en 1999 y ha continuado funcionando como tal hasta nuestros días (2012). En el 2001 cambiará su nombre a Voluntariado del Hospital Pediátrico “Dr. Agustín Zubillaga”.**

**SERVICIO DE UROLOGÍA**

El Servicio de Urología adquiere un equipo de Litotripsia y un Nefroscopio (17-6-1998), comprados por FUNDALAURO, dando inicio en el HCAMP a la realización de Nefrolitotomías Percutáneas.

**SERVICIO DE TRAUMATOLOGÍA**

**Unidad de Artroscopia**

La Unidad Integral de Anatomía y Cirugía Artroscópica de la UCLA y el Servicio de Ortopedia y Traumatología del HCAMP realizan en el HCAMP la intervención por artroscopia de reconstrucción del ligamento cruzado anterior de la rodilla, con injerto de hueso-tendon patellar-hueso. Cirujano: Dr. Oswald Antonio Ponce Flores; Paciente: Sr. Edilso Rodríguez.

**Es la 1ra. vez en la historia del HCAMP (y de Barquisimeto) que se realiza este tipo de intervención.**

**Figura derecha: Dr. Oswald Antonio Ponce Flores, especialista en Ortopedia-Traumatología y Medicina Deportiva, de la Unidad Integral de Anatomía y Cirugía Artroscópica, UCLA-HCAMP.**

**El Dr. Ponce, natural de Caracas, Distrito Federal, Médico Cirujano ULA 1987, Especialista en Traumatología y Ortopedia UCV, Hospital "Dr. Jesús Yerena" en Caracas, viene de realizar el curso de Medicina Deportiva en el Doctor's Hospital, Universidad de Miami, USA, después de lo cual se radica en Barquisimeto e ingresa como docente al Dpto. de Ciencias Morfológicas del Decanato de Medicina, donde funda, en conjunto con el Servicio de Traumatología del HCAMP, la Unidad Integral de Anatomía y Cirugía Artroscópica.**

**Biblioteca de Traumatología**
Se inaugura la Biblioteca del Servicio de Ortopedia y Traumatología "Dr. Octavio Seijas Octavio", la cual recibe el epónimo de "Dr. Arnaldo G Segura Ibarra".

**Ambos epónimos corresponden a especialistas del Servicio fallecidos en ejercicio de sus cargos.**

**ELEVADO DE PATEPALO**
Se desmonta el elevado de Pata e' Palo (29-6 al 4-7-1998) como solución a la dificultad para el acceso urgente al HCAMP, debido al tráfico causado por su clausura. La intersección de las avenidas Libertador con Carabobo será regulada por un sistema de semáforos.

**El elevado fue cerrado a principios de año por daño estructural (se hundió una parte al paso de una gandola), y el tránsito de la avenida Libertador se estaba realizando por los laterales con 1 solo canal, ocasionando grandes colas en ambos sentidos y limitando el paso de y hacia Duaca, con numerosas quejas de la ciudadanía cuando un vehículo se dirige urgente al HCAMP y queda *atrapado* en el tráfico.**

**Figura derecha: Desarme del elevado. Extremo izquierdo el Alcalde Dr. (Abg.) Macario Bonifacio González Arias hablando con el Ing. supervisor Adolfo Pérez Lugo.**

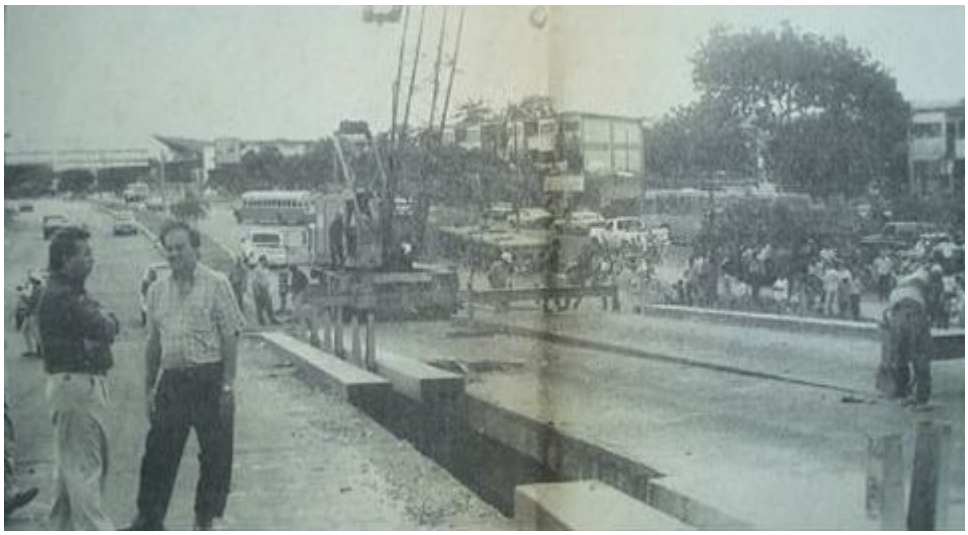

**BANCO DE SANGRE**
El MSAS publica la Resolución SG-221-98 (Gaceta Oficial Nº 36.488 del 3-7-1998) que establece la calificación de "Servicios de Estricta Emergencia" a todos los Bancos de Sangre existentes en el País.

**Se especula que la Resolución, aunque de aplicación a todo el país, tiene que ver con la reciente destitución de la Dra. Elsa Magdalena Rincón de Bracho, del Banco de Sangre del HCAMP, por el mismo Ministro, lo cual fue objeto de protesta por la FMV.**

**CENTRO REGIONAL DE INMUNOLOGÍA**
Se pone en servicio el nuevo edificio del Centro Regional de Inmunología (inaugurado en 1995), en la esquina

de calle 22 (avenida Andrés Bello) con carrera 33 (avenida Las Palmas), dentro de los terrenos del HCAMP. Personal actual del Centro Regional de Inmunología: 2 médicos Especialistas I, 1 médico Especialista II, 1 Bioanalista I, 2 Bioanalistas II, 2 asistentes de laboratorio, 1 secretaria y 1 aseador.

**Figura superior: Edificio del Centro Regional de Inmunología en el HCAMP. Fotografía tomada desde la avenida Las Palmas (fecha exacta y autor desconocidos). Al fondo el edificio del Dpto. de Medicina Preventiva de la Escuela de Medicina en construcción. Nótese la falta de mantenimiento de las áreas perimetrales del edificio, que estaba inaugurado, pero sin uso, desde 1995.**

**El Centro Regional de Inmunología estaba funcionando en un espacio adyacente a la Consulta de Reumatología, en el módulo de Consultas Externas, frente al Dpto. de Pediatría. Al nuevo edificio fueron trasladadas las consultas y el Laboratorio (que funcionaba conjuntamente con el Laboratorio del Banco de Sangre desde su inicio en 1976). Al centro se trasladaron también los programas de VIH-SIDA y de Dermatología Sanitaria, dependientes de la Dirección de Salud del Estado, que funcionaban en el Ambulatorio Urbano “Dr. Ramón E Gualdrón” y Unidad Sanitaria, respectivamente.**

**SERVICIO DE OFTALMOLOGÍA**
Se retiran del Servicio de Oftalmología (julio 1998) los Drs. Raúl Antonio Domine Moreira, profesor del Decanato de Medicina, coordinador fundador de la RAP, después de 9 años de servicios (1989-98), Maritza P de Bejarano, adjunta, después de 20 años de servicios (1978-98) y Argenis Rafael Rosas Hernández, adjunto, después de 4 años de servicios (1994-98; sigue con su ejercicio privado en San Felipe, Estado Yaracuy). El Servicio queda conformado por los Drs. Livia Ibarra de Mejías, jefa y coordinadora (E) de la RAP; y Edita del Rosario Monsalve Andrade, Nancy Josefina Rojas Uzcátegui, Neris Coromoto Navas Martínez y Míriam Coromoto Hernández Falcón, adjuntas.
Por el Dr. Domine es asignada al Servicio de Oftalmología como adjunta docente la Dra. Faride Nur Somair, profesora de la Sección de Anatomía Microscópica de la UCLA, oftalmóloga egresada de la RAP del HCAMP 1996 (de la cual el Dr. Domine era coordinador).

**El Dr. Domine, paralelamente a su estancia en el HCAMP estableció consultorio en la ciudad (Unidad Oftalmológica Dr. Domine) donde ahora se dedica al ejercicio privado de la especialidad (sigue en la UCLA como profesor del Dpto. de Morfología –se jubilará 2003– y colaborador docente de la RAP de Oftalmología del HCAMP).**

**Figura derecha: Dr. Raúl Antonio Domine Moreira, Coordinador-fundador de la RAP de Oftalmología del HCAMP.**

**Como nota curiosa, con el retiro de los Drs. Rosas y Domine, el Servicio de Oftalmología quedó conformado, por 1ra. vez en su historia, por personal profesional de planta femenino en su totalidad.**

**SERVICIO DE UROLOGÍA**
Se realiza el 3er. trasplante renal del año (10-8-1998).

**UNIDAD DE CIRUGÍA AMBULATORIA**
El MSAS publica la Resolución SG-343-98 (Gaceta Oficial Nº 36.515 del 12-8-1998), que establece las *Normas de Funcionamiento de las Unidades de Cirugía Ambulatoria del Sector Público y Privado*. Ministro: Dr. José Félix Oletta López.

**Estas Normas (en el artículo 11) dan carácter legal al funcionamiento de la Unidad de Cirugía Ambulatoria como un servicio independiente del Dpto. de Cirugía, adscrita directamente de la Dirección del HCAMP, lo que se mantiene hasta el día de hoy (2012), aunque nunca se ha publicado un organigrama explícito del Hospital señalando tal situación y, al contrario, el Organigrama Interno del Dpto. de Cirugía contempla la Unidad en su estructura funcional (lo que nunca ha existido tampoco).**

**SERVICIO DE LABORATORIO CENTRAL**
Ingresa al HCAMP (16-8-1998) la Lic. (Bioa.) Zoila Auxiliadora Nieto Silva de Cordero, asignada al Servicio de Laboratorio Central como Bioanalista I.

**La Lic. Nieto, Bioanalista ULA 1981; especialista en Gerencia de Salud Universidad Yacambú 1997; está a la fecha realizando el curso de Ampliación de Conocimientos en Salud Pública UCLA, lapso marzo 1998 – enero 1999. Se trata de un re-ingreso al HCAMP, donde laboró anteriormente en 1982 – 1987.**

**DEPARTAMENTO DE PEDIATRÍA**
- La Dra. Isabel Cristina Ramos Parra recibe el título de Magíster en Educación, Mención Docencia Universitaria, 1998 por la Universidad Fermín Toro, Barquisimeto.

**La Dra. Ramos Parra, Médico Cirujano UCO 1975; Pediatra HCAMP-UCLA 1982, y desde entonces docente del Decanato de Medicina asignada al Dpto. de Pediatría en el HCAMP, presenta la Tesis de Grado: *Propuesta de un Método Didáctico Alternativo para la Enseñanza de la Exanguinotransfusión*, a ser aplicado en el Dpto. de Pediatría del HCAMP.**

- Se jubila del HCAMP el Técnico en Trabajo Social José Elcure Espinoza, después de 18 años en el Dpto. de Pediatría (1980 - 1998) y 41 años de servidor público (1957-1998). Durante su estancia hospitalaria recibió el Premio “Eladio Del Castillo”, de las Jornadas Pineda y la Medalla Honor al Mérito, como empleado público, del MSAS.

**Figura derecha: TS José Elcure Espinoza.**

**CONSTRUCCIONES ASISTENCIALES PARA EL ESTADO LARA (MINDUR)**
El Congreso Nacional aprueba crédito adicional a MINDUR (Gaceta Oficial Nº 36.538 del 14-9-1998) para construcción de instalaciones asistenciales, las cuales incluyen, para el Estado Lara: Ampliación del Hospital de Sanare (LA-0056), Construcción de Hospital Tipo I en Sarare (LA-0043)[1], Construcción de Hospital Tipo I Sector Oeste de Barquisimeto (LA-0042)[2], y construcción de edificio anexo al Servicio de Oncología y Cirugía del HGLGL (LA-0040).

**[1] Sustituirá al Ambulatorio Rural Tipo II y recibirá el epónimo de “Dr. Armando Velásquez Mago”.**

**[2] Sustituirá al Ambulatorio Urbano Tipo III de La Carucieña.**

**DEPARTAMENTO DE ENFERMERÍA**
La Enf. Ligia Mercedes Unda de Estrada es designada Jefa del Dpto. de Enfermería, sustituye a la Enf. Elizabeth Mescheriakov Kassatkin, quien se desincorpora por jubilación.

**JEFES DE DEPARTAMENTO DEL HCAMP**
Asumen (1-10-1998) los jefes electos* de Dptos. Clínicos en el HCAMP:
Pediatría: Dr. Francisco Blas Cirilo Finizola Celli, re-electo, candidato único;
Patología: Lic. (Bioa.) Marlene Pastora Bonier Piña. Era jefa del Servicio de Laboratorio Central. Sustituye al Dr. Pedro Moré Bericat, quien es profesor del Decanato de Medicina y se jubiló.
Cirugía: Humberto Celestino Arias Bello, re-electo, candidato único;
Obstetricia y Ginecología: Dr. Leo Ramón Acosta Palma, re-electo, candidato único;
Radiaciones: Dr. Carlos Alexis Pérez Agüero, re-electo, candidato único;
Medicina: Dr. Rafael Leopoldo González Camejo, re-electo, candidato único; y
Emergencia y Medicina Crítica: Dr. Ruy Darío Medina Morales. Ya era jefe (E) del Dpto. desde noviembre 1987 por renuncia del Dr. Celio Ramón Guarate M. Fue el único candidato que se presentó.
.

*** Las elecciones se realizan cada 3 años según el Reglamento. La anterior elección fue en 1994.**

**DIRECCIÓN REGIONAL DE SALUD**
La Dra. Ángela Nelina Della Pia Espósito es designada (19-10-1998) coordinadora del Programa de Prevención de Accidentes y Hechos Violentos del Estado Lara, dependiente de la Dirección Regional de Salud.

**La Dra. Della Pia fue directora del HCAMP, lapso 1993-94.**

El Director Regional de Salud del Estado Lara, Dr. Eleazar García Díaz, es interpelado por la Asamblea Legislativa sobre los cobros que se realizan en el HCAMP. Al respecto, admitió que en:

"***El Hospital Central Antonio María Pineda se está cobrando o se está solicitando colaboración para las operaciones electivas y para otros tipos de procedimientos quirúrgicos, y en general para las consultas especializadas***"

(Diario El Impulso, 22-10-1998, pág. 7C.).

**PLAN DE RENOVACIÓN DE HOSPITALES (MINDUR)**
En rueda de prensa el Ministro de Sanidad anuncia la ejecución del Plan de Renovación de la Planta Física de Hospitales a nivel nacional a través de MINDUR - FIMA, mediante la elaboración por el Comité de Programas (MSAS), de Planes Maestros de Remodelación y Ampliación de Hospitales, donde se incluye el HCAMP.

**Figura Inferior. Hospitales Incluidos en el Plan de Renovación de Planta Física, 1ra Etapa.**

Hospital General del Oeste "José Gregorio Hernández", de Caracas, Distrito Federal;
Hospital General "Dr. José Ignacio Baldó" (El Algodonal), de Caracas, Distrito Federal;
Hospital Central "Antonio María Pineda", de Barquisimeto, Estado Lara;
Hospital Tipo II "Santos Aníbal Dominici", de Carúpano, Estado Sucre;
Hospital Tipo III "Dr. Adolfo Prince Lara", de Puerto Cabello, Estado Carabobo; y
Servicio Autónomo Hospital Central, de Maracay, Estado Aragua.

**No se conocen los criterios usados por el Comité de Programas del MSAS para elegir estos hospitales. El Plan quedará en suspenso (y luego será descartado por el nuevo Gobierno) con el cambio del Gobierno Nacional en 1999.**

**HOSPITAL ROTARIO**

El ejecutivo del Estado Lara hace entrega (30-10-1998) de la edificación del Hospital Rotario a la Fundación del Rotary para la Salud (FUNDAROSA).

**El Hospital será inaugurado oficialmente el 25-7-1999, una vez firmado el Contrato de Concesión entre la gobernación y FUNDAROSA, mediante el cual se rige su funcionamiento.**

**Figura Superior: Acto de entrega del edificio del Hospital Rotario del Oeste a FUNDAROSA. De Izq. a Der.: Dr. (Abg.) Rubén José Luna Millán, Presidente FUNDAROSA (recibiendo); Abg. Miguel José Valderrama Valera, gobernador encargado (entregando); y los Drs. Orlando Antonio García Gómez, decano de Medicina; Eleazar García Díaz, Director Regional del Sistema Nacional de Salud; Aída Pérez de Saturno, presidenta de FUNDASALUD; entre otros.**

**DEPARTAMENTO DE REGISTRO Y ESTADÍSTICAS**

**Directivos del Dpto. de Registro y Estadísticas de Salud** (30-10-1998):
Jefa del Departamento: Sra. Vilma Josefina Falcón Moreno.
Jefes de Sección: Blanca Milagro Piñero de Gaztelumendi (Estadísticas), y
Carlos Ramón Devia (Archivo de Historias Médicas).

**SERVICIO DE NEUROCIRUGÍA**
Se inaugura (2-11-1998) el área para el Servicio de Neurocirugía en 5to. piso, ala NE y se le asigna el epónimo “Dr. Gerardo Caicedo López”. El área fue acondicionada y completamente dotada por autogestión del Servicio, con el apoyo de la ORC. Jefe del Servicio: Dr. Jorge Isaac Vielma Muñoz.

**Al Servicio ya se le había asignado el epónimo en marzo 1997 (celebración del Día del Médico). Lo que se hizo fue colocar la placa con el nombre en la puerta de entrada, lo que no se realizó en 1997 por estar en construcción el área.**

**DEPARTAMENTO DE CIRUGÍA**
El MSAS publica la Resolución SG-766-98 (Gaceta Oficial Nº 36.574 del 4-11-1998) las *Normas que Establecen los Requisitos Arquitectónicos Funcionales del Servicio de Quirófano de los Establecimientos de Salud Médico Asistenciales Públicos y Privados*. Ministro: Dr. José Félix Oletta López.

**Las nuevas Normas generan polémica en el HCAMP sobre la forma en que afectan la construcción del edificio de Cirugía Ambulatoria, actualmente en progreso, y el funcionamiento de los pabellones de cirugía en los Servicios de Emergencia, Admisión Obstétrica y Urología (4to. piso), recientemente inaugurados.**

**LEY ORGÁNICA DE SALUD**
Se promulga la Ley Orgánica de Salud (Gaceta Oficial Nº 36.579 del 11-11-1998). Sustituye las hasta hoy vigentes Ley de Sanidad Nacional (Gaceta Oficial Nº 19.626 del 22-7-1938) y Ley Orgánica del Sistema Nacional de Salud (Gaceta Oficial Nº 33.745 del 23-6-1987).

**La ley ordena crear el Ministerio de Salud para sustituir al Ministerio de Sanidad y Asistencia Social.**

**RESIDENCIAS PROGRAMADAS DEL HCAMP**
Listado de Coordinadores de Residencias Programadas del HCAMP (15-11-1998):
Drs. Oldy del Carmen Garrido, Cirugía Plástica y Reconstructiva;
Carlos María Zarate Cantera, Medicina Crítica y Terapia Intensiva;
Rafael Antonio Segundo Ceballos Garzón, Medicina Crítica Pediátrica;
Gustavo Adolfo Maldonado Hernández, Nefrología;
Jorge Isaac Vielma Muñoz, Neurocirugía;
Libia Ibarra de Mejías, Oftalmología;
Fernando Monteiro Peña, Ortopedia y Traumatología;
Maritza Nelly Juárez Torrealba, ORL;
Cayetano Domingo De Paola Maiorana, Radioterapia y Medicina Nuclear; y
Antonio Arturo Sosa, Urología.

**DEPARTAMENTO DE OBSTETRICIA Y GINECOLOGÍA**
**SERVICIO GO2**
Se inaugura (23-11-1998) la remodelación del Servicio GO2, ala SE 3er. piso, por autogestión. Acto formal en el Servicio con asistencia del director del Hospital (Dr. Francisco Javier Rojas Pérez), el jefe del Dpto. (Dr. Leo Ramón Acosta Palma), el jefe del Servicio (Dr. Diamantino Viegas De Sousa) y la coordinadora de Autogestión del Servicio (Dra. María de los Reyes Fernández de Canache).

**Figura derecha: Logotipo adoptado por el Programa de Autogestión del Servicio GO2, con la leyenda *Autogestión → Asistencia → Docencia → Investigación*, referente a la Misión del mismo.**

**El Servicio de Gineco-Obstetricia 2 es el 1ro. en usar un logotipo propio en la historia del HCAMP.**

**Personal del Servicio GO2:**
Drs.: Diamantino Viegas De Sousa, jefe; María de los Reyes Fernández de Canache, Melba Rivero y Miguel

Octavio Sosa Palavicini, adjuntos; y Amelia Carolina Zapata Rojas, residente asistencial*. Médicos rotatorios: 2 residentes de Posgrado (1er. y 3er. años) y 3 internos.

El Servicio dispone de 2 enfermeras profesionales; 13 auxiliares de enfermería y 6 camareras. Por él realizan pasantías alumnos del Programa de Enfermería de la UCLA (ciclo materno-infantil), bajo la coordinación de la Lic. (Enf.) Carmen Stella Martínez Dávalos.

*** La figura del «Residente Asistencial» es común en el HCAMP. Es un médico que se contrata para suplir la ausencia por retiro de un residente titular (curso de posgrado o residencia programada). Se le asigna en forma fija a un Servicio hasta el próximo ingreso de cursantes al Posgrado. La Dra. Amelia Carolina Zapata, al terminar la residencia asistencial (marzo 1999), ingresó como residente de Cirugía del HGLGL, y luego, al egresar como Cirujano General, hará el Posgrado de Urología en el HCAMP.**

**COMISIÓN DE BIOÉTICA E INVESTIGACIÓN CLÍNICA**

El MSAS publica la Resolución SG-749-98 (Gaceta Oficial Nº 36.593 del 1-12-1998) que establece la creación de la Comisión Nacional de Bioética y la existencia de Comités de Ética y de Investigación Clínica en todos los hospitales del País. Ministro: Dr. José Félix Oletta López.

**En la implementación de la Resolución se creará en el HCAMP la Comisión de Bioética e Investigación Clínica (que sustituye a la Comisión de Ética, creada con anterioridad), luego denominada Comisión de Ética y Bioética (para adaptarse al Reglamento del Cuerpo Médico del HCUAMP, decretado en el 2006).**

**MINISTERIO DE SANIDAD Y ASISTENCIA SOCIAL (MSAS)**

El MSAS dicta (Resolución Nº 822 del 28-11-1998; Gaceta Oficial Nº 36.595 del 3-12-1998) las normas y procedimientos para la ejecución del Reglamento sobre Clínicas de Hospitalización, Hospitales, Casas de Salud, Sanatorios, Enfermería o Similares".

**Básicamente, el Comité de Programas del MSAS, que redactó las normas y procedimientos, divide los establecimientos de salud, públicos y privados, en 3 grandes rubros: Establecimientos Médico Asistenciales (Hospitales y Ambulatorios), Establecimientos de Técnicas Médicas Auxiliares, y Establecimientos de Estética Humana.**

**ASAMBLEA LEGISLATIVA DEL ESTADO LARA**

Se proclaman los diputados a la Asamblea Legislativa del Estado Lara (Gaceta Oficial del Estado Lara Nº 850 -E- del 5-12-1998) electos en las elecciones del 8-11-1998. Entre otros, los Drs. Alberto José Agüero Ablan y Elizabeth Avelina Manzanilla de Valecillos (Principales); y Pablo Antonio Azuaje Artigas (Suplente).

**Todos son egresados de la UCLA y ex residentes del HCAMP. En estas elecciones también fue candidato al Senado el Dr. Carlos Miguel Zapata Escalona, ex jefe del Dpto. de Medicina del HCAMP, quien no fue electo.**

**SERVICIO DE NEONATOLOGÍA**

Culmina, en el Servicio de Neonatología, el *Curso de Entrenamiento en Neonatología para Pediatras*, con duración de 4 meses (Septiembre a diciembre 1998). Jefa del Servicio: Dra. Míriam Cruz Amador de Perozo.

**Es la 1ra. vez, en la historia del HCAMP, que el Servicio de Neonatología realiza un curso de esta naturaleza. El curso seguirá implementándose anualmente hasta 2009, cuando el Servicio crea la Residencia Programada en Neonatología.**

**El nombre oficial del Servicio desde que se creó (1954) es «Servicio de Prematuros y Recién Nacidos», a lo largo del tiempo también fue común llamarlo «Servicio de Patología Neonatal», y desde el traslado del Dpto. de Pediatría al edificio de la Escuela de Enfermeras, se le empezó a llamar «Servicio de Neonatología», acorde con el desarrollo y reconocimiento de la especialidad con ese nombre. Con el devenir de los años, se fue empleando ese nombre, aún en documentos oficiales, haciéndose a la fecha general y de uso común, sin existir una resolución oficial de cambio de nombre.**

**Esta misma situación ocurrió con el Servicio de Vías Digestivas, que con el devenir del tiempo cambió su nombre a «Servicio de Gastroenterología», nombre común de la especialidad, sin que se produjera una resolución oficial al respecto.**

---

**VII – EL DECANATO DE MEDICINA Y EL HCAMP:**

**Autoridades de la UCLA 1998:**
Rector: Mag. (Mat.) José Enrique Bethelmy;
Vicerector Administrativo: Mag. (Adm.) Francesco Leone Durante;
Vicerectores Académicos: Dr. (Far.) José Antonio Moreno Yánes hasta setiembre;
Dr. Leonardo Montilva Najul;
Secretario General: Mag. (Mat.) Justina Guerra de Cordero.

**AUTORIDADES DEL DECANATO DE MEDICINA, año 1998:**
Decanos: Dr. Marco Tulio Mendoza Dávila, hasta septiembre;
Dr. Orlando Antonio García Gómez
Directores del Programa de Medicina Dra. Ana Teresa Lucena Terán de Guerrero, hasta setiembre;
Dr. Héctor Jesús Rey García.
Coordinadora de Postgrado: Dra. Ana Cecilia Miliani Villasmíl.
Coordinadores de Investigación: Dr. Luis Blas Batalla Sotelo, hasta setiembre;
Dr. Gregorio Tiskow Drost.
Jefa Dpto. Educación Médica: Lic. Ayolaida de Lourdes Rodríguez Miranda.

**EGRESADOS DE CURSOS DE POSGRADO DEL DECANATO DE MEDICINA, año 1998** (relacionados con el HCAMP, egresan en diferentes fechas):

**Cardiología** (18va. promoción, 1er. curso de Posgrado UCLA- ASCARDIO, 3 años, lapso 1996-98); Drs.:
**El curso de 3 años empezó el 2-1-1996 y egresa el 15-12-1998 y así continúa los años siguientes)**.
Residentes de posgrado:
- **Rosalba Iraida Cammarata Segura** (Médico Cirujano UCLA 1983; médico interno HCAMP 1984-86; Internista HCAMP-UCLA 1990). Es docente al Decanato de Medicina, UCLA;
- **Pedro Miguel Estanga Fernández** (Médico Cirujano UCLA 1990). Tesis: *Evolución clínica de los pacientes con obstrucción del tronco principal de arteria coronaria izquierda.* Ingresa al HCAMP como especialista;
- **Jorge Antonio Pérez Flores**. Tesis: *Estudio del síncope de origen desconocido*;
- **José Gregorio Rodríguez Córdova**. Tesis: *Frecuencias perioperatorias de bloqueo aurículo-ventricular avanzado en pacientes con trastornos de la conducción intraventricular evaluado por Holter.* Se radica en Maracay, Estado Aragua;

**Solo 3 recibieron el título universitario por la UCLA en esta fecha: Pedro Miguel Estanga Fernández, Jorge Antonio Pérez Flores y José Gregorio Rodríguez Córdova son los 1ros. graduados universitarios especialistas en Cardiología egresados de ASCARDIO y del Decanato de Medicina.**

Residentes asistenciales:
- **Rito Abile Di Guardo** (Médico Cirujano UDO). Se radica en Maturín, Estado Monagas.
- **Valentín González Casal**. Se radica en Acarigua, Estado Portuguesa;
- **Rubén Enrique Guerra Palacios**. Se radica en Tinaquillo, Estado Cojedes; ingresa como especialista a ASCARDIO-Cojedes;
- **Edson Arante Hernández Routman** (Médico Cirujano UCLA 1990; Médico Interno HCAMP 1990-92). Ingresa como especialista a ASCARDIO-Barquisimeto, donde realiza la subespecialidad Cardiología Intervencionista 1999-2001;
- **José Miguel Martínez Plaza** (Médico Cirujano UCLA 1992); realiza conjuntamente la subespecialidad de Hemodinamia en ASCARDIO, egresando de la II promoción 1998. Ingresa como especialista a ASCARDIO.
- **Olga Noemy Pinto Dos Santos** (Médico Cirujano ULA 1987), de 37 años (n. 24-4-1961). natural de El Consejo, Estado Aragua, se radica en Barinas, Estado Barinas;

- **María Victoria Rojas**. Ingresó a ASCARDIO-Cojedes.

**Higiene Mental del Desarrollo Infantil y Juvenil** (5to. curso de Posgrado, 3 años, lapso 1995-98): **(Oficialmente 6 graduados este año).**
- Prof. J**obelia Alvarado de Mercado** (Profesora Educación Especial, UPEL).
- Dra. **Rosa Virginia Badell de Morales** (Médico Cirujano LUZ 1990). Ingresa al HCAMP como residente de Obstetricia y Ginecología.
- **Jenny M Barreto de Alvarado**.
- Prof. **Rosa González Suárez** (Profesora Educación Especial UPEL 1980). Trabajo de grado: *Aplicación de un programa de estimulación del lenguaje en niños menores de 4 años, con la participación de los padres como facilitadores*; tutor: Dra. Carmen Sofía Pérez Saldivia; jurado: Dras.: Beila Pire de Bastidas y Lourdes Bello de Leone.
- Dra. **Tatiana Natalia Krisciunas Owtschinkowa** (Médico Cirujano UCV 1983; Pediatra 1989; Médico Familiar IVSS 1990). Es docente de la residencia de Medicina Familiar IVSS-UCLA.

**Psiquiatría Infantil y Juvenil** (3er. curso de Posgrado, 3 años, lapso 1995-98). Dra.:
- **María José Núñez López** (Médico Cirujano LUZ 1987; Psiquiatra LUZ 1994). Ingresa como especialista al Hospital Psiquiátrico de Maracaibo, Estado Zulia.

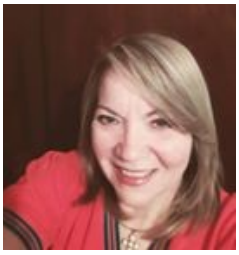

**Figura derecha: Dra. María José Núñez López, Especialista en Psiquiatría Infanto Juvenil UCLA 1998.**

**Salud Pública** (1er. y 2do. curso de Maestría, 2 años, egresan el 17-7-1998): **Este grupo, que egresó en forma global en 1998, comprende los 15 del 1er. curso 1995-97 (todos profesores del Dpto. de Medicina Preventiva), y los del 2do. curso 1996-98. El nombre inicial del curso fue de *Especialista en Salud Pública*, transformado luego en *Maestría*, antes del egreso.**

Dr. (M.V). **Mariano Ramón Arias Castillo** (Médico Veterinario UCLA 1978). Tesis: *Sistema ampliado del Programa de Vigilancia Epidemiológica de las enfermedades zoonóticas llevado por MSAS en el Estado Lara*. Es profesor del Decanato de Ciencias Veterinarias, UCLA.

Dr. **Manuel Ramón Blanco** (Médico Cirujano UCLA 1984). Tesis: *Stress en docentes de educación primaria y media del Estado Lara.*

Antrop. **Jesús Eduardo Canelón Pérez**. Tesis: *Las representaciones sociales de la diarrea. Un estudio de caso.*

Dra. **Damelis Janeth Daza Pérez de García** (Médico Cirujano UCLA 1989; médico interno HCAMP 1990-92). Tesis: *Análisis epidemiológico de la mortalidad y morbilidad por violencia. Municipio Irribaren. Estado Lara.*

Dra. **Editza Inmaculada Domínguez Armas de Torrealba** (Médico Cirujano UCO 1974; Pediatra HCAMP-UCLA 1982).

Dra. **Mary Sol Fernández Abreu**.

Lic. **Milagros Coromoto García Cardona**, de 43 años (n. 4-3-1955) natural de Caracas (Sociólogo UCV 1980; MgSc Ciencias Sociales Syracuse, USA 1986). Tesis: *Representaciones sociales de madres, médicos pediatras y enfermeras sobre el niño pre-escolar y su salud.*

Dr. **Douglas Manuel García Pérez** (Médico Cirujano UCLA 1989; médico interno HCAMP 1990-92). Tesis: *Calidad de la certificación de la causa básica de la muerte en el Estado Lara.*

Dr. **Rafael Jesús Gasperi Romero** (Médico Cirujano ULA 1983; Pediatra HCAMP-UCLA 1989). Tesis: *Diseño de un programa de capacitación para la aplicación del programa de educación para la salud a docentes del primer nivel del área básica en escuelas situadas en el oeste de Barquisimeto.*

Dra. **Maritza de la Asención Gil Manzanilla** (Médico Cirujano UCLA 1984).Tesis: *Diseño de un sistema de información para los niveles locales de salud*.

Dra. **Carmen Alicia Goitía Medina de De Lima**, de 34 años (n. 13-3-1964) Tesis: *Actitud hacia la participación comunitaria de los miembros del equipo de salud de los ambulatorios urbanos del Distrito I Barquisimeto.*

Dra. **Livia Coromoto Lucena Escalona** (Médico Cirujano UCLA 1973; Pediatra HCAMP-UCLA 1983).

Dra. **Carmen Cristina Ludewig Ortega de Montilva** (Médico Cirujano UCLA 1975). Tesis: *Desarrollo de un sistema de análisis de la situación de salud según condiciones de vida de la población.*

Dra. **Elizabeth Avelina Manzanilla de Valecillos** (Médico Cirujano UCLA 1984, médico interno HCAMP 1984-86; Ampliación de Conocimientos en Salud Pública UCLA 1988; Epidemióloga UCV 1992). Tesis: *Modelo de gestión participativa Hospital Dr. Luis Gómez López.*

Dra. **Paula Manzano Márquez de Siso** (Médico Cirujano UCO 1974; Pediatra HCAMP-UCLA 1981). Tesis:

*Analisis del funcionamiento comunitario del Programa de Rehidratación Oral del MSAS en el oeste de Barquisimeto.*

Dra. **María Lorena Mendoza Dávila de Menacho** (Médico Cirujano UCLA 1986; Higiene Mental del Desarrollo Infantil y Juvenil UCLA 1996). Tesis: *Viabilidad política del proceso de descentralización del sector salud en el Estado Yaracuy.*

Dra. **Lourdes Mariela Montilva Najul de Mendoza** (Médico Cirujano UCO 1975). Tesis: *Estado nutricional y condiciones de vida en los niños de seis meses a seis años del área oeste de Barquisimeto.* Es jefa del Centro de Recuperación Nutricional del Dpto. de Pediatría, HCAMP. .

Lic. **Marialida Josefina Mujica de González** (Lic. Enfermería UC 1985). Tesis: *Necesidades de capacitación en salud pública y diseño de una estrategia de educación permanente dirigida al personal de salud.*

Dr. **Carlos Humberto Núñez Durán** (Médico Cirujano UCLA 1991). Tesis: *Condiciones de trabajo en microempresas informales de alimentos y su relación con la salud de los trabajadores.*

Dr. **Héctor José Parra Leal** (Médico Cirujano UCLA 1987). Tesis: *Factores que influyen en el abandono del tratamiento antituberculoso mediante el análisis de riesgo en el Municipio Iribarren del Estado Lara*.

Lic. **Leticia Riera de Crespo**. Tesis: *Nivel de conocimientos sobre la epidemiología de la toxoplasmosis en la población femenina que consulta en los ambulatorios de la zona oeste de Barquisimeto.*

Dra. **Míriam Elena Ripanti de García** (Pediatra HCAMP-UCLA 1982). Tesis: *Necesidades y capacidades en las áreas jurídicas, administrativas y organizacionales para la instrumentalización de la descentralización en salud. Estado Lara.*

Dr. **Edgar Eduardo Rivera Gallardo** (Médico Cirujano UCLA 1986; Ampliación de Conocimientos en Salud Pública UCLA 1988; Epidemiólogo UCV 1992). Tesis: *Epidemiología municipal modelo de organización de un servicio.* Es Director de Epidemiología e Investigación de la DRS.

Dr. **Víctor José Rodríguez Godoy** (Médico Cirujano ULA 1985; Pediatra HCAMP-UCLA 1992). Tesis: *Identificar los elementos que caracterizan la organización estructural y los programas de los grupos comunitarios que desarrollan experiencias de autogestión en el sector oeste de Barquisimeto.* Luego será -2000- director del HCAMP.

Dra. **Zulay Antonieta Tagliaferro Bencomo** (Médico Cirujano UCLA 1992).

Dra. **Gladis Mercedes Torres Díaz** (Médico Cirujano UCLA 1981; Pediatra HCAMP-UCLA 1987). Tesis: *Nivel de conocimiento que tienen los médicos de las normas de atención al lactante menor para la vigilancia de su crecimiento y desarrollo. Ambulatorios sector oeste Barquisimeto.*

**Figuras Izq. a Der.: Lics. (Enf.) Marialida Josefina Mujica de González y (Soc.) Milagros Coromoto García Cardona, Magísteres en Salud Pública UCLA 1998.**

**Salud Pública** (11ro. curso Ampliación de Conocimientos 1998): Drs.:

- **Omar Antonio Agüero Castañeda** (Médico Cirujano UCLA 1994);
- **Marilú Cañizalez Toro** (Médico Cirujano ULA 1987). Luego será jefa del Dpto. de Epidemiología del HCAMP;
- **Maigualida Colmenares Rodríguez** (Médico Cirujano), de 42 años (n. 20-9-1956)). Es profesora del Dpto. de Medicina Preventiva, UCLA;
- **Luis Miguel Delgado**;
- **Marisol de la Consolación González Casique de Álvarez** (Médico Cirujano ULA 1993); natural de Táriba, Estado Táchira;
- **Chiquinquirá Ramona López** (Médico Cirujano UCLA 1984);
- **Taís López de Matos**;
- **Marisela Beatriz Macías Borges** (Médico Cirujano UCLA 1990; Epidemióloga Instituto “Arnoldo Gabaldón” 1994). Es funcionaria del Ambulatorio “Felipe Ponte” en Cabudare;
- **Giovanni Alfonso Marquina Vielma** (Médico Cirujano UCLA 1991). Es cirujano en el Hospital “Dr. Baudilio Lara” de Quíbor, Estado Lara; luego ingresará como residente al Servicio de Urología del HCAMP;
- **Ahimara Márquez Gámez** (Médico Cirujano UCLA 1991). Es profesora del Dpto. de Medicina Preventiva, UCLA;
- **Héctor Allan Núñez Sotelo** (Médico Cirujano UCLA 1994). Es profesor del Dpto. Medicina Preventiva, Decanato de Medicina UCLA; luego será -2003- subdirector del HCAMP;
- **Elidys del Valle Rausseo Viñoles** (Médico Cirujano UCLA 1990);

- **Eduardo Sarias Riera Mendoza** (Médico Cirujano UCLA 1990). Es funcionario de la DGSS del Estado Lara;
- **Marco Teófilo Saér Jiménez** (Médico Cirujano UCLA 1990). Es funcionario de la DGSS del Estado Lara;
- **Zoraida Sánchez**;
- (Odo.) **Lucila del Carmen Sulbarán Pirela**. Es funcionaria de la DGSS del Estado Lara.

**CURSO AMPLIACIÓN DE CONOCIMIENTOS EN SALUD PUBLICA**

Se aprueba (Consejo Universitario Nº 973 del 21-1-1998, luego publicado en Gaceta Universitaria Nº 51, mayo 1998) la «Modificación Curricular del Curso de Postgrado en Salud Pública».

**La modificación (se definen los objetivos del Curso y el perfil del egresado) se refiere al *Curso de Ampliación de Conocimientos en Salud Pública*, que ejecuta el Dpto. de Medicina Preventiva del Decanato de Medicina, del que, a la fecha, han egresado 10 promociones. Varios funcionarios del HCAMP han realizado el curso, así como también numerosos sanitaristas, profesores de la UCLA y médicos generales.**

**REGLAMENTO DE ELECCIÓN DE JEFES DE DEPARTAMENTO**

El Consejo de Decanato de Medicina aprueba (6-3-1998) el *Reglamento de Elección de Jefes de Departamento de la Unidad Docente Asistencial del Decanato de Medicina*. Decano: Dr. Marco Tulio Mendoza Dávila; Directora del Programa de Medicina: Dra. Ana Teresa Lucena de Guerrero.

**Ya existe un Reglamento para elegir los jefes de departamentos de los Decanatos de la UCLA (por el cual se han regido elecciones anteriores), sin embargo, ante la necesidad de efectuar nuevas elecciones (los períodos de los actuales jefes estaban vencidos) y considerando los problemas que se presentaron en elecciones anteriores por las particularidades de la conjunción del Decanato y el HCAMP, se decidió elaborar un nuevo reglamento.**

**ESPECIALIZACIÓN EN SALUD E HIGIENE OCUPACIONAL**

El Consejo Nacional de Universidades autoriza (Resolución Nº 6; Ministro de Educación: Dr. Antonio Luis Cárdenas; Gaceta Oficial Nº 36.416 del 18-3-1998) los Programas de Especialistas en Salud e Higiene Ocupacional, Menciónes Educación para la Salud de los Trabajadores, Higiene Ocupacional y Medicina del Trabajo (son 3 Especialidades distintas) impartidos por el Dpto. de Medicina Preventiva y Social del Decanato de Medicina de la UCLA.

**Como hecho curioso, los programas de Especialista en Salud e Higiene Ocupacional, Mención Educación para la Salud de los Trabajadores y Mención Higiene Ocupacional, se mencionan en la Gaceta como impartidos en el HCAMP. Por otro lado el Programa de Especialista en Salud e Higiene Ocupacional, Mención Medicina del Trabajo, otorga el Título de Especialista en Salud e Higiene, según la mencionada Gaceta Oficial.**

**NÚCLEO CARORA DEL DECANATO DE MEDICINA**

Se crea el Núcleo Carora, Estado Lara, del Decanato de Medicina, en el Hospital General "Dr. Pastor Oropeza Riera" del MSAS, en la aplicación del convenio UCLA-MSAS. Recibirá estudiantes de 6to. año de medicina para realizar pasantías clínicas.

**Es el 4to. núcleo del Decanato donde hacen pasantías los estudiantes de medicina, además del núcleo sede: HCAMP. Los otros 3 son en los hospitales de Acarigua, San Felipe e IVSS de Barquisimeto.**

**Figura derecha: Inicio actividades Núcleo Carora, estudiantes de 6to. año de medicina; en el lado izquierdo el Dr. Hernán Gerardo Vásquez Zubillaga*, profesor de la pasantía.**

*** El Dr. Vásquez, Médico Cirujano UCLA 1987, es egresado del posgrado de Pediatría HCAMP-UCLA 1993, después de lo cual ingresó como especialista al HGPO de Carora.**

**ACTO DE GRADO DE LA UCLA: ESPECIALISTA**

- 3-4-1998. Recibe título universitario de Especialista en Obstetricia y Ginecología 1 egresado del curso de Posgrado del HCAMP.

**Es la 1ra. graduación del año en esta especialidad. En total este año se titularon 12 especialistas en Obstetricia y Ginecología (en 4 Actos de Grado), egresados del HCAMP.**

**ASOCIACIÓN VENEZOLANA DE ESTUDIANTES DE MORFOLOGÍA (ASOVEM)**

Se publica el boletín Visión Morfológica, año 1 Nº 1, abril 1998, auspiciado por la Asociación Venezolana de Estudiantes de Morfología (ASOVEM), el Dpto. de Ciencias Morfológicas y el Decanato de Medicina de la UCLA.

**Figura derecha: Portada del 1er. número del Boletín Visión Morfológica.**

**En el 1er. número publican trabajos varios médicos relacionados con diferentes Servicios del HCAMP Drs.: Orlando García Gómez (Medicina Crítica), Ramón Guillermo Piñango Montiel (Anatomía Patológica), Eduardo Caballero Escudero (Neurocirugía) y Urimare Coromoto Romero García (Radiología). Otros lo harán en números siguientes. La revista se publicará hasta el Año 4, Nº 2, mayo 2003.**

**UNIDAD DE GENÉTICA MÉDICA**

El Lic. (Bioa.) Efrén A Torres Meléndez se incorpora a la Unidad de Genética Médica UCLA-HCAMP del Decanato de Medicina, asignado a la Unidad de Reproducción Asistida. Es el 2do. técnico asignado a esta Unidad (el existente es la Lic. (Biol.) Flavia Palenzona.

**Figuras derecha: Lics. Efrén A Torres Meléndez y Flavio Palenzona, técnicos especialistas de la Unidad de Genética Médica.**

**Torres Meléndez es Licenciado en Bioanálisis ULA 1995, luego realizará entrenamiento en técnicas de fertilización asistida en USA (2000) y ejercerá privadamente en la Clínica Razetti de Barquisimeto.**

**PROMOCIÓN 35 DE MÉDICOS CIRUJANOS UCLA**

Egresa (21-5-1998) la XXXV (35ta.) promoción de (137) Médicos Cirujanos de la UCLA.

**Como hecho curioso, la promoción 35 coincidió con el 35 Aniversario de la UCLA, por lo que designaron 35 Padrinos (entre ellos numerosos médicos del HCAMP), superando el récord de la promoción 33 en 1996 que designó 20 padrinos. Para el 2012 seguía siendo la promoción con mayor numero de padrinos en la historia de la Escuela de Medicina.**

**Figuras superiores (Izq. a Der.): Olga Teresa Forero Sánchez, Julaymargod Martínez Lucena, Isabel Cristina Torres García, y Lorena Josefina Torrado Hernández, graduandas XXXV promoción de**

**Médicos Cirujanos UCLA 1998.**

**La Dra. Forero ingresará (1999) como médico interno al HCAMP y luego hará residencia de Medicina Física y Rehabilitación HCAMP-UCLA, egresando como especialista en 2006. La Dra. Martínez Lucena ingresa en Sep. 1998 como médico rural al Hospital de Quíbor hasta Feb. 2000, ingresando al Posgrado de Pediatría HCAMP-UCLA en marzo 2000. Las Dras. Martínez, Torres y Torrado egresarán luego del HCAMP como especialistas en Pediatría (2003), Obstetricia y Ginecología (2004) y Radiodiagnóstico (2003), respectivamente.**

**De esta promoción egresa el Dr. Carlos Alfonso Gallardo Trejo, el último de los 4 hermanos Gallardo Trejo egresados del Decanato de Medicina (los anteriores fueron: Alirio Rafael 1991, Carmen Milagros 1992 y Alberto José 1996, a la fecha médico interno HCAMP, luego hará posgrado en Obstetricia y Ginecología en la ULA). Históricamente, los 4 hermanos Gallardo Trejo para el 2012 son el 2do. número mayor de hermanos egresados del Decanato de Medicina de la UCLA en su historia, solo superados por las 5 hermanas Tawil Chediak (Mariela 1994, Lina y Yolanda 1995, Gizel 1996 y Nadia 2001).**

**Figura superior: Los médicos cirujanos UCLA hermanos Gallardo Trejo en la recepción ofrecida por su padre el Dr. Alirio Gallardo Pinto (centro) con motivo de la graduación de médico cirujano de Carlos Alfonso Gallardo Trejo (2do. de Der. a Izq.).**

**Figura inferior: Fotografía de Graduación, XXXV promoción de Médicos Cirujanos UCLA, en la escalera que conduce a la plaza interna, edificio del Rectorado, UCLA (la fotografía está recortada en ambos lados -derecho e izquierdo- dejando afuera numeroso graduados).**

Graduandos:
**A**: Luis Javier Abdul Abraham, Yeliz Carolina Agreda Yépez, Míriam Álvarez Riera, Rafael Carlos Álvarez Almao, Ivonne Susana Álvarez Méndez, Hilda Alviárez Contreras, Jesús Alberto Amaya, Francisco José Añez Barrera, Elena del Carmen Araujo Peroza; **B**: Rafael Barahona Mogollón, Alba María Barroeta Infante, Leyda Bastidas Bermúdez, Carlos Gerardo Belisario, Lorena Betancourt Bustamante, Betty Juliana Bitriago Ayala, Saida Leticia Bitriago Macias, Yenny Milena Bonomo Sarmiento, Naysa Mireya Boscán Castillo, Sibeida Bracho Pacheco, Ana Elena Briceño Uzcátegui, Adda María Briceño Velásquez; **C**: Gladis Patricia Caballero Degregori, Isora E Camejo Durán, Grescry Milagros Carrizo Pedreañez, Daniel Carvallo Frank, Joaquín Castillo Castellano, José Abraham Castro Mora, Esmeralda Josefina Chavarro Guerra, Jose Alberto Colmenarez; **D**: Betty De Abreu Lino; **F**: Anabél Fonseca Boquillón, Olga Teresa Forero Sánchez, Martha Arasely Fréitez López; **G**: Edgardo Gonzalo Galarraga González, Carlos Alfonso Gallardo Trejo, Carmen Aída Gamarra Calcurian, Luzmary García Escalona, Dommary Josefina García Liendo, María Solangel Giménez Capdevielle, Clara Ligia González, Dacia Marely González Jiménez, Astrid Yaneth González Ovalles (Cum Laude), Ana Felicia González Rattia, Hilda Sahmiramis González Vera, Lorena Beatriz González Quintero, Víctor Manuel González Terán, Yolanda González de Villegas, Hermes Segundo Guerrero; **H**: Carlos Alberto Hernández Asuaje, José Francisco

Hernández Campos; **J**: Alfonso Jaramillo Manguiantti; **L**: Neiva Teresa Lemoine Riera, Gabriela D Linarez Veloz, Rosaura López Sánchez, Yelith Esmeralda López Mayo, Anurivic Lorenzo Vásquez, Eddy Milagro Lucena Mujica; **M**: Rafael Gerardo Majano Araujo, Nancy Martínez Lara, Julaymargod Martínez Lucena, Lisandro Jesús Matheus Mascareño, Cira Karina Matute Suárez, Belkys Medina Veliz, Katiuska Meléndez Vásquez, Yelitza Josefina Meléndez Mendoza, Yulbin Mirlena Meléndez Benaventa, Mariana Méndez Sevilla, David Mendoza Perdomo, Clara Elvia Meneses Gamboa, Marisbéél Merchán Mujica, Vladimir Ernesto Millán Alejos, María Eladia Mogollón Torrealba, Luis Alberto Montaño González, Andrés Horacio Montilla García, Blanca Victoria Mora Montes, Serenella Morello Graterol, Margarita del Carmen Morles Palencia, Sandra Vigdelia Morón Velez, Mariano A Mujica Zacarias; **N**: Teódulo Rafael Nieves Carrasco; **O**: Karina Josefina Ojeda Vásquez, Johnny Humberto Ortega Vargas, Eglé Marlene Oviedo de Suárez; **P**: José Rafael Palacios Riera, Juan Antonio Palacios Vaamonde, Maribél Beatriz Pérez Arroyo, Ciro Rafael Pérez Marín, Katida Elisa Pérez Márquez, Yuleima Josefina Pérez Pérez, José Antonio Pernalete (Cum Laude), Adalinda Perozo González, Migdalia Mercedes Petrola Rosal; **Q**: Iliana Marina Quercia Silva; **R**: Militza del Carmen Raga Vargas, Ailie del Consuelo Rendón Silva, Ivonne Yonna de las M Rengel Colina, Sandy Rocio Roa Hernández, Freddy Alejandro Rodríguez Diaz, Domingo Antonio Rodríguez Peña, Norkys de la Chiquinquirá Rodríguez Rojas, Lettman José Rodríguez Becerra, Niland Migdalia Rodríguez Rodríguez, Yolmira Rojas Leal, Lázaro Antonio Rojas Rodríguez, Lidia Isabel Romero Morales, Guerrimo Ronchi Chiem, Hugo Orángel Ruíz Henríquez; **S**: Massiel Lorena Saér Yépez, Danny Yolisbeth Salas Cuello, Maritza Coromoto Saldivia Matar, Rosalida Salgado Villegas, Freddy Alberto Sánchez Mosquera, Néstor Orlando Sánchez Chacín, Luz Estrella Santana Sandoval, María Daniella Auxil Sayago Colmenares, Ivonne Silva Montilla, Oscar Orlando Silva Carvajal, Elimar Mercedes Sira Salas, Sandra María Stenta Montañez; **T**: Rosa Virginia Terán, Xiomara Pastora Terán Mosquera, Lorena Josefina Torrado Hernández, Annieri Torres Caceres, Isabel Cristina Torres García; **V**: Karina del Carmen Valdéz Saumel, Víctor Manuel Valera Flores, Yelitza Beatriz Vargas Castro, Yessenia Coromoto Vargas Guédez, Ana Rosa Vásquez Morales, Áurea Alessandra Vásquez Prado, Lizmaire Aisquel Véliz López, Domingo Verde Vásquez, Nadetza Mariela Virguéz Sánchez, Gelen Virguéz Tovar, Marlene Coromoto Vivas Duran; **Y**: Elizabeth Coromoto Yaya Infante, Ana Carlot Yépez González (Cum Laude).

**ESPECIALIZACIÓN EN DERMATOLOGÍA**
**ESPECIALIZACIÓN EN NEUROPEDIATRÍA**
Se aprueba (Consejo Universitario Nº 1.008 del 10-6-1998, luego publicado en Gaceta Universitaria Nº 52, diciembre 1998) la modificación curricular de los programas de Posgrado Especialización en Dermatología y Especialización en Neuropediatría, del Decanato de Medicina.

**Es la 1ra. modificación que se realiza a estos programas, que se ejecutan en los Servicios de igual nombre del HCAMP, desde su aprobación inicial. Entre los cambios al programa de Dermatología, se estableció como requisito especial de ingreso el tener 2 años de Residencia Asistencial Programada (RAP) en Medicina Interna o Pediatría.**

**POSGRADO EN SALUD E HIGIENE OCUPACIONAL**
Se aprueba (Consejo Universitario Nº 1.012 del 1-7-1998, luego publicado en Gaceta Universitaria Nº 52, diciembre 1998) la modificación en los requisitos de ingreso del programa de Postgrado de Salud e Higiene Ocupacional, Mención Medicina del Trabajo.

**La modificación consistió en reducir de 2 a 1 año de Residencia Asistencial Programada en Medicina Interna, como requisito de ingreso. El curso lo ejecuta el Dpto. de Medicina Preventiva del Decanato de Medicina, y numerosos cursantes han realizado sus trabajos de grado en base a las actividades del HCAMP.**

**SERVICIO DE OFTALMOLOGÍA**
La Dra. Faride Nur Somair, profesora de la Sección de Anatomía Microscópica de la UCLA, Oftalmóloga egresada de la RAP del HCAMP, es asignada (julio 1998) al Servicio de Oftalmología del HCAMP como adjunta docente. Sustituye al Dr. Raúl Antonio Domine Moreira, quien se retiró del Hospital.

**Figura derecha: Profesores de la Sección de Anatomía Microscópica del Decanato de Medicina de la UCLA. De izq. a Der.: Drs. Josefina Dolinar (Jefe de Sección), Faride Nur, Reinaldo Rojas, Hectsys Bravo.**

**La Dra. Nur viene de realizar la residencia de Oftalmología en el HCAMP (1996) y la Dra. Bravo realizará el posgrado de Obstetricia y Ginecología en el HCAMP (2007), ambas becadas por la UCLA.**

**ACTOS DE GRADO DE LA UCLA: ESPECIALISTAS**

Reciben (23-7-1998) títulos universitarios de Especialista: 6 en Anestesiología, 3 en Cirugía General, 2 en Cirugía Pediátrica, 1 en Dermopatología, 6 en Higiene Mental del Desarrollo Infantil y Juvenil, 2 en Medicina Interna, 8 en Obstetricia y Ginecología, 14 en Puericultura y Pediatría; y 24 de Magíster en Salud Pública, egresados de los cursos de Posgrado del HCAMP y del Decanato de Medicina.

**Es la 1ra. graduación del año en Cirugía General, Medicina Interna, Puericultura y Pediatría y Salud Pública. En total este año se titularon 4 especialistas en Cirugía General (en 2 Actos de Grado), 3 en Medicina Interna (en 2 Actos de Grado), 17 en Puericultura y Pediatría (en 2 Actos de Grado), y 25 en Salud Pública (en 2 Actos de Grado), egresados del HCAMP.**

**La Dra. Houda Drikha Gargour de Chami es el 1er. egresado universitario en la especialidad de Dermopatología en la historia del Decanato de Medicina y del HCAMP.**

**Los Drs. Manuel Ramón Blanco; M.V. Mariano Ramón Arias Castillo; Antrop. Jesús Eduardo Canelón Pérez; Damelis Janeth Daza Pérez de García; Editza Inmaculada Domínguez Armas de Torrealba; Mary Sol Fernández Abreu; Milagros Coromoto García Cardona; Douglas Manuel García Pérez; Rafael Jesús Gasperi Romero; Maritza Gil Manzanilla; Carmen Alicia Goitía de De Lima; Carmen Cristina Ludewig de Montilva; Elizabeth Avelina Manzanilla de Valecillos; Paula Manzano Márquez de Siso; María Lorena Mendoza de Menacho; Lourdes Mariela Montilva Najul de Mendoza; Marialida Josefina Mujica de González; Carlos Humberto Núñez Durán; Héctor José Parra Leal; Leticia Riera de Crespo; Míriam Elena Ripanti de García; Edgar Eduardo Rivera Gallardo; Víctor José Rodríguez Godoy y Gladis Mercedes Torres Díaz son los 1ros. egresados universitarios en Salud Pública en la historia del Decanato de Medicina.**

**Es el grupo de postgrado de la misma especialidad con mayor número de individuos (24) en la historia de la Escuela de Medicina hasta la fecha (en el 2008 egresará un grupo con 49 individuos).**

Reciben (27-7-1998) títulos universitarios de Especialista en Foniatría 4 egresadas del curso de Posgrado del HCAMP.

**Las Dras. Aidé Coromoto Infante; Lilian Mercedes Muñoz Moreno; Isabel Cristina Piñero Silva y Magdia Yalile Todesco Blasco son los 1ros. titulados universitarios en esta especialidad en la historia del Decanato de Medicina y del HCAMP. También son los 1ros. y únicos que egresan del HCAMP (la próxima promoción egresará del HPAZ).**

**Figura inferior: Acto de graduación 1ra. promoción de Foniatras HCAMP-UCLA. Dras. (Izq. a Der.): Aidé Coromoto Infante, Lilian Mercedes Muñoz Moreno, Isabel Cristina Piñero Silva y Magdia Yalile Todesco Blasco.**

**Las 4 egresaron del HCAMP y aprobaron su tesis en 1997, pero es en esta fecha cuando se les entrega sus títulos en Acto de Grado.**

**PROFESORES HONORARIOS**

Son designados por el Consejo Universitario de la UCLA (Sesión Nº 1.019 del 29-7-1998) como profesores Honorarios los Drs. María Eusebia Mendoza Rodríguez (Médico Cirujano UCV 1962), jefa del Servicio de Sala de Partos del HCAMP; Emerson Enrique Useche Cacique (Médico Cirujano UCV 1976), adjunto del Servicio de Gastroenterología del HCAMP; Bartolomé Finizola Celli (Médico Cirujano UCV 1971), director de ASCARDIO; Rafael Muci Mendoza (Médico Cirujano UCV 1961), profesor de la UCV; y Sara Mercedes Alonzo González (Médico Cirujano LUZ 1972), profesora de Psiquiatría de la ULA.

**Es la 1ra. vez en la historia del HCAMP que sus funcionarios son designados profesores honorarios de una Escuela de Medicina. El Dr. Muci Mendoza es conferencista frecuente en las Jornadas Pineda y actividades científicas del Dpto. de Medicina del HCAMP; la Dra. Alonzo es profesora visitante fundadora invitada en los cursos de Psiquiatría Infantil y Juvenil e Higiene Mental del Desarrollo Infantil y Juvenil ejecutados por la UCLA y el Dpto. de Pediatría del HCAMP.**

**MAESTRÍA EN EDUCACIÓN**
Se inicia (15-9-1998) el 1er. curso de Maestría en Educación, Mención Ciencias de la Salud, con duración de 2 años, lapso 15-9-1998 al 15-9-2000, a impartirse en el Dpto. de Educación Médica del Decanato de Medicina.

**Es la 1ra. (y a la fecha la única) Maestría en Educación, Mención Ciencias de la Salud, que se imparte en el País. Director-fundador: Dr. Jesús Heberto Fonseca Encinoso. Coordinadora: Lic. Isabel Madrid E. Numerosos funcionarios del HCAMP, que también son docentes de la UCLA, harán esta Maestría a lo largo del tiempo.**

**ACTO DE GRADO DE LA UCLA: ESPECIALISTA**
- 23-9-1998. Recibe título universitario de Especialista en Obstetricia y Ginecología 1 egresado del curso de Posgrado del HCAMP.

**ESPECIALIZACIÓN EN MEDICINA DE EMERGENCIA**
El Consejo Universitario de la UCLA (Sesión Nº 1.023 del 23-9-1998; luego publicado en Gaceta Universitaria Nº 52, diciembre 1998), aprueba la creación del Programa de Posgrado de Especialización en Medicina de Emergencia, del Decanato de Medicina.

**Con duración de 3 años, a ser impartida en el Servicio de Emergencia General del HCAMP, sustituye la Residencia Programada en Medicina de Emergencia que realiza el Servicio. Es el único curso de posgrado universitario de esta especialidad existente en el País. Empezará a funcionar en 2000, coordinado por el jefe del Servicio Dr. Ruy Darío Medina Morales.**

**Es la 2da. vez que en el HCAMP se imparten cursos de posgrado únicos en el País. El anterior fue el Posgrado en Medicina Física y Rehabilitación, en 1988.**

**Con este, el Decanato de Medicina pasa a tener funcionando en el HCAMP 14 cursos de Posgrado: Anestesiología, Cirugía General, Cirugía Infantil, Dermopatología, Dermatología, Diagnóstico por Imágenes, Emergenciología, Foniatría, Gastroenterología, Medicina Física y Rehabilitación, Medicina Interna, Neurología Infantil (Neuropediatría), Obstetricia y Ginecología, y Puericultura y Pediatría.**

**AUTORIDADES DECANATO DE MEDICINA**
Elecciones para la dirección del Decanato de Medicina. Resulta electo el Dr. Orlando Antonio García Gómez como decano, período 1998-2001. Sustituye al Dr. Marco Tulio Mendoza Dávila, quien sigue como docente del Dpto. de Educación Médica.

**Figura derecha: Dr. Orlando Antonio García Gómez , Fotografía Oficial Galería de ex Decanos, Decanato de Medicina 2004.**

**El Dr. García Gómez, Médico Cirujano URCO 1969, viene de ser coordinador del curso de Posgrado de Medicina Interna y jefe - fundador del Servicio de Medicina Crítica, en el HCAMP.**

Con el nuevo decano se designa al Dr. Héctor Jesús Rey García (Director Adjunto Docente del HCAMP), como director del Programa de Medicina; sustituye a la Dra. Ana Teresa Lucena Terán de Guerrero, quien continúa como docente asignada al Dpto. de Pediatría del HCAMP.

El Dr. Hugo Rafael Andrade Montero es designado Director Adjunto Docente del HCAMP, sustituye al Dr. Héctor Jesús Rey García, quien asume como director del Programa de Medicina.

**Con la designación del Dr. Andrade como Director Adjunto Docente del Hospital, asume el Dr. Guillermo Rivas Valenzuela como jefe (E) del Servicio de Cirugía Pediátrica “Dra. Ana Cecilia Miliani”, del Dpto. de Pediatría.**

**ACTO DE GRADO DE LA UCLA: ESPECIALISTAS**

- 7-10-1998. Reciben títulos universitarios de Especialista: 2 en Obstetricia y Ginecología y 1 Magíster en Salud Pública, egresados de cursos de Posgrado del HCAMP y del Decanato de Medicina.

**MUSEO DE ANATOMÍA PATOLÓGICA**

Se informa la creación oficial del Museo de Anatomía Patológica (19-10-1998), adscrito al Dpto. de Patología del Decanato de Medicina, con sede en el Servicio de Anatomía Patológica del HCAMP.

Jefa de Dpto. de Pato-logía: Lic. (Bioa.) Marlene Pastora Bonier Piña.

Jefe del Servicio de Anatomía Patológica: Dr. Bolívar de Jesús Isea Morales.

**Es una iniciativa del Dr. (MV) Gustavo Adolfo Bracho Villalobos, profesor Titular del Decanato de Ciencias Veterinarias, recientemente incorporado al Dpto. de Patología del Decanato de Medicina, después de realizar Fellowship en el Armed Forces Institute of Phatology (AFIP), USA, en cuyo Medical Museum recibió entrenamiento en técnicas museísticas. El museo sera inaugurado en noviembre de este año con el nombre de «Museo de Patología».**

**EGRESADOS DE POSGRADO SUMMA CUM LAUDE**

El Consejo Universitario Nº 1.031 del 21-10-1998, luego publicado en Gaceta Universitaria Nº 52, diciembre 1998, emite la Resolución Nº 022-98, donde acuerda otorgar la distinción Summa Cum Laude a los egresados de cursos de Posgrado con índice de rendimiento académico de 19 o mas puntos. La Resolución establece también que los ganadores de esta distinción tendrán prioridad para ingresar como docentes a la UCLA.

**Hasta ahora la distinción se otorgaba solo en Pregrado. Varios cursantes de posgrados del HC-AMP obtendrán esta distinción, que años después (2006), será eliminada también por el Consejo Universitario.**

**PROGRAMA DE ENFERMERÍA**

A la Lic. (Enf.) Luz Stella Martínez Davalos, profesora de la asignatura Materno-Infantil, Programa de Enfermería del Decanato de Medicina, asignada al Dpto. de Obstetricia y Ginecología del HCAMP, le es otorgada beca por la UCLA para realizar Maestría en Enfermería Materno Infantil, Mención Obstetricia, lapso 15-11-1998 al 1-4-2000, en la Universidad Experimental de los Llanos Centrales "Rómulo Gallegos".

**EXPOSICIÓN ICONOGRÁFICA EN LA UCLA**

Se realiza (Barquisimeto, 17 al 19-11-1998, auditorio "Ambrosio Oropeza" de la UCLA) la Exposición Iconográfica: *Barquisimeto entre la Nostalgia y la Historia*, donde se exponen imágenes gráficas sobre el pasado cultural y físico-edificado de la ciudad de Barquisimeto.

**Figura derecha: Afiche promocional de la exposición iconográfica en la UCLA, institución que además de servir como sede, también patrocina el evento.**

**Se muestran gran cantidad de fotografías de los hospitales La Caridad, "Antonio María Pineda" y Central de Barquisimeto en diferentes épocas.**

**ESPECIALIZACIÓN EN CIRUGÍA PEDIÁTRICA**

El Consejo Nacional de Universidades acredita (Gaceta Oficial Nº 36.583 del 17-11-1998) por 5 años el programa de Especialista en Cirugía Pediátrica, impartido por el Decanato de Medicina de la UCLA, en el HCAMP.

**PROMOCIÓN 1 DE TÉCNICOS SUPERIORES EN ENFERMERÍA UCLA**

Egresa (26-11-1998) la I (1ra.) promoción de (17) Técnicos Superiores Universitarios en Enfermería del Decanato de Medicina de la UCLA.

**Graduandas de la 1ra. promoción de TSU en Enfermería de la UCLA**:

Yenny B Camacaro Ch, Zoraida Castillo V*, Betty del Carmen Castillo*, Erica Janeth Castillo Mendoza*, Milagros C Colmenares S, Salvadora del Carmen Escalona Torrealba*, Enny Mar González S, Lissete D

Linares P, Eddy Griselda López Montilla de Mendoza*, Carmen R Meléndez, Rosanna V Orellana C, Dilcia del Carmen Pérez Ramos*, Doris Val Piña C, Clemar Puerta L, Gregoria Rodríguez M, Wendy J Tavera M, y María de la C Valera.

*** Posteriormente también egresarán en la 1ra. promoción de Lic. en Enfermería (2000).**

La promoción recibe el epónimo de: “Dra. María Gómez” (directora-fundadora del Programa de Enfermería) designando como padrinos a las Lics. (Enf.) Noris Segunda Zambrano y Dilia Josefina Bohórquez González y a los Drs. Oswaldo Joover Valdivia Iporre y Aída Pastora Torres González.

**Figuras derecha: Dr. Oswaldo Joover Valdivia Iporre, padrino de la 1ra. promoción y Orador de Orden en el acto de graduación, y Dra. María Eustoquia Gómez de González, directora del Programa de Enfermería y epónimo de la 1ra. promoción de TSU en Enfermería de la UCLA (fotografía de la Dra. Gómez en 1998 en la oficina de la Dirección de Enfermería del Decanato de Medicina, autor no precisado).**

**Figura Inferior: Primera promoción TSU en Enfermería de la UCLA 26-11-1998. Fotografía original puede verse en: Rev Salud, Arte y Cuidado 5(1): 96, Ene. Jul. 2012.**

**PROMOCIÓN 5 DE MÉDICOS CIRUJANOS: 25 ANIVERSARIO**

La V (5ta.) promoción de Médicos Cirujanos de la UCO conmemora su 25to. aniversario (noviembre 1973 – noviembre 1998).

**Figura inferior: Reunión privada de los integrantes de la V promoción de Médicos Cirujanos de la UCO. 25 Aniversario. De Izq. a Der.: Drs. Nancy Josefina Pinto Fréitez, Minerva de Jesús León**

**Lucena, Luis Nelson López Meléndez, Dilcia Coromoto Dorante, Clara Elvira Sánchez Márquez, Carmen Linares de Coronel, Juan Alberto Gómez Giménez, Migdalia Zobeida Suárez Torres y Lourdes Concepción Díaz Partidas.**

**MUSEO DE PATOLOGÍA**

Se inaugura (noviembre 1998) el Museo de Patología del Decanato de Medicina, en el Servicio de Anatomía Patológica del HCAMP. Recibe el epónimo de "Dr. Gustavo Bracho V", creador del proyecto. Se designa como su 1er. director al Dr. (Vet.) Gustavo Adolfo Bracho Villalobos y adjunto al Dr. José Rafael Tovar.

**Aunque el «museo» ya existía en forma «extra oficial», mediante una colección de piezas recolectadas desde 1956, primero por el Dr. Hans Rudolf Doehnert, y luego por el Dr. Sótero Pastor Núñez Bracho (especializado en patología pediátrica en México y USA, coleccionó entre 1976 y 1980 numerosos embriones y fetos en diferentes etapas de su desarrollo), no tenía una estructura funcional ni administrativa como tal. En 1999 se incorporará como Proyecto de Extensión, adscrito al Decanato de Medicina y a la Dirección de Extensión de la UCLA.**

**ACTO DE GRADO DE LA UCLA: ESPECIALISTAS**

- 3-12-1998. Reciben títulos universitarios de Especialista: 1 en Cirugía General, 1 en Medicina Interna, y 3 en Puericultura y Pediatría, egresados de los cursos de Posgrado del HCAMP.

**GRADUACIONES DE ESPECIALISTAS**

En 1998 reciben títulos de especialistas, en varios actos de grado a lo largo del año, un total de 49 residentes de Posgrado egresados del HCAMP, a saber: 6 en Anestesiología; 4 en Cirugía General; 2 en Cirugía Pediátri-

ca; 1 en Dermopatología; 4 en Foniatría; 3 en Medicina Interna; 12 en Obstetricia y Ginecología; y 17 en Puericultura y Pediatría.

**ESPECIALIZACIÓN EN MEDICINA FAMILIAR**
Se aprueba (Consejo Universitario Nº 1.045 del 9-12-1998, luego publicado en Gaceta Universitaria Nº 52, diciembre 1998) el *Postgrado Especialización Medicina Familiar*, del Dpto. de Medicina Preventiva y Social, Decanato de Medicina.

**Este Posgrado, a ejecutarse en el Ambulatorio Urbano Tipo III “Dr. Rafael Vicente Andrade” del IVSS en Barquisimeto, es el 2do. posgrado del Decanato de Medicina que no se realiza en las instalaciones del HCAMP-Decanato de Medicina y la 2da. vez que el Decanato de Medicina toma una Residencia Asistencial funcionando en otra Institución* y la convierte en Curso de Posgrado. Antes ocurrio con Cardiología, funcionando en ASCARDIO.**

*** La Residencia Asistencial en Medicina Familiar funciona oficialmente en el Ambulatorio “Dr. Rafael Vicente Andrade” de Barquisimeto desde 1990, avalada por el IVSS, que reconoce como especialistas a los egresados de la misma.**

**INGRESO DE PROFESORES A LA UCLA RELACIONADOS CON EL HCAMP, AÑO 1998:**

- **Dra. Reyna Josefina Figueras Ávila de León** (marzo 1997), como profesora Asistente, asignada al Dpto. de Obstetricia y Ginecología en el HCAMP.

**La Dra. Figueras, Médico Cirujano UCLA 1985, viene de realizar sucesivamente posgrados en Medicina Familiar, IVSS 1993, y en Obstetricia y Ginecología HCAMP-UCLA 1998.**

- **Dr. José Rafael Torrealba Urdaneta** (1-7-1998) como docente del Decanato de Medicina, asignado al Dpto. de Obstetricia y Ginecología en el HCAMP.

**El Dr. Torrealba es Médico Cirujano UCLA 1991; médico interno HCAMP 1992-94; y Especialista en Obstetricia y Ginecología, egresado en marzo de este año del posgrado HCAMP-UCLA.**

**Figura derecha: Dr. José Rafael Torrelba Urdaneta, docente del Decanato de Medicina asignado al HCAMP.**

**JUBILACIONES DE PROFESORES DE LA UCLA RELACIONADOS CON EL HCAMP, AÑO 1998** (diferentes fechas, orden alfabético)**:**

- **Dr. Eduardo Caballero Escudero**, profesor Asociado del Dpto. de Morfología del Decanato de Medicina. Sigue en el Dpto. como Jubilado Activo a Medio Tiempo con iguales funciones.

- **Dra. (Far.) Carmen Alicia Carmona Estanga de García**, profesora Titular a TC, del Decanato de Ciencias Veterinarias, después de 30 años (1968-98) de servicios, durante los cuales realizó Doctorado en Química, ULA y fue Secretaria General de la UCO-UCLA (1981-85).

**La Dra. Carmona fue Regente de Farmacia (1966-68) del HCAMP, cargo al que renunció para ingresar a la URCO (1968).**

**Figura derecha: Dra. (Far.) Carmen Alicia Carmona Estanga, profesora jubilada UCLA 1998 (fotografía: Diario El Impulso).**

- **Dr. Luis Felix Guerra Tineo**, profesor Titular del Dpto. de Medicina Preventiva, del Decanato de Medicina.

**El Dr. Guerra Tineo fue director del HCAMP (1968-74) y al dejar la dirección del Hospital (mayo**

**1974) ingresó como profesor del Dpto. de Medicina Preventiva de la UCO, para un total de 24 años de servicios en el Decanato de Medicina. Sigue en el Dpto. como Jubilado Activo a Tiempo Convencional (8 horas).**

- **Dr. Enrique José Meléndez Crespo**, profesor Titular de Parasitología, del Decanato de Medicina.

**El Dr. Meléndez, Médico Cirujano UCO 1971, cumple 26 años (1972-98) de servicios en el Decanato de Medicina; continúa en la Sección de Parasitología como Jubilado Activo a Tiempo Convencional (4 horas).**

- **Dr. Pedro Moré Bericat**, profesor Titular y jefe - fundador del Dpto. de Patología, después de 31 años (1967-98) de servicios en Decanato de Medicina, todos ellos asignado al Servicio de Anatomía Patológica del HCAMP.

**Figura derecha: Dr. Pedro Moré Bericat, jefe - fundador del Dpto. de Patología del HCAMP.**

**El Dr. Moré, Médico Cirujano UCV 1962; médico interno HCAMP 1965-67 (Premio "Dr. Pablo Valera" Jornadas Pineda 1967); es miembro de la American Society of Clinical Pathologists y del College of American Pathologists, USA (1er. médico activo* del HCAMP en adquirir esta membresía en la historia del Hospital).**

*** Otro miembro actual de estas sociedades es el Dr. Modesto Scharyj, médico del Hospital "Antonio María Pineda", quien adquirió la membresía cuando ya no era funcionario del Hospital.**

**TRABAJOS DE ASCENSO, PROFESORES DE LA UCLA, año 1998** (diferentes fechas, orden alfabético)**:**

- **Dr. Eduardo Caballero Escudero**, profesor de Morfología del Decanato de Medicina, para Asociado. Trabajo: *Estudio comparativo del sistema integrado y del sistema por asignaturas en la enseñanza de las ciencias básicas de la medicina.*

**El Dr. Caballero, neurocirujano, fue consultante ad honoren de los Servicios de Traumatología y Neurocirugía del HCAMP. Se jubila de la UCLA este mismo año.**

- **Dr. José Ramón Cedeño Morales**, internista infectólogo asignado al Dpto. de Medicina, para Titular. Trabajo: *Las Infecciones Intrahospitalarias: un reto*.

**Figura derecha: Dr. José Ramón Cedeño Morales, profesor Titular de la UCLA (Fotografía: Decanato de Medicina).**

**A la fecha el Dr. Cedeño es presidente de la Comisión de Infecciones del HCAMP.**

- **Dra. Josefina Mariane Dolinar Sowala**, profesora de Anatomía Microscópica del Decanato de Medicina, para Asociada. Trabajo: *Tumores de los cordones sexuales y del estroma ovárico. Estudio clínico patológico*. Octubre 1998.

**El trabajo fue presentado como tesis de Posgrado en Patología, UCV 1.997, curso que sigue con pasantía (Fellowship) en Citopatología en Armed Forces Institute of Pathology, Washington DC, USA 1997-98, y a su regreso hace solicitud de ascenso a profesor Asociado.**

**Figura derecha: Dra. Josefina Mariane Dolinar Sowala, profesora Asociada UCLA (Fotografía: Decanato de Medicina).**

**La Dra. Dolinar, Médico Cirujano UCLA 1984, es docente de Histoembrio-logía de la UCLA desde su graduación, pasando sucesivamente como Instructor, profesora Asistente y profesora Agregada. El posgrado universitario le permite (según Reglamento) ascender a profesor Asociado. Este mismo año (octubre 1998) funda en Barquisimeto el Laboratorio de Anatomía Patológica Citotec S.**

**R. L., en la Clínica San Juan, para el ejercicio priva-do de la especialidad. La Dra. Dolinar será tutor o colaborador en numerosos trabajos de los residentes de Posgrado del Decanato de Medicina en el HCAMP.**

- **Dr. Francisco Blas Finizola Celli,** jefe del Dpto. de Pediatría del HCAMP. Trabajo: *Comparación de 2 métodos para calcular un índice de hemoconcentración aplicable en la atención clínica del paciente con fiebre dengue, dengue hemorrágico y dengue shock.*
  Coautor: Dra. Cecilia Consuelo Tovar Sequera

  **El Dr. Finizola preside la Comisión para el Seguimiento del Dengue del Dpto. de Pediatría. La Dra. Tovar es epidemióloga del Dpto. El trabajo será ganador del Premio Dr. Luis Razetti de la FMV en 2002.**

- **Dra. Ana Isabel Giménez Aguilar**, profesora de Anatomía adscrito a la Unidad Integral de Anatomía y Cirugía Artroscópica, para Agregada. Trabajo: *Variantes anatómicas y patológicas de los meniscos en pacientes intervenidos en la Unidad Integral de Anatomía y Cirugía Artroscópica del Departamento de Morfología, Decanato de Medicina,UCLA*.

  **La Unidad realiza sus actividades en el Servicio de Ortopedia y Traumatología del HCAMP, donde la Dra. Giménez actúa como especialista docente.**

- **Dra. Minerva de Jesús León Lucena de Pérez**, adjunta de la Unidad de Genética Médica UCLA-HCAMP, para profesora Asociada. Trabajo: *Diagnóstico prenatal de Síndrome de Down. Barquisimeto 1994-1997*.

- **Dr. Carlos Ernesto Medina Santander**, profesor de Fisiopatología, Dpto. de Medicina, para Agregado. Trabajo: *Estudio del impacto del Curso de Capacitación Docente del Decanato de Medicina de la Universidad Centro Occidental “Lisandro Alvarado” en el desempeño de la docencia de sus participantes egresados*.

  **El trabajo es su tesis de Maestría en Educación Superior, UPEL 1998; realizada bajo el convenio UCLA-UPEL para formar recursos humanos en Educación Superior (Maestría y Doctorado). Otros docentes, relacionados con el HCAMP, que también han realizado esta Maestría son los Drs. Francisco Menolascino Bratta(1993); M.V. Nilda Cecilia Herize de Anzola (1993); Orlando Antonio García Gómez (1993); y Gianfranco Humberto Alterio Arriola (1995), cuyas tesis fueron también usadas como trabajos de ascenso.**

- **Dra. María Teresa Monsalve Parra**, adjunta del Dpto, de Cirugía, para profesora Asistente. Trabajo: *Necesidades que tiene el personal docente y de investigación del área clínica del Decanato de Medicina de la UCLA, en relación con la aplicación de la evaluación de los aprendizajes.*

- **Dra. Lourdes Mariela Montilva Najul de Mendoza**, jefa del Centro de Recuperación Nutricional del Dpto. de Pediatría, para profesora Titular. Trabajo: *Estado Nutricional y Condiciones de Vida en los Niños de 6 meses a 6 años del área oeste de Barquisimeto. 1997*.
  **El trabajo es su tesis para Magíster en Salud Pública, UCLA, este mismo año.**

- **Dr. Adaucio Ramón Morales Pernalete**, profesor del Dpto. de Medicina Preventiva, UCLA, para Asistente. Trabajo: *Frecuencia de la afectación del sistema nervioso central en pacientes con lupus eritematoso diseminado. Hospital Central Universitario “Antonio María Pineda” Barquisimeto. Junio 1996 – Marzo 1998.*
  **El trabajo es su tesis de especialista en Medicina Interna, HCAMP, 1998.**

- **Dra. Diosada Moreno Coronel**, internista asignada al Dpto. de Medicina del HCAMP, para profesora Titular. Trabajo: *Valoración comparativa de lacidipina y nifedipina de liberación osmótica en hipertensión arterial*.

- **Dr. Jaime Daudet Moscoso Pinel**, para Agregado. Trabajo: *Comportamiento biológico de meduloblastoma “in vitro”.*

- **Dr. Heber Rafael Pérez Romero**, coordinador del Posgrado de Anestesiología, para Agregado. Trabajo: *La Residencia Universitaria de Postgrado en Anestesiología*.

  **Es la 1ra. revisión que se realiza sobre el Curso de Especialización en Anestesiología que ejecuta el Decanato de Medicina en el HCAMP, desde su creación en 1973. El Dr. Pérez es el 2do. coordinador de este Curso en toda su historia (sucedió en 1981 al coordinador-fundador Dr. Alfredo Enrique Montilla Prieto). La actualización del Curso realizada por el Dr. Pérez será introducida (1999) ante el Consejo Nacional de Universidades (CNU) a fin de acreditar el Curso ante dicha Institución (lo que finalmente se logrará en el 2003).**

- **Dr. Manuel Segundo Ramírez Sánchez**, adjunto del Centro Toxicológico Regional, para Agregado. Trabajo: *Modelo operativo y de pautas clínicas de un servicio médico de información y asesoramiento toxicológico en un hospital general.*

- **Dr. Víctor José Rodríguez Godoy**, profesor del Dpto. de Medicina Preventiva, para Agregado. Trabajo: *Elementos que caracterizan la organización estructural y los programas de los grupos comunitarios que desarrollan experiencias de autogestión en el sector Oeste de Barquisimeto. Año 1998*.
  **El trabajo es su tesis de Maestría en Salud Pública, este mismo año. El Dr. Rodríguez, egresado como Especialista en Pediatría del HCAMP, asumirá como Director del mismo en el 2000.**

- **Dr. Pedro Antonio Torrealba**, profesor del Dpto. de Morfología, para Agregado. Trabajo: *Evaluación Externa de los Programas de las Asignaturas del Postgrado de Obstetricia y Ginecología del Decanato de Medicina "Dr. Pablo Acosta Ortiz" de la Universidad Centroccidental "Lisandro Alvarado"* .
  **Es la 1ra. revisión técnica que se realiza a este posgrado desde su inicio en 1979. El Dr. Torrealba viene de realizar la residencia de Posgrado en Obstetricia y Ginecología HCAMP-UCLA 1994-97.**

- **Dra. Olga Margarita Tovar Camargo**, adjunta docente del Dpto. de Medicina, para profesora Asistente. Trabajo: *Frecuencia de anticuerpos antifosfolípidos, VDRL (+) y alteraciones de la coagulación en pacientes con antecedentes de 2 o mas abortos. Sala de Partos. Hospital Central "Dr. Antonio María Pineda". Barquisimeto. Enero – Diciembre 1.993.*
  **El trabajo es su tesis para especialista en Medicina Interna, HCAMP-UCLA, 1995.**

- **Dra. Patricia Eugenia Zeman Morand**, profesora del Dpto. de Medicina Preventiva, Decanato de Medicina, UCLA, para Asistente. Trabajo: *Vigilancia epidemiológica: módulo instruccional.*

  **La Dra. Zeman es profesora de Epidemiología Clínica del Curso Básico que realizan los residentes de Posgrado del HCAMP. Viene de ser jefa del Dpto. de Epidemiología (1992-96) y luego será Directora Adjunta Docente y de Investigación del HCAMP (2008-10).**

---

**VIII – RESÚMENES DEL AÑO** (orden alfabético):

Eventos Científicos (19)
Libros (9)
Obituarios (3)
Publicaciones Periódicas (11)

**EVENTOS CIENTÍFICOS, Año 1998** (orden cronológico):

**Simposium Virología 98** (Barquisimeto, 5 y 6-3-1998), auspiciado por la Fundación Centro Occidental de Hematología (FUNCOHEM) y los servicios de Hematología de los hospitales HGPO-IVSS y HCAMP.

**FUNDACOHEN funciona en el Servicio de Hematología del Hospital General IVSS "Dr. Pastor Oropeza Riera", presidida por el Dr. Jesús Campos Rausseo, hematólogo, jefe de dicho Servicio.**

**XVI (16to.) Congreso Nacional de Obstetricia y Ginecología** (Caraballeda, Distrito Federal, 11 al 14-3-1998, Hotel Macuto Sheraton), patrocinado por la Sociedad de Obstetricia y Ginecología de Venezuela. Del HCAMP participan:

- Ponentes Invitados a Simposios: Drs. Leo Ramón Acosta Palma, jefe del Dpto. de Obstetricia y Ginecología (*Reproducción Asistida*); María Eusebia Mendoza Rodríguez, jefa del Servicio Sala de Partos (*Antibióticos en Obstetricia*); Dolores Josefina Monsalve Flores, jefa de la Sección Ginecología Infanto Juvenil (*Ginecología Infanto Juvenil*).
- Trabajos libres: Dr. Ramón Jonás Reyes Colmenares, jefe del Servicio GO1 (*Embarazo Múltiple*).

**VII (7mo.) Simposio de Egresados del Postgrado de Medicina Interna de la UCLA** (Barquisimeto, 14 y 15-3-1998, Decanato de Medicina), patrocinado por el Dpto. de Medicina del HCAMP y la Sociedad Venezolana de Medicina Interna, Filial Lara. Tema: *Actualización en HTA*.
**Este evento, por razón desconocida, este año retomó el nombre de “Simposio”; los 2 anteriores se realizaron como “Jornadas”.**

**II (2do.) Taller de Enfermedades Neurovasculares** (Barquisimeto, 30-4 al 2-5-1998). Patrocinado por la Clínica de Enfermedades Neuromusculares (Dr. Luis Alberto Méndez Rodríguez, coordinador) del Servicio de Medicina Física y Rehabilitación del HCAMP y la Unidad de Genética Médica (Dr. Frank Gregory Hammond Figueroa, jefe).

**Curso de Cardiología Básica para Médicos Generales** (Barquisimeto, 4-5 al 15-5-1998, Centro Cardiovascular Regional), patrocinado por ASCARDIO y la Sociedad Venezolana de Cardiología.

**Numerosos internos y residentes del HCAMP toman este curso todos los años como complemento a su formación hospitalaria.**

**Jornadas de Cardiología** (Barquisimeto, 9-5-1998, auditorio del HCAMP). El evento es patrocinado y organizado por el Servicio de Cardiología del HCAMP. Jefe del Servicio: Dr. Jesús Enrique Terán Pérez.

**X (10mo.) Congreso Venezolano de Medicina Interna** (Macuto, 26 al 30-5-1998, Hotel Macuto Sheraton), patrocinado por la Sociedad Venezolana de Medicina Interna. Del HCAMP se presenta el trabajo libre:
- Georges Agobian et al: *Virus de la Hepatitis C: estudio en donantes voluntarios de sangre*.
**El estudio se realizó en el Banco de Sangre “Dr. J J Boada B”, del HCAMP.**

**III (3er.) Congreso Pediátrico “Andrés Riera Zubillaga”** (Barquisimeto, 3 al 5-6-1998), patrocinado por el Dpto. de Pediatría del HCAMP y la SVPP, Filial Centro Occidental. El Dr. Omar Eugenio Naveda Romero obtiene el premio como Médico Interno Destacado del Año. Entre los múltiples trabajos libres del HCAMP que se presentan:
- *Angina de Ludwing;s y fascitis necrosante del cuello. A propósito de 1 caso*. Por Dra. Jannette Hercilia Pantoja Rivas (R2 Pediatría).

**XXXIV (34ta.) Jornada Nacionales de Pediatría “Dr. Hernán Méndez Castellanos”** (Porlamar, Estado Nueva Esparta, 6 al 11-6-1998), patrocinada por la SVPP. Del HCAMP se presenta el trabajo libre:
- *Impacto emocional, adaptación psicosocial de los padres de niños con Síndrome de Down. Consulta de Medicina Física y Rehabilitación. Hospital Antonio María Pineda. Barquisimeto,* por los Drs. José Francisco Navarro Aldana y otros.

**Jornadas de Educación Médica Continua**, de la Sociedad Venezolana de Cirugía Ortopédica y Traumatología (Barquisimeto 31-7 al 1-8-1998), patrocinada por la Seccional Lara de la SVCOT y el Servicio de Traumatología del HCAMP.

**Programa nacional de la SVCOT a lo largo del año con apoyo de la seccionales locales en varias ciudades del País y los servicios de Traumatología de los hospitales de dichas ciudades. La de Barquisimeto es la 7ma. (y última) Jornada de este año.**

**VII (7ma.) Jornadas de Rehabilitación Infantil para Padres** (Barquisimeto, 16 y 17-10-1998), patrocinadas por la Asociación Larense para la Parálisis Cerebral (ALAPACE), Asociación Larense de la Espina Bífida (ALEBIF) y la Unidad de Rehabilitación Infantil del HCAMP. Recibe el epónimo de “Dr. Francisco Navarro”, en honor al Dr. José Francisco Navarro Aldana, jefe de la Unidad de Rehabilitación Infantil del Dpto. de

Pediatría, HCAMP, que funciona en el Centro Regional de Medicina Física y Rehabilitación "Dr. Régulo Carpio López". Las instituciones patrocinantes entregaron (15-10-1998) Placa de Reconocimiento al Dr. Navarro por la labor realizada.

**Jornadas de Salud Reproductiva de ALAPLAF** (Barquisimeto, 16 y 17-10-1998), patrocinada por la Asociación Larense de Planificación Familiar.

**Curso de Emergencias Neuropediátricas** (Puerto Cabello, Estado Carabobo, 24-10-1998), patrocinado por la Sociedad Venezolana de Neurología, Sección Neuropediatría. Del HCAMP participan como conferenciantes invitados los Drs. Agustín D'Onghia Colaprico (Conferencia Magistral) y Maryory Magdalena Mujica Aranguren (Tema: *ACV en la Infancia*), jefe y adjunta, respectivamente, del Servicio de Neuropediatría.

**III (3ra.) Jornadas Regionales de Neumonología** (Barquisimeto, octubre 1998, HGLGL), patrocinada por el Servicio de Neumonología del HGLGL y la Sociedad Venezolana de Alergia e Inmunología.

**XI (11ra.) Jornadas Nacionales de Infectología** (Porlamar, Estado Nueva Esparta, 29 al 31-10-1998). Del HCAMP se presenta el trabajo libre:

- José Ramón Cedeño Morales; Ayakaida Renaud Rodríguez; P Pardo: *Inmunidad celular y susceptibilidad a Infección en diabéticos hospitalizados en el HCUAMP. Barquisimeto.*
  **El Dr. Cedeño es Internista Infectólogo, profesor de la UCLA, asignado al Dpto. de Medicina del HCAMP, donde dirige la "Oficina de Investigación de Enfermedades Infecciosas", financiada por el CDCHT y asimilada en el Dpto. como Servicio de Infectología; la Dra. Renaud es médico interno rotatorio del HCAMP, en pasantía por el Dpto. de Medicina.**

**XLVIII (48va.) Convención Anual de ASOVAC** (Maracaibo, Estado Zulia, 8 al 13-11-1998). Del HCAMP se presentan los trabajos libres:

- Cedeño Morales, José Ramón. *Oximetría transcutánea digital en pacientes diabéticos admitidos al HCUAMP, Barquisimeto – Estado Lara*.
  **El Dr. Cedeño es Infectólogo, profesor de la UCLA, asignado al Dpto. de Medicina del HCAMP.**
- Reales Chacón, Lisbeth Josefina; Viegas De Sousa, Diamantino; Sosa Sequera, Mirian: *Suplementación nutricional con Soya durante la gestación en ratones y sus efectos en la descendencia masculina.*
- Rodríguez Castillo, Ana Lucía y otros: *Prevalencia del hábito tabáquico en el personal Médico del Hospital Central Universitario Dr. Antonio María Pineda. Barquisimeto. Venezuela.*
- Rodríguez Castillo, Ana Lucía y otros: *Prevalencia del hábito cafeínico en el personal médico del Hospital Central Universitario Dr. Antonio María Pineda. Barquisimeto. Venezuela.*
  **La Br. Rodríguez es estudiante de medicina, UCLA, en pasantía por el HCAMP.**
- Ottolina de Bracamonte, Nancy Penelope; León de Pérez, Minerva de Jesús; Hammond Figueroa, Frank Gregory; Quero Velasco, José de las Mercedes; Piña de Castro, Ysamar V; de Colina R T: *Estudio citogenético en 236 parejas con problemas reproductivos.*
  **Los autores son miembros de la Unidad de Genética Médica HCAMP-UCLA. El trabajo se publica en Rev Obstet Ginecol Venez 58(4):231-40, 1998.**
- Malavé, M; De Oliveira Leite, Manuel; y otros: *Características clínicas, sociales y epidemiológicas del embarazo en adolescentes precoces y tardias.*
  **Trabajo colaborativo entre los Dptos. de Obstetricia y Ginecología del HCAMP y Medicina Preventiva del Decanato de Medicina, UCLA.**

**Los Resúmenes de los trabajos se publican en Acta Científica Venezolana 49 (Supl 2), 1998 (diferentes páginas).**

**VII (7ma.) Jornadas del Dpto. de Medicina Preventiva y Social** (Barquisimeto, 11 al 13-11-1998, Decanato de Medicina). Recibe el epónimo de "Dr. Leonardo Montilva". Tema principal: "*Salud Pública hacia el nuevo milenio: Compromiso de todos*".

Entre los trabajos del HCAMP presentados:

- Cabrera Baublys, Wendy Irka: *Factores que influyen en el bajo peso del recién nacido. Servicio de Gineco-Obstetricia. Hospital Universitario "Antonio María Pineda"*.

**II (2do.) Congreso Latinoamericano de Residentes de Cirugía – I (1er.) Congreso Venezolano de**

**Residentes de Cirugía** (Barquisimeto, 11 al 13-11-1998), patrocinado por las Sociedades Latinoamericana, Venezolana y del HCAMP de Residentes de Cirugía. Del HCAMP se presentan (entre otros) los trabajos libres:

- Dr. Carlos Aristides Caballero Degregori y otros: *Frecuencia de heridas por arma blanca y de fuego en los servicios de Emergencia General y Cirugía del Hospital Central Universitario 'Dr. Antonio María Pineda'. Barquisimeto Junio-Julio 1.998*.
- Br. Ana Elizabeth Cabrera Tona y otros: *Billroth I vs Billroth III. Experiencia en el Hospital Central Universitario 'Antonio María Pineda'*.

**En este Congreso se informa que el Dpto. de Cirugía del HCAMP comenzó a usar este año, por 1ra. vez en su historia, el procedimiento quirúrgico “Bolsa de Bogotá” (cierre diferido de la pared abdominal con sutura de los bordes de la aponeurosis a bolsa de plástico) para el manejo de la presión intra abdominal aumentada,**

**V (5ta.) Reunión Controversias “Dr. José E Moros Guédez”** (Barquisimeto, 14-11-1998), patrocinada por la Sociedad Venezolana de Medicina Interna, Capítulo Lara y el Dpto. de Medicina del HCAMP.

**LIBROS, año 1998** (diferentes fechas, orden alfabético, 1er. autor)**:**

- Rafael Armando Bonfante Garrido: ***Manual de Parasitología Médica***, Ediciones Fundaeduco, Barquisimeto, 1998.

**A la fecha, el Dr. Bonfante es profesor de Parasitología de los posgrados de Dermatología y de Dermopatología que ejecuta el Decanato de Medicina en el HCAMP.**

- Rafael V Cordero Moreno: ***Compendio de la Historia de la Medicina en Venezuela***, Edición Universidad Católica Andrés Bello, Caracas 1998. 174 págs. ISBN 980 2441 635 (Catálogo Biblioteca Nacional: CDC 610.987 C074).

**El Dr. Cordero Moreno es ex jefe de los servicios de Oftalmología de los Hospitales “Antonio María Pineda” y HCAMP. Relata la creación de las Escuelas de Medicina en Barquisimeto y la participación de los médicos del Hospital, incluyendo síntesis biográficas de los Drs. Rafael Rudecindo Fréitez Pineda y Antonio María Pineda Bujanda.**

**Figura derecha: Portada del libro del Dr. Cordero Moreno.**

**Como hecho curioso, en relación al Dr. Antonio María Pineda, el Dr. Cordero señala textualmente (pág. 164):**

> **“ *Fueron innumerables los artículos científicos publicados por el Dr. Pineda, sobre los mas variados temas médicos y de higiene pública. Fundó el Boletín del Hospital en 1888 cuyo nombre cambió a “Boletín del Hospital de Caridad” en 1.912.* “**

**En realidad el Dr. Pineda funda el «Boletín del Hospital de Caridad» en 1888 (que se publica hasta 1893) y en 1912 (19 años después) funda otro boletín que llama «Boletín Científico», el cual a partir del 3er. número, se publica como órgano oficial del Hospital La Caridad.**

- Heberto Fonseca (Ed.): ***Programa Educativo para el Control del Asma. Hospital “Luis Gómez López”. Servicio de Neumonología y Unidad de Asma***. Impresión: Unidad de Educación Permanente en Salud, Decanato de Medicina, UCLA. Barquisimeto 1998; folleto, 18 págs.

**Por el Servicio de Neumonología y las Unidades de Asma (Coordinador: Dr. Heberto Fonseca Encinoso) y Pediatría (Jefe: Dr. Oscar Machado Valera) del Hospital General “Luis Gómez López”, realizan pasantías rotatorias los residentes de los posgrados en Medicina Interna y en Pediatría, que ejecuta el Decanato de Medicina de la UCLA en los Dptos. de Medicina y Pediatría del HCAMP.**

- Orlando Antonio García Gómez: ***Formación de profesionales de la salud para el Siglo XXI***. (Folleto

Mimeografiado). Decanato de Medicina. Barquisimeto 1998.

**El Folleto edita el contenido del discurso del Dr. García en la toma de posesión como decano de Medicina de la UCLA, Septiembre 1998.**

- Jorge Herrera Lucena: ***Inalcanzable misión... y otros relatos***. Barquisimeto 1-6-1998. 215 págs. ISBN: 980 3200 541. (Catálogo Biblioteca Nacional: CDD V863.44 H5655).

**El Dr. Herrera, Médico Cirujano URCO 1969, es profesor Titular del Decanato de Medicina y jefe-fundador de la Consulta de Crecimiento y Desarrollo del Dpto. de Pediatría del HCAMP. Es la 2da. producción literaria (cuentos) del Dr. Herrera, ambas publicadas por la UCLA.**

- Carmen Cristina Ludewig Ortega – Ayolaida Rodríguez Miranda – Alirio Zambrano: ***Taller de Metodología de Investigación. Material de Trabajo***. Ediciones Fundaeduco, Barquisimeto 1998.

**La Dra. Ludewig, del Dpto. de Medicina Preventiva y Social, y los Lics. Rodríguez y Zambrano, del Dpto. de Educación Médica, son profesores de la asignatura Metodología de la Investigación, parte del Curso Básico, que se dicta a todos los residentes de posgrado de las especialidades que ejecuta la UCLA en el HCAMP.**

- Enrique José Meléndez Crespo - Julia Alexandra Sánchez Chirinos: ***Parasitología Médica Básica. Helmintiasis***, Ediciones FUNDA-EDUCO, Barquisimeto 1998, 126 págs. (Catálogo Biblioteca Nacional: CDC 616.962 M519).

**Ambos autores son médicos cirujano egresados de la UCLA y profesores de la Sección de Parasitología, Dpto. de Medicina Preventiva y Social, del Decanato de Medicina.**

**Es la 1ra. vez en la historia de la Escuela de Medicina que se editan 2 libros sobre el mismo tema, el mismo año, por profesores de la misma cátedra.**

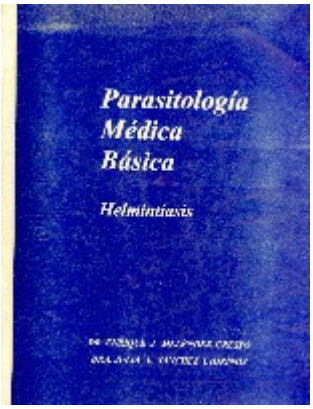


**Figura erecha: Portada del libro Parasitología Médica Básica. Helmintiasis.**

- Félix Nazareno Pifano Federico: ***Macario Colombo: el pintor de la locura***. Fondo Editorial Rio Cenizo, Alcaldía del Municipio Iribarren. Barquisimeto 1-6-1998. 215 págs. ISBN: 980 3034 870.

**El Dr. Pifano fue residente A y B y adjunto jubilado del Servicio de Gastroenterología del HCAMP, profesor jubilado de la UCLA, fue el 1er. profesor de semiología de los estudiantes de medicina del CEDES en el Hospital Psiquiátrico de Barquisimeto.**

- Felipe Arturo Pineda Barrios[1]: ***Los Fréitez y los Pineda***[2], Barquisimeto 1998 (luego transcripciones 2001 y 2004 por Rosario Pineda).

**[1] El Dr. Felipe Pineda, Médico Cirujano UCLA 1983, es descendiente directo de la familia Fréitez-Pineda. Hijo del Dr. Francisco de Paula Pineda Vásquez, a su vez hijo (adoptivo) del Dr. Antonio María Pineda Bujanda e hijo (biológico) de Arturo Fréitez, a su vez hijo del Dr. Rafael Rudecindo Fréitez Pineda, cuya madre a la vez, es hermana del Dr. Antonio María Pineda Bujanda.**

**[2] La obra es un relato novelado, autobiográfico en 1ra. persona, por relevantes miembros de las familias Fréitez y Pineda, actores principales en la creación y desarrollo del Hospital de Caridad de Barquisimeto en los siglos XIX y XX. Se reseñan los datos biográficos de: José de Jesús Fréitez Hernández, Rudecindo Fréitez Hernández, Pedro Santa Ana Pineda Ayala, Antonio María Pineda Ayala, Antonio María Pineda Sanabria, Eliodoro Pineda Bujanda, Antonio María Pineda Bujanda y Rafael Rudecindo Fréitez Pineda.**

**OBITUARIOS, año 1998** (orden cronológico)**:**

- **Dr. Carlos Antonio Suárez Tamayo**, 77 años (El Tocuyo, Estado Lara, 23-1-1921 al 1-5-1998, Barquisimeto). Gastroenterólogo consultante del Hospital “Antonio María Pineda” y adjunto y jefe del Servicio de Vías Digestivas del Hospital Central de Barquisimeto. 2 de sus hijos (Alfredo Simón y Rosario Suárez Isea) son médicos del HCAMP y profesores de la UCLA.

**Figura derecha: Dr. Carlos Antonio Suárez Tamayo en 1947 en ocasión de su viaje a Rio de Janeiro, Brasil, a curso de especialización.**

- **Paula Rosa García**, 107 años (Quíbor, Estado Lara, 29-7-1891 al 6-11-1998, Bobare, Estado Lara). Fue la «Comadrona Oficial» al crearse el Puesto de Socorro de Bobare (1936), luego sucesivamente Medicatura y Ambulatorio Rural. El área de maternidad del Ambulatorio Rural Tipo II de Bobare (nominado “Dr. Juan Daza Pereira”, cirujano, jefe de Servicio y jefe del Dpto. de Cirugía del HCAMP) recibirá su nombre como epónimo.

  **Para la fecha de su fallecimiento, es la habitante de la población, de la que se tiene registro cierto, mas longeva en toda su historia.**

- **Dr. Humberto Campins Macías**, 87 años (Ospino, Estado Portuguesa 5-12-1911 al 31-12-1998, Caracas); 1er. jefe y epónimo del Servicio de Dermatología del HCAMP. Vicerector de la UCO. Individuo de Número de la Academia Nacional de Medicina (Sillón XXXVII).

  **Los Drs. Alberto Angulo Orteaga y Tulio Briceño Maaz publicarán (Gaceta Médica de Caracas, 107(1): 142-45, marzo 1999) sendos obituarios resumiendo la vida y obra del Dr. Campins.**

**Figura derecha: Dr. Humberto Campins Macías. (Fotografía: Galería Autoridades de la UCLA).**

**PUBLICACIONES PERIÓDICAS, año 1998** (en diferentes fechas, orden alfabético, 1er. autor):

- M R Comparato; J A Yabur; M Bajares (Ed.): ***Contraceptive efficacy and acceptability of a monophasic oral contraceptive containing 30 µg ethinyl estradiol and 150 µg desogestrel in Latin-American women.*** Advances in Contraception 14: 15-26, 1998.

  **Estudio multinacional donde participan miembros de 5 centros en Venezuela, entre ellos, el Dr. Leo Ramón Acosta Palma, a la fecha de la publicación coordinador de la Unidad de Reproducción Asistida y jefe del Dpto. de Obstetricia y Ginecología del HCAMP.**

- José Nicolás Di Sarli Capozzoli; María Lugo Cordero: ***Pronóstico del Recién Nacido según la hora de nacimiento. Hospital Central Antonio María Pineda. Barquisimeto***. Revista Electrónica Nutritocología al Día. Vol 1, 1998.

  **El trabajo se realizó en 1996, cuando los autores eran médicos internos en su rotación por el Dpto. de Obstetricia y Ginecología del HCAMP. La revista electrónica mensual «Nutritocología al Día» es una publicación de la linea de investigación Nutrición y Embarazo, del Servicio GO2, Dpto. de Obstetricia y Ginecología, HCAMP. Jefe del Servicio (y editor de la revista): Dr. Diamantino Viegas de Sousa.**

- Josefina Mariane Dolinar Sowala, Francisco Menolascino Bratta; Miriam Naranjo de Gómez. Victoria García de Barriola.: ***Tumores de los cordones sexuales y del estroma ovárico. Experiencia de 11 años Instituto Anatomopatologico “Dr Jose O'Daly”***. Rev Obstet Ginecol Venez 58(2): 95-105, 1998.

  **El trabajo fue presentado por la Dra. Dolinar como ascenso para profesora Asociada de la UCLA, este mismo año.**

- Francisco Finizola Celli: ***Normas Básicas en el manejo del paciente con fiebre Dengue, Dengue Hemorrágico y Dengue Shock.*** Acta Cient Venez 49 (Sup. 1): 18-44, 1998.

  **El Dr. Finizola es ex jefe fundador del Servicio UCI Pediátrica y actual jefe del Dpto. de Pediatría del HCAMP.**

- Milagros Coromoto García Cardona: ***Representaciones Sociales de Madres y Médicos Pediatras sobre el niño pre-escolar y su salud. Un estudio de caso en Barquisimeto***. Fermentum 8 (22): 41-67, 1998.

  **La Lic. (Soc.) García Cardona en profesora del Decanato de Medicina UCLA. El trabajo se realizo en el Dpto. de Pediatría del HCAMP y es su tesis para MSP UCLA 1998. La revista Fermentum es una publicación periódica de la ULA en Mérida.**

- Graterol de Nieto, Isaura; Cabello, Ismery; Barroeta Briceño, Segundo José; Soucre Agostini, Luis Felipe; Ramos de Díaz, Emperatriz; Campos, Omaira: ***Fluconazol oral 150 mg semanal en el tratamiento de pacientes con tinea corporis o tinea cruris***. Revista Antibióticos e Infección 6(1): 49-51, Ene Mar 1998.

  **Estudio multicentrico nacional. El Dr. Barroeta participa como representante del Servicio de Dermatología del HCAMP.**

- Ottolina de Bracamonte, Nancy Penelope; León de Pérez, Minerva de Jesus; Quero Velasco, José de las Mercedes; Moré Bericat, Pedro; Pacheco de Montes de Oca, Zoraida: ***Gonadoblastoma-Disgerminoma en Paciente con Síndrome de Turner y Traslocación Y14***. Acta Anatomopatológica 2 (1): 23-29, 1998.

  **Es el 1er. caso en Venezuela de Síndrome de Turner con Traslocación Y14. Los Drs. Ottolina y León y el Lic. Quero son miembros de la Unidad de Genética Médica (Jefe: Dr. Frank Gregory Hammond Figueroa); los Drs. Pacheco y Moré son miembros del Servicio de Anatomía Patológica (Jefe: Dr. Bolívar de Jesús Iséa Morales); ambas entidades pertenecientes al Dpto. de Patología (Jefa Dpto.: Lic. Marlene Pastora Bonier Piña). El trabajo fue presentado en la XLI (41ra.) Jornada de Anatomía Patológica, Barquisimeto, noviembre 1997.**

- Ottolina de Bracamonte, Nancy Penelope; León de Pérez, Minerva de Jesús; Hammond Figueroa, Frank Gregory; Quero Velasco, José de las Mercedes; Piña de Castro, Ysamar V; Torres de Colina, Rossana: ***Estudio citogenético en 236 parejas con problemas reproductivos.*** Rev Obstet Ginecol Venez 58(4): 231-240, 1998.

  **Los autores son miembros de la Unidad de Genética Médica HCAMP-UCLA. El trabajo se presentó en XLVIII (48va.) Convención Anual AsoVAC, Maracaibo, noviembre 1998.**

- Marco Antonio Oviedo Ortiz: ***Determinantes del control prenatal en embarazadas de la región Centro Occidental de Venezuela***. Rev Obstet Ginecol Venez 58(4): 221-228, 1998.

  **El Dr. Oviedo es médico interno rotatorio del HCAMP.**

- Serrano Romero, José Antonio; Mejía, María Antonieta; García Amor, Enrique; Zamora, Ramón Celestino; Boiron, Patrick: ***Streptomyces somaliensis as an etilogical agent of actinomycetoma in Lara State (Venezuela)***. J Mycol Med 8: 97-104, 1998.

  **Los Drs. Mejía y Zamora son especialistas del Servicio de Dermatología del HCAMP.**

- Ana Virginia Tang Sangronis; Víctor Alejandro Galarreta Bazán; Nelson Eduardo Rodríguez Giménez; Antoun Banna Yanji; Antonio Arturo Sosa: ***Prostatectomía: Es necesaria la irrigación vesical continua?***. Rev. Venez de Urología 45: 34-37, Enero – Junio 1998.

  **Los autores son miembros del Servicio de Urología del HCAMP.**

## IX – ADENDO 1998

### EL ELEVADO DE PATEPALO Y EL HCAMP

**El elevado de Pata e' Palo (que no llegó a tener nombre propio), 1er. elevado de Barquisimeto, nació y murió por la misma exigencia del HCAMP, mostrando 2 ópticas distintas sobre la forma de resolver un mismo problema. Fue muy popular y considerado eficiente, por lo que dio origen al 2do. elevado de la ciudad en el Obelisco en 1986 (oficialmente bautizado como “Rómulo Betancourt”). El elevado de Pata e' Palo es considerado como una de las tantas obras «hijas» del Hospital Central de Barquisimeto (como la avenida “José María Vargas” y la plaza “José María Vargas”).**

### PICTORIAL DESMONTAJE DEL ELEVADO DE PATEPALO

**Figura inferior: retiro del elevado, vista hacia el Oeste (toma desde el elevado, parte Este, que se esta retirando).**

**Figura derecha: Caos vehícular causado por el cierre del elevado de Pata e' Palo, que origina protestas de la comunidad por dificultad de acceso al HCAMP (Fotografía de la época, diario El Universal).**

**Figura superior: parte inferior del elevado cerrado, usada como estacionamiento público y taller mecánico improvisado.**

**Figura superior: Retiro del elevado, vista hacia el Este, parte que se esta retirando.**
**La demolición del elevado fue muy sentida en la Ciudad, expresada en las coplas del poeta Saúl Lovera: *Adiós elevado de pata e palo*.**

Adios elevado de pata e palo

1 Adiós elevado de pata e palo
muy grande fue tu presencia
y aunque te hayas marchado
siempre estarás con nosotros
porque los que te conocimos
siempre te recordaremos
ya que tanto por arriba
como por debajo de ti,
viajamos en autos y a pie...

2 Veinte años con nosotros estuvistes
y de mucha utilidad nos servistes,
el tráfico muy bien aplacastes
solo que malas conclusiones,
fueron quienes te sometieron
para tu partida,
no fue un mal gobierno
ni tampoco egoismo de partidos políticos,
sinó malos cálculos
en vías y avenidas...

3 Solo te pido elevado de pata e palo
que nos recuerdes,
como nosotros te recordamos
y que no,nos olvides;
porque nosotros a ti,
no te olvidamos,
aunque te hayas marchado
tu estas con nosotros
porque te has inmortalizado...

Barquisimeto 1998.
Saúl Lovera
El poeta de la esperanza,la tristeza y la desesperación.

**SIGUIENTE:**
**Capítulo 64. Año 1999 HCAMP**

**ANTERIOR:**
**Capítulo 62. Año 1997 HCAMP**

**COMENTARIOS Y OBSERVACIONES: hcamp-historia@mailfence.com**