CAPÍTULO 23

Año 1958 Hospital Central

CONTENIDO: I – Autoridades: del Hospital, de Salud, Locales, Colegio de Bioanalistas; II – Egresados de las residencias: Cirugía, Oftalmología, ORL, Pediatría, Traumatología; III – El Colegio de Médicos: Junta Directiva; IV – Sociedades Científicas: Historia de la Medicina; V – Cronología de Eventos; VI – Resúmenes del año: Libros, Obituarios, Publicaciones; VII – Adendos: 1. La Avenida Venezuela, 2. El Dr. Fortunato Orellana Anzola con Rómulo Betancourt, y 3. El Concejo Municipal de Palavecino.

I – AUTORIDADES:

Autoridades del Hospital:
Directores: Drs. Pedro Rafael Salom Lizarraga, hasta febrero;
Ricardo Alberto Hernández Rovati, hasta noviembre;
Cruz Alejando Graterol Roque.
Subdirectores: Drs. Ricardo Alberto Hernández Rovati, hasta febrero;
José Rafael Agüero López.
Jefes de Dptos: Drs. Domingo González G, hasta febrero, luego Pedro Rafael Salom Lizarraga (Cirugía); Fortunato Orellana Anzola (Medicina); Andrés Riera Zubillaga (Pediatría), Cruz María Otero Rivas (Obstetricia y Ginecología), Theoscar Sanoja Hernández (Servicios Auxiliares, desde marzo), y Aída Quintana V (Dietética, desde marzo).
Enfermera Jefe: Enf. Teotiste Castellano de Manfredi.

Directoras de la Escuela de Enfermeras: Enfs. Aurora Rivas Marchena de Parra, hasta abril;
Ángela Mendoza Quero de D'Angelo (E) desde abril.

Autoridades de Salud:
El 23-1-1.958 se produce el cambio de gobierno: abandona la presidencia de la República el Gral. Marcos Evangelista Pérez Jiménez y asume una Junta de Gobierno presidida por el Contralmirante. Wolfgang Enrique Larrazabal Ugueto, dando lugar a cambios en todas las autoridades de salud. En el Estado Lara los cambios fueron progresivos a lo largo del año.

Ministros de Sanidad y Asistencia Social: Drs. Pedro Antonio Gutiérrez Alfaro, hasta enero;
Carlos Luis González Velasco, hasta mayo;
Espíritu Santo Mendoza García.
Directores de Asistencia Social del Estado Lara: Drs. Epifanio Antonio Pérez Pérez, hasta marzo;
Jesús María Méndez Rojas.
Directores del IVSS del Estado Lara: Drs. Antonio María Pineda Castillo, hasta noviembre;
Juan José Henríquez Andueza.
Médicos Jefe de la Unidad Sanitaria de Barquisimeto: Drs. Germán Figueroa, hasta marzo;
Epifanio Eriberto Echezuría Serrano, hasta octubre;
Antonio María Sequera Alcina.
Director del Sanatorio Antituberculoso: Dr. Luis Gómez López.
Director del Hospital Psiquiátrico: Dr. Alejandro Sanz Castrillo.
Director del Centro de Salud "Dr. Egidio Montesinos Agüero", El Tocuyo: Dr. Fernando Garmendia Yépez;
Rodolfo González Gil, desde junio.
El Dr. Garmendia renuncia a la dirección por razones de salud, y asume como director el subdirector Dr. González, quedando el Dr. Garmendia como subdirector.

Director del Centro de Salud de Duaca: Dr. Rafael Antonio Gil González.
Médico Rural de Cabudare: Dr. Juan de Dios Troconis;
Médico Rural de Sarare: Dr. Armando Velásquez Mago.

Autoridades Locales:
Gobernadores del Estado Lara: Tcnel. (Ej.) Carlos Morales, hasta enero;

Tcnel. (Ej.) Asael Rangel Rojas, 5 días;
Ing. (Agr.) Jesús Froilán Álvarez Yépez; hasta noviembre;
Secretarios Generales de Gobierno: Sr. Raúl Azparren.
Dr. (Abg.) Pedro Anselmo Riera Zubillaga.
Dr. (Abg.) Pedro Anselmo Riera Zubillaga.
Presidente del Concejo Municipal (E): Br. Rafael Andrés 'Pepi" Montes De Oca Escalona, desde enero

Directivos Colegio de Laboratoristas Clínicos y Bioanalistas del Estado Lara
Presidente: Lab. Pedro Bautista Guédez Estrella.

El Colegio de Laboratoristas Clínicos y Bioanalistas del Estado Lara fue creado en Barquisimeto este mismo año, resultando electo como 1er. presidente-fundador el Lab. Pedro Guédez Estrella, jefe del Laboratorio del Hospital Central de Barquisimeto, para el lapso 1958-59.

II – EGRESADOS DE LAS RESIDENCIAS DEL HOSPITAL CENTRAL DE BARQUISIMETO, 1958 (en diferentes fechas):

Cirugía General. Drs.:
- **Aulogelio Aponte** (Médico Cirujano UCV 1954), sigue en el Hospital asignado al Servicio de Ginecología;
- J**osé Elías Curiel Bravo** (Médico Cirujano ULA 1954), regresa a Carora, Estado Lara, de donde es oriundo, y asume el cargo de cirujano jefe del Equipo Nº 2 del Hospital San Antonio.

El Dr. Curiel Bravo es casado con Beatriz Oropeza Herrera, hija del Dr. Pastor Oropeza Riera. Un hijo del matrimonio (Carlos Enrique Curiel Herrera) será luego residente de Anestesiología, egresado como Especialista (1991), del HCAMP.

Figura derecha: Dr. Aulogelio Aponte, Especialista en Cirugía, **Hospital Central de Barquisimeto 1958.**

Oftalmología. Dr.:
- **José Gregorio Riera Sequera** (Médico Cirujano UCV 1949, promoción "Dr. José Izquierdo"; Dr. en Ciencias Médicas UCV 1950, con la promoción "Dr. Augusto Pi Suñer" (Tesis: *Determinaciones hepáticas con el método de Phillips y Van Slyke. Estudio comparativo con otras técnicas*); ingresa como especialista al Servicio de Oftalmología del Hospital Central de Barquisimeto.

El Dr. Riera Sequera (esposo de la Dra. Aura Esther Encinoza, también egresada en 1949 de la UCV, y a la fecha adjunta de Obstetricia del Hospital) es residente de Cirugía desde la apertura del Hospital, y desde 1956, asignado como residente fijo al Servicio de Oftalmología, a petición del Dr. Rafael Cordero Moreno. Este año, al retirarse el Dr. Cordero del Hospital, asciende a especialista, liberando el cargo de residente de Cirugía. Establece ejercicio privado en la Policlínica Barquisimeto, donde también ejerce su esposa.

ORL. Dr.:
- **Rafael Ramón Riera González** (Médico Cirujano ULA 1954). Natural de Carora, Estado Lara, radicado en Barquisimeto, ingresa como especialista al Servicio de ORL del Hospital Central de Barquisimeto y establece ejercicio privado como especialista en la Clínica Acosta Ortiz.

Pediatría. Dr.:
- **Rafael Simón Marrufo** (Dr. en Ciencias Médicas ULA 1947). Natural de Churuguara, Estado Falcón, radicado en Barquisimeto, establece ejercicio privado como especialista en la Clínica Infantil Santa Cruz.

Traumatología. Dr.:
- **Carlos Antonio Guillén Crespo** (Médico Cirujano y Dr. en Medicina ULA 1955). Natural de Barquisimeto, ingresa como especialista al Servicio de TRM del Hospital Central de Barquisimeto y establece ejercicio privado como especialista en la Clínica Acosta Ortiz.

El Dr. Guillén Crespo es cuñado del Dr. Ramón Cecilio Zubillaga Herrera (casado con Belén María Iginia Teresa Guillén Crespo, hermana mayor del Dr. Guillén), también médico del Hospital, a la fecha adjunto del Servicio de Vías Digestivas.

+III – SOCIEDADES CIENTÍFICAS Y SU RELACIÓN CON EL HOSPITAL CENTRAL DE BARQUISIMETO:

Sociedad Venezolana de Historia de la Medicina (SVHM)

El Dr. Alberto Silva Álvarez, quien fue cirujano del Hospital "Antonio María Pineda", lapso 1941-42, se incorpora como miembro Titular de la SVHM, con el trabajo: *Anotaciones para la historia de la cirugía en el Estado Lara*, el cual es publicado este mismo año en Rev Soc Venez Historia de la Medicina 6 (18): 429, Sep. – Dic. 1958.

El Dr. Silva Álvarez relata en su trabajo, entre otros, los resúmenes biográficos de varios cirujanos, y sus logros quirúrgicos, que actuaron en los hospitales de Caridad, La Caridad y 'Antonio María Pineda' de Barquisimeto.

IV – EL COLEGIO DE MÉDICOS DEL ESTADO LARA Y SU RELACIÓN CON EL HOSPITAL CENTRAL:

El 12-8-1958 asume una nueva junta directiva del Colegio de Médicos del Estado Lara, período 1958-59:
Presidente: Juan de Jesús Tamayo Rodríguez, presidente de la Clínica Infantil Santa Cruz;
Vicepresidente: Emisaél Jiménez Morandi, adjunto del Servicio de ORL del Hospital Central;
Secretario de Actas: Silvia Roselia Salazar Arismendi, adjunta del Servicio de Lactantes A del Hospital Central;

La Dra. Salazar es la 2da. mujer miembro de la junta directiva (y la 1ra. funcionaria del Hospital) en la historia del Colegio de Médicos del Estado Lara. La 1ra. mujer miembro de la junta directiva fue la Dra. Ana Linda García Briceño en 1951.

Tesorero: Luis Oscar Giménez Giménez, neumonólogo del Sanatorio Antituberculoso;
Secretario de Correspondencia: Rafael José Vetencourt Rojas, residente de Medicina del Hospital Central;
Vocales: José Luis Zubillaga Álvarez, internista Sanatorio Antituberculoso; Rafael Germán Marante Oviedo, adjunto del Servicio de Traumatología; David Agüero Segura, adjunto del Servicio de Ginecología; todos del Hospital Central; y Carlos Rafael Rivero Rodríguez, médico del Centro Materno Infantil de Pueblo Nuevo.

Figura derecha: Dr. Juan de Jesús Tamayo Rodríguez. presidente del Colegio de Médicos del Estado Lara 1958-59. (Fotografía: Galería de Presidentes, Colegio de Médicos del Estado Lara)

V – CRONOLOGÍA DE EVENTOS:

SOCIEDAD DE ASTRONOMÍA

Asume (3-1-1958) la 1ra. junta directiva de la Seccional Barquisimeto (fundada en 1956) de la Sociedad de Astronomía de Venezuela (SAV), en acto presidido por el Dr. (Ing.) Oswaldo Silveira Barrios, Vicepresidente Nacional de la SAV. La directiva queda integrada por: Aníbal Lisandro Alvarado Acosta, presidente; Dr. Ramón Ignacio Méndez Llamozas, vicepresidente; Srta. Casta Joaquina Riera Camacho, tesorera; y Srta. Blanca Betulia Silveira Barrios, secretaria.

Todos los miembros de esta directiva están relacionados con el Hospital; el Ing. Oswaldo y la Srta. Blanca Silveira Barrios son hermanos de Emma, destacada pianista que realizo varias veladas musicales de recolección de fondos para el Hospital La Caridad, y de Manuel Eduardo, Ministro de Obras Publicas que firmó el decreto de construcción del Hospital General de Barquisimeto. El Dr. Méndez Llamozas ha trabajado en el Hospital La Caridad desde 1920 y es el actual jefe del Servicio de Cardiología del Hospital Central. El Sr. Alvarado Acosta es hijo del Dr. Lisandro Alvarado Marchena, médico del Hospital La Caridad, y actual secretario general de gobierno que inauguró el Hospital General (ahora Central) en 1954. La Srta. Riera Camacho es una destacada ac-

tivista de la Liga Antituberculosa (de la que también es miembro el Dr. Méndez Llamozas).

SERVICIO DE LABORATORIO

Ingresa al Hospital Central de Barquisimeto el Laboratorista Luis Alfonso Briceño, asignado al Banco de Sangre.

El Lab. Briceño (Lab. ULA 1956) viene de Caracas, donde realizaba pasantía ad honoren por el Hospital Vargas, y recibe nombramiento por el ministro de SAS para el cargo en el Hospital de Barquisimeto. Este mismo año (21-8-1958) abrirá un laboratorio privado en la Av. Vargas, frente a la Unidad Sanitaria.

CLÍNICA SANTA CRUZ

Se funda (3-2-1958) la Clínica Infantil Santa Cruz C. A. (Nº 12, Tomo 6-A, Registro Mercantil 1ro. del Distrito Federal y Estado Miranda), en la carrera 15 entre calles 29 y 30. Entre los fundadores figuran los Drs. Juan de Jesús Tamayo Rodríguez (fue director del Hospital de Niños "Daniel Camejo Acosta", a la fecha presidente del Tribunal Disciplinario del Colegio de Médicos); Antonio Ceballos Liscano (Médico de Quíbor, con curso de Pediatría en México); Carlos Rafael Rivero Rodríguez (Médico puericultor, Centro de Salud de El Tocuyo); Héctor Antonio Sosa Orellana (Médico Cirujano ULA 1955, natural de Yaritagua, Estado Yaracuy, radicado en Barquisimeto).

Es la 5ta. clínica privada en la historia de la Ciudad* (la 4ta. a la fecha funcionando), y la 1ra. especializada en niños. La Clínica Santa Cruz en 1976 se reinaugurará en una nueva sede: carrera 29 entre calles 19 y 20, y en los 90 será ampliada y convertida en clínica general, dejando su condición de clínica infantil.
Como hecho curioso, como 4ta. clínica de la ciudad, es la 1ra. cuyos promotores no provienen del Hospital, aunque luego se incorporarán a ella numerosos miembros del mismo. También es la 1ra. (y hasta 2012 la única) cuyo Registro Mercantil original se realiza en Caracas.

*** Las anteriores son Sigala (1929), Barquisimeto (1932), Acosta Ortiz (1942), y Arévalo (1953).**

Figura derecha: Dr. Antonio Ceballos Liscano, fotografía de la época de fundación de la Clínica Santa Cruz de Barquisimeto, fecha y autor no precisados.

El Dr. Ceballos Liscano es padre de Rafael Antonio Segundo Ceballos Garzón (n. 1951), quien luego será jefe de la Unidad de Cuidados Intensivos de Pediatría del HCAMP y Director de Salud del Estado Lara.

DIRECCIÓN DEL HOSPITAL

El Dr. Ricardo Alberto Hernández Rovati[1] es designado (16-2-1958) director del Hospital Central de Barquisimeto, en sustitución del Dr. Pedro Rafael Salom Lizarraga (quien queda como jefe del Dpto. de Cirugía[2]), y el Dr. José Rafael Agüero López[3] es designado subdirector (sustituye al Dr. Hernández Rovati). El Dr. Alfredo Enrique Montilla Prieto asume como jefe (E) del Servicio de Anestesiología, por el Dr. Ricardo Alberto Hernández Rovati.

[1] Es el subdirector y jefe del Servicio de Anestesiología del Hospital. Designado concejal en el Concejo Municipal provisorio de 1958; luego será concejal electo para el período 1959-64.

[2] Sustituye al Dr. Domingo González G, quien sigue como jefe del Servicio de Cirugía Nº 1. Paralelamente asume la jefatura del Servicio de Cirugía Nº 3, cuyo jefe Dr. José Napoleón Saldivia Hawe, sigue como jefe del Servicio de Urología.

[3] Es adjunto del Servicio de Radiología, con Curso Medio de Salud Pública (realizado en 1952). Culminó la residencia (A y B) de Medicina del Hospital "Antonio Maria Pineda" y Central, período 1953-56, siendo asignado como adjunto al Servicio de Radiología.

El Dr. Salom ya era jefe de Servicio de Cirugía (el Nº 1) en el Hospital "Antonio Maria Pineda"

(cargo asistencial por el MSAS), cargo con el que fue trasferido al Hospital Central al inaugurarse este en 1954, siendo designado director del Hospital (posición política de libre nombramiento), posición que ocupa hasta la fecha (1954-58), regresando a su cargo original (Jefe de Servicio, ahora el Nº 3), siendo designado jefe de Dpto. (posición que no existe en nómina, de libre nombramiento por el director del Hospital entre los funcionarios activos en nómina), cargo y posición que ocupará hasta su retiro en 1975 (17 años).

Figura derecha: Dr. Pedro Salom Lizarraga, jefe del Servicio de Cirugía Nº 3, designado jefe del Dpto. de Cirugía del HCAMP.

CLUB DE LEONES

El Dr. Ramón Almao Tovar es electo presidente del Club de Leones[1], período 1958-59. Sustituye al Sr. Luis Alberto Gallardo[2], quien a su vez lo sustituyó en 1957.

[1] Por 2da. vez; antes fue presidente durante el lapso 1956-57. Es el 2do. médico en asumir el cargo en la historia del Club (el 1ro. fue el Dr. Epifanio Antonio Pérez Pérez en 1945), y ahora el 1er. médico en ser presidente 2 veces. Para la época es jefe de Servicio de Maternidad SO del Hospital.

[2] Posteriormente será concejal y presidente del Concejo Municipal por varios períodos.

REVISTA INFORMACIÓN MÉDICA

En la Revista Información Médica, en su Vol. 3, Nº 1, Año 1958, se publican los trabajos:

- *Enfermedad de Hurler (Gargolismo)* el 1er. caso conocido en Venezuela, por la Dra. Silvia Roselia Salazar Arismendi, adjunto del Servicio de Lactantes A, con comentarios del Dr. Argimiro Bracamonte (a la fecha jefe, y único médico, del Servicio Cardiorespiratorio del Hospital).
- *Desaparición espontánea de cálculos de la vesícula: presentación de 2 casos,* por los Drs. Rafael José Vetencourt Rojas (Médico residente) y Ramón Ignacio Zubillaga Herrera (Adjunto del Servicio de Vías Digestivas).

UNIDAD SANITARIA DE BARQUISIMETO

El Dr. Epifanio Eriberto Echezuría Serrano[1] es designado (2-3-1958) jefe (E) de la Unidad Sanitaria de Barquisimeto. Sustituye al Dr. Germán Figueroa[2] quien estuvo en el cargo durante todo el gobierno del Gral. Marcos Evangelista Pérez Jiménez (1950-58). El Dr. Echezuría permanecerá como encargado hasta octubre 1958.

[1] Dr. en Ciencias Médicas UCV 1945, promoción "Dr. Santos A Dominici" (Tesis: *La prueba de trabajo en las estrecheces pélvicas*), es compañero de promoción de los Drs. Andrés Riera Zubillaga, jefe del Dpto. de Pediatría, y Cruz Alejandro Graterol Roque, quien este mismo año será designado director del Hospital Central de Barquisimeto.

[2] El Dr. Figueroa es a la fecha el jefe de mayor duración en toda la historia de la Unidad Sanitaria de Barquisimeto: 8 años; además de ser el único en asumir el cargo 2 veces (la 1ra. vez en el lapso 1938-41: 3 años).

DIRECCIÓN DE ASISTENCIA SOCIAL

El Dr. Jesús María Méndez Rojas, jefe del Servicio de Emergencia Pediátrica del Hospital Central, es designado Director de Asistencia Social del Estado Lara (8-3-1958), por el gobernador Ing. Froilán Álvarez Yépez. Sustituye al Dr. Epifanio Antonio Pérez Pérez, quien se dedica al ejercicio privado.

INGRESO DE RESIDENTES A

Ingresan al Hospital Central como médicos residentes A (en diferentes fechas*, orden alfabético) los Drs.:

*** En esta época no ingresaban residentes en períodos fijos, sino que al terminar el lapso de 2 años (o mas según el tipo de residencia) de un residente B, un residente A ocupaba el cargo (o bien ingresaban por la creación de un cargo nuevo en cualquier fecha del año).**

- Raúl José Díaz Peña (Médico Cirujano UCV 1957), ingresa el 16-3-1958;

- Benito González Artigas (Médico Cirujano UCV 1956);
- José Alejando González López (Médico Cirujano UCV 1954), ingresa el 16-3-1958;
- Luis Rafael Medina Franco (Médico Cirujano UCV 1958), ingresa el 16-3-1958;
- Francisco de Paula Pineda Vásquez (Médico Cirujano ULA 1956);

El Dr. Pineda, natural de Barquisimeto, viene de Duaca donde se desempeñaba como médico rural en el Centro de Salud. Con su ingreso se da el caso, único en la historia del Hospital, de 3 hermanos médicos trabajando simultáneamente en el mismo (Rafael, Pablo y Francisco). Ya existía otro caso de 3 hermanos profesionales trabajando en el Hospital (Rafael José, Jesús María y Julio Segundo Cortés Bastidas), pero uno de ellos no era médico (Julio Segundo es dentista).

Los 3 médicos Pineda, provienen de una familia fértil en profesionales, cuya tradición de trabajo en el Hospital de Barquisimeto se remonta a sus inicios, en tiempos de la independencia. Son hijos de Rafael Arturo Fréitez González, a su vez hijo del Dr. Rafael Rudecindo Fréitez Pineda, a su vez hijo del Dr. José de Jesús Fréitez Hernández y Adelaida Pineda Bujanda, esta última hermana del Dr. Antonio María Pineda Bujanda. Por otro lado, su madre Rosario Vásquez es la hermana menor de Flor de María (Amana) Vásquez, esposa del Dr. Antonio María Pineda Bujanda. Al morir prematuramente su padre en 1928, los 3 hermanos fueron adoptados por el Dr. Antonio María Pineda Bujanda, tomando el apellido Pineda Vásquez.

- Juan Bautista Saldivia Saldivia (Médico Cirujano ULA 1958), ingresa el 1-9-1958;
- Antonio Ramón Seijas Rodríguez (Médico Cirujano ULA 1957);

El Dr. Seijas, natural de La Victoria, Estado Aragua, luego ingresará como cirujano al Hospital "Rafael Rangel", de Boconó, Estado Trujillo, falleciendo en el cargo el 13-11-2009, después de superar los 50 años de ejercicio. Durante sus estudios de Bachillerato en el Liceo "Lisandro Alvarado", asistió como voluntario, a la consulta de emergencia del Hospital "Antonio María Pineda".

- Pablo José Valera Saavedra (Br. Ciencias Liceo "Lisandro Alvarado"; Médico Cirujano UCV 1957).

SERVICIO DE TRAUMATOLOGÍA

El Dr. Carlos Antonio Guillén Crespo asciende a especialista del Servicio de Traumatología (1-4-1958). El Servicio queda conformado por los Drs.: Hernán Cortés Mujica (jefe); y Octavio Fadrique Seijas Octavio, Rafael Germán Marante Oviedo, Luis Irigoyen Dotti y Carlos Antonio Guillen Crespo (adjuntos).

El Dr. Guillen, residente B de Traumatología desde agosto 1957, aún no había cumplido el año como residente (lapso mínimo considerado para la época para calificar como especialista), pero con el retiro del Dr. Francisco Colmenárez Yépez, por necesidad del Servicio y considerando su "*excelente desempeño en el ejercicio del cargo como residente*", se le ascendió a traumatólogo. Es para el momento el traumatólogo (y también el especialista) mas joven (25 años) en la historia del Hospital Central.

ASOCIACIÓN VENEZOLANA DE ENFERMERAS PROFESIONALES (AVEP)

El director del Hospital Central, Dr. Ricardo Alberto Hernández Rovati, realiza (10-4-1958) una reunión de enfermeras graduadas[1], en el auditorio del Hospital, para elegir delegadas a la Asamblea General de la Asociación Venezolana de Enfermeras Profesionales (AVEP), a realizarse en Caracas. Se elige a las Enf. Graduadas Rosalía Meleán, Aura de Jesús Quintero y Eugenia de Giménez. Estas delegadas fueron designadas además para constituir el Comité Organizador de la Asociación Venezolana de Enfermeras Profesionales, Seccional Lara[2].

[1] El término «Enfermera Graduada» (el nombre oficial es Enfermera Profesional) se utiliza comúnmente para diferenciar esta posición de la «Enfermera Auxiliar», nombre este último que se refiere al Auxiliar de Enfermería (Nombre Oficial), los cuales son personal Obrero, a diferencia de las Enfermeras que son personal Profesional.

[2] Esta Asociación, en gran parte creada gracias al estímulo gremialista del Dr. Ricardo Alberto Her-

nández Rovati, es el precursor del futuro Colegio de Profesionales de Enfermería del Estado Lara (1969), luego Colegio Nacional de Enfermeras y Enfermeros del Estado Lara (1990 - 2005).

La AVEP fue creada el 25-4-1941 en Caracas (1ra, presidenta: Enf. Paula Pantoja), con seccionales en varios Estados del País, ahora por 1ra. vez en Lara. La AVEP evolucionará con distintos nombres a lo largo del tiempo (y con ello las seccionales de los Estados), así:

- **Colegio Nacional de Profesionales de la Enfermería de Venezuela, 1970; 1ra. presidenta: Dra. (Abg) Enf. Mercedes Contreras Pulido;**
- **Federación de Colegios de Enfermeras y Enfermeros de Venezuela, 1990, 1ra. presidenta: Dra. (Abg.) Enf. Oliva Margarita Surita);**

las seccionales pasan a llamarse Colegios y la Asociación se convierte en Federación de Colegios de Profesionales de la Enfermería (2005, Ley del Ejercicio Profesional de la Enfermería).

Se efectúa reunión en el auditorio del Hospital Central (18-4-1958), para elegir la directiva de la Asociación Venezolana de Enfermeras Profesionales, Seccional Lara (AVEP Lara), período 1958-60, quedando constituida de la siguiente manera:
Presidenta: Aurora Rivas Marchena de Parra[1]; 1ra. Vicepresidenta: Rosalía Meleán; 2da. Vicepresidenta: Manuela Sánchez; Secretaria de Actas: Flor Josefina Carrasco; Secretaria de Correspondencia: Yolanda Palmero de Yépez[2]; Tesorera: Belén Lugo; 1ra. Vocal: Nohelia Hurtado; 2da. Vocal: María Teresa Infante; 3ra. Vocal: Pastora Vásquez.
A la reunión asistieron enfermeras profesionales de los Centros de Salud de El Tocuyo y Quíbor, Clínica Acosta Ortiz, Policlínica Barquisimeto y del Hospital Central.

[1] La Enf. Rivas, quien es directora de la Escuela de Enfermeras, renunció a los pocos días por mudanza para Caracas. En su lugar asumió la Srta. Ángela Mendoza Quero, que era adjunta a la directora de la Escuela de Enfermeras (y quedó como directora encargada), por lo que esta es considerada en las crónicas como la 1ra. presidente de la Asociación Venezolana de Enfermeras Graduadas del Estado Lara.

[2] La Enf. Palmero será co-fundadora y voluntaria de la Cruz Roja en Barquisimeto. El ambulatorio de la Cruz Roja en Cabudare recibirá su nombre como epónimo.

CUERPO JUDICIAL DEL ESTADO LARA Y EL HOSPITAL CENTRAL
La Junta de Gobierno designa (2-5-1958) nuevos Jueces (principales y suplentes) para el Estado Lara, varios directamente relacionados con médicos funcionarios del Hospital Central:
Prof. Rafael Rodríguez Ortiz, tío del Dr. Antonio Félix Rodríguez Cirimeli, jefe del Servicio de Cirugía Nº 4;
Dr. (Abg.) Diógenes Crespo González, hermano del Dr. José de Jesús Crespo González, jefe del Servicio de SDP;
Dr. (Abg.) José Luis Zapata Escalona, hermano del Dr. Carlos Miguel Zapata Escalona, jefe del Servicio de MDM;
Dr. (Abg.) José Rafael Mendoza Mendoza, concejal desde enero, es hermano del Dr. Jesús María Mendoza Mendoza, ex residente del Hospital, a la fecha realizando el Curso de Cardiología en México, al final del cual ingresa (Noviembre 1959) como especialista al Servicio de Cardiología.

REGIÓN SANITARIA DEL ESTADO YARACUY
Se crea (16-5-1958) la Región Sanitaria del Estado Yaracuy (Decreto Nº 42 de la Gobernación del Estado), mediante convenio entre el gobernador Dr. (Ing.) Pedro Saturno Canelón y el ministro de SAS Dr. Carlos Luis González. Se designa como 1er. director al Dr. Manuel Vicente Parra Petit.

El Dr. Parra (Médico Cirujano UCV 1955) será luego (1984) Director Subregional de Salud del Estado Lara. El 3er. director de esta Región Sanitaria, Dr. Gaetano Matarozzo Russo, también será luego Comisionado de Salud del Estado Lara. Otros médicos de destacada actuación en Barquisimeto, que fueron funcionarios en esta Región Sanitaria* (que luego cambió su nombre a Dirección de Salud del Estado Yaracuy), son los Drs. Alberto Sira Gutiérrez y Antonio María Sequera Alcina.

*** La 1ra. Región Sanitaria, con carácter estatal, fue la del Estado Aragua creada el 21-10-1947. En la década de los '60 se integrarán los servicios de salud de los estados (municipales, estatales y nacionales) en Servicios Cooperativos de Salud, renombrados en la década de los '70 como Comisionadurías de Salud y finalmente en Direcciones Subregionales de Salud. El término Región Sanitaria continúa en uso por tradición en los estados Aragua y Yaracuy hasta nuestros días (2012), aunque oficialmente para el Ministerio de Salud ya no existe.**

DEPARTAMENTO DE SERVICIOS AUXILIARES

El Dr. Theoscar Sanoja Hernández, jefe del Servicio de Radiología, es designado jefe del Dpto. de Servicios Auxiliares, a cargo de los Servicios de Radiología, Anatomía Patológica, Anestesiología y Laboratorio Central.

El Dr. Sanoja es el 1er. jefe en la historia de este Dpto., el cual ya existía en el organigrama del Hospital desde su fundación en 1954, pero no se había designado oficialmente un titular hasta ahora, que con los cambios en las autoridades de salud, el director (E) Dr. Ricardo Alberto Hernández Rovati decide incorporar esta jefatura a su equipo directivo.

SERVICIO DE OFTALMOLOGÍA

El Dr. Yamil Najul Saldivia, adjunto del Servicio de Oftalmología, es designado (junio 1958) jefe del Servicio. Sustituye al Dr. Rafael V Cordero Moreno quien se retira del Hospital Central. El Dr. José Gregorio Riera Sequera, residente B de Cirugía asignado a Oftalmología*, asciende a especialista del Servicio (ocupa el cargo del Dr. Najul), el cual queda integrado por los Drs. Yamil Najul Saldivia (jefe) y José Gregorio Riera Sequera (adjunto).

Figura derecha: Dr. Yamil Najul Saldivia, 2do. jefe del Servicio de Oftalmología del Hospital Central de Barquisimeto.

*** El Dr. Riera Sequera es el 2do. especialista en Oftalmología formado en el Hospital Central en su historia (el 1ro. fue el Dr. Najul Saldivia). El Servicio de Oftalmología se convierte en el 1er. Servicio del Hospital donde todos sus especialistas son formados en el mismo.**

El Dr. Cordero Moreno es jefe - fundador del Servicio de Oftalmología al abrir el Hospital General en 1954, y previamente ingresó como especialista del mismo Servicio en el Hospital "Antonio María Pineda" en 1946, asumiendo la jefatura del Servicio en 1949, para un total de 12 años de servicios en el Hospital (1946-58), 9 de ellos como jefe del Servicio. Se muda a Caracas, donde fue designa-do profesor de la Cátedra de Oftalmología, UCV, del Hospital Vargas. Al año siguiente (1959) se integrará, junto con su esposa Malaquita, al Instituto Anatomopatológico de la UCV (cuyo director es el Dr. José Antonio O'Daly, luego epónimo del Instituto), donde fundan (12-3-1959)* la Sección de Oftalmopatología.

*** Como coincidencia histórica curiosa, en esta misma fecha se funda también la Sección de Neuropatología del mismo Instituto, cuyo jefe - fundador es el Dr. Armando Domínguez Capdeville, hermano del Dr. Enrique Domínguez Capdeville, jefe del Servicio de ORL del Hospital Central de Barquisimeto.**

Figura derecha: Dr Rafael V Cordero Moreno y Dra. (Far.) Malaquita Adela Saldivia de Cordero, fundadores del 1er. laboratorio de Patología Oftalmológica en Barquisimeto y de la Sección de Oftalmopatología del Instituto Anatomopatológico de la UCV. (fotografía oficial, galería de fundadores, Instituto Anatomopatológico, UCV).

CONSULTA DE CIRUGÍA INFANTIL

Ingresa al Hospital Central de Barquisimeto el Dr. José Luis Delgado Peroza, como el 1er. especialista en Cirugía Infantil del Hospital (y del Estado Lara), y empieza a funcionar la consulta de Cirugía Infantil del Dpto. de Pediatría. El Servicio será creado oficialmente en 1960.

Médico Cirujano UCV 1949 (es compañero de promoción de Aura Encinoza, David Agüero, Ar-

mando Vitale y Gregorio Riera, a la fecha todos especialistas del Hospital); viene de realizar curso de cirugía pediátrica en México. Será el 1ro. en realizar una Exanguino transfusión en el Hospital Central de Barquisimeto para el tratamiento de la hiperbilirubinemia neonatal.

DEPARTAMENTO DE PEDIATRÍA
Con la creación de la Consulta de Cirugía Infantil, se renombran los Servicios generales del Dpto. de Pediatría, que queda conformado por los Drs:
- Pediatría I (antes Lactantes A): Andrés Riera Zubillaga, jefe, y Silvia Roselia Salazar Arismendii, adjunta.
- Pediatría II (antes Lactantes B): Francisco M Rosell Quintana, jefe, y Amador Camejo Octavio, adjunto.
- Pediatría III (antes Preescolares): Dolores (Lola) Saldivia Saldivia de Ganatios, jefa; y Rafael Vicente Andrade y Rey de Jesús Gómez Navas, adjuntos;
- Prematuros y Recién Nacidos: Darío Ignacio Gutiérrez Oropeza, jefe; y Armando José Vitale Núñez, adjunto.
- Emergencia Pediátrica: Jesús María Méndez Rojas, jefe.
- Consulta de Cirugía Infantil: José Luis Delgado Peroza, jefe (y único especialista).

ESCUELA DE ENFERMERAS
Egresa la IV (4ta.) promoción de la nueva sede de la ENE "Dr. Juan Alberto Olivares", la VII (7ma.) promoción de la ENE de Barquisimeto.

Figura derecha: promoción de Enfermeras 1958 (fotografía de fecha y autor no precisados)

Esta promoción contó con 2 religiosas católicas (hecho frecuente en los 1ros. años de las ENEs de todo el País), a quienes se les permitía asistir a los actos y ambientes de trabajo sin el uniforme tradicional de enfermería.

DEPARTAMENTO DE OBSTETRICIA Y GINECOLOGÍA
Se suicida (3-8-1958) una embarazada lanzándose del 3er. piso del Hospital.

Es el 3er. suicidio de pacientes hospitalizados en la historia del Hospital Central de Barquisimeto; el 1ro. de una embarazada y el 1ro. de una mujer que ocurre en el 3er. piso.

DEPARTAMENTO DE DIETÉTICA
Ingresa la Die. Aída Quintana V como jefa del Dpto. de Dietética. Sustituye a la Die. Mireya Acosta, y la Ecónoma Yolanda Bracho pasa a ser adjunta a la jefatura del Departamento.

Con el ingreso de la dietista Aída Quintana V, se crea oficialmente el Dpto. de Dietética. Antes era un «Servicio» dependiente de la dirección del Hospital. Coloquialmente la comunidad hospitalaria continuó refiriéndose a este Dpto. como «Servicio de Dietética» por varios años.

HOSPITAL DE BARINAS
Se funda (26-9-1958) la Sociedad Médica del Hospital "Luis Razetti" en Barinas. Es electo presidente de la 1ra. junta directiva el Dr. Orlando Pompilio Lara Beraciartu, ex director del Hospital "Antonio María Pineda" y ex subdirector fundador del Hospital General de Barquisimeto. Como miembro de la directiva figura además el Dr. Agustín L Martucci Urdaneta, ganador del Premio al residente A y B mas destacado en las II y III Jornadas Aniversario del Hospital Central de Barquisimeto en 1956 y 1957.

Es la 2da. Sociedad Médica fundada por el Dr. Lara, ambas en su condición de director del Hospital. Antes fue promotor y fundador de la Sociedad Médica del Hospital "Antonio María Pineda" en Barquisimeto.

Figura derecha: Hospital Luis Razetti de Barinas; fotografía de la época.

JORNADA PINEDA
Se efectúa (29-9-1958) la VIII (8va.) Jornadas Médicas "Antonio María Pineda" (Ver relato en el Capítulo 78). Como parte del evento, se efectuó en el auditorio del Hospital un homenaje de despedida, al Dr. Rafael V Cordero Moreno, promovido por la Sociedad Médica del Hospital, con motivo de su traslado a Caracas.

UNIDAD SANITARIA DE BARQUISIMETO
El Dr. Antonio María Sequera Alcina es designado (1-11-1958) jefe de la Unidad Sanitaria de Barquisimeto. Sustituye al Dr. Epifanio Eriberto Echezuría Serrano, quien estaba encargado desde marzo. El Dr. Sequera permanecerá en el cargo hasta 1965.

El Dr. Sequera, Dr. en Ciencias Médicas UCV 1946, promoción "Dr. José María Vargas", Medico Higienista MSAS 1947; natural de Guama, Estado Yaracuy, viene de ser jefe de la Unidad Sanitaria de San Felipe, Estado Yaracuy; previamente jefe de las Unidades Sanitarias de Maturín, Estado Monagas (1948-50), Acarigua, Estado Portuguesa (1950-54) y San Juan de los Morros (1954-57, donde además fue presidente del Colegio de Médicos del Estado Guárico). En la década del 2000, el Ambulatorio de Tamaca será nominado en su honor.

CENTRO DE SALUD DE DUACA
El Dr. José Antonio Gil es designado director del Centro de Salud de Duaca.

Br. en Ciencias Liceo "Lisandro Alvarado" 1947; Dr. en Medicina (Cadiz, España) revalidado en la UCV, viene de ser adjunto al jefe de la Unidad Sanitaria de Carora.

DIRECCIÓN DEL HOSPITAL
El Dr. Cruz Alejando Graterol Roque asume (5-11-1958) como director del Hospital Central de Barquisimeto, en sustitución del Dr. Ricardo Alberto Hernández Rovati (había presentado su renuncia al Ministro de Sanidad y Asistencia Social en septiembre), quien continúa en el Hospital como jefe del Servicio de Anestesiología.

El Dr. Graterol, natural de Coro, Estado Falcón, Dr. en Ciencias Médicas UCV 22-9-1945, promoción "Dr. Santos A Dominici" (Tesis: *Pruebas sencillas de funcionamiento hepático en enfermos de tuberculosis pulmonar*); es compañero de promoción del Dr. Andrés Riera Zubillaga, jefe del Dpto. de Pediatría y de Epifanio Eriberto Echezuría Serrano, jefe saliente de la Unidad Sanitaria de Barquisimeto; viene del Hospital "Antonio Smith" en Coro, donde fue director desde 1953 y

dermatólogo.
Es el 1er. director en la historia del Hospital Central que no proviene del cuerpo médico del mismo. Antes ocurrió con el Dr. Orlando Lara Bereciartu, en el Hospital "Antonio María Pineda" en 1945.

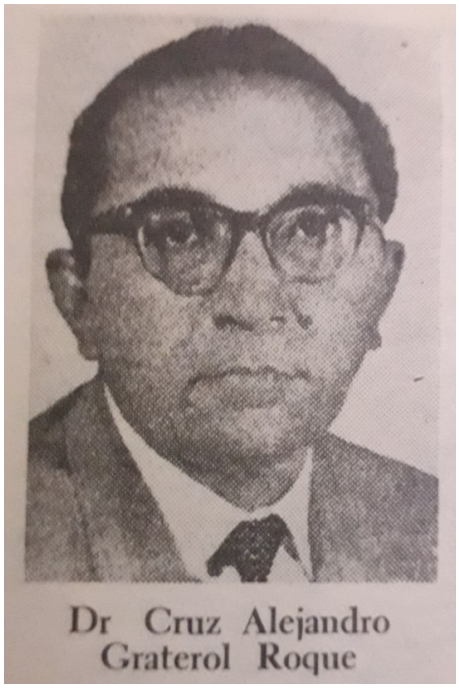

Figura derecha: Dr. Cruz Alejandro Graterol Roque (fotografía de la época, autor no precisado).

De destacada actuación en Coro como dermatólogo y sanitarista (realizó postgrado en Dermatología y Venereología, Hospital Saint Louis, París, Francia 1951-53 y cursos de Higienista y Administración Hospitalaria en la Escuela de Salud Pública, UCV, Caracas), el Ambulatorio Rural Tipo II de Sabaneta, Distrito Miranda, Estado Falcón, recibirá posteriormente su nombre como epónimo, convirtiéndose en tal fecha, en el único ex director del Hospital Central de Barquisimeto nominado en una institución pública de salud.

GOBERNACIÓN DEL ESTADO LARA
El Dr. (Abg.) Pedro Anselmo Riera Zubillaga es designado gobernador del Estado Lara (Gaceta Oficial Nº 25.809 del 11-11-1958).

Es el Secretario General de Gobierno del gobernador renunciante (Ing. Froilan Álvarez Yépez) y miembro principal del Concejo Municipal del Distrito Iribarren, Concejo transitorio nombrado a raíz del cambio de Gobierno Nacional en enero; hermano del Dr. Andrés Riera Zubillaga, jefe del Dpto. de Pediatría del Hospital Central.

IVSS LARA
El Dr. Juan José Henríquez Andueza, adjunto del Servicio de Dermatología del Hospital Central, es designado director del IVSS Lara (13-11-1958). Sustituye al Dr. Antonio María Pineda Castillo, también ex adjunto del Dpto. de Medicina del Hospital Central. El Dr. Henríquez sigue ejerciendo su cargo en el Hospital Central.

Constituye la culminación de los cambios de las autoridades de salud como consecuencia del final del gobierno del Gral. Marcos Evangelista Pérez Jiménez el 23-1-1958. Abarcó el Hospital Central, la Unidad Sanitaria , la Dirección de Asistencia Social y el IVSS.

JORNADA ANIVERSARIO
Se realiza la IV (4ta.) Jornadas Científicas Aniversario del Hospital Central de Barquisimeto(16-11-1958).

COMITÉ PRO UNIVERSIDAD DE BARQUISIMETO
Se conforma el Comité Pro Universidad de Barquisimeto (16-11-1958).
La SAB y las cámaras de Comercio y de Industriales, convocan a una reunión en esta fecha, que se efectúa en el Liceo "Lisandro Alvarado", a diversas instituciones representativas de la comunidad, nombrándose un Comité en pro de la Universidad de Barquisimeto[1], integrado por: Raúl Azparren, presidente de la SAB (viene de ser Secretario General de Gobierno); Dr. (Abg.) Enio Anzola Giménez, por el Colegio de Abogados; Dr. Jesús María Colmenárez Oropeza, por el Colegio de Médicos; Said Padua Coronel[2], presidente de la Cámara de Industriales; M. Abreu Méndez, presidente de la Cámara de Comercio; Julio F Malissa (presidente de la Energía Eléctrica de Barquisimeto); Prof. Francisco Quero, director del Liceo "Lisandro Alvarado"; Br. Elio Torres, presidente del Centro de Estudiantes del Liceo "Lisandro Alvarado"; Dr. (Abg.) Francisco José Cañizalez Verde[3] (Ex jefe de redacción del diario El Impulso 1954-56), por la AVP-Lara; Dr. (Ing.) Luis José Silva Calderón, por el Colegio de Ingenieros y el Dr. (Den.) Otto Alvarado por el Colegio de Odontólogos.

[1] **Este Comité ya existía; fue promovido por la SAB el 16-8-1955, dejando de funcionar con el tiempo por cambios de actividades de sus miembros*, por lo que hubo necesidad de reestructurar su conformación, ahora ampliado con representación de los sectores económicos y profesionales de la Ciudad. Este nuevo comité se le considera como el núcleo originario de los futuros institutos**

universitarios de Barquisimeto (Universidad, Politécnico y Pedagógico).

*** El comentario entre líneas era que las reuniones promovidas por el Comité con empresarios, comerciantes, estudiantes, profesionales, y la conocida afiliación política de algunos de sus miembros, se hicieron sospechosas a la Policía Política del Estado (Seguridad Nacional), por lo que el mismo Comité optó por cesar en sus actividades.**

[2] Posteriormente será gobernador del Estado Lara.

[3] Posteriormente será miembro de la Comisión Organizadora del CEDES y funcionario de la UCLA.

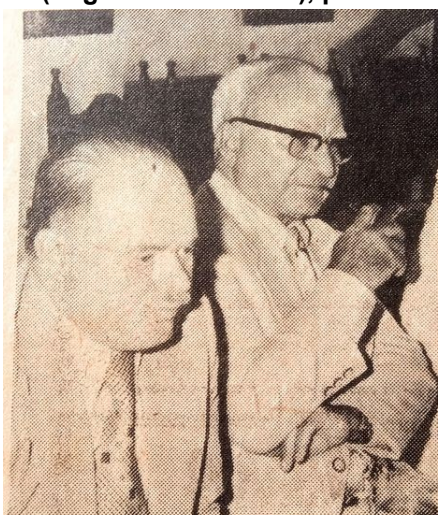

Figura derecha: Sr. Vicente Furiati Manganelli (Izq.) y Dr. (Abg.) Argenis Román, representantes de la SAB en el Comité Pro Universidad de Barquisimeto.

El Comité se reunió con el Ministro de Educación, Dr. (Abg.) Rafael Pizani, logrando que se nombrara una Comisión conformada por Dr. Carlos Gil Yépez, Prof. René Domínguez y Abg. Ambrosio Oropeza Coronel, para realizar el estudio de factibilidad para la creación de la nueva Universidad.

LICEO "LISANDRO ALVARADO"

Además del Sr. Raúl Azparren liderando la SAB (que aportaba recursos económicos a la campaña pro universidad), tendrá destacada actuación en la misma el Prof. Francisco Quero, director del Liceo "Lisandro Alvarado", quien organiza y dirige numerosas actividades de los docentes y de los estudiantes en la campaña.

Con el cambio de Gobierno (enero 1958) fue designado como director (E) el Dr. (Abg.) Francisco José Cañizalez Verde*, quien a finales de año fue sucedido por las nuevas autoridades, Profs: Francisco Quero, director y Rosa Elena de Vargas, subdirectora.

*** El Dr. Cañizalez Verde era a la fecha profesor del Liceo y será luego directivo del CEDES.**

Figura derecha: Prof. Francisco Quero, director Liceo "Lisandro Alvarado" 1958-61, activista de la Campaña Pro Universidad para Barquisimeto.

SERVICIO DE DERMATOLOGÍA

El Dr. Cruz Alejandro Graterol Roque, director del Hospital Central (quién además es dermatólogo), se incorpora (1-12-1958) en forma voluntaria, ad honoren, como especialista al Servicio de Dermatología.

LIGA ANTITUBERCULOSA

Se inicia (1-12-1958) en Barquisimeto la campaña nacional anual de venta de la «Estampilla de Navidad 1958», promovida por la Liga Antituberculosa del Estado Lara y el apoyo del Rotary Club Barquisimeto. Este año, por 1ra. vez desde su inicio en 1944, y solo por este año, se le agrega la palabra "Navidad" a la estampilla.

Figura derecha: Estampilla de Navidad 1958, de la Liga Antituberculosa.

ELECCIONES GENERALES 1958

Se realiza (7-12-1958) la 1ra. Elección General (Presidencia, Congreso, Asambleas Legislativas y Concejos Municipales) después de la salida del gobierno del Gral. Marcos Evangelista Pérez Jiménez. El Dr. Hernán Cortés Mujica, jefe del Servicio de Ortopedia y Traumatología, participa como candidato a concejal por el Distrito Iribarren.

Relacionados con el Hospital Central de Barquisimeto son electos (para el lapso 1959-63):

Senador al Congreso Nacional por el Estado Lara: Dr. Argimiro Bracamonte, jefe del Servicio Cardiorespiratorio, y su suplente: Dr. Fortunato Orellana Anzola, jefe del Dpto. Medicina.

También fue electo senador principal por el Estado Lara el Ing. (Agr.) Jesús Froilán Álvarez Yépez, cuyas hermanas Lucia Álvarez Yépez y María Álvarez Yépez son esposas de los Drs. Agustín José Zubillaga († 1953), ex director del Hospital de Niños y actual epónimo del 5to. piso del Hospital Central de Barquisimeto, y Ricardo Alberto Hernández Rovati, actual director del Hospital, respectivamente. Álvarez Yépez era el gobernador, renuncia para la campaña electoral, suplido por el Dr. (Abg.) Anselmo Riera Zubillaga, Secretario General de la gobernación,
Ambos senadores por el Estado Lara: Dr. Argimiro Bracamonte e Ing. Froilán Álvarez Yépez, participarán luego en la comisión redactora de la Constitución Nacional de 1961.

Diputados al Congreso Nacional por el Estado Lara: Dr. Juan de Jesús Tamayo Rodríguez, ex director del Hospital de Niños, y Sra. María Pereira Daza (vda.) de Daza, madre del Dr. Juan Bautista Daza Pereira, cirujano del Hospital Central.
Diputados a la Asamblea Legislativa del Estado Lara: Drs. Luis Oscar Giménez Giménez, tisiólogo del Sanatorio Antituberculoso y jefe de la Medicatura Forense de Barquisimeto, y Armando Velásquez Mago, médico rural de Sarare;
Concejales: Dr. Ricardo Alberto Hernández Rovati, jefe del Servicio de Anestesiología del Hospital Central y Sra. Dorila Elena Parra de Orellana (esposa del Dr. Fortunato Orellana Anzola) por el Distrito Iribarren, Barquisimeto, y la Sra. Aura Rosa Agüero Manzanares de Rojas por el Distrito Palavecino, Cabudare.

La Sra. Parra de Orellana en 1962 será presidenta del Concejo Municipal y en 1975 gobernadora del Estado Lara: 1ra. vez en la historia que una mujer ocupa esos cargos.

Figura derecha: Sra. Dorila Elena Parra Pinellaux de Orellana, concejala electa lapso 1959-63, esposa del Dr. Fortunato Orellana Anzola, jefe del Dpto. de Medicina del Hospital General de Barquisimeto (fotografía: partido Acción Democrática, campaña electoral 1958).

SERVICIO DE ORL
El Dr. Rafael Ramón Riera González, quien se desempeñaba como residente B de Cirugía asignado a ORL, asciende a especialista del Servicio de ORL (cargo nuevo). El Servicio, ahora con 3 especialistas, queda conformado por los Drs. Enrique Domínguez Capdeville (1er. adjunto, jefe de Servicio), Emisael Jiménez Morandi (2do. adjunto) y Rafael Ramón Riera González (3er. adjunto).

El Dr. Riera González es el 1er. especialista en ORL formado en el Hospital Central en su historia.

MÉDICOS EGRESADOS UCV Y DE LA ULA
Médicos Cirujanos egresados de la UCV y de la ULA que después ingresarán al Hospital Central e instituciones relacionadas:
UCV (promoción de La Libertad "Dr. Leopoldo Briceño Iragorry", 22-8-1958): Francisco del Pilar Bracho Añez, Jesús Heberto Fonseca Encinoso, Luis Rafael Medina Franco.
ULA: Ludit Noris Fuentes Charita, Luis Rolando de Jesús Granadillo Navea*, Juan Bautista Saldivia Saldivia.
*** El Dr. Granadillo, natural de San Rafael, Estado Zulia, figura en el *Archivo de la ULA. Expedientes de Grado. Doctores en Ciencias Médicas 1931-1978* como egresado de Médico Cirujano y de Doctor en Medicina en 1958 (junto a otro de un total de 47 médicos cirujanos del curso regular egresado ese año).**

VI – RESÚMENES DEL AÑO (orden alfabético):
Eventos Científicos (1)
Libros (1)
Obituarios (3)
Publicaciones Periódicas (5)

EVENTOS CIENTÍFICOS, año 1958.

- **VI (6to.) Congreso Internacional de Medicina Tropical y Paludismo**, Lisboa, Portugal. El Dr. Humberto Campins Macias, jefe del Servicio de Dermatología del Hospital Central de Barquisimeto, asiste como Miembro Oficial de la delegación venezolana, designada por el Gobierno Nacional.

LIBRO, año 1958.

- Humberto Campins Macías: ***Síntesis de las investigaciones micológicas realizadas en Venezuela durante los años 1946 – 1956***. Caracas 1958. 21 págs.

  Es una separata publicada como Folleto por el Dr. Campins del trabajo del mismo nombre aparecido en la Revista Mycopathologia et Mycologia Applicata, este mismo año.

OBITUARIOS, año 1958:

- **Gral. León Jurado Rovero**, 84 años (Puerto Cumarebo, Estado Falcón, 17-4-1874 al 14-5-1958, Caracas).

  Figura derecha: Gral. León Jurado Rovero (Fotografía propiedad del Sr. Rafael Requena, en Caracas, 1916).

  El Gral. Jurado fue el presidente del Estado Lara en cuyo mandato se inauguró el pabellón de Tuberculosos del Hospital "Antonio María Pineda" (1942) y la Maternidad "Luisa Cáceres de Arismendi" (1944). Fue también presidente de los Estados Zulia, Falcón (2 veces), Guárico y Miranda.

- **Dr. (Abg.) Juan Pablo Gil García**, 63 años (Humocaro Bajo, Estado Lara, 22-6-1894 al 19-5-1958, Barquisimeto). Gran colaborador del Hospital La Caridad, durante su mandato como presidente del Estado Lara (1937) decretó la construcción de un anexo para consulta externa y servicios auxiliares, y la asignación de recursos para el Pabellón de Tuberculosos y la Sala de Cirugía Infantil.

- **Dr. (Den.) Juan Pablo Wohnsiedler Blasco**, 88 años (Barquisimeto, 1871 a 1958, Barquisimeto). Sobrino de Juan Pablo Wohnsiedler Morán y Simón Wohnsiedler Morán, destacados benefactor y médico, respectivamente, del Hospital de Caridad. Fue el mecánico-tornero que construyó el Tenoneurotomo Ocular, diseñado por el Dr. Antonio María Pineda Bujanda, luego presentado por el mismo Dr. Pineda en el Congreso Internacional de Oftalmología* en Washington D.C., USA, en 1922.

Figura Derecha: Den. Juan Pablo Wohnsiedler Blasco, fotografía del álbum familiar fechada en 1954, de autor y fecha exacta no precisados.

*** Como hecho curioso, la mayoría de las biografiás del Dr. Pineda Bujanda, escritas después de su fallecimiento, señalan su asistencia a este congreso y la presentación del instrumento en el mismo, sin embargo, en las memorias publicadas del Congreso (*An International Congress of Ophthalmology: Proceedings. Washington, D.C. 1.922. WM. F. Fell Co. Printers. Philadelphia. 1922*; 713 págs.) no se menciona al Dr. Pineda como participante, ni la presentación de su instrumento. Es de acotar que para la fecha del Congreso (abril 1922) el Dr. Pineda había cumplido 71 años de edad.**

PUBLICACIONES PERIÓDICAS, año 1958 (diferentes fechas, orden alfabético, 1er. autor):

- Campins Macías, Humberto: ***Síntesis de las investigaciones micológicas realizadas en Venezuela durante los años 1946 – 1956***. Rev Mycopathologia et Mycologia Applicata 9(2): 152-175, 1958.

Es la 1ra. publicación internacional del Dr. Campins después de ser incorporado como miembro del Comité Editorial de la Revista Mycopathologia et Mycologia Applicata en 1957.

- Campins Macías, Humberto: ***Coccidioidomicosis***. Boletín de Hospitales 57(1): 2, 1958.

- Oropeza Riera, Pastor: ***Anotaciones para la biología de la ciudad***. Rev Soc Venez Historia de la Medicina. 6(18): 463, septiembre - diciembre 1958.

Trabajo con 4 partes. En la parte 3, titulada: *El cuido del hombre: hospitales y sanidad*, aborda aspectos asistenciales en Barquisimeto desde su fundación en 1552 hasta la fecha.

- Riera Zubillaga, Andrés[1]; Campins Macias, Humberto[1]; Gómez López, Luis[2]; Sanoja Hernández, Theoscar[1]; Bracamonte, Argimiro[1]; Urdaneta, Eduardo; Millán Rodríguez, Armando & Angulo Ortega, Alberto[3]: ***Mesa redonda sobre enfermedades pulmonares no tuberculosas***. Arch. Venezol. Puer. Ped. 21(69): 205—219, 1958.
La publicación es el relato de la Mesa Redonda sobre el tema presentada en las IV Jornadas Nacionales de Puericultura y Pediatría, en Barquisimeto, noviembre 1957.

[1] Jefes de los Servicios de Pediatría, Dermatología, Radiología y Cardiorespiratorio, respectivamente, del Hospital Central de Barquisimeto.
[2] Director del Sanatorio Antituberculoso de Barquisimeto.
[3] Jefe del Dpto. de Anatomía Patológica, Instituto Nacional de Tuberculosis, Caracas.

- Silva Álvarez, Alberto. ***Anotaciones para la historia de la cirugía en el Estado Lara***. Rev Soc Venez Historia de la Medicina 6 (18): 429, Sep. – Dic .1958.

BIBLIOGRAFÍA MENCIONADA EN EL TEXTO:

- American Ophthalmological Society (Ed.). *An International Congress of Ophthalmology: Proceedings.* Washington, D. C. 1922. WM. F. Fell Co. Printers. Philadelphia 1922.

VII – ADENDOS 1958:

1. LA AVENIDA VENEZUELA Y EL HOSPITAL CENTRAL

Este año se inauguró la avenida Venezuela, construida por ampliación de la carrera 26 en un trayecto de 2 Km, entre las avenidas Rómulo Gallegos (calle 42) y Vargas (calle 18).

La avenida, de 4 canales centrales y canales de circulación lenta laterales (1ra. de este tipo que se construye en la ciudad) fue diseñada, conjuntamente con la avenida José María Vargas, con los propósitos de servir de vía de acceso rápido al Hospital General desde el Sur-Oeste de la ciudad, y convertirse en un gran centro comercial en sus laterales (se propuso el traslado de los comercios de la carrera 20 a esta avenida); sin embargo no se había ejecutado hasta 1957.
Años después (1981), la avenida será prolongada hasta la avenida Los Leones, conservando el mismo diseño, lo cual se inaugurará el 14-1-1982. Nuevamente, el acceso al Hospital Central, esta vez desde el Sur-Este de la ciudad, fue invocado en la elaboración del proyecto.

Figura inferior: Final de la avenida Venezuela con avenida Vargas en 1974.

2. DR. FORTUNATO ORELLANA CON RÓMULO BETANCOURT

Figura inferior: Reunión política en Barquisimeto con motivo de la campaña para las elecciones generales de diciembre 1958. Der. a Izq. (sentados): Sr. Rómulo Ernesto Betancourt Bello (será electo presidente de la República), Dr. Fortunato Orellana Anzola, jefe del Dpto. de Medicina del Hospital Central (será electo senador) y Sra. Dorila Elena Parra Pinellaux de Orellana, esposa del Dr. Orellana (será electa concejal); de pie, inclinado sobre la mesa, el Sr. Eugenio Mendoza Goiticoa, dueño de Materiales Mendoza S. A.

3. CONCEJO MUNICIPAL DEL DISTRITO PALAVECINO

Concejo Municipal transitorio
Terminado el gobierno del Gral. Marcos Evangelista Pérez Jiménez en enero de 1958, se designa un Concejo Municipal transitorio, que funcionara hasta las elecciones generales en diciembre de 1958, conformado por: Presidente: Justo Rivero; 1er. Vicepresidente: Dr. Juan de Dios Troconis; 2do. Vicepresidente: Roseliano Palacios; Vocales: Julio Álvarez Casamayor, Francisco Camero y Martín Socorro Torrealba. Como Secretario y Síndico Procurador se designó a Miguel Pacheco y Felipe Cruz Ponte Hernández, respectivamente.

El Dr. Juan de Dios Troconis es el médico asignado a la Medicatura Rural de Cabudare y Felipe Ponte Hernández es enfermero titular de la misma (egresado del curso de enfermería del Hospital La Caridad de Barquisimeto y enfermero del mismo por 2 años).

Figura inferior: Concejales electos (diciembre 1958) del Distrito Palavecino, lapso 1959-63. De Izq. a Der.: Juan de Dios Meleán, Juan Irene Vásquez, Julio Álvarez Casamayor, Ramón Ignacio Eurípi-

des Ponte Hernández, Aura Rosa Agüero Manzanares de Rojas* y Juan Vargas.

*** Es egresada del curso de Auxiliar de Enfermería del Hospital "Antonio María Pineda" y del 1er. curso de comadronas de la Maternidad "Luisa Cáceres de Arismendi", en 1942. Es la 1ra. concejala en la historia de la ciudad. Luego asumirá la vicepresidencia del Concejo Municipal**

Junta Pro Mejoras de Cabudare

Este mismo año se funda (1-3-1958) la Junta Pro mejoras de Cabudare, conformada por:

Presidente: Roseliano Palacios, actual 2do. vicepresidente del Concejo Municipal;

Vicepresidente: Dr. Juan de Dios Troconis, médico de la medicatura y actual 1er. vicepresidente del Concejo Municipal;

Secretaria: Nedda Álvarez;

Tesorero: Ramón Ignacio Euripides Ponte Hernández, hermano del actual Síndico Municipal y enfermero de la medicatura, Felipe Cruz Ponte Hernández;

Vocales: Juan de Dios Meleán, luego concejal y presidente municipal; Julio Álvarez Casamayor, actual concejal; Pedro López Amaya y Prof. Francisco José Rojas Rodríguez, quien luego será el presidente de la Asamblea Legislativa del Estado Lara en cuyo mandato se crea (1965) el Premio "Dr. Armando Velásquez Mago" de las Jornadas Pineda del HCAMP.

SIGUIENTE:
Capítulo 24. Año 1959 Hospital Central

ANTERIOR:
Capítulo 22. Año 1957 Hospital Central

COMENTARIOS Y OBSERVACIONES: hcamp-historia@mailfence.com