CAPÍTULO 25

Año 1960 Hospital Central

CONTENIDO: I – Autoridades: del Hospital, de Salud, Locales, Colegio de Bioanalistas; II – Egresados de las Residencias: Obstetricia y Ginecología, Pediatría; III – Sociedades Científicas: Gastroenterología; IV - Colegio de Médicos-MVEN: Homenaje al Dr. Fortunato Orellana, Junta Directiva, Asamblea de la FMV; V – Cronología de Eventos; VI – Resúmenes del año: Eventos Científicos, Obituarios, Publicaciones; VII – Adendos: 1. Postal del Hospital Central, 2. Panorámica, del Hospital del Hospital Central, 3. Grupo Escolar "María Pereira de Daza", 4. Foto Estudio Terepaima.

I – AUTORIDADES:

Autoridades del Hospital:
Director: Dr. Cruz Alejando Graterol Roque.
Subdirector: Dr. José Rafael Agüero López, hasta noviembre.
Jefes de Dptos: Drs. Pedro Rafael Salom Lizarraga (Cirugía); Fortunato Orellana Anzola – Carlos Miguel Zapata Escalona (Medicina); Andrés Riera Zubillaga (Pediatría), Cruz María Otero Rivas (Obstetricia y Ginecología), Theoscar Sanoja Hernández (Servicios Auxiliares), Die. Aída Quintana V (Dietética).
Enfermera Jefe: Enf. Elpidia Marisela Barranco.

Directora de la Escuela de Enfermeras: Enf. Aurora Rivas Marchena de Parra.

Autoridades de Salud:
Ministro de Sanidad y Asistencia Social: Dr. Arnoldo José Gabaldón Carrillo.
Director de Asistencia Social del Estado Lara: Dr. Pablo José Valera Saavedra
Director del IVSS del Estado Lara: Dr. Juan Bautista Daza Pereira.
Médico Jefe de la Unidad Sanitaria de Barquisimeto: Dr. Antonio María Sequera Alcina.
Director del Sanatorio Antituberculoso: Dr. Luis Gómez López.
Directores del Hospital Psiquiátrico: Drs. Alejandro Sanz Castrillo, hasta octubre;
René González Uzcátegui
Director del Centro de Salud "Dr. Egidio Montesinos Agüero", de El Tocuyo: Dr. Rodolfo González Gil
El Dr. González Gil fue transferido a Maracaibo, designado subdirector al inaugurarse el Hospital Universitario el 16-11-1960, del cual luego será director (1961-62).
Director del Centro de Salud de Duaca: Dr. Rafael Antonio Gil González.
Médico Rural de Cabudare: Dr. Armando Velásquez Mago.

Autoridades Locales:
Gobernador del Estado Lara: Dr. (Abg.) Eligio Anzola Anzola;
Presidente Asamblea Legislativa: Sr. José Saúl Lara Fréitez;
Presidente del Concejo Municipal del Distrito Iribarren: Dr. (Far.) Héctor Bosch.

Directivos Colegio de Laboratoristas Clínicos y Bioanalistas del Estado Lara:
Presidente: Bioa. José Manuel Filardi Machado, lapso 1960-61

II – EGRESADOS DE LAS RESIDENCIAS DEL HOSPITAL CENTRAL DE BARQUISIMETO (HCB), 1960 (en diferentes fechas, orden alfabético):

Cirugía General. Dr.:
- **Bernardo Augusto Ortega Carrasquero** (Médico Cirujano ULA 1957; residente A HCB 1957-58). Sigue en el Hospital Central como adjunto del Servicio de Cirugía Nº 5, cargo nuevo.

El Dr. Ortega Carrasquero, natural de Maracaibo, Estado Zulia, casó con su compañera de estudios en la ULA la Dra. Maura Rosa Herrera Vizcaya, natural de Quíbor, Estado Lara, quien también

es médico residente del HCB, asentándose el matrimonio en Barquisimeto. Sus hijos Bernardo Augusto y Maura Josefina, nacidos en Barquisimeto, serán luego destacados funcionarios del HCAMP y de la UCLA.

Medicina Interna. Dr.:
- **Pablo José Pineda Vásquez** (Médico Cirujano ULA 1956; residente A HCB 1957-58). Natural de Barquisimeto, ingresa al HCB como adjunto del Dpto. de Medicina, asignado al Servicio de Medicina de Mujeres.

Figura derecha: Dr. Pablo José Pineda Vásquez, Especialista en Medicina Interna HCB 1960.

Obstetricia y Ginecología. Dra.:
- **Maura Rosa Herrera Vizcaya de Ortega** (Médico Cirujano ULA 1957; residente A HCB 1957-58). Ingresa al HCB como adjunta del Dpto. de Obstetricia y Ginecología, asignada al Servicio MNE;

La Dra. Herrera es esposa del Dr. Bernardo Augusto Ortega Carrasquero, residente B de Cirugía, quien también ingresa como adjunto del Dpto. de Cirugía este mismo año.

Pediatría. Dr.:
- **Benito González Artigas** (Médico Cirujano UCV 1956), ingresa al HCB como adjunto del Dpto. de Pediatría, asignado al Servicio de Pediatría II. Sustituye al Dr. Amador Antonio Camejo Octavio quien se retiró del Hospital.

III – SOCIEDADES CIENTÍFICAS Y SU RELACIÓN CON EL HOSPITAL CENTRAL, año 1960:

Sociedad Venezolana de Gastroenterología (SVG)

El Dr. Jesús María Cortés Bastidas, jefe del Servicio de Vías Digestivas, es electo vicepresidente de la Junta Directiva Nacional, lapso 1960-62.

Es la 1ra. vez en la historia del Hospital que uno de sus miembros es electo directivo de esta Sociedad.

IV – COLEGIO DE MÉDICOS DEL ESTADO LARA – FEDERACIÓN MÉDICA VENEZOLANA Y SU RELACIÓN CON EL HOSPITAL:

HOMENAJE AL DR. FORTUNATO ORELLANA

El Colegio de Médicos del Estado Lara realiza homenaje y entrega Diploma de Reconocimiento por su Meritoria Labor al Dr. Fortunato Orellana Anzola, jefe del Dpto. de Medicina del Hospital Central, en razón de estar cumpliendo bodas de plata profesionales.

El Dr. Orellana obtuvo el título de Dr. en Medicina, Universidad de Montpellier, París, Francia, el 29-7-1932. Para su inscripción en el Colegio de Médicos introduce su titulo revalidado por la UCV en 1935, por lo que este año cumple 25 años de ejercicio profesional.

JUNTA DIRECTIVA

Asume (Agosto) la nueva junta directiva del Colegio de Médicos del Estado Lara, lapso 1960-61:

Presidente: Juan José Henríquez Andueza, adjunto del Servicio de Dermatología del Hospital Central;
Vicepresidente: Rafael Germán Marante Oviedo, adjunto del Servicio de Traumatología del Hospital Central;
Secretario: Rey de Jesús Gómez Navas, adjunto al Servicio de Pediatría III del Hospital Central;
Secretario de Correspondencia: Rafael José Vetencourt Rojas, adjunto por el IVSS al Servicio de Gastroenterología del Hospital Central;
Tesorero: Kolman Isaac Puterman Szomstein, residente del Hospital Central;
Bibliotecario: Jesús María Méndez Rojas, jefe del Servicio de Emergencia Pediátrica del Hospital Central;
Vocales: José Rafael Agüero López, adjunto del Servicio de Radiología; Theoscar Sanoja Hernández, jefe del Servicio de Radiología; Rafael Ramón Riera González, adjunto del Servicio de ORL; y Jesús María

Mendoza Mendoza, adjunto del Servicio de Cardiología; todos del Hospital Central.
Delegado a la Asamblea de la FMV: Dr. Kolman Isaac Puterman Szomstein, residente del Hospital Central.

Todos los miembros de esta Junta Directiva son funcionarios del Hospital Central.

REGLAMENTO DEL CUERPO MÉDICO DE HOSPITALES
Se realiza la XV Asamblea General Ordinaria (Maracay, 24-9-1960) de la Federación Médica Venezolana, donde se aprueba el *Reglamento del Cuerpo Médico de los Hospitales*. Por el Colegio de Médicos del Estado Lara asisten los Drs. Juan José Henríquez Andueza, Rey de Jesús Gómez Navas y Kolman Isaac Puterman Szomstein (todos también funcionarios del Hospital Central de Barquisimeto)

El Reglamento oficializa gremialmente la división del funcionamiento hospitalario en 5 Departamentos Básicos (Medicina, Cirugía, Obstetricia, Pediatría y Servicios Auxiliares), a aplicarse en los hospitales zonales* del MSAS, mencionando específicamente los de Valera, San Cristóbal, Barquisimeto, Ciudad Bolívar y Maturín, entre otros.
*** Se refiere a los hospitales denominados «Centrales» por el MSAS.**

V – CRONOLOGÍA DE EVENTOS:

SERVICIO DE UROLOGÍA
Se abre la sala de Cirugía General[1] (Ala SE del 4to. piso) y a ella se traslada el Servicio de Urología, aumentando su capacidad a 14 camas[2] (divididas entre hombres y mujeres). El Dr. José Napoleón Saldivia Hawa deja la jefatura del Servicio de Cirugía Nº 3 (la cual asumió el Dr. Pedro Adrián Santeliz), quedando solo como Jefe del Servicio de Urología.

[1] Solo se abrió la mitad posterior (Este) de la Sala. La mitad anterior (Oeste), está destinada al Servicio de Ginecología, que aún no ha sido dotada.

[2] El Servicio de Urología tiene asignadas 8 camas fijas desde el inicio del Hospital, 4 en cada sala de Cirugía de Hombres y Cirugía de Mujeres del 2do. piso, que quedan para uso de dichos Servicios.

DEPARTAMENTO DE CIRUGÍA
Con la ampliación del número de camas (8 camas que deja libres el Servicio de Urología al mudarse al 4to. piso), se crea un nuevo Servicio de Cirugía[1]. El jefe del Dpto. de Cirugía, Dr. Pedro Rafael Salom Lizarraga, designa al Dr. Carlos Sebastián Zavarce Zavarce como nuevo jefe del Servicio. Los Servicios de Cirugía quedan conformados por los Drs.:
Servicio Nº 1: Jefe Domingo González G; Adjunto: Juan Bautista Daza Pereira
Servicio Nº 2: Jefe Rafael Cartens Echenique; Adjunto: Eduardo Castillo Mantilla[2].
Servicio Nº 3: Jefe Pedro Adrián Santeliz; Adjunto: Francisco Pineda Vásquez[2].
Servicio Nº 4: Jefe Carlos Sebastián Zavarce Zavarce; Adjunto: Alí Jesús Álvarez Bracho[2].
Servicio Nº 5: Jefe Antonio Félix Rodríguez Cirimele; Adjuntos: Bernardo Augusto Ortega Carrasquero[2] y Gerardo Caycedo López[2].

Figura derecha: Dr. Antonio Félix Rodríguez Cirimeli, jefe fundador del Servicio de Cirugía Nº 5 del Hospital Central de Barquisimeto.

[1] Originalmente, en el Hospital "Antonio María Pineda" eran 3 servicios de cirugía; al inaugurarse el Hospital General, empezó con 4 servicios de cirugía y ahora se aumenta a 5. En la reorganización, el servicio Nº 4 fue renombrado a Nº 5, y el nuevo se le asignó el Nº 4, convirtiendo al Dr. Rodríguez Cirimeli en el 1er. jefe fundador (y para el 2012, continuará siendo el único) de 2 servicios de Cirugía General en el Hospital Central de Barquisimeto.

[2] Todos eran residentes de cirugía del Hospital, que al culminar sus residencias, en diferentes fechas entre 1956 al 60, fueron incorporados como especialistas con cargos nuevos.

Los servicios de Cirugía 1 al 5 no tienen áreas físicamente asignadas, sino que hospitalizan en las salas de Cirugía de Mujeres y Cirugía de Hombres, según las camas disponibles. Las subespecialidades (ORL. Oftalmología y Urología) si tienen áreas (camas fijas) para cada servicio.

Con los años de ejercicio hospitalario, varios cirujanos se habían «subespecializado» en áreas cuyas especialidades no existían oficialmente en el Hospital. Así, a los Drs. Rodríguez Cirimeli en Cirugía Torácica y Daza Pereira en Cirugía Vascular periférica, se les refería a sus respectivos Servicios los enfermos con estas patologías, lo que por extensión también «especializó» esos Servicios en dichas áreas.

SERVICIO DE FISIOTERAPIA

Renuncia (10-1-1960) la Srta. Mare Spath, fisioterapista y fundadora del Servicio de Fisioterapia del Hospital Central de Barquisimeto, después de 5 años de servicios (1954-60).

El Servicio de Fisioterapia fue creado al abrir el Hospital en noviembre de 1954, como servicio de apoyo dependiente de la dirección del Hospital. Atiende mayormente pacientes del Servicio de Traumatología después de intervenciones quirúrgicas o inmovilizaciones prolongadas. Con la renuncia del fisioterapista titular, el Servicio deja de funcionar.

DEPARTAMENTO DE MEDICINA

- El Dr. Carlos Miguel Zapata Escalona, jefe del Servicio de Medicina de Mujeres, asume como jefe (E) del Dpto. de Medicina, en remplazo del Dr. Fortunato Orellana Anzola, de permiso por asumir como director del Consejo Venezolano del Niño, Seccional Lara.
- El Dr. José Luis Zubillaga Álvarez asume como jefe del Servicio de Medicina de Hombres. Sustituye al Dr. Fortunato Orellana Anzola, quien ejercía la doble función de jefe del Servicio y jefe del Dpto.

El Dr. Zubillaga (Dr. en Medicina, Montevideo, Uruguay; revalida UCV 1953) viene del Sanatorio Antituberculoso donde ingresó como internista, jefe del Servicio de Exploración Funcional (Servicio creado en todos los Sanatorios Antituberculosos* por ejecutoria del Dr. José Ignacio Baldó Soulés, jefe de la División de Tuberculosis del MSAS).

*** Junto con el de Barquisimeto se crearon los Servicios de Exploración Funcional de Cumaná, Maracaibo y Mérida, jefaturados por los Drs. José Mercedes Gómez, Alberto Ferrero Tamayo y Manfred Hartung, respectivamente, quienes, al igual que el Dr. Zubillaga Álvarez, hicieron previamente el Curso de Exploración Funcional Pulmonar, dirigido por el Dr. Baldó Soulés, en el Sanatorio Simón Bolívar.**

SERVICIO DE CARDIOLOGÍA

ingresa (1-2-1960) el Dr. Gerardo María Peraza Silva (Médico Cirujano UCV 1957) como cardiólogo al Hospital Central de Barquisimeto.

Nuevo cargo. Desde el inicio del Hospital hasta esta fecha, los únicos miembros del Servicio de Cardiología eran los Drs. Oscar Veracoechea Lozada y Ramón Ignacio Méndez Llamozas, agregándose los Drs. Jesús María Mendoza Mendoza en noviembre 1959 y Gerardo María Peraza Silva en febrero 1960, por lo que ahora el Servicio pasa a tener 4 especialistas por 1ra. vez en su historia.

Al Servicio también asisten, con carácter ad honoren, los Drs. Francisco José Suárez Torres, Cardiólogo del IVSS y del Sanatorio Antituberculoso, quien participa de las actividades científicas, discusión de casos clínicos y exploraciones diagnósticas, y Simón Gustavo Henríquez Escobar, egresado del 1er. Posgrado de Cardiología de la UCV, 1959, quien este año se integra al Servicio como pasante, luego incorporado este mismo año como adjunto del Servicio (cargo nuevo).

SERVICIO DE CIRUGÍA PEDIÁTRICA

Se crea el Servicio de Cirugía Pediátrica (1-4-1960), y se nombra jefe del Servicio al Dr. José Luis Delgado Peroza. Jefe de Dpto.: Dr. Andrés Riera Zubillaga. El Dpto. queda conformado por los Servicios Pediatría I,

Pediatría II, Pediatría III, Prematuros y Recién Nacidos, Emergencia Pediátrica y Cirugía Pediátrica.

El «Servicio» estaba funcionando desde 1958, como Consulta de Cirugía Infantil, cuyo jefe y único médico era el Dr. José Luis Delgado Peroza. Al convertirla en Servicio, permite su crecimiento al poder asignarle residentes, camas de hospitalización (se asignarán 4 camas en el 5to. piso, ala NO), recursos humanos y físicos, etc. El 1er. residente del servicio (en 1961) será el pediatra Dr. Domingo Brandt Mendoza, el cual después de realizar curso de especialización en México (1963), ingresara como adjunto. El 2do. residente será la pediatra y cirujana Dra. Ana Cecilia Miliani Villasmíl (en 1970, después de haber realizado las residencias de Pediatría y Cirugía General en el HCAMP), la cual también ingresará como adjunta al Servicio.

Figura derecha: Dr. José Luis Delgado Peroza, jefe fundador del Servicio de Cirugía Pediátrica del Hospital Central de Barquisimeto.

CENTRO DE HIGIENE INTEGRAL RAFAEL PEREIRA

Se inaugura el Centro de Higiene Integral[1] "Dr. Rafael Pereira"[2] (1-5-1960), en la carrera 3 con calle 21 del Municipio Unión.

[1] Este centro fue creado en 1955 con el nombre de Dispensario de Salud La Salle, en la carrera 2 entre calles 12 y 13, con servicios de Medicina General, Pediatría, Odontología y Farmacia, el cual en su totalidad se muda a la nueva edificación*, y se agregan servicios de Radiología, Sala de Curas, Inmunizaciones, Consultas Pre y Posnatal y Puericultura; y se le confiere el nuevo epónimo.

*** La edificación fue diseñada por el Dpto. de Arquitectura del MSAS (Arq. Filipone) de acuerdo a la nueva política del MSAS, que renombra los Centro Materno Infantiles en Centros de Higiene Integral, nuevo nombre que también recibieron los 3 Centros Materno Infantiles existentes a la fecha en la ciudad: "Ramón E Gualdrón", "Agustín Zubillaga" y "Pastor Oropeza". Posteriormente (1978) serán otra vez renombrados a Ambulatorios.**

[2] En honor al Dr. Rafael Antonio Pereira, médico del Dispensario La Salle desde su fundación, a la fecha aún en vida, quien fue médico del Hospital La Caridad (1904-08), conocido como «el otro médico de los pobres», en alusión a su ejercicio profesional con el Dr. Juan Alberto Olivares Silva, Médico de Ciudad del Municipio Concepción, llamado popularmente «el médico de los pobres».

Figura derecha: Centro de Higiene Integral "Dr. Rafael Pereira", en Barrio Union, Barquisimeto

Como hecho curioso, este mismo año, el Presidente de la República Sr. Rómulo Ernesto Betancourt Bello y el obispo de Barquisimeto Mons. Críspulo Benítez Fonturvel, inauguran y bendicen las instalaciones de la Maternidad, dependiente de este Centro, en una edificación aledaña: calle 22 entre carreras 3 y 4, la cual no llegó a funcionar.

El Centro de Higiene Integral "Dr. Rafael Pereira" en 1965 será incorporado a las pasantías de la Escuela de Medicina, con profesores del CEDES y de los Dptos. de Medicina y Pediatría del HCAMP. El 20-1-1983, en aplicación del decreto ministerial N.º 1.978, será convertido a Ambula-

torio Urbano Tipo II, conservando el mismo epónimo.

DEPARTAMENTO DE PEDIATRÍA

Se retira del HCAMP el Dr. Amador Antonio Camejo Octavio, adjunto del Servicio de Pediatría II, después de 6 años de servicios (1954-60) en el Hospital Central, precedidos por 4 años como especialista pediatra en el Hospital de Niños "Daniel Camejo Acosta" (1950-54), de donde fue trasferido al Hospital Central al iniciar este actividades.

Figura derecha: Dr. Amador Antonio Camejo Octavio, pediatra especialista de los hospitales "Daniel Camejo Acosta" y Central de Barquisimeto.

El Dr. Camejo Octavio se integra al nuevo Centro de Higiene Integral "Dr. Rafael Pereira" en Barrio Unión como pediatra puericultor (transferido desde el Dispensario La Salle, donde era pediatra desde su fundación en 1955). En 1965, al iniciar sus pasantías por este Centro los estudiantes de la Escuela de Medicina, será el 1er. profesor del CEDES en el mismo.

Como anécdota, el Dr. Camejo (quien también es periodista graduado UCV 1951) es conocido por familiares, amigos y pacientes con el apodo de «pirimpo» (a partir de una columna periodística en el diario El Impulso -1944-48- que firmaba con dicho seudónimo), apodo que se hace tan popular que muchos pacientes se dirigen a él como «Dr. Pirimpo», creyendo ser su nombre real.

Servicio de Pediatría II

Ingresa como adjunto al Servicio de Pediatría II el Dr. Benito González Artigas. Sustituye al Dr. Amador Antonio Camejo Octavio, quien se retira del Hospital. El Servicio de Pediatría II queda conformado por los Drs. Francisco M Rosell Quintana, jefe, y Néstor Luis Piñerua Manjarrez y Benito González Artigas como adjun-tos.

El Dr. González Artigas viene de realizar residencia A y B de Pediatría en el Hospital, de donde egresó como especialista este mismo año.

CEMENTERIO BELLA VISTA

El Gobernador, Dr. (Abg.) Eligio Anzola Anzola, inaugura la remodelación (cambio de techo y reparaciones de albañilería y pintura) de la capilla del cementerio Bella Vista, modificando su diseño original.

Figuras: La capilla del cementerio Bella Vista antes (arriba) y después (abajo) de la remodelación. Nótese el cambio de la fachada de arco cónico a forma cuadrada. La fotografía superior muestra la celebración del día de los muertos en 1952, por Francisco Villazán, diario Ultima Hora).

Es la 2da. reparación general que se le realiza desde su inauguración en 1884 (la anterior fue en 1920 por el Gral. David Gimón). En este cementerio de 24 h, creado por iniciativa del Dr. Fréitez Hernández, a la fecha concejal y médico del Hospital de Caridad, reposan los restos de numerosos funcionarios del Hospital (en sus diferentes nombres a lo largo del tiempo), incluyendo el mismo Dr. Fréitez. La capilla del cementerio inaugurada en 1894, fue luego el modelo arquitectónico seguido para la construcción de la capilla San Miguel (1922) en el Hospital La Caridad.

SERVICIO DE ANESTESIOLOGÍA

El Dr. Antonio Blandini Z ingresa al Hospital Central como anestesiólogo (cargo nuevo). El Servicio queda conformado por los Drs. Ricardo Alberto Hernández Rovati, jefe del Servicio; y Alfredo Enrique Montilla Prieto, Víctor Julio Santos Carrero y Antonio Blandini Z como adjuntos.

DIRECCIÓN DEL HOSPITAL

Se realiza (9-6-1960) una conferencia de prensa para dar a conocer el nuevo horario de visitas para el público al Hospital Central: de 2 a 3 p. m, diarios.

El horario de visitas era establecido por la dirección del Hospital. A lo largo de su historia el Hospital ha tenido varios horarios de visita, siempre en horas de la tarde y menores de 2 horas.

En la conferencia de prensa, el director del Hospital Central, Dr. Cruz Alejandro Graterol Roque, informa que este tiene 104 médicos, 95 enfermeras y 245 auxiliares de enfermería, para un total de 532 camas en funcionamiento, estando proyectado poner en servicio 88 camas más en el transcurso del año.

Se destaca que el Hospital empezó actividades 6 años antes (1954) con 62 médicos, 79 enferme-

ras y 155 auxiliares de enfermería, un aumento en nómina del 60, 83 y 63 % respectivamente.

MEDICATURA RURAL DE GUARÍCO
Se inaugura (8-8-1960) la medicatura rural de Guaríco, Estado Lara, con la incorporación del Dr. Jonas Hermanavicius, procedente de Letonia, contratado por el MSAS.

El Dr. Hermanavicius hará revalida en la UCV y en 1971 será ganador del Premio "Armando Velásquez Mago" en las Jornadas Pineda del HCAMP. La medicatura será clasificada como Ambulatorio Rural en 1982 tomando como epónimo el nombre del Dr. Hermanavicius. En el 2005 el ambulatorio será incorporado formalmente a las pasantías rurales de los estudiantes de medicina de la UCLA.

INGRESO DE RESIDENTE
Ingresa al HCAMP (setiembre 1960) como residente A el Dr. Alí Salomón Vásquez Encinoza, Médico Cirujano UCV 1960. Luego sucesivamente será residente B de Medicina, residente y adjunto del Servicio de Gastroenterología.

SERVICIO DE CIRUGÍA PEDIÁTRICA
El Dr. José Luis Delgado Peroza realiza con éxito, conjuntamente con el Servicio de Urología, una Nefrectomía Radical (riñón derecho) a un niño de 5 años.

Es la 1ra. intervención de este tipo que realiza el recién creado Servicio de Cirugía Infantil, cuyo jefe (y único médico) es el Dr. Delgado. El niño se hospitaliza por 15 días en el Servicio de Urología, sala de Cirugía General, 4to. piso, y motiva la necesidad de crear camas para cirugía infantil en el Dpto. de Pediatría (5to. piso).

HOSPITAL PSIQUIÁTRICO
El Dr. René González Uzcátegui es designado director de la Clínica Psiquiátrica de Urgencias y del Hospital Psiquiátrico de Barquisimeto. Sustituye al Dr. Alejandro Sanz Castrillo, quien es trasladado a Caracas.

El Dr. González, Médico Cirujano UCV 1951, promoción "Dr. Pastor Oropeza Riera", compañero de promoción de los Drs. Lulu Saldivia Handule de Giménez, Rafael Vicente Andrade, Antonio Félix Rodríguez Cirimeli y Rafael Pineda Vásquez, actuales médicos del Hospital Central. Viene de hacer posgrado en Salud Mental en el Hospital John Hopkins, Baltimore, USA. Durará en el cargo hasta 1962, cuando es designado Médico Adjunto del Dpto. de Higiene Mental del MSAS y director (E) del Hospital Psiquiátrico de Caracas.

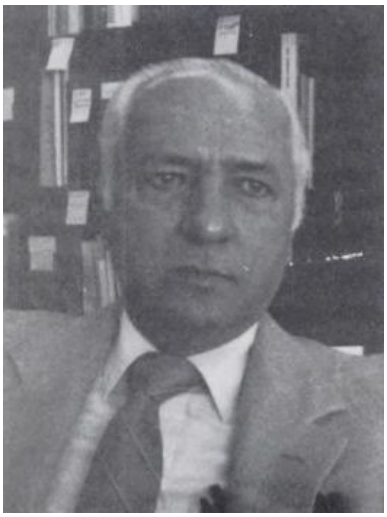

Figura derecha: Dr. Rene González Uzcátegui (fotografía MSAS, fecha y autor no precisados).

JORNADA PINEDA
Se realiza (24 al 25-9-1960) la X (10ma.) Jornadas Médicas Antonio María Pineda – 110mo. Aniversario de su Nacimiento, organizadas por la Sociedad Médica del Hospital Central. Ver relato en el Capítulo 78.

SERVICIO DE DERMATOLOGÍA
Al Dr. Humberto Campins Macías le es otorgada beca, por el Ministerio de Sanidad y Asistencia Social, para realizar estudios de Posgrado en Dermatología en el Saint John´s Hospital de Londres, Inglaterra. Queda de jefe (E) del Servicio de Dermatología el Dr. Juan José Henríquez Andueza.

INGRESO DE RESIDENTES
Ingresan (16-10-1960) al Hospital como residentes A, los Drs.:
- Juan José Briceño Guerrero, viene de Sanare, donde era médico rural. Estudió medicina en Argentina y culminó revalida en la UCV 1960;
- Francisco Blas Finizola Celli, Br. en Ciencias Liceo "Lisandro Alvarado"; Médico Cirujano UCV 1960;

- Cesar Rafael Isaac-cura Maiorana;
- Jesús Avilio Méndez Flores, Médico Cirujano UCV 1960;
- Elías Amilcar Moreno Méndez.

Como hecho curioso, los 5 egresarán luego como especialistas en Pediatría del Hospital Central.

El Dr. Finizola ingresa además, al poco tiempo, como docente a la Escuela de Enfermeras, actividad que realizará, simultáneamente con la residencia hospitalaria, hasta 1963, dictando las asignaturas de Anatomía Humana y Patología Quirúrgica.

DIRECCIÓN DEL HOSPITAL
El Dr. José Rafael Agüero López deja (noviembre 1960) la subdirección del Hospital. Sigue en el cargo de adjunto del Servicio de Radiología. La posición de subdirector queda vacante.

JORNADA ANIVERSARIO
Se realiza (20-11-1960) la Jornada Científica VI (6to.) aniversario del Hospital Central de Barquisimeto.

LIGA ANTITUBERCULOSA
Se inicia 1-12-1960) en Barquisimeto la campaña nacional anual de venta de la «Estampilla de Navidad 1960», promovida por la Liga Antituberculosa del Estado Lara con el apoyo del Rotary Club Barquisimeto.

La estampilla cambia de diseño: de un dibujo único pasa a ser temática (varios dibujos el mismo año, sobre un tema especifico, que este año es: tradiciones venezolanas) y por 1ra. vez desde su inicio en 1944, se le agrega el nombre del país (Venezuela) a la leyenda regular.

Figura derecha: Estampillas de Navidad 1960, de la Asociación Antituberculosa.

MÉDICOS EGRESADOS UCV
Médicos Cirujanos egresados de la UCV en 1960 (promoción “Otto Lima Gómez”) que después ingresan en el Hospital Central e instituciones relacionadas:

Rafael Ángel Berrios Villegas, Juan José Briceño Guerrero (culmina la revalida en 1960 e ingresa al Central de Barquisimeto, recibirá el título en 1961), Francisco Blas Finizola Celli, Jesús Avilio Méndez Flores; Rubén Darío Sánchez Reyes, Alí Salomón Vásquez Encinoza.

Figura Derecha: Dr. Francisco Blas Finizola Celli, 25 años, fotografía de grado, Médico Cirujano UCV 4-8-1960, Escuela Luis Razetti, promoción “Dr. Otto Lima Gómez”.

VI – RESÚMENES DEL AÑO (orden alfabético):
Eventos Científicos (4)
Obituarios (5)
Publicaciones Periódicas (6)

EVENTOS CIENTÍFICOS, año 1960 (diferentes fechas, orden cronológico):

Curso de Hipnosis para Médicos (Barquisimeto, 30-1-1960, auditorio del Hospital Central).

El evento es reseñado en el diario El Impulso, 30-1-1960, como una nueva arma médica para beneficio de los pacientes.

II (2do.) Congreso Venezolano de Obstetricia y Ginecología (Caracas, 19 al 24-2-1960). Del Hospital Central de Barquisimeto participa el Dr. Raúl Troconis Ramírez, adjunto del Dpto. de Obstetricia y Ginecología, quien es designado miembro del Comité Organizador de la IV (4ta.) Reunión Nacional de la Sociedad Venezolana de Obstetricia y Ginecología, a efectuarse en San Cristóbal, Estado Táchira, en enero de 1961.

I (1ra.) Jornadas de la Sociedad Venezolana de Cirugía Ortopédica y Traumatológica (Maracaibo, junio 1960), patrocinadas por la Sociedad Venezolana de Cirugía Ortopédica y Traumatología. Tema central de las Jornadas: Tratamiento de las fracturas de caderas.
Del Hospital Central de Barquisimeto, el Dr. Luis Irigoyen Dotti, adjunto del Servicio de Ortopedia y Traumatología, relata la experiencia del Servicio con la conferencia: *Tratamiento de Fracturas de Cadera con Prótesis Parciales*.

A la fecha, el Servicio de Traumatología del Hospital Central de Barquisimeto es el Servicio que mas intervenciones de este tipo ha realizado en todo el País, con 10 casos. Además, los Drs. Irigoyen y Octavio Seijas Octavio presentaron 1 trabajo libre cada uno en la Jornadas (publicados luego en la Revista Venezolana de Cirugía Ortopédica Traumatológica).

V (5to.) Congreso Venezolano de Puericultura y Pediatría (Caracas, 1 al 5-10-1.960), patrocinado por la Sociedad Venezolana de Puericultura y Pediatría. Del Hospital Central de Barquisimeto el Dr. Hans Rudolf Doehnert, jefe del Servicio de Anatomía Patológica, participa como ponente invitado.

Describe lesiones del ombligo en recién nacidos fallecidos por procesos infecciosos en el Hospital Central de Barquisimeto y señala, por 1ra. vez en Venezuela, la onfalitis como expresión de infección amniótica, origen de la causa de muerte de estos niños.
Se considera que la ponencia del Dr. Doehnert (que no fue publicada) inspiró al Dr. Bela Gavaller (jefe del Servicio Anatomía Patológica de la Maternidad Concepción Palacios, también ponente en la reunión) a investigar el tema, que concluirá con la publicación del 1er. reporte en Venezuela de sepsis de partida umbilical como causa de muerte en neonatos: Gavaller, B.: *Onfalitis y Sepsis umbilical en la Maternidad "Concepción Palacios", Caracas, Venezuela*. Bol Hosp de Niños JM de los Ríos 4(4): 791, 1962.

OBITUARIOS, año 1960 (diferentes fechas, orden cronológico):

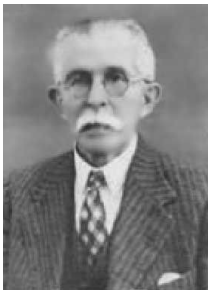

- **Dr. Eladio Arístides Del Castillo Hernández**, 93 años (Yaritagua, Estado Yaracuy 18-2-1867 al 20-2-1960, Barquisimeto, Estado Lara). Fue profesor de la 1ra. Escuela de Medicina en el Hospital de la Caridad y médico de ciudad en Barquisimeto.

Figura Derecha: Dr. Eladio Arístides Del Castillo Hernández (fotografía: Revista "*Barquisimeto 1552 – 1952*", editada con motivo del cuatricentenario de la ciudad).

En 1969 el Ministerio de Educación creará el 1er. liceo del Municipio Unión en Barquisimeto, el cual recibe el nombre de Ciclo Básico "Eladio Del Castillo", en la carrera 6 entre calles 7 y 8, luego mudado (1972) al Barrio San José, edificación nueva construida al efecto, en la carrera 11 entre calles 6 y7, sitio

donde hasta hoy día (2012) permanece.

Figura derecha: histórica casa de habitación del Dr. Del Castillo, esquina NO de la carrera 19 con calle 22.

La casa de habitación del Dr. Del Castillo, adquirida al mudarse para Barquisimeto a principios del siglo XX a Don Walterio Pérez, fue declarada patrimonio histórico de la ciudad por el presidente del Estado Lara, Gral. Lino Díaz, quien hizo colocar (1938) en el frente una placa conmemorativa de la visita (14-8-1821) a Barquisimeto del Libertador Simón Bolívar, el cual se alojó en dicha casa. En tal fecha, el puente de la Santísima Trinidad, situado en la calle del Puente (hoy día carrera 17 entre calles 21 y 22) fue adornado con un arco triunfal y rebautizado como puente Bolívar, en honor al Libertador quien llega a Barquisimeto por esa vía procedente de Cabudare.

- **Dr. Lisandro López Villoria**, 81 años (Barquisimeto, 11-3-1879 al 3-4-1960, Caracas); egresado del 3er. grupo de médicos del Colegio Federal de Barquisimeto, a la fecha residente en Caracas. Fue cirujano, otorrino y oftalmólogo del Hospital La Caridad, donde realizó en 1919, por 1ra. vez en Venezuela, una Dacrocistorrinostomía. Individuo de Número de la Academia Nacional de Medicina, Sillón XIV; fue tesorero, vicepresidente y presidente de la Academia. Ministro de Instrucción Pública y diputado al Congreso Nacional.

Figura derecha: Dr. Lisandro López Villoria (fotografía: Academia Nacional de Medicina, autor y fecha no precisados).

Los Drs. Lisandro López Villoria y José Antonio Pérez Limardo († en 1954) son los únicos egresados del Colegio Federal de 1ra. Categoría de Barquisimeto miembros de la Academia Nacional de Medicina.

- **Br. Francisco de Paula Medina Jiménez**, 86 años (Barquisimeto, 30-3-1874 al 18-5-1960, Milano, Italia). Fue estudiante de medicina del Colegio Federal, carrera que abandonó en el 5to. año (1898) para dedicarse a la música. De 1933 a 1955 se radica en Barquisimeto dedicado a la enseñanza musical.

Figura derecha: Francisco de Paula Medina Jiménez (fotografía de la época de sus estudios de medicina, fecha y autor no precisados).

Organizó y dirigió la *Orquesta de los Doctores* (1896) donde participaron los médicos del Hospital de Caridad Rafael Rudecindo Fréitez Pineda y Simón Wohnsiedler Morán. Autor del 1er. *Himno de Barquisimeto* (1952), fue conocido con el apodo artístico de «Franco Medina».

Figura inferiores: Francisco de Paula Medina Jiménez en diferentes fechas de su actividad musical. Izq.: Ejecutante de violín en Italia 1905-30 (fecha no precisada); Centro: Director de la Escuela de Música "Nicolo Paganini", 1933 en Barquisimeto; Der.: Ejecutante de violín y director de la Escuela de Música de Barquisimeto, 1945.

- **Dr. Pedro Antonio Gutiérrez Alfaro**, 61 años (Caracas, 29-7-1899 al 25-8-1960, Madrid, España*, Académico, Ministro de Sanidad que inauguró la planta física del Hospital General de Barquisimeto, en 1953 y luego cambió su nombre a Hospital Central.

Figura derecha: Dr. Pedro Antonio Gutiérrez Alfaro.

*** El Dr. Gutiérrez Alfaro estaba exiliado en España, a raíz del cese del gobierno del Gral. Pérez Jiménez en 1958, del cual fue su ministro de Sanidad y Asistencia Social.**

- **Dr. Santiago Ruesta Marco**, 61 años (Zaragoza, España, 25-7-1899 al 31-10-1960, Caracas). Asesor del Ministerio de Sanidad y Asistencia Social y del Instituto de Higiene, que fundó, junto con el Dr. Gabriel Barrera Moncada, la Unidad Sanitaria de Barquisimeto.

Figura derecha: Dr. Santiago Ruesta Marco, octubre 1960.

El Dr. Ruesta formó parte del grupo de profesionales exiliados españoles (médicos, ingenieros y arquitectos), contratados por el Gobierno Nacional, para desarrollar el Programa de Gobierno del Gral. Eleazar López Contreras (conocido como "El Programa de Febrero"), ejecutado a partir de 1936 y ratificado por el Congreso Nacional en 1938, que contemplaba la modernización de la asistencia sanitaria y la realización de numerosas estructuras en higiene y asistencia social. (El relato puede leerse en: Juan José Martín Freschilla: *Planes, planos y proyectos para Venezuela, 1908-1958*. Consejo de Desarrollo Científico y Humanístico, UCV, Caracas 1964).

PUBLICACIONES PERIÓDICAS, año 1960 (diferentes fechas, orden alfabético, 1er. autor):

- Ajello, Libero; Briceño Maaz, Tulio; Campins Macías, Humberto; Moore, Jane C: ***Isolation of histoplasma capsulatum from an oilbird (steatornis caripensis) cave in Venezuela.*** Rev Mycopathologia et Mycologia Applicata 12(3): 199-206, 1960.

  Trabajo de colaboración entre el Center for Diseases Control, USA (Dr. Ajello, Unidad de Diagnóstico, Referencia e Investigación en Micología) y el Servicio de Dermatología del Hospital Vargas, Caracas (Dr. Briceño).

- José Jesús Boada Boada: ***Notas sobre la Epidemiología en los Accidentes de Tránsito***. Revista Ecos Sanitarios Nº 4. Porlamar, mayo 1960.

  El Dr. Boada, quien viene de ser médico rural de Siquisique y adjunto a la dirección del Hospital

Antonio Smith de Coro, Estado Falcón, es a la fecha director del recién inaugurado (16-5-1957) Hospital Central "Dr. Luis Ortega" de Porlamar; luego ingresará al HCAMP como hematólogo y director del Banco de Sangre. La revista *Ecos Sanitarios* fue fundada y dirigida por el Dr. Ricardo Castillo Montero, jefe de la Unidad Sanitaria de Porlamar.

- Campins Macías, Humberto: ***Epidemiological aspects of deep mycosis in Venezuela***. Rev Mycopathologia et Mycologia Applicata 13(1): 25-32, June 1960.

El Dr. Campins es jefe del Servicio de Dermatología y Micología del Hospital Central de Barquisimeto.

- Luis Irigoyen Dotti: ***Deslizamiento epifisiario de la cabeza femoral***. Rev Venez Cir Ortop Traumatol 1(2): 41-43, 1960.

El Dr. Irigoyen es adjunto del Servicio de Ortopedia y Traumatología del Hospital Central de Barquisimeto. Trabajo presentado en la I (1ra.) Jornadas de la Sociedad Venezolana de Cirugía Ortopédica y Traumatológica.

- Cesar Lizardo. ***Algunas familias de médicos en Venezuela***. Rev. Soc Venez Historia de la Medicina 8 (22) Enero-Diciembre 1960.

Entre otros, se reseña al Dr. Daniel Camejo Acosta, médico del Hospital de Caridad de Barquisimeto. Este material será utilizado por el autor para publicar posteriormente (1964) un libro con el mismo título, donde agrega otros personajes del Hospital Central de Barquisimeto.

- Octavio Seijas Octavio: ***Sobre un nuevo modelo de clavo para el enclavijamiento intramedular de las fracturas diafisarias de radio***. Rev Venez Cir Ortop Traumatol 1(2): 30-33, 1960.

El Dr. Seijas es adjunto del Servicio de Ortopedia y Traumatología del Hospital Central de Barquisimeto. Trabajo presentado en la I (1ra.) Jornadas de la Sociedad Venezolana de Cirugía Ortopédica y Traumatológica, en Maracaibo, Estado Zulia.
El autor agradece al Dr. Carlos Antonio Guillen Crespo (adjunto del Servicio), quien operó varios de los 12 casos presentados en el trabajo, y al Sr. Kresimir Jurisa, quien tomó las fotografías a los pacientes en el Hospital Central de Barquisimeto.

VII – ADENDOS:

1. POSTAL DEL HOSPITAL CENTRAL DE BARQUISIMETO.

Figura Superior: Postal Comercial de 1960 mostrando el Hospital Central. Véase el Samán frente a la Emergencia (sembrado al inaugurar el Hospital en 1953), la vialidad interna y el color de la estructura (será pintada por 1ra. vez en 1974).
La entrada a Emergencia es por la entrada principal del Hospital, recorrido por la parte trasera del edificio de Consulta Externa, girando alrededor del área del Samán, con salida por el frente de la Consulta Externa hacia la entrada (y salida) del Hospital.

Como hecho curioso, la Postal editada en Caracas por Tomás Andara, tiene la inscripción "Hospital Vargas", probablemente en alusión a la avenida que en él termina (o empieza). Es la 1ra. vez (y la única que conocemos) que el Hospital Central de Barquisimeto recibe este nombre no oficial. En 1963 se le nominará oficialmente como "Antonio María Pineda".

2. PANORÁMICA DEL HOSPITAL CENTRAL DE BARQUISIMETO.

Figura derecha: Fotografía del Hospital Central de Barquisimeto (sin precisar la fecha) publicada en el libro "Geografía de Venezuela" por el Hno. Nectario María, edición de 1960.

El Hno. Nectario María (Louis Alfred Silvano Pratlong Bonicell) es profesor de Historia y de Geografía del Instituto La Salle de Barquisimeto. Su libro Geografía de Venezuela está autorizado como texto oficial de la materia por el Ministerio de Educación, usándose en todo el País. La 1ra. edición se publicó en 1929 y llegarán a publicarse 16 ediciones, hasta su fallecimiento en 1986.

3. GRUPO ESCOLAR "MARÍA PEREIRA DE DAZA"

El 16-11-1960 se crea oficialmente (estaba funcionando desde el 1-10-1950) por Resolución Nº 8.889 del ME (Ministro: Dr. Rafael Pizani) el Grupo Escolar "María Pereira de Daza", en la calle 4 con vereda 9 de la Urb. Bararida Nueva, en Barquisimeto. 1ra. directora: Maestra Carmen Luisa Alén de Sisco.
Entre los 1ros. Alumnos fundadores (Curso 1960-61, promocionados al grado inmediato superior en julio 1961), después médicos relacionados con el HCAMP en diferentes especialidades, se mencionan: Farley Antonio Hernández Bolívar, 6a. kinder (Traumatología); Miguel José Nesterosky López, 6a. kinder (Radiología); Rolando Arturo Alcalá Domínguez, 8a. 2do. grado (ORL); Carmen Cristina Ludewig Ortega, 9a. 3er. grado (Epidemiología).

El epónimo corresponde a la maestra y diputada al Congreso Nacional († 23-8-1959) Maria Pereira Daza, Vda. de Daza, madre del Dr. Juan Bautista Daza Pereira, actual adjunto del Servicio de Cirugía Nº 1 del Hospital Central de Barquisimeto, quien luego será jefe de Servicio y jefe de Dpto. en el HCAMP.

Como hecho curioso, es la 3ra. escuela creada en el área que recibe un epónimo relacionado con el Hospital. Las anteriores fueron la Escuela "Eladio del Castillo", en La Concordia, y la Escuela "Ramón E Gualdrón", en Bararida, que empezó a funcionar el 6-2-1951, luego trasladada a las instalaciones de la Feria en 1955. El 1-10-1968 será creada la Escuela Nacional Bararida (1ro. a 6to. grados), en cuyo local se creará a su vez el Ciclo Básico Bararida (1ro. a 3er. años) el 1-11-1975, al cual el 1-8-1978 se le adjudica el epónimo de "Dr. Honorio Sigala Álvarez" por el ME (GO Nº 31.540) convirtiéndose en la 4ta. institución educativa con epónimos relacionados con el Hospital Central en la misma área de la ciudad.

Los Drs. Eladio Arístides Del Castillo Hernández († 20-2-1960) y Ramón Estaban Gualdrón († 22-12-

1934) fueron médicos del Hospital de Caridad, el último además, maestro y médico egresado del Colegio Federal en Barquisimeto. El Dr. Pedro Jose Honorio Sigala Álvarez († 22-11-1976) fue médico, cirujano y director del Hospital La Caridad, además de gobernador, ministro, senador y embajador.

Figura inferior: Resolución (imagen parcial) del Ministerio de Educación creando el Grupo Escolar "Maria Pereira de Daza".

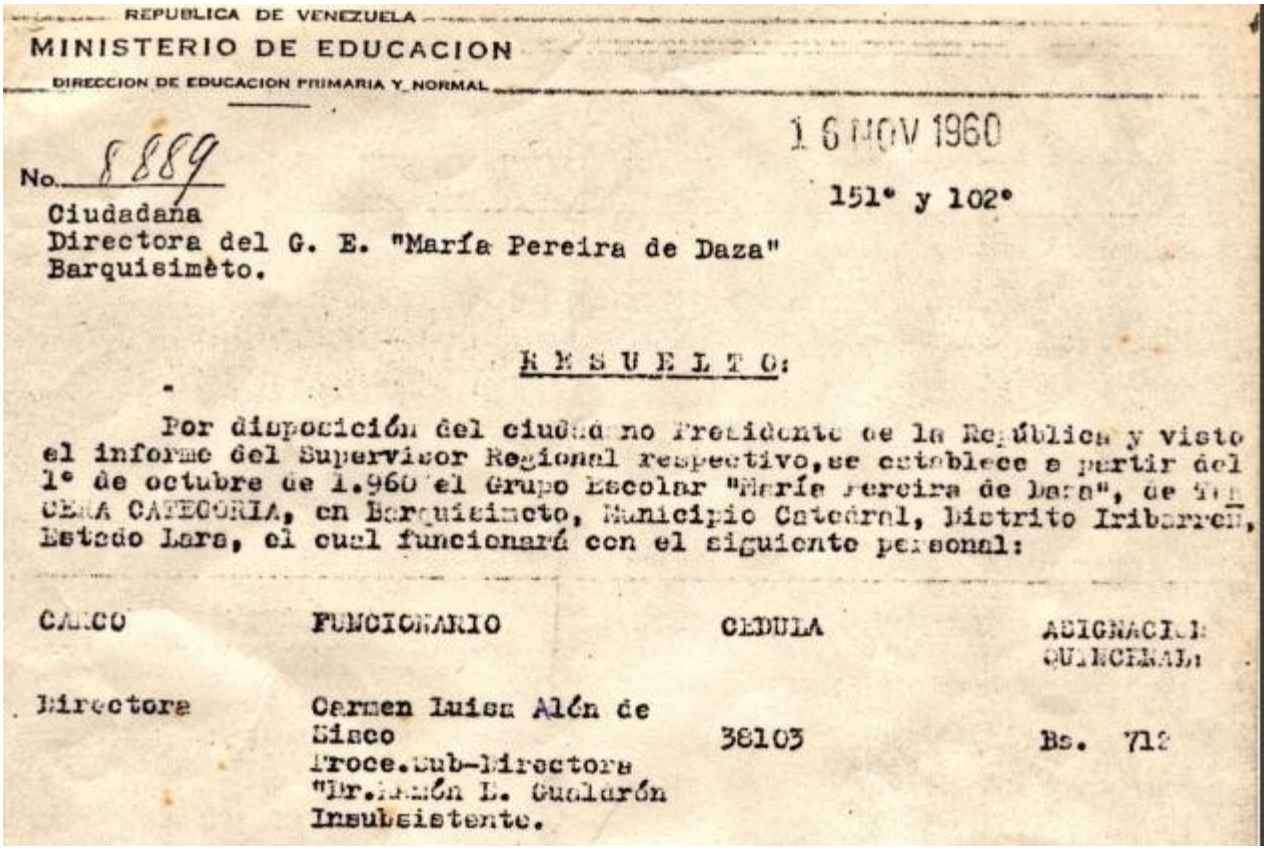

REPUBLICA DE VENEZUELA
MINISTERIO DE EDUCACION
DIRECCION DE EDUCACION PRIMARIA Y NORMAL

No. 8889

16 NOV 1960

151° y 102°

Ciudadana
Directora del G. E. "María Pereira de Daza"
Barquisimeto.

RESUELTO:

Por disposición del ciudadano Presidente de la República y visto el informe del Supervisor Regional respectivo, se establece a partir del 1° de octubre de 1.960 el Grupo Escolar "María Pereira de Daza", de TERCERA CATEGORIA, en Barquisimeto, Municipio Catedral, Distrito Iribarren, Estado Lara, el cual funcionará con el siguiente personal:

CARGO	FUNCIONARIO	CEDULA	ASIGNACION QUINCENAL
Directora	Carmen Luisa Alón de Sisco	38103	Bs. 712
	Proce. Sub-Directora "Dr. Ramón L. Guglarón Insubsistente.		

4. FOTO ESTUDIO TEREPAIMA Y EL HOSPITAL CENTRAL DE BARQUISIMETO

En la calle 27 entre Av. 20 y carrera 19, a mitad de la cuadra, acera Este, se estableció a principios de 1950 el negocio de fotografía Foto Estudio Terepaima, del Sr. Kresimir Jurisa, dedicado a la toma de fotografías personales (carnet, pasaporte, ampliaciones artísticas, etc) y la venta de artículos fotográficos en general (cámaras, películas, aditamentos, etc.). El Sr. Jurisa se hizo rápidamente muy apreciado por la calidad de sus fotografías y durante la década de 1960 es frecuentemente solicitado por los médicos del Hospital Central para realizar las fotografías de los casos clínicos que presentaban en congresos y jornadas y publicaban en revistas. Durante este tiempo se le consideró como «el fotógrafo oficial del Hospital».

Jurisa en el Foto Estudio Terepaima fue el 1er fotógrafo profesional en realizar fotografías a color en Barquisimeto. En 1969 mudará la tienda para la carrera 19 entre 26 y 27, acera Norte, adquirida por el Sr. Yanko Nodriza, quien cambia su nombre a Foto Terepaima.

Figura inferior: Foto Estudio Terepaima en la calle 27 entre carrera 19 y 20 (fotografía de los años '50 artificialmente coloreada, de autor y fecha no precisados) donde su propietario Kresimir Jurisa, informalmente llamado «el fotógrafo del Hospital Central», realizaba sus trabajos fotográficos.

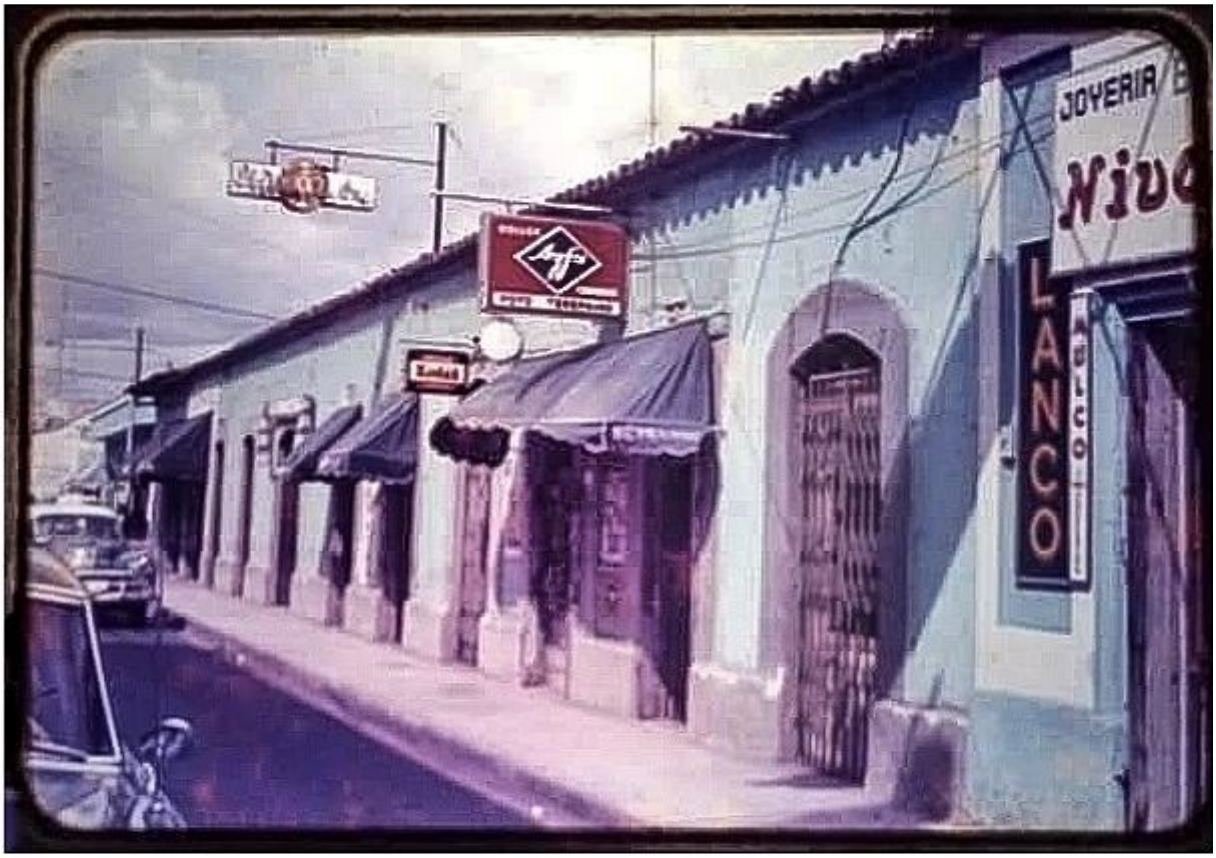

BIBLIOGRAFÍA MENCIONADA EN EL TEXTO:

- Gavaller, B. *Onfalitis y sepsis umbilical en la Maternidad "Concepción Palacios", Caracas, Venezuela*. Bol Hosp de Niños JM de los Ríos 4(4): 791, 1962.

- Hno. Nectario María. *Geografía de Venezuela*. Barquisimeto 1960.

- Martín Fresnilla, Juan José. *Planes, planos y proyectos para Venezuela, 1908-1958*. Consejo de Desarrollo Científico y Humanístico, UCV, Caracas 1964.

SIGUIENTE:
Capítulo 26. Año 1961 Hospital Central

ANTERIOR:
Capítulo 24. Año 1959 Hospital Central

COMENTARIOS Y OBSERVACIONES: hcamp-historia@mailfence.com