CAPÍTULO 13

EL HOSPITAL "ANTONIO MARÍA PINEDA" NACIONAL 1950 – 1954

Aunque de muy corta duración, el lapso 1950 - 54 fue también la época de consolidación del Hospital como instituto moderno de salud, al producirse su nacionalización, acompañada de un fuerte componente de formación de recursos humanos donde destacan las residencias hospitalarias, las becas para especialistas y la profesionalización de los estudios en enfermería, lo que aportará como herencia al nuevo hospital.

El Capítulo 13 comprende los años 1950 al 1954, que se muestran por separado:

Capítulo 13: El Hospital Antonio María Pineda 1951
Capítulo 13: El Hospital Antonio María Pineda 1952
Capítulo 13: El Hospital Antonio María Pineda 1953
Capítulo 13: El Hospital Antonio María Pineda 1954

Año 1950 Hospital Antonio Maria Pineda (HAMP)

CONTENIDO: I – Autoridades: de Salud, Locales; II - Sociedades Científicas: Salud Pública, Cirugía; III – El Colegio de Médicos: Asamblea, Junta Directiva, Bodas de Oro; IV – Cronología de Eventos; V – Resúmenes del Año: Eventos Científicos, Publicaciones; VI – Adendos: 1. Policlínica Barquisimeto, 2. Cumpleaños del Dr. Eliodoro Pineda, 3. Terremoto de El Tocuyo.

I – AUTORIDADES:

Autoridades de Salud:

Ministros de Sanidad y Asistencia Social: Drs. Antonio Martín Araujo Carrillo, hasta noviembre;
Raúl Soulés Baldó.
Médico Jefe de la Unidad Sanitaria de Barquisimeto: Dr. Francisco Gómez Padrón;
Médico Jefe de la Unidad Sanitaria de Carora: Dr. Luis Sabas Castillo Arráez.
Médico Jefe de la Unidad Sanitaria de El Tocuyo: Dr. Gonzalo Cárdenas.

Director de Asistencia Pública del Estado Lara: Dr. Ramón Ignacio Méndez Llamozas.
Director del Hospital "Antonio María Pineda": Dr. Orlando Pompilio Lara Bereciartu.
Director del Hospital de Niños "Daniel Camejo Acosta": Dr. Luis Gorgonio Zapata González.
Director de la Maternidad "Luisa Cáceres de Arismendi": Dr. Cruz María Otero Rivas.
Director del Sanatorio Antituberculoso: Dr. Luis Gómez López.
Director del Hospital "Dr. Egidio Montesinos" de El Tocuyo: Dr. Fernando Garmendia Yépez.
Directores de la Medicatura "Juan Alberto Olivares", de Quíbor: Drs. Rafael Simón Marrufo, hasta julio;
Ezequiel Segundo Bujanda Yépez.

Autoridades locales:

Gobernador del Estado Lara: Dr. (Abg.) Carlos Felice Cardót.
Presidentes del Concejo Municipal del Distrito Iribarren: Ernesto Bensaya Pérez*;
Antonio León Tamayo.

*** Viene de ser Tesorero General del Estado Lara, con el gobernador anterior May (Ej.) Santiago Ochoa Briceño. Luego será Prefecto del Distrito Iribarren.**

II – SOCIEDADES CIENTÍFICAS Y SU RELACIÓN CON EL HAMP (orden alfabético)**:**

American Public Health Association (APHA) (Sociedad Americana de Salud Pública)

El Dr. Francisco Gómez Padrón solicita (y es aceptado) afiliación como Miembro Asociado (Section Health Officers) de la Sociedad Americana de Salud Pública (American Public Health Association). El hecho es refe-

rido* en el American Journal of Public Health, 40: 492, April 1950.

*** En el Journal también se notifica (pág. 496) la solicitud (Section Epidemiology) del Dr. Arnoldo Gabaldón, Jefe de la División de Malariología, MSAS, con sede en Maracay, Estado Aragua.**

El Dr. Gómez, actual jefe de la Unidad Sanitaria de Barquisimeto y médico del Servicio de Medicina del Hospital “Antonio María Pineda”, es el 1er. médico de ambas instituciones en pertenecer a esta Sociedad en su historia. En su solicitud el Dr. Gómez se describe como “Chief of the Health Center of Barquisimeto” y da la dirección de la Unidad Sanitaria: carrera 18 Nº 147 entre las calles 24 y 25).

Sociedad Internacional de Cirugía (Societe Internationale de Chirugie, SIC)

El Dr. Pedro José Rodríguez Ortiz, iefe del Servicio de Cirugía 2 del HAMP, es designado miembro de la SIC, con sede en Bruselas, Bélgica. Presidente de la SIC: Prof. Dr. Jean Verhoogen.

A la fecha, el Dr. Pedro José Rodríguez Ortiz es el único cirujano del Hospital miembro de esta Sociedad, que organiza el International Surgical Week Congress (luego World Congress of Surgery).

III – EL COLEGIO DE MÉDICOS DEL ESTADO LARA Y SU RELACIÓN CON EL HAMP:

ASAMBLEA DEL COLEGIO DE MÉDICOS

Se celebra una asamblea del Colegio de Médicos en la consulta de Traumatología del Hospital, con el apoyo del Dr. Hernán Cortés Mujica, jefe del Servicio.

Primera vez (y única en su historia) que el HAMP sirve de sede a una asamblea del Colegio de Médicos. El hecho origina una averiguación por la policía política (Seguridad Nacional), Avisado el Dr. Cortés por el director del Hospital (Dr. Lara Bereciartu), se “esconde” en casa del Dr. Oswaldo Loyo* en Araure, Estado Portuguesa. Superado el incidente por influencia de amistades, que interceden ante el Gobierno Nacional, el Dr. Cortés se reintegra a sus actividades en el HAMP.

*** El Dr. Loyo, (luego será jefe del Dpto. de Pediatría del Hospital Central “Jesús María Casal Ramos” en Acarigua), es esposo de la hija mayor del Dr. Juan Pablo Pérez Graterol, director del Puesto de Salud de Araure (y militante del Partido Comunista, al igual que el Dr. Cortés).**

JUNTA DIRECTIVA

Asume (27-6-1950) la nueva junta directiva del Colegio de Médicos del Estado Lara, lapso 1950-51:

Presidente: Fortunato Orellana Anzola, jefe del Servicio de Medicina Externa;
Vicepresidente: José Napoleón Saldivia Hawa, cirujano;
Secretario de Correspondencia: Francisco Gómez Padrón, internista;
Secretario de Actas: Luis Oscar Giménez Giménez, neumonólogo del Sanatorio Antituberculoso;
Tesorero: Ricardo Alberto Hernández Rovati, internista;
Bibliotecario: Humberto Campins Macías, jefe del Servicio de Dermatología (reelecto).
1er. Vocal: Luis Sabas Castillo Arráez, jefe de la Unidad Sanitaria de Carora;
2do. Vocal: Ángel Eduardo García Lozada, médico residente; y
3er. Vocal: Oscar Veracoechea Lozada, cardiólogo.

Tribunal Disciplinario: José Napoleón Saldivia Hawa, jefe del Servicio de Cirugía Nº 3; Ramón Ignacio Méndez Llamozas, jefe del Servicio de Cardiología; y Juan Cuesta Cuesta, anestesiólogo.

Delegado a la Asamblea de la FMV: Luis Oscar Giménez Giménez.

Figura derecha: Dr. Fortunato Orellana Anzola.
(Fotografía: Galería de Presidentes, Colegio de Médicos del Estado Lara)

Con excepción de los Drs. Luis Oscar Giménez Giménez y Luis Sabas Castillo Arráez, todos los miembros de esta junta directiva son funcionarios del Hospital “Antonio María Pineda”.

BODAS DE ORO PROFESIONALES DR. MEDARDO YÁNEZ
El Colegio de Médicos del Estado Lara celebra las Bodas de Oro profesionales del Dr. Medardo Yánez Hernández. Dr. en Ciencias Médicas UCV, 5-11-1900. Fue fundador del Colegio en 1943, ejerció en Siquisique, Barquisimeto y Carora, a la fecha retirado y domiciliado en Barquisimeto.

La 3ra. vez en su historia que el Colegio de Médicos celebra las bodas de oro de uno de sus miembros. Los anteriores fueron Baudilio Lara Peraza (1945) y Pedro Nolasco Pereira Sánchez (1947).

IV – CRONOLOGÍA DE EVENTOS:

CONCEJO MUNICIPAL
Se instala la junta directiva del Concejo Municipal del Distrito Iribarren para el lapso 1950:
Presidente: Ernesto Bensaya Pérez;
Secretario: Rubén Mendoza Manzanilla;
Concejales: Dr. (Abg.) Nelson Dávila Aguilera, Dr. (Abg.) Antonio Castillo Arráez, Antonio León Tamayo, José Rafael Lara;
Sindico Municipal: Francisco José Alvarado.

Rubén Mendoza Manzanilla, secretario del Concejo, es hermano del Dr. Alberto Mendoza Manzanilla, médico del Hospital "Antonio María Pineda". Se mantendrá como Secretario hasta 1953.

JUNTA PRO CUATRICENTENARIO DE BARQUISIMETO
El gobernador Dr. Carlos Felice Cardót crea por decreto (Gaceta Oficial del Estado Lara Nº 1 945 del 12-1-1950) la Junta Pro Cuatricentenario de Barquisimeto, designando presidente de la misma al Dr. (Teo.) Críspulo Benítez Forturvel, obispo de Barquisimeto, y como secretario al Sr. Eligio Macias Mujica, jefe de redacción del Diario El Impulso.

Varios miembros destacados de la comunidad serán miembros de esta Junta a lo largo del tiempo, entre ellos los Drs. Antonio María Pineda Castillo y Pedro Salom Lizarraga, médicos del Hospital "Antonio María Pineda". La Junta será ratificada en 1952 por el Gobierno Nacional para organizar los actos del Cuatricentenario.

INGRESO DE MÉDICOS AL HOSPITAL
A lo largo del año 1950 ingresan al HAMP (en diferentes fechas, orden alfabético) los Drs:

- **Jesús María Cortés Bastidas**, como especialista gastroenterólogo (consultante ad honoren), viene de Caracas donde realizó le especialidad en el Hospital Vargas. Establece consulta privada en la Clínica Acosta Ortiz.

  Dr. Ciencias Médicas UCV 1948, promoción "Dr. Francisco A Rísquez" (Tesis: *Absorción de vitamina A en sujetos parasitados*), es hermano del Dr. Rafael José Cortés Bastidas, internista del Hospital, y compañero de promoción del Dr. Rafael Germán Marante Oviedo, quien también ingresa este año al Hospital.

- **Enrique Domínguez Capdeville**, como residente asignado a Cirugía; es hermano del Dr. Armando Domínguez Capdevielle, profesor de Anatomía Patológica de la UCV, viene de San Felipe, Estado Yaracuy, donde ejercía desde su graduación.

  Dr. Ciencias Médicas UCV 1947, promoción "Dr. Domingo Luciani" (tesis: *Leishmania brasiliensis, Vianna 1911. Contribución al estudio de su desarrollo in vitro*), es compañero de promoción de los Drs. Juan José Henríquez Andueza, Rafael José Cortés Bastidas, Octavio Fadrique Seijas Octavio, Carlos Sebastián Zavarce Zavarce y Rafael Sánchez Beaujón, a la fecha médicos del Hospital, y José Ramón Landínez González, quien ingresa este año al mismo.

- **José Ramón Landínez González**, como residente, asignado a Medicina;

  Dr. Ciencias Médicas UCV 1947, promoción “Dr. Domingo Luciani” (tesis: *Introducción al estudio de la prostatectomía retropubiana en Venezuela*), es compañero de promoción de los Drs. Juan José Henríquez Andueza, Rafael José Cortés Bastidas, Octavio Fadrique Seijas Octavio, Carlos Sebastián Zavarce Zavarce y Rafael Sánchez Beaujón, a la fecha médicos del Hospital, y Enrique Domínguez Capdeville, quien ingresa este año al mismo.

- **Rafael Germán Marante Oviedo**, como residente asignado a Cirugía; luego será asignado al Servicio de Traumatología como residente fijo, donde permanecerá como tal hasta 1954, cuando ingresa como especialista adjunto al mismo Servicio.

  Médico Cirujano UCV 1948, promoción “Dr. Francisco A Rísquez”, viene de ser médico rural en Yaritagua.

- **Ramón Ignacio Zubillaga Herrera**, como especialista gastroenterólogo (consultante ad honoren);

  Dr. Ciencias Médicas UCV 1947, promoción “Dr. Domingo Luciani” (tesis: *Contribución al estudio del síndrome policarencial en el Hospital Infantil Daniel Camejo Acosta de Barquisimeto*), es compañero de promoción de los Drs. Juan José Henríquez Andueza, Rafael José Cortés Bastidas, Octavio Fadrique Seijas Octavio, Carlos Sebastián Zavarce Zavarce y Rafael Sánchez Beaujón, a la fecha médicos del Hospital, y Enrique Domínguez Capdeville y José Ramón Landínez González, quienes ingresan este año al mismo. El Dr. Zubillaga, natural de Carora, Estado Lara, residenciado en Barquisimeto, hizo la especialidad en Caracas y a su regreso (1949) se instaló como especialista en la Policlínica Barquisimeto.

DIRECCIÓN DEL HOSPITAL

El Dr. Orlando Pompilio Lara Bereciartu, director del HAMP, egresa del III Curso de Administración de Hospitales, (lapso 1949-50) promoción “Fernando Rubén Coronil”.

El Curso de Administración de Hospitales es dictado por la Dirección de Salud Pública del MSAS y, a partir del año siguiente (IV Curso), pasará a ser avalado por la UCV.

NACIONALIZACIÓN DE LOS HOSPITALES

Se produce la «nacionalización» de los 3 hospitales de Barquisimeto: Hospital “Antonio María Pineda”, Hospital de Niños “Daniel Camejo Acosta” y Maternidad “Luisa Cáceres de Arismendi”, los cuales pasan a depender de la División de Hospitales del Ministerio de Sanidad y Asistencia Social. Los otros 2 «hospitales» existente en la ciudad, el Sanatorio Antituberculoso y el Hospital Psiquiátrico, ya dependían del MSAS (Divisiones de Tisiología y Salud Mental, respectivamente) desde su creación.

El proceso de nacionalización como política de salud del Gobierno Nacional, que abarca a los hospitales municipales y estatales de todo el País, significa un paso gigante en la cobertura de la salud curativa (a la fecha solo 5 hospitales y 7 centros de salud en toda la Nación dependen del MSAS) y el mayor cambio administrativo y funcional del MSAS desde su creación en 1936. Es una iniciativa del Dr. Leopoldo García Maldonado, Director Nacional de Hospitales del MSAS (Ministro: Dr. Antonio Martín Araujo Carrillo; Presidente de la Junta de Gobierno: Cnel. Carlos Román Delgado Chalbaud Gómez), iniciada en 1949 y dirigida a actualizar y modernizar la red hospitalaria del País. El establecimiento del Hospital Central de Valencia, como formador de recursos humanos de especialistas para otros hospitales (razón por la cual fue el 1ro. del País en llamarse “Hospital Central”), fue parte de esta iniciativa.

Figura inferior: Hospitales dependientes del MSAS. Presupuesto 1949-50 (excluye Sanatorios Anti-TBC, Leproserías y Psiquiátricos, que tiene asignaciones propias). Tomado del Presupuesto General de Rentas y Gastos Públicos Julio 1949 – Junio 1950. Decreto Nº 172 de la Junta Militar de Gobierno. Gaceta Oficial Nº 236 Extraordinaria del 30-6-1949.

139—ASIGNACIONES A INSTITUCIONES DEL MINISTERIO.

Hospital "Los Andes" de Mérida ... ... Bs.	1.150,000,	
Hospital Civil de Maracay	1.000.000,	
Hospital Quirúrgico y Maternidad de Maracaibo	1.250,000,	
Hospital Central de Valencia	2.500.000,	
Hospital "Los Llanos" de San Carlos	280.000,	
Centro de Salud de Villa de Cura	130.000,	
Centros de Salud de Caripito, San Sebastián, Altagracia de Orituco, Güigüe, Chivacoa y Caucagua	480.000,	6.790,000,

Con el proceso de nacionalización se origina la sistematización de las residencias del Hospital "Antonio María Pineda", como fuente de especialistas. Se pone en efecto como norma general que los residentes, que pasan a ser funcionarios del MSAS, se clasifican en: Residente A (ingreso 1er. año, rotativo); Residente B (especialidad, 1er. año) y Residente C (especialidad 2do. año en adelante), sin que existiera una reglamentación específica al respecto, por lo que el Colegio de Médicos del Estado Lara, a iniciativa del Dr. Humberto Campins Macías, elabora una normativa para el funcionamiento de las residencias, cuyo documento textualmente dice así:

" Las residencias en el Hospital tendrán como objeto el de formar al médico recién graduado, orientándolo durante un año, el primero, en el sentido de que encuentre su propia inclinación hacia una determinada especialidad, para lo cual, deberá ser rotado por todos y cada uno de los servicios establecidos en el Hospital; luego, en los tres o cuatro años siguientes, hacerlo con programas adecuados, desarrollar su especialización. Una vez concluido su periodo de residencia, el Hospital deberá proveerlo de su correspondiente credencial, reconocida y hasta cierto punto refrendada, por la sociedad nacional correspondiente.

El primer año de residencia, lo que hoy se conoce como residencia "A", será realmente un año de internado propiamente dicho, durante el cual el médico deberá residir en el Hospital y dependerá respecto a la reglamentación de su trabajo, directamente de la Dirección del Hospital. Cada servicio por el cual haya rotado, deberá enviar a la Dirección en tiempo prudencial, un informe respecto a la calidad de trabajo y rendimiento, así como las recomendaciones que crea conveniente para la calificación de ese residente. Un mes antes de concluir su periodo de funciones, el interesado hará una petición de plaza como residente para especialización a la Dirección, dependiendo su aceptación tanto del récord personal como de la existencia de plazas vacantes en la especialidad o servicio que le interesen.

La duración del periodo de especialización dependerá de la naturaleza misma de la especialización que se vaya a seguir y a este respecto tendrá que hacerse un cuidadoso estudio a fin de establecer lo pertinente. Huelga decir que a tal fin debe procederse estrechamente en colaboración con las diversas sociedades nacionales correspondientes.

En su trabajo el residente B dependerá directamente del servicio al cual se haya adjuntado de acuerdo con un reglamento al respecto. Será el servicio el que dispondrá todo lo referente a guardias de cuerpo presente, rotación por otros servicios afines, preparación de trabajos, asistencia a conferencias, cursillos, etc., pasantías aún por servicios fuera del hospital, etc. El trabajo naturalmente irá gradualmente incrementándose en intensidad y responsabilidad a medida que vaya progresando en antigüedad. El servicio deberá llevar cuidadosamente un récord del pasante con miras a la calificación, estando capacitado en esa forma para recomendar al final de su periodo de residencia, la inclusión dentro del personal fijo del servicio, a ese residente en caso de que existan plazas disponibles para ello."

Este "papel de trabajo", sin firma (pero cuya redacción se atribuye al Dr. Humberto Campins Macías), fue aprobado por la junta directiva del Colegio de Médicos y enviado al director del Hospital para su consideración por el MSAS. Aunque nunca se obtuvo una respuesta oficial, estos lineamientos se aplicaron a las residencias del hospital hasta 1962, cuando se pondrá en vigencia por el MSAS las: *Normas por las que se Regirá el Cuerpo Médico de los Hospitales Adscritos al MSAS.*

Con la nacionalización del HAMP:

- Se crea[1] oficialmente el Servicio de Anatomía Patológica[2], designándose como patólogos a los Drs. Antonio José Mantilla C y Modesto Scharyj.

[1] Como parte de una Resolución ministerial que simultáneamente crea los Servicios de Anatomía Patológica en Barquisimeto, Ciudad Bolívar, Cumaná, Maracaibo, San Cristóbal y Valencia.

[2] El Servicio ya existía en el HAMP desde 1946, con el nombre de Servicio de Patología, cuyo patólogo titular es el Dr. Mantilla. El Dr. Scharyj estaba asignado al Servicio de Investigaciones Clínicas. Ahora ambos pasan al Servicio de Anatomía Patológica.

- Se crea[1] oficialmente el Servicio de Radiología. Se designa como jefe al Dr. Theoscar Sanoja Hernández (sustituye al Dr. Guillermo Luna García, quien sigue en el Hospital como internista asignado a consulta externa) y como especialista adjunto al Dr. José La Riva Contreras[2].

[1] El Servicio de Radiología fue creado en 1949 en el Hospital, dependiente del Servicio de Medicina, oficializándose ahora por el MSAS como Servicio aparte, dependiente de la Dirección del Hospital.

[2] El Dr. La Riva, Dr. Ciencias Médicas UCV 1946, promoción “Dr. José María Vargas”, es compañero de promoción del Dr. Ángel Eduardo García Lozada, actual residente del Hospital asignado al Servicio de Medicina. Viene de realizar curso de posgrado en radiología en París, Francia.

Figura inferior: Ambulancias del Hospital en la época de su nacionalización (1950). Las ambulancias están rotuladas «Asistencia Pública – Estado Lara»*. Las 1ras. ambulancias rotuladas con el nombre del Hospital serán adquiridas en 1954.

*** El Director de Asistencia Pública a la fecha es el Dr. Ramón Ignacio Méndez Llamozas, quién también es cardiólogo del Hospital.**

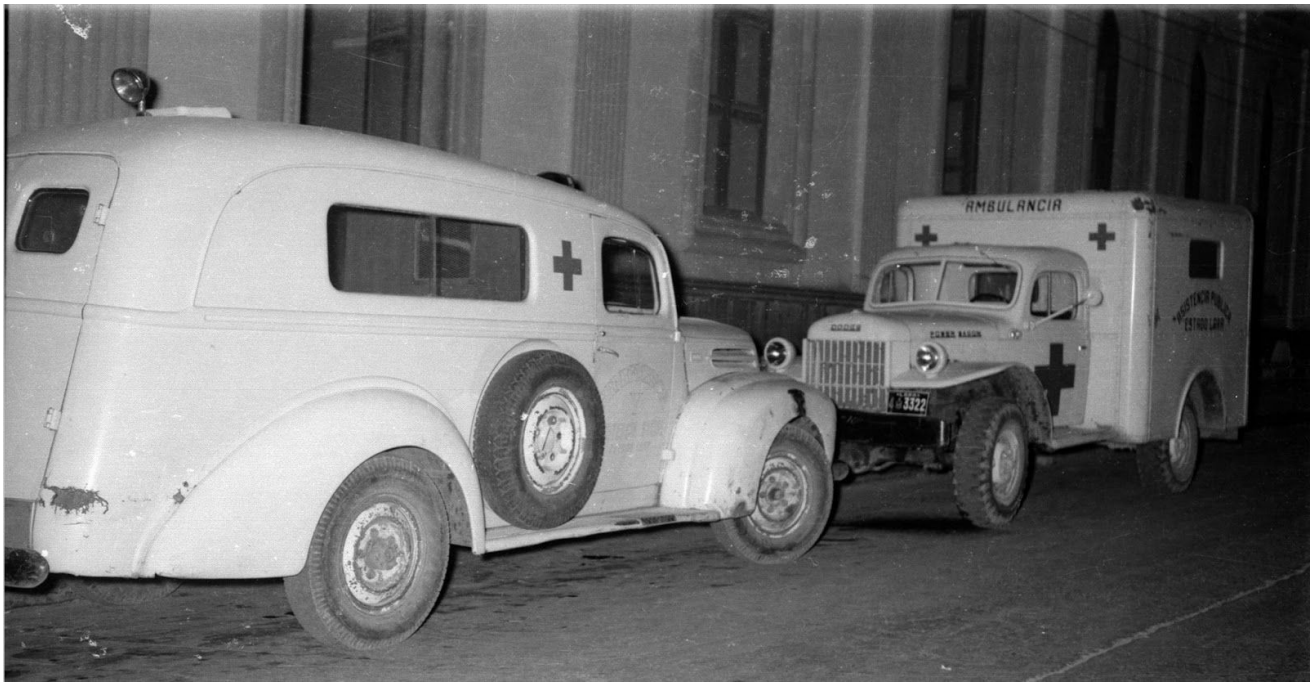

La fotografía, atribuida a Evaristo Réyes Yánez (quien con su hermano Segundo, tiene un taller de impresión fotográfica (Foto Capitol) que realiza postales de diferentes actividades de la ciudad con fines comerciales), se exhibe en el Museo del Transporte en Caracas, con la leyenda: *Ambulancias del Hospital Central de Barquisimeto “Dr. Antonio María Pineda”, Circa 1.957*, leyenda a todas luces incierta, ya que lo que se observa es la fachada del Hospital “Antonio María Pineda”, el cual cesará su actividad en 1954.

CLUB ROTARY

El Dr. (Abg.) José María Domínguez Escobar es electo presidente de la junta directiva del Club Rotario Internacional de Barquisimeto, lapso 1950-51. Sustituye al Ing. Rafael Dalmau. Durante su gestión el Club participa (entre otras actividades) en las campañas procreación del Cuerpo de Bomberos de Barquisimeto; de la Liga Antituberculosa y de la Sociedad Anticancerosa, conjuntamente con varios médicos del Hospital "Antonio María Pineda".

DETENCIÓN DE MÉDICO DEL HOSPITAL

En un operativo nacional contra el ilegalizado partido Acción Democrática (AD), realizado por la Seguridad Nacional durante la Semana Santa, son detenidos en Barquisimeto los dirigentes Dr. Pedro Adrián Santeliz, Dr. (Abg.) Teodoro Meléndez Penso, Juan Bautista Orochena, Antonio Castellanos, Juan Durán, José Vicente González Urbina (en Duaca), Esteban Torres, Sulpicio Gómez y José Gregorio Gutiérrez. El hecho se relata el el periódico Resistencia Nº 22, pág. 1, del 15-4-1950 (órgano del partido AD en la clandestinidad, ilegalizado por decreto de la Junta Militar de Gobierno en 1948).

El Dr. Santeliz es cirujano del Hospital "Antonio María Pineda" y es la 2da. actuación contra médicos funcionarios del HAMP este año por desarrollar actividades políticas (en un episodio separado fue investigado el Dr. José Rafael Cortés Bastidas, internista, por una asamblea del Colegio de Médicos realizada en el Hospital, quien no llegó a ser detenido por «no encontrarse en su domicilio»). También es la 2da. vez en la historia del Hospital que médicos, funcionarios del mismo, son detenidos por esta causa (antes ocurrió con el Dr. Epifanio Antonio Pérez Pérez, en 1936). Ambos, Cortés Bastidas y Santeliz, son exculpados al poco tiempo y continuaron con sus labores en el HAMP.

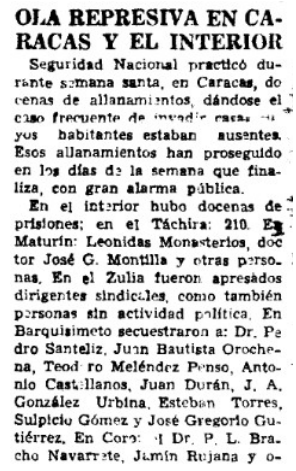

OLA REPRESIVA EN CARACAS Y EL INTERIOR

Seguridad Nacional practicó durante semana santa, en Caracas, docenas de allanamientos, dándose el caso frecuente de invadir casas cuyos habitantes estaban ausentes. Esos allanamientos han proseguido en los días de la semana que finaliza, con gran alarma pública.

En el interior hubo docenas de prisiones; en el Táchira: 210. En Maturín: Leonidas Monasterios, doctor José G. Montilla y otras personas. En el Zulia fueron apresados dirigentes sindicales, como también personas sin actividad política. En Barquisimeto secuestraron a: Dr. Pedro Santeliz, Juan Bautista Orochena, Teodoro Meléndez Penso, Antonio Castellanos, Juan Durán, J. A. González Urbina, Esteban Torres, Sulpicio Gómez y José Gregorio Gutiérrez. En Coro: el Dr. P. L. Bracho Navarrete, Jumín Rujana y o-

Figura derecha: Reporte periodístico denunciando la detención del Dr. Pedro Adrián Santeliz (y otros).

CENTRO DE SALUD DEL TOCUYO

Se inicia la construcción del Centro de Salud de El Tocuyo. Al momento de inaugurarse (1954) tomará el nombre del hospital existente: "Dr. Egidio Montesinos Agüero", al cual sustituye.

Forma parte de la nueva política del MSAS de unificar las unidades sanitarias (servicios preventivos) con los hospitales regionales (servicios curativos). En este caso particular, aunque la edificación donde funcionaba la Unidad Sanitaria fue destruida por el terremoto del 3-8-1950, la decisión de construir el Centro de Salud se había tomado con anterioridad. Se construirán numerosos centros de salud en todo el País.

ROTARY CLUB

Foro internacional (postal) sobre si el médico debe decirle la verdad a un paciente con enfermedad incurable. Participan los Drs. Mario Pareja Piñeyro (Uruguay); P P Gordon (New Zeland); Rene Gauducheau (France); Harry C Brown (USA); Arturo Damirón R (República Dominicana); y Alberto Silva Álvarez (Venezuela).

El foro se publicó en la revista The Rotarian, an international magazine. April 1950; Chicago; págs. 24 y 26. El Dr. Silva Álvarez, ex cirujano del Hospital "Antonio María Pineda", es a la fecha cirujano del Hospital General de Los Teques y Gobernador Rotario Internacional del Distrito 113, lapso 1949-50.

Tell the Wife

Says Dr. Alberto Silva Alvarez
Surgeon
Los Teques, Venezuela

THE problem is easy to solve if you consider that the doctor's mission is, above all, to cure or improve. I don't think the patient should be told the truth, which would probably aggravate the disease. The shock would be too great, and surely would quicken the progress of the illness. But I do believe the wife, at least, should know the truth.

Silva

Figura derecha: Opinión del Dr. Alberto Silva Álvarez en The Rotarian. April 1950; pág. 24.

CONSULTA DE ORL

El Dr. Pedro Adrián Santeliz, a la fecha cirujano del Hospital, es enviado a realizar curso de Posgrado en ORL en Boston (Massachusetts General Hospital), USA.

A su regreso, en 1951, es designado “Otorrinolaringólogo Adjunto a Cirugía General”. La designación fue un eufemismo, ya que no existía en nómina, con el objetivo de continuar siendo cirujano general, pero sin hacer guardias. El otorrinolaringólogo oficial del HAMP a la fecha es el Dr. Miguel Ángel Rodríguez Rojas.

ANIVERSARIO DE GRADO DEL DR. PEDRO RODRÍGUEZ ORTIZ

Se publica en el diario El Impulso (julio 1950) un “Reportaje sobre el Dr. Pedro Rodríguez Ortiz”, entrevista por el periodista José Herrera Oropeza, con motivo de su nominación como miembro de la Sociedad Internacional de Cirugía y celebración de 30 años de graduado (julio 1920 – julio 1950). El reportaje señala que el Dr. Rodríguez ha practicado en el Hospital, desde su nombramiento como cirujano en 1931 hasta la fecha, un total de 5 167 intervenciones*.

Figura derecha: Dr. Pedro José Rodríguez Ortiz (Fotografía: Diario El Impulso, julio 1950).

*** Tomando el lapso 1931-50 (19 años), promedia 271 intervenciones anuales, 4 a la semana.**

CUERPO DE BOMBEROS DE BARQUISIMETO

Por iniciativa del Club de Leones y del Rotary Club Internacional*, se instala una Comisión para crear el Cuerpo de Bomberos de Barquisimeto, coordinada por el Dr. Ramón Ignacio Méndez Llamozas, Director de Asistencia Pública y jefe del Servicio de Cardiología del Hospital “Antonio María Pineda”.

*** El término “Internacional” es oficialmente usado por ambos clubes, aunque de uso común para el público en general al referirse al Rotary, no es frecuente su uso al mencionar el Club de Leones.**

Figura derecha: Menbrete Oficial del Club de Leones Internacional de Barquisimeto (1950).

La Comisión logrará (1952) que el gobernador Dr. (Abg.) Esteban Agudo Fréitez ordene la construcción de la sede del Cuerpo de Bomberos en la avenida Carabobo, que se inaugurará en el Cuatricentenario de Barquisimeto (15-9-1952) e iniciará actividades el 8-2-1953.

MEDICATURA DE QUÍBOR

El Dr. Ezequiel Segundo Bujanda Yépez asume (julio 1950) como director de la Medicatura “Juan Alberto Olivares”, en Quíbor. Viene de ser director de la Medicatura de Humocaro Alto (1947-50) y previamente médico rural de Rio Tocuyo (1945-47). Durará en el cargo hasta 1957.

Con el proceso de nacionalización, el Puesto de Salud de Quíbor (antes Puesto de Socorro), llamado por la población «Hospital de Quíbor», fue convertido en Medicatura Rural, y la población y autoridades locales empiezan a llamarla «Medicatura – Hospital» conservando el epónimo de “Juan Alberto Olivares” (otorgado por las autoridades locales), sin embargo para el MSAS, ni el término «medicatura – hospital», ni el epónimo, llegarán a ser oficiales. En la historia local se describe al Dr. Bujanda Yépez como el 1er. director fundador de la Medicatura - Hospital “Juan Alberto Olivares”.

GABINETE ÓPTICO BEHRENS

Se instala en Barquisimeto, calle 25 entre 17 y 18, el Gabinete Óptico Behrens, como una sucursal de Manuel Behrens & Cía Sucesores, C. A. de Caracas. Optometrista y Gerente General: Sr. Rafael José Hernández.

Es la 2da. óptica «moderna» tipo «franquicia» que se instala en la ciudad. Su optometrista, el Sr. Hernández*, se hará muy popular, recibiendo el apodo de «Dr. Behrens».

Figuras derecha: Opt. Rafael José Hernández, gerente del Gabinete Óptico Behrens, en Barquisimeto (fotografía personal, fechada 1953, de autor no precisado) y anuncio del Gabinete Óptico Behrens, publicado en la Revista Barquisimeto Moderno, 1953.

*** Rafael José Hernández es miembro-fundador (21-5-1949) de la Asociación de Optometristas de Venezuela, que después (1962) cambiará su nombre a Colegio de Optometristas de Venezuela (COV). Durante el lapso 1965-69 será Tesorero de la Junta Directiva nacional del COV.**

La 1ra. óptica que se instaló en Barquisimeto fue la del Dr. Rafael Rudecindo Fréitez Pineda (no tuvo nombre comercial, se anunciaba como R. Fréitez Pineda, Oculista), médico del Hospital de Caridad, en 1912, en su casa de habitación de la calle Ayacucho, a su regreso de Nueva York (USA), donde estudió la profesión (en tal fecha llamada oculista). Años después se instala la de Pablo Arapé (1ra. con el nombre de «Gabinete») también en su casa de habitación calle Libertador entre Sucre y Bruzual. En 1931 se instala el Gabinete Oftálmico Bustamante (1ra. «franquicia» de la ciudad), en la calle Libertador entre Iribarren y Wohnsiedler (hoy día carrera 19 entre calles 27 Y 28), que dominará el mercado local por toda la década de los '40. Ahora se instala Behrens, que será seguida por la Óptica Alemana (1ra. que adopta el nombre de «Óptica», que luego será el común para este tipo de comercio), en la carrera 19 entre calles 25 y 26, al lado Oeste del Teatro Juáres. Aunque ninguna de las ópticas tiene relación directa con el Hospital, parte de su actividad comercial se sostiene en el ejercicio de los 3 oftalmólogos existentes, todos relacionados con el mismo: Drs. Teodoro Vargas Vásquez (ejercicio privado, ex médico y especialista de los hospitales La Caridad y "Antonio María Pineda"); Alfonso Garmendia Graterón (ejercicio privado, ex médico y especialista del Hospital Antonio María Pineda, sucedió a Teodoro Vargas Vásquez); y Rafael Cordero Moreno (especialista del Hospital "Antonio María Pineda", sucedió a Alfonso Garmendia Graterón).

Figura derecha: Aviso publicitario del Gabinete Oftálmico del Dr. J. L. Bustamante, en Barquisimeto (Diario El Impulso 1946).

ESTADO DE EMERGENCIA DEL HOSPITAL

El Dr. Orlando Pompilio Lara Bereciartu, director del Hospital "Antonio Maria Pineda", decreta (3-8-1950) estado de emergencia en el Hospital con motivo de el terremoto de El Tocuyo. Se llamó a todo el personal (médico y enfermeras) para que se hiciera presente para atender a los heridos y enfermos trasladados. Paralelamente se organizan delegaciones de la Cruz Roja y de la

Liga Antituberculosa, que se trasladarán a El Tocuyo.

Es la 2da. vez en la historia del Hospital que se «decreta» estado de emergencia en el mismo. La anterior fue en 1918, cuando la epidemia de Gripe Española, por el gobernador del Estado. Esta vez por auto-decisión de las autoridades del Hospital.

UNIDAD SANITARIA DE BARQUISIMETO

Funcionamiento de la Unidad Sanitaria de Barquisimeto[1] (agosto 1950):
Médico Jefe: Dr. Francisco Gómez Padrón;
Personal adscrito: 18 Médicos; 2 Dentistas; 1 Ingeniero; 15 Enfermeras Visitadoras; 7 Inspectores Sanitarios; 7 Personal de Oficina; y 1 Educador Sanitario.
Servicios que realiza: Maternología (consulta prenatal), Puericultura, Tuberculosis, Enfermedades Venéreas (con servicio de hospitalización[2]), Odontología, Parasitismo Intestinal, Malaria, Higiene Escolar, Higiene Mental, y Laboratorio.

[1] De las 48 unidades sanitarias existentes a la fecha en el País, la de Barquisimeto es la 3ra. en importancia en términos de personal adscrito y servicios que realiza (solo superada por Caracas y Maracaibo); además, es una de las 3 que tiene Educador Sanitario (las otras 2 son Maracaibo y Trujillo) y 1 de las 5 que tiene hospitalización para tratamiento de venéreas (las otras 4 son Barcelona, Maracaibo, Puerto Cabello y Valencia). Ver: *Las Unidades Sanitarias en Venezuela.* Bol. Ofic. San. Panam. 50 (3): 608-16, Mayo 1951.

[2] El Servicio de Hospitalización de Venéreas se realiza en el Hospital “Antonio María Pineda”, bajo control de los médicos adscritos a la Unidad Sanitaria.

REVISTA BARQUISIMETO MODERNO

Se publica en Barquisimeto la revista *Barquisimeto Moderno,* editada por la empresa Publicidad Zarparis, con numerosas fotografías de obras y personajes de la ciudad. En ella contratan publicidad médicos de las 3 clínicas existentes en la ciudad, la mayoría de ellos, también funcionarios del Hospital “Antonio María Pineda”.

Figuras derecha: Portada de la revista *Barquisimeto Moderno* y publicidad médica en la misma.

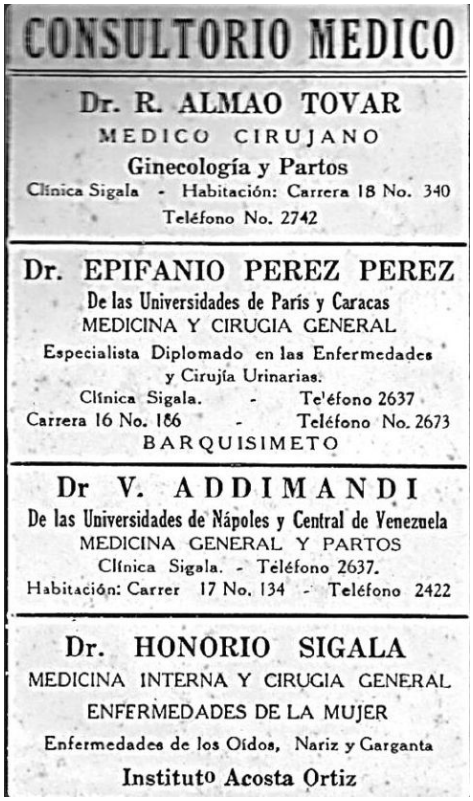
CONSULTORIO MEDICO

Dr. R. ALMAO TOVAR
MEDICO CIRUJANO
Ginecología y Partos
Clínica Sigala - Habitación: Carrera 18 No. 340
Teléfono No. 2742

Dr. EPIFANIO PEREZ PEREZ
De las Universidades de París y Caracas
MEDICINA Y CIRUGIA GENERAL
Especialista Diplomado en las Enfermedades y Cirujía Urinarias.
Clínica Sigala. - Teléfono 2637
Carrera 16 No. 166 - Teléfono No. 2673
BARQUISIMETO

Dr V. ADDIMANDI
De las Universidades de Nápoles y Central de Venezuela
MEDICINA GENERAL Y PARTOS
Clínica Sigala. - Téléfono 2637.
Habitación: Carrer 17 No. 134 - Teléfono 2422

Dr. HONORIO SIGALA
MEDICINA INTERNA Y CIRUGIA GENERAL
ENFERMEDADES DE LA MUJER
Enfermedades de los Oídos, Nariz y Garganta
Instituto Acosta Ortiz

A la fecha, el Dr. Almao es funcionario de la Maternidad “Luisa Cáceres de Arismendi”, y todos son ex funcionarios de los Hospitales La Caridad y “Antonio María Pineda” en diferentes épocas.

Nótese, en relación al lustro pasado (45-49) el inicio del uso del nombre científico de algunas especialidades: Medicina Interna, Ginecología, etc. y la adopción de la nueva nomenclatura de las calles: sustitución de los nombres propios por calles y carreras ordenadas numéricamente, aunque los números de las casas aún conservan la numeración antigua.

CENTENARIO NATAL DEL DR. ANTONIO MARÍA PINEDA

Se conmemora (27-9-1950) el centenario del nacimiento del Dr. Antonio María Pineda Bujanda con una *Jornada Médica en Honor al Dr. Antonio María Pineda en el Centenario de su Nacimiento*, en el auditorio del Hospital "Antonio María Pineda", promovida por el Dr. David Anzola Anzola, médico historiador y miembro - fundador (1943) del Centro Histórico Larense. Ver descripción en el **Capitulo 14**.

El Dr. David Anzola Anzola ofrece el discurso de orden, conferencia titulada: *La personalidad y obra del Dr. Antonio María Pineda*, la cual será incluida luego (1952) en su libro: *Barquisimetanos Ilustres*, editado con motivo del Cuatricentenario de Barquisimeto, y reproducida en forma individual por el autor como separata del libro.

MEDICATURA FORENSE

Se crea la Medicatura Forense de Barquisimeto[1], como órgano auxiliar de los tribunales, ahora dependiente del Ministerio de Justicia (creado el 30-9-1950). Se designa como Médico Jefe (fundador) de la Medicatura Forense[2] al Dr. Luis Oscar Giménez Giménez, neumonólogo del Sanatorio Antituberculoso (cargo que siguió desempeñando) y endoscopista (ad honoren) del Hospital "Antonio María Pineda".

[1] Es el 5to. Servicio de Medicatura Forense creado en el País; los anteriores fueron Caracas (1937), La Guaira (1943), Valencia (1943) y Maracaibo (1946). En 1958, todas las Medicaturas Forenses serán adscritas a la Policía Técnica Judicial, y para 1960, ya existirá una Medicatura Forense en cada Capital de Estado.

[2] Cargo que ejercerá hasta 1986, por 36 años. Ya era médico legista forense de Barquisimeto desde 1948, función que realizaba conjuntamente con el cargo de Neumonólogo del Sanatorio.

Con la creación de la Medicatura Forense se ordenó construir una edificación para su sede en la calle 26 con carrera 26 (esquina NO). La edificación se concluyó pero la Medicatura Forense no la ocupó. Inaugurado el Edificio Nacional en 1956, la Medicatura Forense fue trasladada al mismo (junto con los tribunales), y la edificación de la calle 26 entregada a la Federación Venezolana de Maestros como sede, llamándola «Casa del Maestro», como aún es conocida en nuestros días.

Figura derecha: La «Casa del Maestro», fotografía actual (2012), conserva la estructura externa de cuando se construyó como Medicatura Forense.

CONSTRUCCIONES EN EL HOSPITAL

Se repara y amplia la Sala de Cirugía y se construyen la Sala de Autopsias en la Morgue y la Sala de Investigaciones, luego inauguradas el 24-11-1950.

CENTRO DE PUERICULTURA DE CABUDARE

El Concejo Municipal de Cabudare construye un Centro de Puericultura, con el nombre de «Gota de Leche», el cual tiene 2 curiosas relaciones con el Hospital y la Maternidad de Barquisimeto, a saber:

- El Centro fue construido en el terreno donde estaba la Casa La Bujandera, avenida Libertador esquina calle Simón Planas, casa de la Sra. Carolina Hernández Quintero, adquirida el 5-3-1865 al Sr. Miguel Bernal, al mudarse para Cabudare su esposo el Cnel. Dr. Pablo Bujanda Borrás en funciones de gobierno (Tesorero General del Estado) con el Gral. Nicolás Ambrosio Patiño Sosa (Presidente del Estado 1865-68), lugar donde nace Ezequiel Bujanda Hernández ese mismo año (25-7-1865). Al fallecer el Dr. Bujanda Borrás, la viuda vende la casa (1890) al Sr. Clemente Hernández (un familiar), escritura que se registrará el 5-9-1895 (después de la graduación del Br. Bujanda Hernández, quien había ocupado la casa durante sus estudios en Barquisimeto). Después de varias ventas y dueños, la casa es donada al Concejo Municipal del Distrito Pa-

lavecino en 1941 por Mariano Yépez Gil, su último dueño, y a la fecha se encontraba en ruinas, por lo que fue demolida. Hoy día en la edificación funciona el Ateneo de Cabudare.

Figuras: superior: Casa natal del Dr. Ezequiel Bujanda Hernández, en Cabudare, demolida para construir el Centro de Puericultura «La Gota de Leche»; inferior: Edificación del Centro de Puericultura «La Gota de Leche» en 1950, donde desde 1990 funcionará el Ateneo de Cabudare.

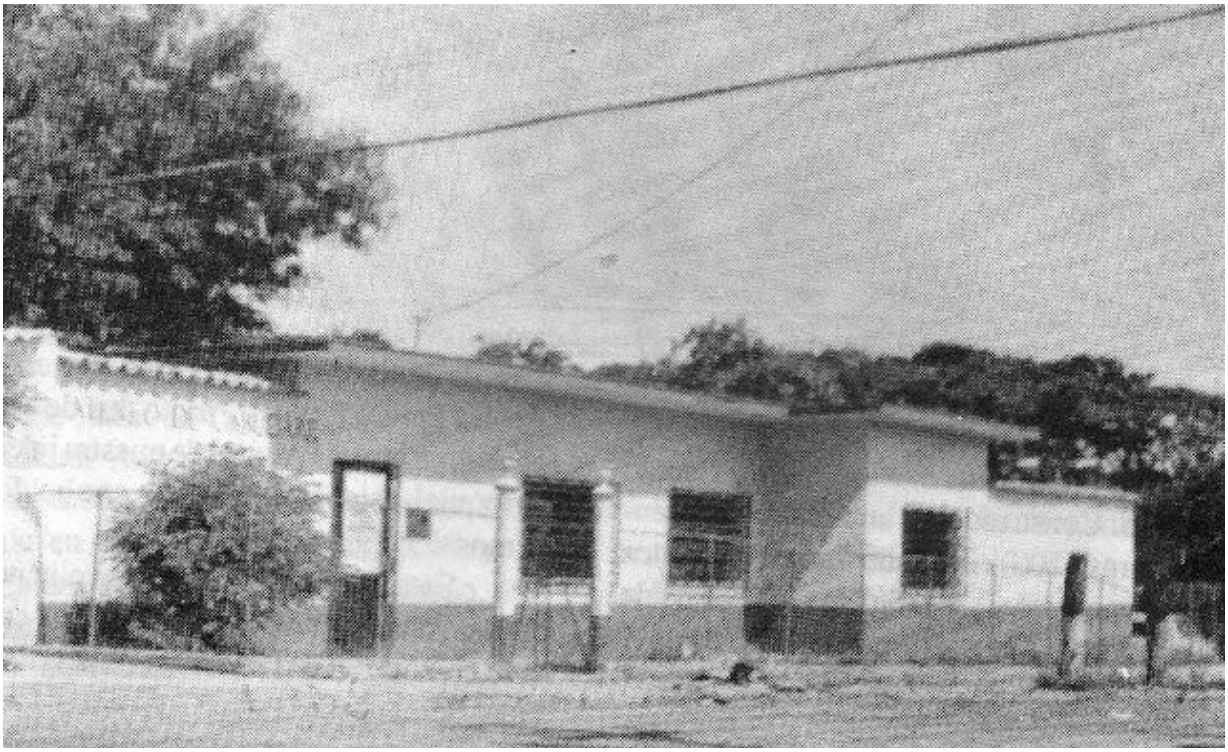

- El programa «Gota de Leche», creado en Caracas en 1909 y reactivado por iniciativa particular en Carora en 1936, se difundió a varias ciudades del país, entre ellas Barquisimeto. Se atribuye al programa «Gota de leche» la creación de la Maternidad de Carora, precursora a su vez de la Maternidad "Luisa Cáceres" de Barquisimeto. El programa «Gota de Leche» dejó de funcionar en todo el País en la década de los '40, con la expansión de las Unidades Sanitarias del MSAS y sus programas de Puericultura.

ESCUELA GRADUADA "ELADIO DEL CASTILLO"
Se crea (30-9-1950) por decreto del Ministerio de Educación la Escuela Nacional Graduada de la Urbanización La Concordia, a la cual se le confiere el epónimo de "Eladio Del Castillo".

El Dr. Eladio Arístides Del Castillo Hernández fue médico de sanidad de Barquisimeto, a la fecha ya retirado del ejercicio médico y dedicado a la docencia.

CLUB DEL COMERCIO
El Sr. Jesús María Bermúdez Sequera es electo presidente del Club del Comercio, lapso 1950-52. Durante su mandato se aprueba la remodelación y construcción de nuevas áreas internas del Club: piscinas, salón de baile, etc, como preparativos para la celebración del Cuatricentenario de Barquisimeto.

El Club del Comercio es uno de los 3 clubes mas importantes de la ciudad (los otros 2 son: Centro Social y Country Club). Varios médicos son miembros del club, entre ellos, Drs.: Pedro Salom Lizarraga (jefe del Servicio de Cirugía Nº 1 del HAMP), Pedro Adrián Santeliz (cirujano del HAMP) y Ramón Almao Tovar (jefe del Servicio Nº 3 de la Maternidad "Luisa Cáceres de Arismendi". El Sr. Bermúdez Sequera será luego promotor, fundador y 1er. presidente (considerado "el padre de la criatura") de la Sociedad Anticancerosa de Barquisimeto.

CONSULTA DE ORL
El Dr. Enrique J Domínguez Capdevielle, médico residente del HAMP[1], es enviado por MSAS (octubre 1950) a realizar el Curso Intensivo de Capacitación en ORL al Hospital Central de Valencia[2] .

[1] Figura que se empezó a usar a partir de la nacionalización del Hospital. Equivale a los pasantes rotatorios que se usaba hasta la fecha para los médicos generales que ingresaban al Hospital. De igual manera, los especialistas fijos de los servicios empezaron a llamarse adjuntos.

[2] Director del Curso: Dr. Alfredo Celis Pérez, jefe del Servicio de ORL del Hospital Central de Valencia. Profesores invitados: Drs. Juan Manuel Tato y Carlos Gutiérrez, de la Universidad de Buenos Aires, Argentina.

MATRIMONIO PARRA TOVAR – RIVAS MARCHENA
La Enf. Aurora Rivas Marchena, directora de la ENE-LARA, contrae matrimonio (31-12-1950) con el Sr. Pastor Parra Tovar.

Parra Tovar es primo-paterno de la Sra. Doris Parra de Orellana, esposa del Dr. Fortunato Orellana Anzola, a la fecha jefe de la consulta externa del Servicio de Medicina del Hospital "Antonio María Pineda".

MÉDICOS EGRESADOS DE LA UCV
Médicos Cirujanos egresados de la UCV en 1950, promoción "Augusto Pi Suñer" (31-7-1950), que después ejercerán en el Hospital "Antonio María Pineda" e instituciones relacionadas:

José Rafael Agüero López, Segundo José Barroeta Briceño (Hospital Central), José de Jesús Crespo González (Maternidad "Luisa Cáceres de Arismendi"), Emisael Giménez Morandi, Luis Irigoyen Dotti, Carlos Liscano Luna, Jesús María Méndez Rojas (Hospital de Niños), Alfredo Enrique Montilla Prieto (Hospital Central), Gustavo Antonio Rojas Lugo (Hospital Psiquiátrico), Silvia Roselia Salazar Arismendi (Hospital de Niños), Catalina Saldivia Handule (Unidad Sanitaria) y Carlos Miguel Zapata Escalona.

Doctores en Ciencias Médicas: Gregorio Riera Sequera.

V - RESÚMENES DEL AÑO (orden alfabético):
Eventos Científicos (2)
Publicaciones Periódicas (4)

EVENTOS CIENTÍFICOS, año 1950 (orden cronológico):

- **XIII (13ra.) Conferencia Sanitaria Panamericana** (1 al 10-10-1950, Ciudad Trujillo, República Dominicana), patrocinada por la OPS. Entre los delegados por Venezuela designados por el MSAS están los Drs. Rogelio Valladares González (Principal) y Luis Sabas Castillo Arráez (Suplente).

  El Dr. Valladares fue jefe de la Unidad Sanitaria de El Tocuyo (1941-43) y el Dr. Castillo fue miembro fundador (1943) del Colegio de Médicos del Estado Lara y es el actual jefe de la Unidad Sanitaria de Carora.

- **XVI (16th) International Congress of Ophthalmology** (16 al 21-10-1950, Londres, Inglaterra). El Dr. Rafael V Cordero Moreno, jefe del Servicio de Oftalmología, asiste como Delegado Oficial de Venezuela (junto al Dr. Oscar Beaujon Graterol, de Caracas).

  Es la 1ra. vez, en la historia del Hospital de Barquisimeto, que uno de sus médicos asiste como Delegado Oficial del Gobierno Nacional a un Congreso Internacional de Oftalmología.

PUBLICACIONES PERIÓDICAS, año 1950 (diferentes fechas, orden alfabético 1.er autor):

- Campins Macías, Humberto: *Coccidioidomicosis. Un nuevo problema de salud pública en Venezuela*. Revista de Sanidad y Asistencia Social. 15: 1-11, 1950.

- Campins Macías, Humberto; Scharyj, Modesto.: *Comprobación de la sensibilidad cutánea a la histoplasmina en Venezuela*. Archivos Venezolanos de Patología Tropical y Parasitología Médica 2: 75, Enero 1950.

  Los Drs. Campins y Scharyj son jefe del Servicio de Dermatología y adjunto del Servicio de Anatomía Patológica, respectivamente, del Hospital “Antonio María Pineda”.

- Gómez Padrón, Francisco: *La mortalidad infantil en el área de Barquisimeto.* Revista Unidad Sanitaria 1(19): 9-28, 1950.

- Gómez Padrón, Francisco.: *Breves apuntes sobre frecuencia de la prematuridad en Barquisimeto*. Rev Unidad Sanitaria 4: 372-378, 1950.

  El Dr. Gómez Padrón es jefe de la Unidad Sanitaria de Barquisimeto.

ADENDOS, año 1950:

1. LA POLICLÍNICA BARQUISIMETO EN 1950.

Figura superior: Fotografía donde se recortó y amplió la imagen mostrada en la fotografía inferior.

Figura inferior: Carrera 16 (vista hacia el Este) en su esquina con la calle 24, mostrando (a la derecha, 1er. plano) la Policlínica Barquisimeto con varios vehículos estacionados al frente. Al fondo la cara Oeste de la Catedral. El edificio alto es el Colegio Inmaculada Concepción. Nótese la estampa típica citadina del vendedor de «raspados» en la esquina NE, frente a la casa del Dr. (Odo.) Carlos Chiossone. Fotografía de fecha exacta y autor desconocidos.

Figura inferior: La misma fotografía anterior ahora con vista hacia el Oeste. A la izquierda, los carros estacionados frente a la Policlínica Barquisimeto; a la derecha, el Mercado Municipal.

2. LOS 96 AÑOS DEL «DOCTOR ANTONIO MARÍA PINEDA».

El diario Ultima Hora publica (3-7-1950) un reportaje titulado «*96 años cumple hoy el doctor Antonio María Pineda*».

Figura inferior: Reportaje sobre los 96 años del Doctor Antonio María Pineda.

Hombres Insígnes de Lara

96 AÑOS CUMPLE HOY EL DOCTOR ANTONIO MARIA PINEDA

UN ANCIANO QUE SE SIENTE JOVEN Y PRACTICA LA RELIGION DE LA DICHA.—FUE BAUTIZADO Y CONFIRMADO POR EL PRESBITERO JOSE MACARIO YEPEZ

Está celebrando en esta fecha sus 96 años de meritoria y fecunda existencia el honorable anciano y distinguido caballero señor doctor Elidoro Pineda, quien con este grato motivo, en la apacibilidad del hogar, recibirá felicitaciones de sus hijos, nietos y bisnietos, todos ellos estrechamente vinculados a resptables hogares de nuestro alto mundo social. También concurrirán al hogar del doctor Pineda sus numerosos amigos para expresarle sus sentimientos de simpatía y cariño.

El honorable nonagenario fué, en el Barquisimeto de ayer —y lo sigue siendo en el de hoy— una de las más prestantes figuras sociales y centíficas del Estado, con una limpia trayectoria, fecunda en realizaciones y en hechos que le sitúan en la galería de los hombres ilustres en que tan pródiga ha sido esta tierra larense.

En su amplia casona semicolonial situada frente a la Plaza Lara, departimos ayer tarde en amable charla con el doctor Pineda, quien, a pesar de los años, conserva casi íntegras sus facultades mentales.

Nos dijo, entre otras cosas, que él se consideraba como "viejo joven", pues su máxima ha sido en todo momento practicar la "religión de la dicha". Una doctrina filosófica que —creemos— es el mejor sistema de vida, especialmente en estos tiempos en que la humanidad confronta una grave crisis en sus instituciones, ante la inminencia de una nueva conflagración cuyos alcances es imposible calcular.

El doctor Pineda nació en esta ciudad el 3 de julio de 1854, siendo sns padres Don Antonio María Pineda y doña Adelaida Bujanda de Pineda. Le bautizó y confirmó el Pbro. Maestro José Macario Yépez, apadrinándolo en el acto del bautizo Doña Sótera del Corral Mayor y en la confirmación el Pbro. Ildefenso

(Pasa a la 4ª Pág.)

—Soy "un viejo joven" y profeso la filosofía de "la religión de la dicha"— dice a nuestro Director el doctor Eliodoro Pineda.

El titulo fue considerado, en la jerga periodística, como el típico «error de los Duendes del Taller», ya que el reportaje se refiere al Lic. (Abg.) Eliodoro Pineda Bujanda (como se señala en el conteni-

do del texto) y no a su hermano Antonio María, fallecido 9 años atrás (en 1941).

A la fecha el Dr. Eliodoro Pineda Bujanda reside en la casa de la familia (lugar donde se realiza la entrevista), en la calle 22 con carrera 17, esquina NO, diagonal a la plaza Lara, donde originalmente se instaló en Barquisimeto el Dr. Antonio María Pineda Ayala (su abuelo), para residir y ejercer profesionalmente, al regreso de República Dominicana en 1827. La casa pasó en propiedad al Dr. (Abg.) Antonio María Pineda Sanabria (su padre) y, al casarse e instalarse sus hermanos mayores Adelaida y Antonio María en casas aparte, a su propia persona.

Figura inferior: Casa del Lic. (Abg.) Eliodoro Pineda Bujanda (1er. plano a la derecha de la foto), llamada popularmente «casa de las maporas», lugar donde se tomó la entrevista (fotografía de autor no precisado, fechada en 1943).

Las 3* «maporas» (árbol de chaguaramos) visibles en la fotografía, fueron sembradas por el Lic. Eliodoro Pineda en el jardín externo al poniente de la casa en 1889 (a la fecha tienen 54 años), regaladas por su novia Flor de Maria Castillo Guevara, quien las arrancó del Bosque Macuto. Al crecer se hicieron muy visibles desde la calle, la única casa con estos arboles en esa calle, de ahí la identificación popular de la misma.

*** En realidad el regalo fueron 2 maporas de 1 palmo de alto, según relata en mismo Lic. Pineda en varias oportunidades al referirse al tema, sin embargo en todas las fotografías de la casa, se observan 3 de igual tamaño, por lo que se asume que la 3ra. fue una iniciativa del Lic. Pineda. Se casaron al año siguiente (1890) y el matrimonio se instaló en la casa, que para ese entonces, ya era propiedad del Lic. Pineda.**

Figura inferior: Foto postal (artificialmente coloreada) de la época mostrando en el centro, extremo izquierdo, las 3 maporas de la casa del Lic. Eliodoro Pineda Bujanda

3. EL TERREMOTO DE EL TOCUYO Y EL HOSPITAL ANTONIO MARÍA PINEDA.

El terremoto ocurrió el 3-8-1950 a las 6 de la tarde y esa misma noche, por iniciativa de las autoridades y personal médico del Hospital "Antonio María Pineda" (declarado en "estado de emergencia" por el director Dr. Orlando Pompilio Lara Bereciartu), se iniciaron los contactos para organizar delegaciones de la Cruz Roja que ayudaran en la atención de los damnificados.

La única seccional de la Cruz Roja en enviar una misión de auxilio a los damnificados del terremoto fue la del Estado Aragua, con sede en Maracay. Se presume por influencia del Dr. Méndez Llamozas, a la fecha Director de Asistencia Social del Estado, directivo del Colegio de Médicos y jefe del Servicio de Cardiología del Hospital "Antonio María Pineda", quien fue promotor y directivo fundador de la Seccional Aragua de la Cruz Roja en 1932.

El diario El Universal publica (4-8-1950; pág. 1) la nota de su corresponsal en Barquisimeto:

"*Miembros de las Fuerzas Armadas, el Gobernador del Estado, médicos y enfermeras* ***** *salieron anoche con destino a El Tocuyo, que está incomunicada del resto del país después del movimiento sísmico. Desde Quíbor informan que se contaban no menos de 80 heridos, quienes están siendo actualmente atendidos en hospitales improvisados. Otros han sido trasladados a Barquisimeto*."

*** La nota no lo dice pero se trata de una delegación de médicos y enfermeras funcionarios del Hospital "Antonio María Pineda" y de la Unidad Sanitaria de Barquisimeto.**

TRASLADOS A BARQUISIMETO
El diario El Universal (5-8-1950; pág. 28) publica:

"*... Han sido evacuados a Barquisimeto 2.000 personas y todos los enfermos y heridos graves fueron trasladados a esa capital. … El ejercito ha facilitado el transporte para la evacuación de la población cuyas mujeres y niños se encuentran en Barquisimeto alojados en el Hospital "Antonio María Pineda"...*"

En realidad, aunque la nota no lo dice, solo los enfermos y heridos (mujeres y hombres) se “alojaron” en el HAMP, los demás en otros sitios, lo cual el mismo periódico (pág. 1), relata textualmente:

“*... no menos de 2.000 personas habían sido trasladadas desde las zonas devastadas hasta Barquisimeto y se les fue alojando en los siguientes edificios: Liceo “Lisandro Alvarado”, Concentración “República de Costa Rica”, Grupo Escolar “Simón Rodríguez” y en la Escuela de Artes y Oficios*.”

JUNTA DE SOCORRO
El mismo diario (pág. 14) da cuenta del decreto del Gobierno Nacional creando una Junta de Socorro, en la ciudad de El Tocuyo, para distribuir los recursos y organizar las labores de rescate en la ciudad, conformada por el Perfecto del Distrito Morán, el Medico Jefe de la Unida Sanitaria de El Tocuyo (Dr. Gonzalo Cárdenas), el Director del Hospital “Egidio Montesinos” (Dr. Fernando Garmendia Yépez), el Sr. Augusto Anzola Tamayo y el Dr. (Abg.) José Rafael Colmenares Peraza.

Figura inferior: Hospital de El Tocuyo (no sufrió daños mayores, pero fue evacuado y los enfermos trasladados a Barquisimeto) al día siguiente del terremoto, con todo el mobiliario en la calle.

“**RECONSTRUCCIÓN” DEL HOSPITAL**
El diario El Nacional publica (12-8-1950; pág. 26) la siguiente nota de su corresponsal en El Tocuyo:

“*... Hoy comenzaron los trabajos de reconstrucción del Hospital “Dr Egidio Montesinos” de esta ciudad, el cual fue seriamente averiado por los terremotos de la semana pasada. Cuando ocurrió el sismo, en el Hospital se encontraban recluidos cerca de 75 pacientes. Eran en su mayoría mujeres y niños. Todos fueron trasladados en menos de 24 horas al Hospital “Antonio María Pineda” de Barquisimeto y al Puesto de Salud de Quíbor. Los ingenieros han informado que el Hospital “Egidio Montesinos” podrá ser reconstruido en menos de 7 días, calculándose que para el jueves de la próxima semana ya estará en condiciones de prestar servicios*.”

CAMPAÑA DE VACUNACIÓN
En la semana siguiente al terremoto se organiza una campaña de vacunación masiva a la población, con recursos materiales y humanos provenientes de la Unidad Sanitaria de Barquisimeto (Médico Jefe: Dr. Fran-

cisco Gómez Padrón, también médico del Hospital "Antonio María Pineda") y del Gobierno Nacional, coordinada por la Junta de Socorro.

Figura inferior: Campaña de vacunación posterremoto de El Tocuyo (fotografía: Diario El Impulso).

Nótese el ambiente de calle donde se realiza la vacunación (la casa donde funcionaba la Unidad Sanitaria quedó inhabitable) y el impecable uniforme de las enfermeras sanitaristas.

LICEO DEL TOCUYO

Un grupo de la sociedad quiboreña, liderado por los Drs. Baudilio Lara Peraza, Orlando Lara Beraciartu (director del Hospital "Antonio María Pineda"), Ezequiel Bujanda (jefe de la Medicatura "Juan Alberto Olivares") y Tarquino Barreto, envía telegrama (11-8-1950) desde Quíbor a la Junta Militar de Gobierno en Caracas ofreciendo instalaciones y colaboración para el funcionamiento en Quíbor del Liceo Eduardo Blanco de El Tocuyo, cuya edificación fue destruida por el terremoto, a fin de que los estudiantes no pierdan el año escolar.

NOTA PERIODÍSTICA SOBRE EL TERREMOTO Y EL HOSPITAL

El Diario El Nacional publica (20-8-1950; pág. 17) una nota de su corresponsal Guillermo García, quien llegó a El Tocuyo la misma noche del terremoto, donde describe:

" … *Por todas partes ruinas: automóviles aplastados por el desplome de las paredes; postes y alambres obstaculizando el transito, y montones de mampostería y adobes por donde quiera. La cantidad de*

escombros hacía suponer que el número de muertos sería elevado. Del hospital de la localidad, que no se desplomo del todo, sacaban a los enfermos para trasladarlos a los de Quíbor y Barquisimeto.”

COMITÉ ESTATAL PRO RECONSTRUCCIÓN DE EL TOCUYO

El gobernador, Dr. (Abg.) Carlos Felice Cardót, designa un «Comité Estatal Pro Reconstrucción de El Tocuyo», conformado por: Dr. (Abg.) Pablo Gil García, presidente (ex gobernador del Estado Lara); Dr. (Abg.) José María Domínguez Escobar, vicepresidente (ex gobernador del Estado Lara); Sr. Ernesto Bemsaya Pérez (presidente del Concejo Municipal del Distrito Iribarren); Sr. Eduardo Loeb Levy; Monseñor José Rafael Fiol (Deán de la Catedral de Barquisimeto); Sr. Ignacio Anzola; Dr. (Abg.) Antonio León Tamayo; Dr. Ramón Ignacio Méndez Llamozas (Director de Asistencia Social); y Sr. José Felipe Saldivia.

El Dr. Méndez Llamozas, además de Director de Asistencia Social de la gobernación del Estado Lara, es cardiólogo del Hospital “Antonio María Pineda”. Es el único funcionario del HAMP en este Comité.

BIBLIOGRAFÍA MENCIONADA EN EL TEXTO:

- (Francisco Gómez Padrón) American Public Health Association. *Memberships*. American Journal of Public Health, 40: 492, April 1950.

- MSAS. *Las Unidades Sanitarias en Venezuela.* Bol. Ofic. San. Panam. 50 (3): 608-16, Mayo 1951.

- (Alberto Silva Álvarez) Rotary International. *Forum*. The Rotarian. April 1950; pág. 24.

SIGUIENTE:
Capítulo 14. Las Jornadas Pineda en el Hospital Antonio María Pineda
ANTERIOR:
Capítulo 12: El Hospital Antonio María Pineda Municipal 1939 – 1949

COMENTARIOS Y OBSERVACIONES: hcamp-historia@mailfence.com