CAPÍTULO 71

Año 2006 Hospital Central Universitario "Antonio María Pineda"

CONTENIDO: I – Autoridades: del Hospital, de Salud, Locales, del Colegio de Bioanalistas; II – Egresados de las Residencias: Anestesiología, Cirugía General, Dermatología, Gastroenterología, Medicina Crítica, Medicina de Emergencia, Medicina Física y Rehabilitación, Medicina Interna, Obstetricia y Ginecología, ORL, Traumatología, Urología; III – Pasantes; IV – Sociedades Científicas: Cardiología, Gastroenterología, Microbiología, Nefrología, Neurocirugía, Neurología, Obstetricia y Ginecología, Oftalmología, y Oncología; V – Colegio de Médicos: Día del Médico; VI – Cronología de Eventos; VII – Decanato de Medicina: Autoridades, Egresados de Posgrados (Cardiología, Cirugía Pediátrica, Desarrollo de la Mujer, Educación, Fisiología, Foniatría, Medicina Critica Pediátrica, Medicina Familiar, Neuropediatría, Puericultura y Pediatría, Salud e Higiene Ocupacional, y Salud Pública), Promociones 53 y 54 de Médicos Cirujanos, Ingresos, Jubilaciones y Ascensos de Profesores; VIII – Resúmenes del año: Eventos Científicos, Libros, Obituarios, Publicaciones; IX – Adendos: 1. El HCAMP y la Misión Milagro Internacional, 2. Orden "Francisco de Miranda", 3. La Policlínica Catedral y el epónimo "Antonio María Pineda", 4. Misión Rotaplast 2006.

I – AUTORIDADES:

Autoridades del HCAMP:

Directora: Dra. Linda Bell Amaro Granadino;
Subdirectora: Dra. María Teresa Pérez González;
Directora Adjunta de Atención Médica: Dra. María Antonieta Mejía de Alejos;
Director Adjunto Docente: Dr. Héctor Jesús Rey García.
Jefes de Departamentos:
Medicina: Dr. Hebert Orlando Ramírez Parrilla, hasta febrero;
Dra. Elba Firelay Santander Garrido.
Obstetricia y Ginecología: Dr. Jonás Ramón Reyes Colmenares, hasta julio;
Dra. María de los Reyes Fernández de Canache
Cirugía: Dr. Nelson Enrique Mendoza, hasta julio;
Dr. Bernardo Augusto Ortega Herrera.
Radiaciones: Dra. Yaneth Coromoto García Lozada.
Patología: Lic. (Bio) Marlene Pastora Bonier Piña.
Emergencia y Medicina Crítica: Dr. Asdrúbal Tobías González Núñez, hasta julio;
Dr. Joan Enrique Strauss Kasen.

Autoridades de Salud:

Ministro de Salud (MINSA): Dr. Francisco Alejandro Armada Pérez.

Figura derecha: Nuevo Logo del Ministerio de Salud

El 11-7-2005, el Ministerio cambió su nombre de «Ministerio de Sanidad y Desarrollo Social» (MSDS) a «Ministerio de Salud» (MINSA) (3er. nombre en toda su historia), retirándole las atribuciones en «lo Social»*, con la creación de un nuevo Ministerio denominado «Ministerio de Participación y Desarrollo Social» (MINPADES), luego «Ministerio de Participación Social» (MINPAS).

*** El 3-3-2009 se volverá a fusionar el MPPS (creado en el 2007) con el MINPAS, se elimina el MINPAS, y pasa el Ministerio a llamarse «Ministerio del Poder Popular para la Salud y Protección Social», aunque se seguirá usando el mismo acrónimo de MPPS.**

Director General de Programas de Salud del MSDS: Dr. Edgar Eduardo Rivera Gallardo.

El Dr. Rivera es profesor del Dpto. de Medicina Preventiva de la UCLA y realiza funciones de gobierno en Caracas bajo la figura de Excedencia Activa No Remunerada, renovada en Consejo Universitario Nº 1.677 del 1-2-2006 para el lapso 11-1-2006 al 11-1-2007.

Director General Sectorial de Salud del Estado Lara: Dr. Luis Adolfo La Greca Guzmán.

Directora Administrativa Adjunta: Dra. Elida Dapena Barroeta.

La Dra. Dapena es profesora del Dpto. de Medicina Preventiva de la UCLA y realiza funciones administrativas en la DGSS del Estado Lara bajo la figura de Comisión de Servicios, aprobada en Consejo Universitario Nº 1.710 del 12-7-2006 para el lapso 1-6-2006 al 31-12-2006.

Directora de la Unidad de Investigación y Docencia: Lic. (Enf.) Xiomara Inmaculada López;

La Lic. López es profesora del Programa de Enfermería de la UCLA y ejerce el cargo en el Ejecutivo Regional bajo la figura de Excedencia Activa Remunerada, la cual le fue renovada en Consejo Universitario Nº 1.687 del 29-3-2006, para el lapso 17-1-2006 al 17-1-2007.

Director de Programas de Salud del Estado Lara: Dr. Armando José Arias Gómez

Coordinador del Programa de Atención al Niño y Adolescente: Dr. Armando José Arias Gómez.

Coordinador del Programa de Salud Mental: Dr. Wilfredo Solano Mendoza Sandoval.

Coordinador Programa de Enfermedades de Trasmisión Sexual: Dr. Jesús Antonio Vargas Rodríguez.

Coordinadora del Programa de Oncología: Dra. Ana Pérez de Sosa.

Médico Adjunto Coordinación del Programa de Oncología: Dr. José Silfredo Labrador Ramírez.

Coordinadora del Programa SUMED Lara: Dra. María Leonor Barrios de Gil, hasta enero;

Directora del Hospital General Tipo III “Luis Gómez López”: Dra. Ludmila Isabel Pérez Méndez.

La Dra. Pérez Méndez, Médico Cirujano ULA 1992; Curso Medio Salud Pública UCV 1998; viene de realizar residencia en Medicina Interna HCAMP-UCLA 2003, después de lo cual ingresó al HGLGL como especialista.

Director del Hospital Pediátrico Tipo III “Dr. Agustín Zubillaga”: Dr. Antonio José González Mata

Directora del Hospital Psiquiátrico Tipo III El Pampero: Dra. Jenny Ojeda Soto de Apriles.

Directora del Servicio Autónomo de Oncología: Dra. María Leonor Barrios de Gil, desde enero.

Jefe del Municipio Sanitario Nº 1 (Iribarren): Dr. Marco Teófilo Saér Jiménez;

Coordinadores de Ambulatorios Urbanos (AU). Drs.:

AU Tipo III “Dr. Daniel Camejo Acosta”: María Eugenia Suárez López;
Yamilet Pastora Guédez Aldazoro.

AU Tipo II “Dr. Ramón E Gualdrón”: Maritza Araujo Cárdenas.

AU Tipo II “Dr. Agustín Zubillaga”: Raiza Marina Camacaro Rea.

AU Tipo II “Dr. Rafael Pereira”: Gregory Antonio Massiah Matute.

AU Tipo II “Dr. Pastor Oropeza”: Amelia Rodríguez de Soto;

AU Tipo II La Carucieña: Julio Cesar Piña.

AU Tipo II Cerro Gordo: Yasmina del Carmen García.

AU Tipo II San Francisco: Evanan de Jesús Ríos Fuenmayor.

AU Tipo I Andrés Eloy Blanco: Luzmila Pérez.

AU Tipo I Santa Rosa: José Gregorio Pérez Gómez.

AU Tipo I Nuevo Barrio: Virginia Meléndez.

AU Tipo I El Ujano: Miguel Pirela Gutiérrez.

AU Tipo I El Jebe: Miguel A Díaz.

AU Tipo I Agua Viva*: Sabina del Carmen Guédez Aponte.

*** Pertenece al Municipio Sanitario Nº 8, cuya sede es Cabudare.**

Jefes del Municipio Sanitario Nº 2 (Torres) y
directores del Hospital General Tipo II “Dr. Pastor Oropeza Riera”, Carora: Dr. Carlos Miguel Álvarez;
Dra. Edicta Dávila

Jefa de Epidemiología Municipio Sanitario Nº 2 (Torres): Dra. Nurys Violeta Mendoza Reyes;

Coordinador de Programas Municipio Sanitario Nº 2 (Carora): Dr. Ángel Rosendo Chirinos Suárez*;

***El Dr. Chirinos Suárez, quien ya era Coordinador de Programas del Municipio, ejerció además como subdirector del HGPO durante la gestión del Dr. Carlos Miguel Álvarez Gutiérrez. Posteriormente (2008) será director de dicho Hospital.**

IVSS:

Director del Hospital General IVSS Tipo III “Dr. Pastor Oropeza Riera”: Dr. Mario Jiménez

Directora Hospital General IVSS “Dr. Juan Daza Pereira”: Dra. Norys Argelia Villalonga Garrido, desde Dic.

Directora Ambulatorio IVSS “Dr. Rafael Vicente Andrade”: Dra. Norys Argelia Villalonga Garrido, hasta Dic.

Autoridades Locales:
Gobernador del Estado Lara: TCnel (Av.) Luis Ramón Reyes Reyes.
Secretario General de Gobierno: Dr. Iver Daniel Gil Sánchez.
El Dr. Gil Sánchez es profesor del Dpto. de Ciencias Morfológicas de la UCLA y cumple funciones en el ejecutivo del Estado Lara bajo la figura de Excedencia Pasiva, renovada en Consejo Universitario Nº 1.711 del 19-7-2006, desde el 11-5-2006 al 11-5 2007.
Alcalde del Distrito Iribarren: Dr. (Abg.) Henry José Falcón Fuentes.
Presidente del Concejo Municipal del Distrito Iribarren: Sr. Victor Escalona

Directivos Colegio de Bioanalistas del Estado Lara, lapso 2006-08:
Presidenta: Lic. (Bioa.) Elena Torres Ulacio (HCAMP);
Lic. (Bioa.) Rubén Darío Alvarado Gutiérrez (HGLGL).

II – EGRESADOS DE LAS RESIDENCIAS Y CURSOS DE POSGRADO DEL HCAMP, año 2006:

Anestesiología (30mo. curso Residencia de Posgrado, 3 años, lapso 15-3-2003 al 14-3-2006). Drs.:
- **Jesús Alberto Amaya** (Médico Cirujano UCLA 1998; medico interno HCAMP 1999-01). Tesis: *Inconciencia con Oxido Nitroso en Cesáreas Segmentarias bajo Anestesia General.* Tutor: Dr. Rafael Eloy Agüero Peña. Ingresa como especialista al Servicio de Anestesiología del HCAMP.
- **Luis Edgardo Camaripano** (Médico Cirujano UCLA 1993; Pediatra HCAMP-UCLA 1999). Tesis: *Medicación Preanestésica con Midazolam mas Ketamina por Vías Oral en Preescolares Programados para Cirugía Electiva.* Tutor: Dr. Jorge Joaquín Nacero Bescanza.
  El Dr. Camaripano realiza su Tesis de Grado en el HUPAZ.
- **Betty De Abreu Lino** (Médico Cirujano UCLA 1998). Tesis: *Efecto Anestésico de la Combinación Levobupivacaína – Dexmedetomidina Vs. Levobupivacaína Vía Peridural en Pacientes Sometidas a Histerectomía Abdominal.* Tutor: Dr. Rafael Eloy Agüero Peña. Ingresa como especialista al Servicio de Anestesiología del HCAMP.
- **Gian Carlos Giudice Díaz** (Médico Cirujano UCLA 2000). Tesis: *Evaluación del Control del Dolor Postquirúgico Producido por el Ketorolac en la Analgesia Preventiva en Pacientes Preescolares Sometidos a Hernioplastía.* Tutor: Dr. Rafael Eloy Agüero Peña. Ingresa (Abril 2006) como docente al Dpto. de Medicina Preventiva, Decanato de Medicina, UCLA, y como especialista al Servicio de Anestesiología del HCAMP..
  El Dr. Guidice realiza su Tesis de Grado en el HUPAZ.
- **Pedro José Parra Montilla** (Médico Cirujano UCLA 1995). Tesis: *Prevención de Náuseas y Vómitos con Dexametasona, Metoclopramida y Ondansetrón en Pacientes Sometidas a Cesárea Segmentaria.* Tutor: Dr. Jorge Joaquín Nacero Bescanza. Ingresa como especialista al HUPAZ.
- **Elvira Rosa Rosendo** (Médico Cirujano UCLA 1994). Tesis: *Ropivacaína vs. Levobupivacaína en Analgesia Peridural Durante el Trabajo de Parto en Embarazadas Hipertensas.* Tutor: Dr. Rafael Eloy Agüero Peña. Se radica en Barinas, Estado Barinas.
- **Nadetza Mariela Virguéz Sánchez** (Médico Cirujano UCLA 1998). Tesis: *Premedicación con Dexmedetomidina en Pacientes con Hipertensión Arterial Sometidos a Cirugía Electiva.* Tutor: Dr. Rafael Eloy Agüero Peña.
- **Ricardo Alberto Zapata Gutiérrez** (Médico Cirujano UCLA 1999). Tesis: *Ropivacaína y Levobupivacaína en Analgesia Peridural durante el Trabajo de Parto*. Tutor: Dr. Rafael Eloy Agüero Peña. Ingresa como especialista al Servicio de Anestesiología del HCAMP.

Cirugía General (26to. curso Residencia de Posgrado, 4 años, lapso 2002-06). Drs.:
- **Francisco Javier Camacho Díaz** (Médico Cirujano UCLA 1999). Tesis: *Efecto Profiláctico de la Unidosis de Ampicilina Sulbactám en la infección de la herida después de la Herniaplastia Inguinal de Lichtenstein.* Tutor: Dr. Manuel Guerrero González.
- **Tizziana Carmela Carolla Zaccari** (Médico Cirujano UCLA 1999; médico interno HCAMP 2000-02). Tesis: *Curso y Manual de Autoinstrucción para el entrenamiento de Ecofast en el manejo de pacientes con Trauma Abdominal Cerrado dirigido a residentes de Cirugía.* Tutora: Dra. Nieves María Lira Soto. Sigue en el HCAMP como especialista ad honoren en el Equipo de Cirugía Nº 1; luego ingresará como especialista al Hospital General IVSS "Dr. Pastor Oropeza" de Barquisimeto. Establece consulta como especialista en el Centro Clínico Valentina Canabal de Barquisimeto.
- **Marcial José Daza Fréitez** (Médico Cirujano UCLA 1999). Tesis: *Monitoreo de la presión intra-abdominal a los pacientes en postoperatorio de Trauma Abdominal Penetrante.* Tutor: Dr. Camilo Andrés Morantes Vega.

Sigue en el HCAMP como residente Urología.

- **Marco Antonio Oviedo Ortiz** (Médico Cirujano UCLA 1997; médico interno HCAMP Sep. 1997-Sep. 1999). Tesis: *Manejo ambulatorio médico y quirúrgico de la Ulcera Venosa en el Hospital Central Universitario "Antonio María Pineda" de Barquisimeto.* Tutor: Dr. Ramón Antonio Santos Monasterios. Ingresa como especialista al Servicio de Cirugía General, HCAMP; luego se radicará en Acarigua, Estado Portuguesa.

  Como hecho curioso, el Dr. Oviedo realizó su tesis (2003-05) en la Unidad de Cirugía General y Vascular de la Clínica Razetti (consultas, exploraciónes y cirugías) y en el HGLGL (cirugías), debido a que, según se refiere en la misma tesis (sic) «*... en el HCAMP no se intervienen de rutina pacientes con patología venosa*...». El tutor Dr. Santos Monasterios es ex cirujano y ex Director Adjunto Docente del HCAMP.

- **Lázaro Antonio Rojas Rodríguez** (Médico Cirujano UCLA 1998; médico interno HCAMP 1999 - 2001). Tesis: *Utilidad del Diatrizoate Sódico en el manejo de los pacientes con Obstrucción Intestinal Parcial Postoperatoria.* Tutor: Dr. Paul Gagarin Colmenares Rodríguez. Luego ingresará al HCAMP como residente de Urología.

Figuras Izq. a Der.: Drs. Marcial José Daza Fréitez, Lazaro Antonio Rojas Rodríguez y Marco Antonio Oviedo Ortiz, Especialistas en Cirugía General HCAMP-UCLA 2006.

Dermatología (4to. curso Residencia de Posgrado, 3 años, lapso 2003-06). Drs.:

Todos los cursantes egresaron del HCAMP en marzo 2006 y presentaron tesis en 2007, por lo que aparecen como graduados oficialmente por la UCLA ese año. En 2007 no egresaron residentes del Servicio.

- **Lenis Graciela Bracho Ocanto**. Tesis: *Tratamiento Comparativo del Vitiligo en Niños con Esteroides Tópicos de Mediana Potencia versus Pimecrolimus al 1%.* Tutor: Dr. Segundo José Barroeta Briceño. Se radica en Maracay, Estado Aragua.
- **Eustoquia del Carmen Díaz Valera** (Médico Cirujano UCLA 1990). Ingresa como especialista al IVSS de Barquisimeto.
- **William José Mendoza Chaurio** (Médico Cirujano UCLA 1995; médico interno HCAMP 1996-98; Ampliación de Conocimientos en Salud Pública UCLA 2001). Tesis: *Efectividad del Ácido Retinóico en Crema al 0,05% en Comparación al Ácido Salicílico en Crema al 8% en el Tratamiento Tópico de las Dermatitis Seborréicas.* Tutora: Dra. Carmen Leonor Infante Perdomo. Luego (2007) ingresará como especialista al Servicio de Dermatología del HCAMP.
- **José Luis Narváez Villarroel** (Médico Cirujano UC 1993; Internista HCAMP-UCLA 2001). Tesis: *Efectividad de la Tretinoína de 0,05% mas Protector Solar con FPS 30 en Cremas, versus Vitamina C mas Protector Solar con FPS 30 en Cremas, en el Tratamiento de las Queratosis Actínicas*. Tutora: Dra. María Antonieta Mejías de Alejos. Luego (2008) ingresará como docente a la UCLA asignado al Servicio de Dermatología del HCAMP.

  Su tesis para especialista será usada (2008) como trabajo de ascenso para profesor Asistente de la UCLA.

- **Yenisey Emilia Turbay Charcousse** (Médico Cirujano ULA 1990). Tesis: *Estudio Comparativo del Imiquimod al 5% y Crema Queratolítica al 10% en el Tratamiento Tópico Oclusivo de las Verrugas Cutáneas.* Tutora: Dra. Carmen Leonor Infante Perdomo; jurado: Dras. Houda Drikha de Chami y Emily Yelitza Rojo Noguera. Natural de Caracas, Distrito Federal, se radica en Acarigua, Estado Portuguesa.

Figuras derecha: Drs. Lenis Graciela Bracho Ocanto y William José Mendoza Chaurio, Especialistas en Dermatología HCAMP-UCLA 2006.

Gastroenterología (7mo. curso Residencia de Posgrado, 2 años, lapso 2004-06). Dr.:

- **Amado José Zambrano Ávila** (Médico Cirujano UCLA 1991; Internista HCAMP-UCLA 2001). Tesis: *Efectividad del Método de Inyección de Epinefrina vs Método Combinado (Inyección de Epinefrina más Termocoagulación con Sonda Térmica Tipo Gold Probe). Aplicados en pacientes con sagrado digestivo superior agudo de Tipo No Variceal.* Tutor: Dr. Emerson Enrique Useche Cacique. Ingresa como especialista

al Servicio de Gastroenterología del HCAMP. Establece domicilio profesional en el CMO de Barquisimeto.

Medicina Crítica (4to. curso Residencia de Posgrado, 2 años, lapso marzo 2004 – marzo 2006). Dras.:
- **María Ysabel Díaz Pérez** (Médico Cirujano UCLA 1994).

Medicina de Emergencia (4to. curso Residencia de Posgrado, 3 años, lapso marzo 2003 – marzo 2006). Drs.:
- **Alí José Ceballos López** (Médico Cirujano ULA 1996). Natural de Punto Fijo, Estado Falcón.
- **Judith del Carmen Infante Cuicas**. Tesis: *Factores que influyen en el éxito de la terapia trombolítica (Streptokinasa) en paciente con Síndrome Coronario Agudo con Eeevación del Segmento ST.* Tutor: Dr. Antonio José de Jesús Franco Useche.
- **Vilma Isabel Mosquera Meléndez** (Médico Cirujano UCLA 1995; Ampliación de Conocimientos en Salud Pública UCLA 2003). Tesis: *Relación entre Cardiopatía y Enfermedad Cerebro-vascular en Pacientes que Ingresan al Servicio de Emergencia "Dr. Ruy D Medina".* Tutor: Dr. Antonio José de Jesús Franco Useche.

Todos los integrantes de la promoción ingresan como especialistas al Servicio de Emergencia General del HCAMP. 1ra. vez que ocurre en la historia de este Servicio.

Figura derecha Dr. Ali José Ceballos López, Especialista en Medicina de Emergencia HCAMP-UCLA 2006.

Medicina Física y Rehabilitación (7mo. curso Residencia de Posgrado, 3 años, lapso 2003-06). Drs.:
- **Emilia Josefina Arispe Falcón** (Médico Cirujano UCLA 1994). Tesis: *Efectividad del Ejercicio de Estiramiento Aeróbico y de Fortalecimiento en Paciente con Fibromialgia.* Tutora: Dra. Dilcia Coromoto Mendoza de Sosa. Ingresa como especialista al Servicio de MFR del HCAMP.
- **María Auxiliadora Di Lalla Ciocci** (Médico Cirujano UCLA 1997). Tesis: *Comparación del Manejo Tradicional y Complementario en el Tratamiento de Pacientes con Cercicalgias.* Tutora: Dra. Dilcia Coromoto Mendoza de Sosa. Se radica en Acarigua, Estado Portuguesa.
- **Olga Teresa Forero Sánchez** (Medico Cirujano UCLA 1998; médico interno HCAMP 1999-01). Tesis: *Diseño, Aplicación y Evaluación de un Protocolo de Tratamiento en la Rehabilitación del Área Motora en Pacientes con Traumatismo Raquimedular.* Tutor: Dr. Rafael Fiore Hernández. Luego (2.008) ingresará como especialista al Servicio de MFR del HCAMP.
- **Oscar Antonio Hernández Castro**. Tesis: *Perfil de la Independencia Funcional en Pacientes con Accidente Cerebro - Vascular Agudo Establecido.* Tutora: Dra. Cristina Elizabeth Morán Terán.

Figuras Izq. a Der.: Dras. Olga Teresa Forero Sánchez y Emilia Josefina Arispe Falcón, Especialistas en Medicina Física y Rehabilitación HCAMP-UCLA 2006.

Medicina Interna (27mo. curso Residencia de Posgrado, 3 años, lapso marzo 2003 – marzo 2006). Drs.:
- **Mehiber Janette Castillo** (Médico Cirujano UCLA 1995; Especialista en Medicina de Emergencia, HCAMP 2003). Tesis: *Nivel de Conocimiento del Tratamiento No Farmacológico de la Diabetes Mellitus en Pacientes con Diabetes Tipo 2.* Tutor: Dr. Carlos Cesar Álvarez Andueza. Sigue en el CMQ Hospital Privado donde, desde el 1-11-2004 es residente de piso, cargo que al 2012 aún ostentará.
- **Eva Nohelia García Terán** (Médico Cirujano UC 1999). Tesis: *Metas Terapéuticas en el Control Metabólico en Pacientes con Diabetes Mellitus Tipo 2.* Tutor: Dr. Vanel Rafael Machuca. Ingresa al Posgrado de Oncología Médica UCV 2006-09.
- **Marisol Beatriz López Rodríguez** (Médico Cirujano UCLA 1995). Tesis: *Alteraciones en el Funcionalismo Renal en Pacientes con Virus de Inmunodeficiencia Humana (VIH+).* Tutora: Dra. Isabel Antonieta Meza Zerpa.
- **Anny Macarena Malvacías Escalona** (Médico Cirujano UCLA 2001). Luego hará Gastroenterología en el HCAMP.
- **Marianela del Valle Peña Pirela** (Médico Cirujano LUZ 2000). Tesis: *Valor Diagnóstico de la Velocidad de Sedimentación Globular en la Segunda Hora, en Pacientes Hospitalizados. Abril 2005 – Abril 2006.* Tutor: Dr. José Ramón Cedeño Morales; jurado: Drs. José Ernesto Moros Guédez y Elba Firelay Santander Garrido. Ingresa como especialista al Hospital Central de San Felipe, Estado Yaracuy.

- **Jenni Lizbet Ramírez Márquez** (Médico Cirujano ULA 1999). Tesis: *Hallazgos Clínicos y Electrofisiológicos de Neuropatía Periférica en Pacientes Infectados por el Virus de la Inmunodeficiencia Humana.* Tutora: Dra. Isabel Antonieta Meza Zerpa. Natural de Tovar, Estado Mérida, ingresa como docente a la UCLA, Sección de Farmacología.
- **Looner Argemar Torrealba Piña** (Médico Cirujano UCLA 2001). Ingresa como residente de Cardiología, ASCARDIO, lapso 2006-09.

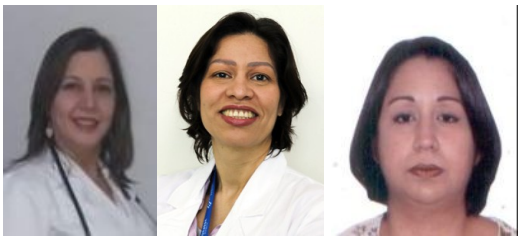

Figuras Izq. a Der.: Dras. Anny Macarena Malvacías Escalona, Eva Nohelia García Terán y Jenni Lizbet Ramírez Márquez, Especialistas en Medicina Interna HCAMP-UCLA 2006.

Obstetricia y Ginecología (23ro. curso Residencia de Posgrado, 3 años, lapso 2003-06). Drs.:
- **Rafael Carlos Álvarez Almao**. Tesis: *Efecto de la Analgesia Obstétrica sobre el Trabajo de Parto en Pacientes Hipertensas Primigestas en el Hospital Central Universitario “Dr. Antonio María Pineda”.* Tutor: Dr. Rafael Eloy Agüero Peña. Ingresa como especialista al Dpto. de Obstetricia y Ginecología del HCAMP.
- **Lucía Maribel González Virguéz** (Médico Cirujano UCLA 2000). Tesis: *Trastorno por Estrés Agudo en la Mujer Posterior al Aborto.* Tutor: Dr. Alberto Noel Morales Romero.
- **Aileen Carolina Hernández Carrasco** (Médico Cirujano UCLA 1997; médico interno HCAMP 2000-01). Tesis: *Efecto de la Analgesia en el Trabajo de Parto de Pacientes Primigestas*. Tutor: Dr. Rafael Eloy Agüero Peña.
- **Sandra Dolores Jiménez Guédez** (Médico Cirujano UCLA 1995). Tesis: *Tratamiento Ambulatorio: Médico-Evolución Espontánea, otra Opción en el Aborto Incompleto No Complicado.* Tutor: Dr. Leopoldo Antonio Marzullo González.
- **Sonia Coromoto López Tandioy** (Médico Cirujano Cum Laude ULA 2000). Tesis: *Factores de Riesgo en la Mortalidad Perinatal en Pacientes que Cursan con Estados Hipertensivos Asociados al Embarazo.* Tutora: Dra. Carmen Virginia Rodríguez Santiago. *Natural de* Barinas, Estado Barinas, se radica en dicha ciudad.
- **Yasine María Martínez Leal** (Médico Cirujano UCLA 2000).
- **Jhoan Alberto Oviedo Surpik** (Médico Cirujano UCLA 2000). Tesis: *Relación Entre Niveles de Testosterona Libre y la Preeclampsia Severa en el Puerperio.* Tutores: Drs. Pablo Jesús García Soto y Nelson Enrique Loureiro Dos Santos.
- **Juliet Mailyng Páez Arroyo** (Médico Cirujano UCLA 1999). Tesis: *Misoprostol Sublingual en el Manejo Activo del Alumbramiento Dirigido en Pacientes Anémicas.* Tutora: Dra. Carmen Virginia Rodríguez Santiago. Se radica en Carora, Estado Lara.
- **Libia Teresa Parra Céspedes** (Médico Cirujano UCLA 1995). Tesis: *Nivel de Conocimientos sobre Sexualidad en Adolescentes Embarazadas.* Tutora: Dra. Melba Gisela Rivero de Zigankoff. Presentará tesis en 2007.
- **Paula del Valle Siso Manzano*** (Médico Cirujano UCLA 2001). Tesis: *Factores de Riesgo Asociados a Ruptura Prematura de Membranas en Embarazos Pretérminos.* Tutor: Dr. Alirio Gerardo Escalona Herrera.
  La Dra. Siso Manzano es 2da. generación de médicos, egresados de la UCLA y formados en el HCAMP. Hija de los Drs. Juvenal Siso Tablante, Médico Cirujano UCO 1975, Especialista en Medicina Interna HCAMP-UCO 1982, y Paula Manzano Márquez, Médico Cirujano UCO 1974, Especialista en Puericultura y Pediatría HCAMP-UCO 1981; ambos profesores del Decanato de Medicina UCLA.
- **Yelitza Beatriz Vargas Castro** (Médico Cirujano UCLA 1998). Tesis: *Determinación de la Talla Fetal Ultrasonográfica por Medición de la Longitud del Fémur.* Tutor: Dr. Renzo Andolcetti Nardini.
- **Rosmery Elena Vásquez Lusinchi** (Médico Cirujano UCLA 1999). Tesis: *Complicaciones Obstétricas en Mujeres Embarazadas Victimas de Violencia Domestica.* Tutor: Dr. Leo Ramón Acosta Palma.
- **Jorge Velasco Castillo** (Médico Cirujano ULA 1998). Tesis: *Niveles de Lípidos Maternos y Parámetros Biométricos Maternofetal en Embarazos con Hipertensión Arterial.* Tutora: Dra. Maura Josefina Ortega Herrera.

Figuras inferiores (Izq. a Der.): Dras. Yelitza Beatriz Vargas Castro, Sandra Dolores Jiménez Guédez, Aileen Carolina Hernández Carrasco, Yasine María Martínez Leal y Rosmery Elena Vásquez Lusinchi, Especialistas en Obstetricia y Ginecología HCAMP-UCLA 2006 (fotografías personales, en diferentes fechas y lugares).

Oftalmología (11ro. curso, RAP, lapso 2003-06). Dras.:
- **Lismary Ofelia Álvarez Lucena** (Médico Cirujano UCLA 1995). Se radica en Araure, Estado Portuguesa; y
- **Milagros Coromoto Ramírez Segura** (Médico Cirujano UCLA 1995; Ampliación de Conocimientos en Salud Pública UCLA 2003).

Figura derecha: Dra. Lismary Ofelia Álvarez Lucena, Especialista en Oftalmología HCAMP 2006.

ORL (16to. curso, Residencia Asistencial Programada -RAP-, 3 años, lapso 2003-06). Drs.:
- **Heriana Camargo Chacón** (Médico Cirujano UC); y
- **Alberto Segundo Medina** (Médico Cirujano UCLA 1995).

Traumatología (12do. curso, Residencia Asistencial Programada -RAP-, 4 años, lapso 2002-06). Drs.:
- **Betty Janeth Alvarado Rivera**. Ingresa como especialista al Hospital Rotario de Barquisimeto;
- **Nigmet del Valle Asís Montenegro** (Médico Cirujano UCLA 1995); y
- **Richard José Gómez Vásquez** (Médico Cirujano UCLA 1996). Establece consulta como especialista en el Centro Médico de Oncología de Barquisimeto.

Urología (9no. curso, Residencia Asistencial Programada -RAP-, 4 años, lapso 2002-06). Drs.:
Este Curso recibió el epónimo "Dr. Víctor A Galarreta B", a la fecha coordinador de la RAP.
- **José Martín Pineda Laguado** (Médico Cirujano UCLA 1996). Ingresa como especialista a la clínica de la Sociedad Anticancerosa de Barquisimeto; establece consulta como especialista en la Clínica San Francisco de Barquisimeto; y
- **Carlos Eduardo Pirela Martínez** (Médico Cirujano UCLA 1991; Cirujano General HGLGL 1999). Ingresa como adjunto al Servicio de Urología, HCAMP; establece consulta como especialista en la Policlínica Cabudare.

Figuras Izq. a Der.: Drs. Carlos Eduardo Pirela Martínez, y José Martín Pineda Laguado, Especialistas en Urología HCAMP 2006 (fotografías: Servicio de Urología, HCAMP).

III – PASANTES QUE REALIZAN TESIS O TRABAJOS DE INVESTIGACIÓN EN EL HCAMP, año 2006 (orden alfabético, 1er. autor, fechas variadas a lo largo del año)**:**

- Ana Julia Araujo Álvarez; Solisbeth T Castillo Tamayo; Isabel Cristina Durán. *Nivel de conocimientos del personal de enfermería sobre el manejo de pacientes con VIH/SIDA en la Unidad de Emergencia General "Dr. Ruy Medina". Hospital Central Universitario "Antonio María Pineda". Barquisimeto. Enero – Junio 2006.* Tesis para Lic. en Enfermería, UCLA 2007. Tutora: Lic. Elsa Josefina Vargas Rodríguez.
- Anirys María Armas Toro; Francys Soledad Ayala León; Dennis Coromoto Escobar Guanda; Solange Gabriela Espino Giménez. *Conocimiento y existencia del mecanismo del control administrativo en la aplicación del proceso de atención de enfermería en las unidades clínicas. Hospital Central Universitario "Dr. Antonio María Pineda". Barquisimeto*. Tesis para optar al título de Lic. en Enfermería, UCLA 2007. Tutora: Lic. Milagro Pastora Puertas de García.
- Dr. Jaime Daudet Moscoso Pinel. *Estudio del Ácido Kaurénico sobre lesiones neoplásicas dermatológicas no infiltrantes. Estudio in vitro e in vivo en pacientes del Hospital "Antonio María Pineda"*. Trabajo de Investigación CADIS 008-ME-2006.

El Dr. Moscoso es docente del Dpto. de Ciencias Morfológicas, Decanato de Medicina, UCLA. La casuística será luego publicada en: Míriam C Sosa Sequera; Miguel Chiurillo; Jaime Moscoso; Josefina Dolinar; Omar Suárez; Natalia Neira; Hernán Mendoza y María Belén Rivero París. *Kaurenic acid: Evaluation of the in vivo and in vitro antitumor activity in murine melanoma.* Indian J Pharmacol 43(6): 683-688, Nov. - Dec. 2011.

IV – SOCIEDADES CIENTÍFICAS Y SU RELACIÓN CON EL HCAMP, año 2006 (diferentes fechas, orden alfabético por Sociedad):

Sociedad Venezolana de Cardiología (SVC)

Se elige Junta Directiva Nacional de la SVC, lapso 2006-09. Resultan electos los Drs.:
- Bartolomé Finizola Celli, presidente; actual director médico de ASCARDIO;
- Eleazar García Díaz, Secretario de Organización, ex residente del HCAMP, especialista de ASCARDIO;
- José Andrés Octavio Seijas, Secretario de Publicaciones , ex interno del HCAMP, docente de la UCV.

Es la 1ra. vez que un Cardiólogo, residente en Barquisimeto, preside esta Sociedad. El Dr. García Díaz, egresado como Internista en 1979, es el 4to. ex funcionario del HCAMP en ser directivo de la SVC en toda su historia (los anteriores son: Carlos Gil Yépez, José Andrés Octavio Seijas y Adalberto Antonio Bastidas Delgado).

Sociedad Venezolana de Gastroenterología (SVG)

Se elige Junta Directiva del Capítulo Centro Occidental para el lapso 2006-08, resultan electos:
Drs. Jhonny José Castillo Arrieta (Presidente); Luis Fernando Morales Márquez (Secretario); Amado José Zambrano Ávila (Tesorero); Joél Ballester, Reinaldo Pierre Álvarez y Néstor Mora C (Vocales).

Los Drs. Castillo, Morales y Zambrano son adjuntos del Servicio de Gastroenterología del HCAMP y, los 2 últimos, egresados como especialistas del mismo.

Sociedad Venezolana de Microbiología (SVM)

El Dr. Pablo Obdulio Altuve Alvarado, profesor de Microbiología del Decanato de Medicina, es electo presidente de Capítulo Centro Occidental para el lapso 2006-08.

Sociedad Venezolana de Nefrología (SVN)

Junta Directiva Capítulo Centro Occidental

Se elige Junta Directiva, Capítulo Centro Occidental (Estados Cojedes, Lara, Portuguesa, Yaracuy), para el lapso 2006-08, Drs.:
Presidente: Belquis Chuecos, de Acarigua, Estado Portuguesa;
Secretario: Rafael Salvador Araujo Marín, de Acarigua, Estado Portuguesa;
Tesorera: Aura Méndez, de San Carlos, Estado Cojedes;
Vocales: Noris Anabel Lyon Palencia y Juan Carlos Algarra Villegas, de Barquisimeto, Estado Lara.

La Dra. Lyon es adjunta del Servicio de Nefrología del HCAMP y el Dr. Algarra es egresado (1999) como especialista de la Residencia Programada de Nefrología del mismo Servicio.

Sociedad Venezolana de Neurocirugía (SVNC)

El Dr Jorge Isaac Vielma Muñoz, jefe Servicio de Neurocirugía del HCAMP, es electo presidente de la Junta Directiva Nacional para el lapso 2006-08, con sede en Caracas.

Es el 2do. médico del HCAMP (y el 1er. jefe del Servicio) en alcanzar la presidencia de esta Sociedad. El 1ro. fue el Dr. Luis Román Jaspe Gamboa, en el lapso 1989-91.

Sociedad Venezolana de Neurología (SVN)

El Dr. Agustín D'Onghia Colaprico, jefe fundador del Servicio de Neuropediatría del HCAMP (hasta el 2000) y ahora del HUPAZ, es electo presidente de la Junta Directiva Nacional para el lapso 2006-08.

Es la 1ra. vez en la historia del HCAMP que uno de sus médicos preside esta Sociedad. Viene de ser director de la Sección de Neuropediatría en la Junta Directiva anterior (2004-06)

Con la elección del Dr. D'Onghia se da el caso, por 1ra. vez en Barquisimeto, que 3 médicos ejerciendo en la ciudad son presidentes de la Directiva Nacional de sus especialidades (Cardiología, Neurocirugía y Neurología) simultáneamente.

Sociedad de Obstetricia y Ginecología de Venezuela (SOGV)

Día del Gineco Obstetra Nacional

La Dra. Dolores Josefina Monsalve Flores[1] es firmante del Acta de Asamblea (25-5-2006), donde se declara el 12 de agosto[2] de cada año como *Día del Gineco-Obstetra Nacional* en Venezuela.

[1] **Miembro del Servicio de Ginecología del HCAMP, es el único firmante por el Estado Lara.**

[2] **La fecha se eligió para conmemorar el natalicio del Dr. Oscar Agüero Tovar, a la fecha el miembro Titular de mayor antigüedad en la Sociedad (63 años), en su nonagésimo (90mo.) aniversario.**

Incorporación de Miembros Titulares

Se incorporan como miembros Titulares (5-10-2006) de la SOGV, mediante Prueba de Conocimientos, los Drs.: Carmen Chan Sham y Carlos Eduardo Escalona Melo.

Ambos son egresados del curso de Posgrado en Obstetricia y Ginecología del HCAMP.

Sociedad Venezolana de Oftalmología (SVO)

El Dr. Ramón José Rodríguez Rodríguez, quien fue interno, residente y adjunto del Servicio de Oftalmología del HCAMP, se hace acreedor al Premio Conferencia Espino 2006, premio anual otorgado por la Sociedad Venezolana de Oftalmología.

Es el 3er. médico del HCAMP (y el 1er. graduado de la UCO) acreedor de este Premio. Los anteriores fueron los Drs. Rafael Cordero Moreno (1965) y Yamil Najul Saldivia (1985), ambos jefes del Servicio de Oftalmología.

Sociedad Venezolana de Oncología (SVO)

Durante el año (diferentes fechas, orden alfabético) se incorporan como miembros Asociados de la SVO, en la especialidad de Radioterapia Oncológica, los Drs.:

- Lisbeth Coromoto Álvarez Rodríguez (Médico Cirujano UCLA 1990; Especialista en Radioterapia y Medicina Nuclear HCAMP 2000), ingresa al Servicio de Radioterapia del HCAMP; viene de realizar la especialidad de Radioterapia Oncológica en el Hospital Militar “Dr. Carlos Arvelo” en Caracas;
- Mirla Pastora Castro González (Médico Cirujano UCLA 1993), egresada de la RAP Radioterapia y Medicina Nuclear HCAMP 2005, ingresó este año como especialista al SAO, con sede en el HCAMP;
- Néstor Orlando Sánchez Chacín (Médico Cirujano UCLA 1998), egresado del Curso de Radioterapia HCU-UCV 2004, es especialista del Servicio de Radioterapia del HCAMP.

Como hecho curioso, los 3 nuevos miembros de la SVO, relacionados con el HCAMP, son todos egresados como médicos cirujanos de la UCLA (en diferentes fechas).

V – EL COLEGIO DE MÉDICOS DEL ESTADO LARA Y SU RELACIÓN CON EL HCAMP.

Actos conmemorativos del Día del Médico (10-3-2006). El Dr. Carmine Pascuzzo Lima se hace acreedor al Premio Luis Dao Lameh, con el trabajo: *Interacción del Asma y otras manifestaciones de Atopias en relación con la Hipertensión Arterial en el embarazo*.

Es la 3ra. vez que el Dr. Pascuzzo obtiene este Premio (antes fue en 2000 y 2003), hecho que sucede por 1ra. vez en la historia del Premio.

VI – CRONOLOGÍA DE EVENTOS:

DIRECCIÓN DEL HOSPITAL
Lema del Hospital (2006) «Hacia una Salud Holística»

SERVICIO AUTÓNOMO ONCOLÓGICO (SAO)
Se crea el Servicio Autónomo Oncológico (SAO)[1] (2-1-2006). Decreto 229 de la gobernación, publicado en la Gaceta Oficial del Estado Lara (Extraordinaria) Nº 313. Gobernador: TCnel (Av.) Luis Ramón Reyes Reyes, Secretario General de Gobierno: Dr. Iver Daniel Gil Sánchez. 1ra. directora: Dra. María Leonor Barrios de Gil (el nombramiento se oficializó en Decreto 6.540 de la Gobernación del Estado Lara de fecha 31-1-2006).

Figura derecha: Dra. María Leonor Barrios Suárez de Gil presidenta - fundadora del SAO.

La Dra. Barrios, Médico Cirujano UCLA 1982 (esposa del Dr. Iver Gil), es adjunta de la Dirección Regional Sectorial de Salud, con cargo por el MS de Médico de Salud Pública Jefe II, ejerciendo función como directora del SUMED. Asume como presidenta del SAO bajo la figura de Comisión de Servicio*.

***** «***... situación administrativa de carácter temporal en la que el funcionario encomendado ejerce un cargo de igual o superior nivel del cual es titular, sin perder la condición de funcionario activo»*. Ley de Carrera Administrativa. Estatuto de la Función Pública.**

El SAO empieza a funcionar en el edificio nuevo construido como Unidad Regional de Oncología[2] entre las áreas de Consulta Prenatal y Planificación Familiar al Sur (antiguo dormitorio femenino) y la consulta de Psiquiatría y Ginecología al Norte (antiguo Banco de Sangre), del HCAMP.
Descripción: Acceso peatonal y vehícular, ascensores, sala de espera, áreas para la evaluación y el descanso del paciente, y para recuperación después de recibir el tratamiento. El servicio de radioterapia tiene sala de espera, vestidores y sanitarios, cuarto para pacientes con camillas en espera de tratamiento, vestidores y dos ambientes para aceleradores lineales (solo tiene 1 instalado), además de un ambiente para la simulación y la braquiterapia con sus respectivas salas de control y planificación. Además áreas para servicios auxiliares: Laboratorio, Nutrición, Psicología y Servicio Social.

[1] El SAO asume las funciones de radioterapia (se realizaban en el Servicio de Radioterapia y Medicina Nuclear, frente al edificio del tomógrafo) y quimioterapia de adultos (se realizaba en el área de Banco de Sangre (donde quedó la quimioterapia de niños, dependiente del HPAZ) del HCAMP, así como las consultas para estos pacientes (los médicos del HCAMP realizan las consultas en este nuevo edificio). Contrata su propio personal (que no forman parte de la nómina del HCAMP: Radioterapeutas, Oncólogos, Técnicos en Radioterapia, Enfermeras, Nutricionista, Psicólogo, Trabajadores Sociales, etc.).

[2] Es un regreso a la política asistencial de la década de 1970, de crear organismos regionales dentro de la estructura hospitalaria, no dependientes de la dirección del HCAMP (Centro Regional de Medicina Física y Rehabilitación; Centro Regional de Inmunología del Estado Lara; Unidad de Diálisis; Centro Regional de Enfermedades Reumáticas; Centro Cardiovascular Regional, ASCARDIO), que realizan actividades hospitalarias (consultas, exámenes de laboratorio, exploraciones), con jefaturas paralelas a las del Hospital. En aquella oportunidad, se hizo coincidir la dirección de los Centros Regionales con las jefaturas del Servicio del Hospital en la misma persona (con excepción de ASCARDIO, en el Hospital “Luis Gómez López”). En el caso del SAO, la dirección del mismo es completamente autónoma, y el Servicio de Radioterapia y Medicina Nuclear del Hospital pasa a ser un ente solo nominal, carente totalmente de recursos y capacidad ejecutiva u normativa.
Se pretende repetir la experiencia exitosa de ASCARDIO, que asumió el Servicio de Cardiología del Hospital “Luis Gómez López”, incluyendo la administración de las camas de hospitalización, logrando como ente descentralizado, dependiente del gobierno Estatal, un desarrollo operativo,

científico y docente superior al hospital madre, dependiente del Ministerio de Salud.

DEPARTAMENTO DE MEDICINA

Se reincorpora (5-1-2006) al Servicio de Medicina General, Dpto. de Medicina, el Dr. Danilo Pérez Monagas, profesor de la UCLA asignado como adjunto docente.

El Dr. Pérez Monagas viene de cumplir funciones como diputado a la Asamblea Nacional por el Estado Lara, lapso 2001-06, bajo la figura de Excedencia Activa no Remunerada y su reincorporación será luego aprobada en Consejo Universitario Nº 1.677 del 1-2-2006.

DEPARTAMENTO DE REGISTRO Y ESTADÍSTICAS DE SALUD

Estadísticas Hospitalarias.Año 2005 (presentado en enero 2006 por el Dpto. de Registro y Estadísticas de Salud, HCAMP):

Mortalidad Materna*	60,7 x	100.000 Nacidos Vivos
Mortalidad Neonatal	12,2 x	1.000 Nacidos Vivos
Tasa de Infecciones Intrahospitalarias	8,96 x	1.000 Egresados
Total Ingresos Dpto. Obstetricia y Ginecología		21.558
Total partos atendidos		16.517. Pretermino (<37 semanas) = 1.216 (7,4%)
Cesáreas realizadas		5.651 (34,2%) con absceso de pared = 187 (3,3%)
Ingresos por Abortos		2.815
" " Embarazo Ectópico		154

*** El Dpto. de Epidemiología del HCAMP, en un reporte analítico de la Mortalidad Materna, presentado en el 2006, señala como Tasa de Mortalidad Materna para el HCAMP:**
2004 = 71 x 100.000 Nacidos Vivos
2005 = 49 x 100.000 Nacidos Vivos (14 Muertes Maternas).

DIRECCIÓN DEL HOSPITAL

El HCAMP cambia de Logotipo, sustituyendo al que estaba en uso desde el año 2000.

El Logotipo se refiere a la imagen impresa, generalmente en el ángulo superior izquierdo, en las correspondencias oficiales. Se usaron ambos logotipos a lo largo del año, hasta agotarse la papelería antigua.

Figuras: izquierda, logo anterior; derecha: Nuevo logo.

El uso de un logotipo con el dibujo del edificio donde funciona la institución a representar se hizo frecuente durante el año, siendo adoptado por otras instituciones, áreas y servicios relacionadas con el HCAMP, entre ellos el Centro Regional de Medicina Física y Rehabilitación.

Figura derecha: Logo del Centro Regional de Medicina Física y Rehabilitación "Dr Régulo Carpio López".

DEPARTAMENTO DE CIRUGÍA

El Dr. Paúl Gagarin Colmenares Rodríguez, adjunto del Equipo de Cirugía Nº 4, viaja a Caracas a realizar Curso de Perfeccionamiento en Cirugía Oncológica Digestiva, en el Hospital Padre Machado, desde el 7-1-2006 al 7-7-2006.

Al Dr. Colmenares, profesor de la UCLA adscrito al Dpto. de Cirugía del Decanato de Medicina, le es aprobado permiso remunerado para realizar el Curso, en Consejo Universitario Nº 1.674 del 18-1-2006.

DEPARTAMENTO DE INGENIERÍA Y MANTENIMIENTO

Se agrava el goteo de un tubo de aguas negras en el sótano SE del HCAMP, por lo que se suspenden las actividades en las aulas que tiene el Decanato de Medicina en el mismo.

En el sitio funcionan las aulas del Programa de Enfermería y el taller de entrenamiento laparoscópico con maniquíes del Posgrado de Cirugía General del HCAMP. El reporte de los estudiantes denunciando el hecho señala que «... *el goteo se inició desde la apertura de las aulas, hace varios años, aumentando paulatinamente*...»

VISITA DE LA DIVINA PASTORA

Se realiza (14-1-2006) la visita-procesión Nº 150 de la Divina Pastora a Barquisimeto. Este año la ruta de la procesión fue cambiada, desde Cruz Blanca, por la Av. Moran, hasta la Iglesia La Coromoto en la Av. Libertador, y desde la Iglesia La Coromoto, por la Av. Vargas (pasando frente al HCAMP) hasta la Av. Venezuela, siguiendo por la misma hasta la Catedral.

Es la 1ra. vez que la procesión pasa frente al HCAMP (aunque no hace parada en el mismo) desde la mudanza del Hospital a su actual sede (la última vez que la Divina Pastora visitó el Hospital “Antonio María Pineda” fue en enero 1954). El frente del Hospital fue adornado con guirnaldas y banderas azul y blanco, y a los enfermos se les permitió bajar de los pisos para ver la procesión.

UNIDAD DE GENÉTICA MÉDICA

Ingresa (Enero 2006) a la Unidad de Genética Médica HCAMP-UCLA la Dra. Herminia Sofía Puerta Rodríguez, como Genetista Clínico, contratada por la UCLA.

La Dra. Puerta; Br. Ciencias Liceo “Lisandro Alvarado” 1982; Médico Cirujano UCLA 1990; especialista en Puericultura y Pediatría HCAMP-UCLA 1999; viene de realizar Maestría en Genética Médica LUZ, lapso 2003-05 y a la fecha es Pediatra en el Ambulatorio de Cabudare, cargo que deja para ingresar a la UCLA. Durará en el Servicio hasta septiembre 2007, cuando renuncia y emigra a USA.

SERVICIO DE MEDICINA FÍSICA Y REHABILITACIÓN

El Dr. Kleber Eloy León Ramos, jefe del Servicio de de Medicina Física y Rehabilitación, asume como coordinador del Curso de Posgrado del Servicio, en sustitución del Dr. Luis Alberto Méndez Rodríguez, quien se jubila de la UCLA después de 30 años (1976 - 2006) de servicios.

SERVICIO DE OFTALMOLOGÍA (MISIÓN MILAGRO)

El Servicio de Oftalmología opera (6-2-2006) 40 pacientes en la Unidad de Cirugía Ambulatoria, procedentes de República Dominicana, a través de la Misión Milagro.

SERVICIO DE CIRUGÍA PLÁSTICA

Residentes del Servicio de Cirugía Plástica, Estética, Reconstructiva y Maxilo Facial (15-2-2006):
1er. año: Dra. Maiby Teresa Camacho Grimón;
2do. año: Drs. Rafael Mendoza Prado, José Antonio Pernalete y Adriana Sofía Giménez Ramírez.
Jefa de Servicio y coordinadora de la Residencia: Dra. Oldy del Carmen Garrido.

COMISIÓN DE AUDITORIA

La Bioa. Carmen Elena Suárez es designada (21-2-2006) representante del Servicio de Laboratorio Central a la Comisión de Auditoría del HCAMP. Jefa (E) Servicio Laboratorio Central: Lic. (Bioa.) Yudis Coromoto Sánchez Loyo. Jefa del Dpto. Patología: Lic. (Bioa.) Marlene Pastora Bonier Piña.

REGLAMENTO DEL CUERPO MÉDICO

Se decreta el Reglamento del Cuerpo Médico[1] del Hospital Central Universitario[2] Dr. Antonio María Pineda por la gobernación del Estado Lara, Gobernador TCnel. (Av.) Luis Ramón Reyes Reyes, Secretario General de Gobierno Dr. Iver Daniel Gil Sánchez. Decreto Nº 6.596, Gaceta Oficial del Estado Lara Nº 5.774 del 24-2-2006.

[1] Este Reglamento fue aprobado por asamblea del Cuerpo Médico (27-10-2004) y por el Consejo Directivo (15-12-2004) del HCAMP y estuvo en estudio por la Dirección de Salud y gobernación del Estado Lara todo el año 2005. Vea el texto completo en: Capítulo 80: Decretos y Reglamentos.

[2] Es el 1er. documento oficial, publicado en Gaceta (lo cual le da rango de Ley) que denomina al

Hospital Central como «Universitario» (reconocimiento que le fue otorgado por el Consejo Directivo del CEDES en 1965) y le confiere el nombre de "Dr. Antonio María Pineda". Para el Ministerio de Salud (de Sanidad anteriormente), el nombre oficial siempre ha sido Hospital Central "Antonio María Pineda" desde 1963, situación que persiste al año 2012, ya que legalmente, al ser el Hospital un organismo no autónomo, dependiente del Ministerio de Salud, es este el único ente facultado para cambiarle el nombre, lo cual no ha sucedido. Con la promulgación de este Reglamento puede decirse que ambas versiones del nombre del hospital: Hospital Central "Antonio María Pineda" (para el MS) y Hospital Central Universitario "Dr. Antonio María Pineda" (para el gobierno del Estado Lara), y sus respectivos acrónimos: HCAMP y HCUAMP, pueden usarse indistintamente, hecho que ya sucede desde hace varios años.

DEPARTAMENTO DE MEDICINA

El Hebert Orlando Ramírez Parrilla, jubilado activo de la UCLA, renuncia a la jefatura del Dpto. de Medicina (1-3-2006), para dedicarse al ejercicio privado. Asume como jefa de Dpto. (E) la Dra. Elba Firelay Santander Garrido, coordinadora del Curso de Posgrado, quien queda ejerciendo ambas funciones.

Figura derecha: Dr. Hebert Orlando Ramírez Parrilla, jefe del Dpto. de Medicina 2002 – 2006 (Fotografía: Decanato de Medicina, UCLA).

SERVICIO DE DERMATOLOGÍA

Se retira del HCAMP (1-3-2006) la Dra. María Herminia Araujo López, jefa del Servicio de Dermatología, después de 18 años (1988 – 2006) de servicios, durante los cuales fue residente, adjunta y jefa del Servicio.
El Servicio de Dermatología queda conformado por:
Dras: Huoda Drikha Gargour de Chami, adjunta docente UCLA, coordinadora del Curso de Posgrado y jefa (E) del Servicio; María Graciette Nunes Contreras (Adjunta docente, UCLA); y Emily Yelitza Rojo Noguera y Liset Denise Camacho (Especialistas adjuntas).

La Dra. Araujo López es además especialista del IPASME, condición que sigue ejerciendo, a la par con el ejercicio privado de la profesión.

SERVICIO DE EMERGENCIA GENERAL

Ingresa (1-3-2006) al HCAMP la Dra. Yasmali Teresa Casique Querales, como Especialista I, asignada al Servicio de Emergencia General.

La Dra. Casique es Médico Cirujano UCLA 1993, con residencia asistencial en Medicina Interna HGLGL 1998 - 2000 y posgrado en Medicina Critica HCAMP-UCLA 2001-03, ejerce como especialista en la Clínica IDB de Barquisimeto.

INICIO DE CURSOS DE POSGRADO
Residentes que inician posgrado en el HCAMP el 15-3-2006:

Anestesiología (Curso de Posgrado): Coordinador: Dr. Rafael Eloy Agüero Peña.
Drs.: Blanca Rosa Suárez L de Tucci, Carlos Octavio Nass Carvallo, Olga Nathaly del Valle Romero Bello, María Gabriela Cavallo Pittia, María Patricia Jiménez Coronado, María Inés Toscano Giménez, Fraima Keili Álvarez Giménez.
Cirugía General (Curso de Posgrado): Coordinador: Dr. Paúl Gagarin Colmenares Rodríguez.
Drs.: Babak Katirae, Ramón Ezequiel Briceño Barco, Leipzig Sireizhe Goitia Alonzi, Heyner Luis Perozo Rodríguez, Pedro Ramón Carmona Ramos, Héctor A León Romero.
Cirugía Plástica (Residencia Programada): Coordinadora: Dra. Oldy del Carmen Garrido.
Dra.: Clemencia Sofía Ortiz Gutiérrez.
Dermatología (Curso de Posgrado): Coordinadora: Dra. Houda Drikha Gargour.
Drs.: Ismael Segundo Contreras Morales, Áurea Alessandra Vásquez Prado, Luz Marina Chacón Ramos, Eubel Selene Rodríguez Vivas, Joscelyn de las M Márquez Hernández, Francia Beatriz Colina Pérez.
Diagnóstico por Imagen (Curso de Posgrado): Coordinadora: Dra. Sonia Teresa Pérez Valecillos.
Drs.: Zamir Zoheli Suárez Sisirucá, Alejandra Sofía Castillo Moreno, Janet Graciela Rodríguez Arteaga, Erika Carolina Álvarez Pavón.

Gastroenterología (Curso de Posgrado): Coordinador: Dr. Alfredo Simón Suárez Isea.
Drs.: Venus Carol Villegas García, Janet María Rendón Veracierta, Eddy Virginia Ramírez de Gómez.
Medicina Crítica (Curso de Postgrado): Coordinador Dr. Asdrúbal Teodoro González Núñez.
Drs.: Miryanet Coromoto Tinedo García, Mehiber Janette Castillo, Yamileth Medina Zavarce, Grisel Mayela Anaya Castillo, Alonso Eugenio García Barreto, Francys Romina Moreno Rodríguez.
Medicina de Emergencia (Curso de Posgrado): Coordinador: Dr. Antonio José de Jesús Franco Useche.
Drs.: Yudith del Carmen Angulo Linárez, Idalys Trina Cárdenas Acuña, Edgar Alexander Castillo Catarí, Gretcheins Isleyer Colmenares Morillo, Luzmary García Escalona, Clara Ligia González, Yudania Carolina Henrique Fernández; Norelkis Maribel Jaimes Farfán, Oly María Laguna Morillo, Francis Andreína Rosa Luzardo Antúnez, Esther Luzardo Reinoza, Rody José Navarro Ramos, Belkis Yajaira Ramos, José Rene Rivas Araujo, Katiuska Indira Rodríguez Moreno, Julan Einstein Torrellas Echeverría.
Medicina Física y Rehabilitación (Curso de Posgrado): Coordinador: Dr. Klever Eloy León Ramos.
Drs.: Carlos Luis Fernández Marcano, Luis Javier Vivenes Jiménez, Gabriela Arminda Castro Ojeda, Flor Antonieta Camacaro Gil, Beatriz La Fuente Abreu.
Medicina Interna (Curso de Posgrado): Coordinadora: Dra. Elba Firelay Santander Garrido.
Drs.: Naysan Alexandra Álvarez Chacón, Lis Alberto Moreno Torrellas, José Alejandro Matute Giménez, David Javier Fernández Rojas, Gregorio Rafael Álvarez, Mary Yoleida Arenas Rodríguez, Lázaro Alexander Carrillo Rangel.
Nefrología (Residencia Programada): Coordinador Dr. Juan Pastor Leal Mujica.
Dr.: Eduardo Segundo Infante Delgado.
Obstetricia y Ginecología (Curso de Posgrado): Coordinador: Dr. Simón Rodrigo Cortés.
Drs.: Edoardo Fanzutto Díaz, Martha Arasely Fréitez López, Gabriela Alexandra Rojas Jiménez, Sandra Milena Gutiérrez Benítez, Karen Beatriz Colmenares Barreto, Belinda Matilde Castañeda Hernández, Natalie Rodríguez Rojas, Maylin Alejandra García Alvarado, Desiree Alejandra Vílchez Pineda, Yarely Gloria Tirado Armas, Laura Lisette Montilva Rangel, Yanelly Margot Rivero Cordero, Aída josefina González Navas, Manuel Eduardo Colmenares González.
Oftalmología (Residencia Programada): Coordinador: Dr. Luis Eduardo Díaz Giménez.
Drs.: Pedro Luis Arvelo, Ixmucane Xulu Rivas Estanga, Yeriana Carolina Bolívar Álvarez, Catalina Castellón Forero, Nadia Tawil Chediak.
ORL (Residencia Programada): Coordinadora: Dra. Maritza Nelly Juárez Torrealba.
Drs.: Migdalia Mercedes Petrola Rosales, Marco Antonio Perdomo Rodríguez.
Ortopedia y Traumatología (Residencia Programada): Coordinador: Dr. Fernando Monteiro Peña.
Drs.: Juan Alberto Mendoza Guerrero, Jackson Antonio Navarro Africano, José Santos Gallardo Galicia, Jaime Ramón Hernández Sambrano.
Urología (Residencia Programada): Coordinador: Dr. Víctor Alejandro Galarreta Bazán.
Drs.: Marcial José Daza Fréitez, Ibrahím Antonio Echeverría.

Inicio de Cursos de Posgrado del Decanato de Medicina en Otras Instituciones, año 2006.

Cardiología (Posgrado ASCARDIO-UCLA, 3 años, lapso 2006-08):
Drs.: Israel Alberto Vásquez Sánchez; Juan Carlos Salazar García; y Wehbe Wehbe Jawdat.
Cirugía Pediátrica (Posgrado HUPAZ-UCLA, 4 años, lapso 2006-10):
Drs.: Marivic Coromoto Yépez García, Mayli Margarita Carnevale Terán, Pedro José Mujica Agüero.
Foniatría (Posgrado HUPAZ-UCLA, 3 años, lapso 2006-09):
Drs.: Marifel Pastora Anzalone Gallardo, Marylui López Yánez, Lorena Milexa Vivas Asuaje, Josefa Gregoria Hernández Barrios, María Carolina Ysea Sangroni, Juan Alberto Dávila Martínez.
Medicina Familiar (Posgrado IVSS-UCLA, 3 años, lapso 2006-09):
Drs.: Ana del Carmen Hernández López, Evelyn Yajaira Guevara Seijas, Lisbeth Coromoto Pereira de Vargas, Berta Caronia Rojas Martínez, Raúl Alfonso Vargas Saavedra, Anairan Dayanna Zorce Barráez.
Puericultura y Pediatría (Posgrado HUPAZ-UCLA, 3 años, lapso 2006-09):
Drs.: Juan Pablo Álvarez González, Wendy Irka Cabrera Baublys, Cristhian Criceira Pérez León, Wenza Keyla Mayira Roa Pérez, Mariafrica Josefina Torres Fergusson, Luisy Alexandra Giménez Lozano, Ameriel Karina Matheus Pérez, Marcela Andrea Suárez Cavieres, Lenny Pastora Mujica García, Leidys Mercedes Mieres Requena, Wilmary Carolina Yépez López, Lorena Rodríguez Rodríguez.

ENTREGA CREDENCIALES A EGRESADOS COMO ESPECIALISTAS

Se realiza (16-3-2006) el acto de Entrega de Credenciales a los egresados de las residencias médicas y cursos de Posgrado del Decanato de Medicina y del HCUAMP. auditorio del Decanato de Medicina.

Figura inferior: Acto de entrega de credenciales, de Izq. a Der., Drs. Héctor Jesús Rey García (Director Adjunto Docente HCAMP), Nieves María Lira Soto (Coordinadora de Estudios de Posgrado), Lourdes Mariela Montilva Najul de Mendoza (Decana de Medicina), Linda Bell Amaro Granadino (Directora del HCAMP), representante del Director Regional de Salud, Antonio José González Mata (Director del HUPAZ), y Ana Teresa Lucena Terán de Guerrero (Directora Adjunta Docente del HUPAZ). Recibe Diploma: Carlos Eduardo Pirela Martínez (egresado de Urología).

Comité Organizador:

Drs. Héctor Jesús Rey García (Coordinador, Director Adjunto Docente HCAMP), María Antonieta Mejía de Alejos (Directora Adjunta de Atención Médica HCAMP), Elba Firelay Santander Garrido (coordinadora del Posgrado de Medicina Interna), Tizziana Carmela Carolla Zaccari (representante de los Egresados, Residente de Cirugía General), Nieves María Lira Soto (Coordinadora de Estudios de Postgrado) e Isabel Cristina Ramos Parra de Fernández (coordinadora del Postgrado de Pediatría y Puericultura HUPAZ).

Programa: 9.00 AM Solemne Misa. Iglesia de la Coromoto. Urbanización Bararida.

3.00 PM Acto de Entrega de Credenciales

1. Himno Nacional;
   Himno del Estado Lara. Coral del Decanato de Medicina. UCLA;
2. Palabras de Apertura por el Maestro de Ceremonia;
   Dr. Héctor Jesús Rey García, Director Adjunto Docente;
3. Palabras del Director de Docencia e Investigación del Hospital Pediátrico
   Dra. Ana Teresa Lucena de Guerrero;
4. Palabras de la Coordinadora de Postgrado. Dra. Nieves María Lira Soto;
5. Entrega de Diplomas y reconocimientos;

6. Palabras del representante de los Egresados. Dr. Jean Garlos Guidice Díaz;
7. Palabras de la Decana de Medicina. Dra. Lourdes Mariela Montilva Najul de Mendoza;
8. Palabras de Clausura. Dra. Linda Bell Amaro Granadino, Directora del HCUAMP

Invitados Especiales:

Dr. Luis Adolfo La Greca Guzmán, Director General Sectorial de Salud del Estado Lara;
Dr. Héctor Jesús Rey García, Director Adjunto Docente del HCUAMP;
Dra. Ana Teresa Lucena Terán de Guerrero, Directora Adjunta Docente del HUPAZ;
Dra. Nieves María Lira Soto, Coordinadora de Estudios de Posgrado del Decanato de Ciencias de la Salud;
Dr. Antonio José González Mata, director del HUPAZ;
Dra. Lourdes Mariela Montilva Najul de Mendoza, decana de Medicina;
Dra. Linda Bell Amaro Granadino, directora del HCUAMP; y
Dr. Elías Mubayed Asbour, presidente del Colegio de Médicos del Estado Lara.

Coordinadores de las Residencias presentes en el Acto:

Drs. Rafael Eloy Agüero Peña (Anestesiología); Ramiro Antonio Falcón Morales (Cardiología ASCARDIO); Alberto Luis Suárez Cordero (Cirugía General); Jesús Teodoro Ramírez Zambrano (Cirugía Pediátrica HUPAZ); Houda Drikha Gargour (Dermatología); Sonia Teresa Pérez Valecillos (Diagnóstico por Imágenes); Isabel Cristina Piñero Silva (Foniatría HUPAZ); Alfredo Simón Suárez Isea (Gastroenterología); Antonio José de Jesús Franco Useche (Medicina de Emergencia); Asdrúbal Fobias González Núñez (Medicina Crítica); Juana Anabell Pereira Chacón (Medicina Crítica Pediátrica HUPAZ); Klever Eloy León Ramos (Medicina Física y Rehabilitación); Elba Firelay Santander Garrido (Medicina Interna); Juan Pastor Leal Mujica (Nefrología); Maura Josefina Ortega Herrera (Obstetricia y Ginecología); Isabel Cristina Ramos Parra de Fernández (Pediatría y Puericultura HUPAZ); Luis Eduardo Díaz Giménez (Oftalmología); Maritza Nelly Juárez Torrealba (ORL); Fernando Monteiro Peña (Ortopedia y Traumatología); y Víctor Alejandro Galarreta Bazán (Urología).

INGRESO DE ESPECIALISTAS AL HCAMP

Egresados de los cursos de Posgrado que ingresan como especialistas al HCAMP, año 2006. Drs:

- Jesús Alberto Amaya; Betty De Abreu Lino; Gian Carlos Giudice Díaz y Ricardo Alberto Zapata Gutiérrez ingresan como Especialistas I al Servicio de Anestesiología.
- Marco Antonio Oviedo Ortiz, ingresa como Especialista I al Dpto. de Cirugía asignado como adjunto al Servicio de Cirugía General.
- Amado José Zambrano Ávila, ingresa como Especialista I al Servicio de Gastroenterología.
- Alí José Ceballos López, Judith del Carmen Infante Cuicas y Vilma Isabel Mosquera Meléndez, ingresan como especialistas al Servicio de Emergencia General.
- Emilia Josefina Arispe Falcón, ingresa como especialistas al Servicio de Medicina Física y Rehabilitación.
- Carlos Eduardo Pirela Martínez, ingresa como adjunto del Servicio de Urología.
- Pastor José Galicia Pérez* y Rafael Carlos Álvarez Almao, ingresan como adjuntos al Dpto. de Obstetricia y Ginecología.

*** El Dr. Galicia completó la residencia en marzo 2005 y recibió su titulo de especialista en Acto de Grado de la UCLA el 22-7-2005. Ahora ingresa como Especialista I por concurso al Dpto. de Obstetricia y Ginecología desde mayo 2006, cargo en el que permanecerá hasta septiembre 2009 (se muda para Caracas). El Dr. Galicia luego será presidente del Comité Organizador de las Jornadas Pineda, presidente de la Seccional Centro Occidental de la Sociedad de Obstetricia y Ginecología y miembro de la Comisión de Ética del HCAMP. Además asumirá como profesor Instructor contratado de la UCLA lapso 2007-09.**

AMBULATORIO DEL OESTE

Inicia actividades (marzo 2006) el Consultorio Oftalmológico de la Misión Milagros* en el nuevo edificio anexo** del Ambulatorio Urbano “Dr. Daniel Camejo Acosta”, en Barquisimeto.

*** Funciona como una oficina de evaluación médica y tramitación logística para pacientes a ser remitidos a Cuba para tratamiento oftalmológico. En Barquisimeto, los pacientes de la Misión Milagros son atendidos en los Servicios de Oftalmología del los Hospitales “Antonio María Pineda” (MS) y “Dr. Juan Daza Pereira” (IVSS).**

**** Es la 2da. construcción que se le hace al edificio original del ambulatorio inaugurado en 1974 (la 1ra. fue el local para la Emergencia y Pabellones en el 2000). En la edificación de 3 plantas se instalan: PB, la Misión Milagros (programa del Gobierno Nacional) y la consulta de Obstetricia; 2do. piso: las consultas de Medicina General y Psicología y el Servicio Social; 3er Piso: Administración, Dirección de Personal y Dirección del Ambulatorio.**

SALA DE PARTOS

Se realiza un Estudio Ambiental de la Sala de Partos del HCAMP, conducido por el Laboratorio de Microbiología del Hospital. Los resultados fueron publicados (folleto mimeografiado): Laboratorio de Microbiología. HCUAMP: *Informe sobre el estudio Ambiental de Sala de Parto. Departamento de Obstetricia y Ginecología. Barquisimeto. Estado Lara. Abril 2006*.

El estudio consistió en la toma de muestras para cultivos en la estructuras físicas (paredes, lavamanos, mesas, neveras, etc), equipos e instrumentos (camillas, cunas, incubadoras, etc) y personal médico, enfermería y auxiliar (manos, zapatos, celulares, relojes, etc). Es la 1ra. vez que se realiza un estudio de esta magnitud en este Servicio (y en el HCAMP). Anteriormente se realizaron estudios microbiológicos por separado de elementos específicos en SDP: cunas, incubadoras, líquidos de limpieza, etc, pero no con la amplitud de este estudio.

SERVICIO DE OFTALMOLOGÍA

Llegan a Barquisimeto (1-5-2006) un grupo de 94 pacientes chilenos para ser operados en el HCAMP por la Misión Milagro Internacional. Viajaron a Chile las Dras. Linda Bell Amaro Granadino, directora del HCAMP, y Neris Coromoto Navas Martínez y Adriana Rafaela Barreto, jefa y adjunta del Servicio de Oftalmología del HCAMP, quienes regresan a Barquisimeto con el grupo de pacientes.

Es el 1er. grupo de pacientes chilenos, de un total de 3, programados para ser atendidos en el HCAMP este año. Los viajes se realizan en vuelos especiales de la aerolínea CONVIASA. Los pacientes (y acompañantes) se alojan en la Villa Bolivariana. Las intervenciones se realizan en la Unidad de Cirugía Ambulatoria del HCAMP, a razón de 30 diarias.

ORDEN "JACINTO LARA"

El Dr. Javier Enrique Gómez Contreras recibe (28-5-2006) la Orden "Gral. Jacinto Lara", otorgada por el ejecutivo del Estado Lara.

El Dr. Gómez Contreras es especialista en Cirugía Plástica y Reconstructiva, egresado de la Residencia Programada del HCAMP.

ELECCIÓN DE JEFES DE DEPARTAMENTO

Se nombra la Comisión Electoral para elegir a los jefes de departamentos clínicos de la Unidad Docente Asistencial Hospital Central "Antonio María Pineda", del Decanato de Medicina, según el Reglamento del Cuerpo Médico del HCAMP, aprobado en febrero por el Gobierno Estatal. Son designados los Drs.:

- Olga Margarita Tovar Camargo (Principal) y Rafael Leopoldo González Camejo (Suplente), por el Decanato de Medicina;
- Carlos Eduardo Escalona Melo (Principal) y Marcos Gerardo Pacheco Díaz (Suplente), por el Colegio de Médicos del Estado Lara; y
- Elida Dapena Barroeta (Principal) y Marco Saér Jiménez (Suplente), por la Dirección Regional de Salud.

Es la 1ra. vez que se eligen estos jefes (que son a la vez jefes de Dptos. del HCAMP y del Decanato de Medicina) mediante el Reglamento del Cuerpo Médico del HCAMP, con participación de funcionarios del Hospital y de la UCLA. Hasta la fecha, las designaciones se realizaban según un reglamento de la UCLA, donde no participaban los funcionarios del Hospital en dichos Dptos.

SERVICIO DE UROLOGÍA

Aprobación del Curso de Posgrado

El Servicio de Urología celebra la aprobación (9-6-2006; será publicado en Gaceta Oficial en agosto) por el CNU del Programa de Posgrado de Urología, del Decanato de Medicina de la UCLA, a realizarse en el HCAMP. Después del discurso de orden por el Dr. Antonio Arturo Sosa, jefe del Servicio, se puso en funcionamiento la

página Web del Posgrado de Urología, por parte de las autoridades del Decanato de Medicina.

Es el 1er. Servicio del HCAMP que dispone de una página Web propia (por cortesía de la UCLA, que la aloja en sus servidores). Puede verse (revisado en octubre 2012) en:
http://www.ucla.edu.ve/dmedicin/postgrado/urologia/index.htm

Ingreso de Especialista
Ingresa al HCAMP (junio 2006) como Especialista I al Servicio de Urología el Dr. Carlos Eduardo Pirela Martínez. Sustituye al Dr. Nélson Eduardo de la Cruz Rodríguez Giménez, quien se retira del HCAMP después de 12 años de servicios (lapso 1994-06) como adjunto en el Servicio de Urología.

Figura derecha: Dr. Carlos Eduardo Pirela Martínez (Fotografía: Servicio de Urología, HCAMP).

Personal profesional del Servicio de Urología:
Drs.: Antonio Arturo Sosa, jefe del Servicio, y Antuan Banna Yanji, Abel Ovidio Briceño González, Víctor Alejandro Galarreta Bazán, y Carlos Eduardo Pirela Martínez, adjuntos.
Lics.: Nelly Rodríguez Lozada (Lic. Enfermería UCLA 2004), coordinadora; y Belkys Escalona, Isis Henríquez, Magaly Rodríguez y Míriam Salcedo, enfermeras.

ASOCIACIÓN LARENSE DE PLANIFICACIÓN FAMILIAR (ALAPLAF)
Se retira de ALAPLAF el Dr. Jesus Ramón Dávila, después de 30 años (1976 – 2006) de servicios como presidente de la Asociación, 16 de ellos en el HCAMP (1976 – 1992).

El Dr. Dávila fue interno, residente y adjunto en el HCAMP. presidente - fundador de ALAPLAF en 1976, es sustituido por la Dra. Aída Pérez de Saturno, quien también fue residente y especialista (Cirugía Infantil) en el HCAMP.

COMISIÓN DE DOCENCIA
El Dr. Simón Rodrigo Cortés es designado (10-7-2006) representante del Dpto. de Obstetricia y Ginecología en la Comisión de Docencia del HCAMP. Jefe del Dpto.: Dr. Jonás Ramón Reyes Colmenares.

El Dr. José Ramón Cedeño Morales es designado (11-7-2006) representante del Dpto. de Medicina a la Comisión de Docencia del HCAMP. Jefa (E) del Dpto.: Dra. Elba Firelay Santander Garrido.

DEPARTAMENTO DE CIRUGÍA
El Dr. Paúl Gagarin Colmenares Rodríguez, adjunto del Equipo de Cirugía Nº 4, es designado (10-7-2006) coordinador del Posgrado de Cirugía General. Sustituye al Dr. Alberto Luis Suárez Cordero, quien sigue como jefe del Equipo de Cirugía Nº 1 en el HCAMP (ocupaba ambas posiciones).

SERVICIO DE UROLOGÍA
El Servicio de Urología del HCAMP realiza la XII (12da.) Jornadas de Pesquisa de Cáncer Prostático (15-7-2006), orientadas a la Comunidad.

En septiembre de este mismo año, el CDCHT de la UCLA otorgará Reconocimiento al Servicio de Urología del HCAMP por su labor de extensión a la comunidad. Es la 1ra. vez en su historia que el Servicio recibe tal distinción (y la 1ra. vez que se otorga a un Servicio del HCAMP).

COMISIÓN DE DOCENCIA
El Consejo Departamental del Dpto. de Emergencia y Medicina Crítica designa (18-7-2006) los miembros de la Subcomisión de Docencia del Dpto. y el representante a la Comisión de Docencia del Hospital. Jefe (E) del Dpto.: Dr. Asdrúbal Tobías González Núñez.
Miembros de la Subcomisión de Docencia del Dpto.: Drs. Saida Antonieta García Lozada y Aiskil Kiselni Ramos Arnías (Residente del 2do. año del Postgrado de Anestesiología), por el Servicio de Anestesiología; Carlos María Zarate Cantera, por el Servicio de Medicina Crítica y Terapia Intensiva; y Griselia Josefina Bohórquez

Blanco y Gustavo José López Colmenares, por el Servicio de Emergencia General.
Representante del Dpto. a la Comisión de Docencia del Hospital: Dra. Lyll Gisela Montes Mendoza.

ELECCIÓN DE JEFES DE DEPARTAMENTO
Se realizan elecciones (20-7-2006) para jefes de departamentos del HCAMP que a la vez, son jefes de departamentos clínicos en el Decanato de Medicina.

Es la 1ra. elección realizada bajo el nuevo Reglamento del Cuerpo Médico aprobado este mismo año. Las elecciones fueron aprobadas por la UCLA en Consejo Universitario Nº 1.697 del 17-5-2006. No se presentaron candidatos para el Dpto. de Medicina y la dirección del HCAMP ratifica como encargada a la jefa actual Dra. Elba Firelay Santander Garrido, designada por el Decanato de Medicina. No se llamó a elección en el Dpto. de Patología, continuando en tal función la Lic. (Bioa.) Marlene Pastora Bonier Piña.

Resultan electos para el período 2006-09 los Drs.:
- Bernardo Augusto Ortega Herrera: Dpto. de Cirugía, sustituye al Dr. Nelson Enrique Mendoza Mendoza, quien se desincorpora del HCAMP.
- Joan Enrique Strauss Kasen: Dpto. de Emergencia y Medicina Crítica, sustituye al Dr. Asdrúbal Tobías González Núñez, quien continúa como jefe del Servicio de Medicina Crítica y Terapia Intensiva;
- Yaneth Coromoto García Lozada: Dpto. de Radiaciones, relecta; y
- María de los Reyes Fernández Padrón de Canache: Dpto. de Obstetricia y Ginecología, sustituye al Dr. Jonás Ramón Reyes Colmenares, quien continúa como jefe del Servicio GO1.

Figura superior (Izq. a Der.): Drs. Bernardo Augusto Ortega Herrera, Joan Enrique Strauss Kasen, María de los Reyes Fernández Padrón de Canache, y Yaneth Coromoto García Lozada, Jefes electos de los Dptos. de Cirugía, Emergencia y Medicina Crítica, Obstetricia y Ginecología, y Radiaciones, respectivamente (Fotografías: Dpto. de Informática, HCAMP).

HOSPITAL PEDIÁTRICO (HUPAZ)
Paralelo a la elección de jefes de Dptos. en el HCAMP, también se elige el jefe del Dpto. Clínico de Pediatría, en el HUPAZ, resultando electo el Dr. Jesús Teodoro Ramírez Zambrano, quien sustituye al Dr. Hugo Rafael Andrade Montero, el cual asume como jefe del Dpto. de Cirugía "Dra Ana Cecilia Miliani" del HUPAZ, sustituyendo al Dr. Guillermo Rivas Valenzuela, quien se jubila (2-6-2006) de la UCLA.

SERVICIO DE TRAUMATOLOGÍA
El Dr. Nelson Enrique Mendoza Mendoza se desincorpora del HCAMP después de 29 años de servicios (1977-2006), durante los cuales fue residente, adjunto, jefe de Servicio y jefe de Dpto. Médico Cirujano UCO 1971, fue el 1er. egresado de la UCO en ser jefe de Dpto. (1993) en la historia del HCAMP. Es además especialista del IPASME de Barquisimeto, cargo que sigue ocupando, y ejerce profesionalmente en el CMO de Barquisimeto, donde fue Traumatólogo fundador. En el 2010 será jubilado por el Ministerio de Salud.

Figura derecha: Dr. Nelson Enrique Mendoza Mendoza, 1er. jefe de Dpto. egresado de la UCO en la historia del HCAMP.

A la fecha, el Dr. Mendoza es el jefe titular del Servicio de Ortopedia y Traumatología, ejerciendo función además como jefe del Dpto. de Cirugía. Al desincorporarse del Hospital, la dirección designó como jefe del Servicio de Ortopedia y Traumatología al Dr. Iván Rafael Chávez Fermín, adjunto del Servicio.

UNIDAD DE TRATAMIENTO ONCOLÓGICO
Se inicia (25-7-2006) la obra «Continuación de la Construcción de la Unidad de Tratamiento Oncológico del Hospital Central “Antonio María Pineda” III Etapa», por la compañía contratista ENVI CA, mediante contrato Nº 056-2006, otorgado por FUNREVI (Fundación Regional para la Vivienda del Estado Lara).

DEPARTAMENTO DE CIRUGÍA
Servicio de Cirugía General
El Dr. Manuel Guerrero González, jefe del Equipo de Cirugía Nº 2, es designado jefe del Servicio de Cirugía General. Sustituye al Dr. Bernardo Augusto Ortega Herrera, quien fue electo jefe del Dpto. de Cirugía.

SERVICIO DE OFTALMOLOGÍA
Se atienden (4-8-2006) en el HCAMP (Servicio de Oftalmología y Unidad de Cirugía Ambulatoria) un grupo de 66 pacientes de la Misión Milagro Internacional, procedentes de Chile.

DEPARTAMENTO DE OBSTETRICIA Y GINECOLOGÍA

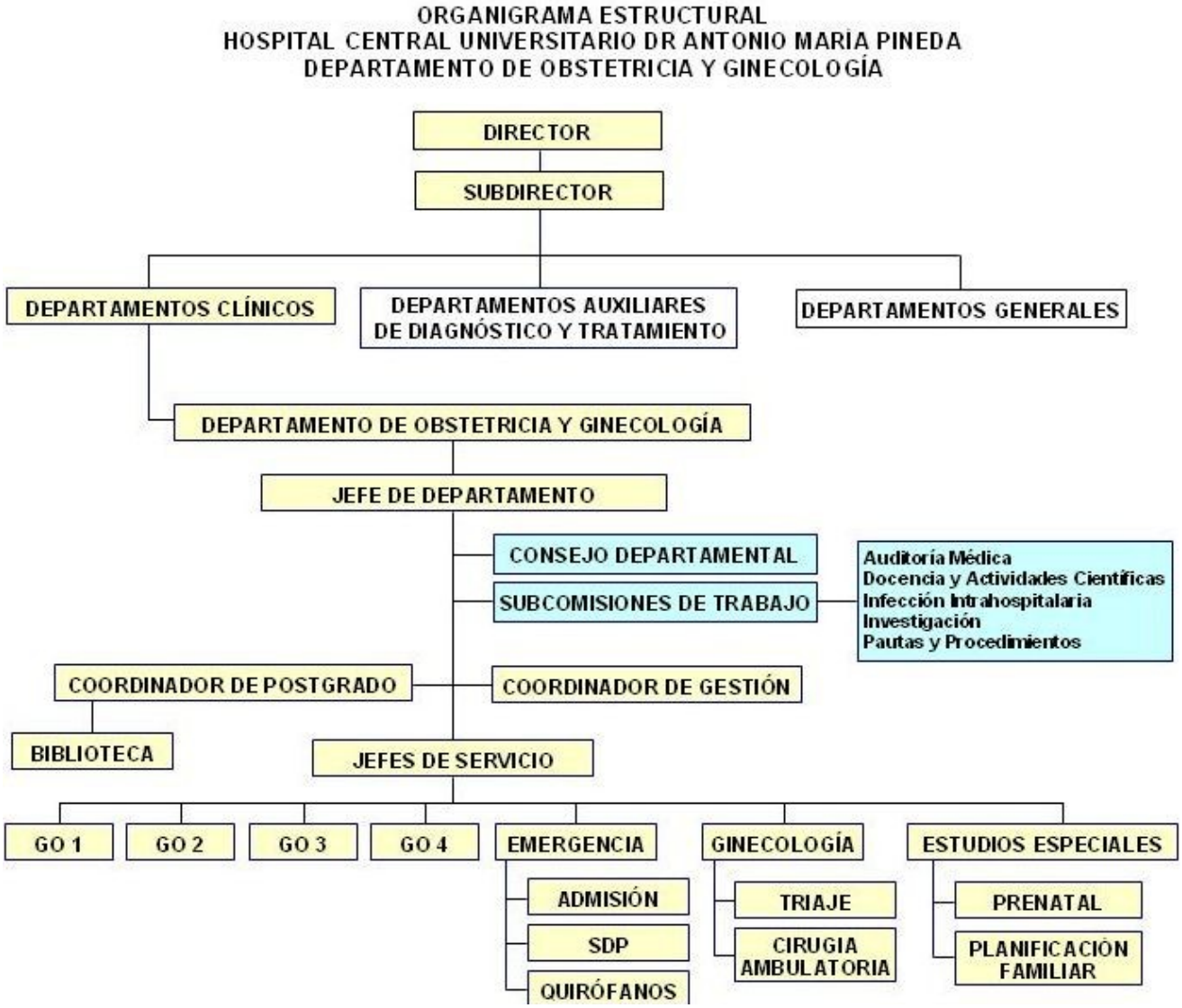

Con motivo de la toma de posesión de la Dra. María de los Reyes Fernández Padrón de Canache como jefa del Dpto. de Obstetricia y Ginecología, se reestructuran la jefaturas del Dpto. y de los Servicios:

Jefa Dpto.: Dra. María de los Reyes Fernández Padrón de Canache;
Adjunta a la Jefatura: Dra. Carmen Virginia Rodríguez Santiago;
Coordinador de Gestión: Dr. Francisco Javier Rojas Pérez;
Coordinador del Curso de Posgrado: Dr. Simón Rodrigo Cortés.
Jefes de Servicio Drs.:
GO1: Mireya Coromoto Pire Mejías de Fernández;
GO2: Ramón Jonás Reyes Colmenares, por María de los Reyes Fernández Padrón de Canache, quien asumió como jefa del Dpto.;
GO3: Manuel De Oliveira Leite;
GO4: Samir Chaker Saba Kahwati, por Carmen Virginia Rodríguez Santiago, quien pasa a ser adjunta a la jefatura del Dpto.;
SDP: Leopoldo Francisco Barrera, (E) por María Eusebia Mendoza Rodríguez (de permiso indefinido por enfermedad);
Coordinador de Admisión Obstétrica: Miguel Octavio Sosa Palavicini; sustituye a la Dra. Tathiana Díaz Durán, quien pasa como adjunta al Servicio GO2.
Ginecología: Jesús Alberto Rojas Paredes (continúa además como coordinador de la Consulta Prenatal), por Samir Chaker Saba Kahwati, quien asume como jefe del Servicio GO4;
Estudios Especiales: Reina Josefina Figueras Ávila de León, por Miguel Octavio Sosa Palavicini, quien asume como coordinador de la Admisión Obstétrica.

Figuras derecha (Der. a Izq.): Drs. Jesús Alberto Rojas Paredes y Samir Chaker Saba Kahwati, jefes del Servicio de Ginecología, entrante y saliente, respectivamente (Fotografías: Decanato de Medicina, UCLA).

SALA DE PARTOS

Personal que labora en las áreas internas del Servicio de Sala de Partos*: 65 médicos, 120 enfermeras, 30 camareras y 20 camilleras, distribuidos en 3 turnos (2 para los médicos) en las 24 horas. Total 235 personas. Fuente: Dpto. de Recursos Humanos HCUAMP.

*** Incluye la Sala de Partos propiamente dicha (3er. piso) y la Emergencia Obstétrica (Planta Baja), llamada comúnmente «Admisión Obstétrica».**

INTERNADO ROTATORIO

Egresa del internado rotatorio del HCAMP (lapso 2004-06) la Dra. Yoi Yan Tong.

Figura derecha: Dra. Yoi Yan Tong, Médico Interno HCAMP 2004-06.

La Dra. Tong, Médico Cirujano Cum Laude UCLA 2003, se muda para Caracas. En el 2008 emigrará a España, donde revalida y para el 2012 ejerce como médico residente en Farmacología Clínica en Madrid.

PROGRAMA DE SEGURIDAD BIOLÓGICA DEL ESTADO LARA

Se inicia en el Estado Lara el «Programa de Seguridad Biológica». La gobernación pone en funcionamiento 4 incineradores medianos para los Municipios Sanitarios Jiménez (Hospital de Quíbor), Torres (Hospital de Carora), Urdaneta (Hospital de Siquisique) y Palavecino (Ambulatorio de Cabudare) y 1 de gran capacidad para el Hospital Central "Antonio María Pineda".

Para este momento, el incinerador del HCAMP* tiene 5 años sin funcionar y los restos biológicos se trasladan al Hospital General "Luis Gómez López" para su incineración.
*** El 4to. en la historia del Hospital, instalado en el año 2000, solo funcionó hasta el 2001.**

El diseño, construcción e instalación del Horno de Desechos Patológicos se llevó a cabo por la empresa Combustion Services C. A., cuyo Gerente de Proyectos, Ing. José Jesús Peñaloza Carrasco*, fue también el Ingeniero Residente en la construcción e instalación de los incineradores del Ambulatorio de Cabudare, Hospital de Quíbor y Hospital de Siquisique (en 2005) y con anterioridad, de la Clínica Razetti de Barquisimeto (2004).

*** El Ing. Peñaloza es el mismo que, en su condición de Gerente de Proyectos de la empresa Hornos Industriales de Venezuela, dirigió el diseño y construcción de los incineradores de desechos patológicos de los Hospitales Central “Antonio María Pineda” (el 3ro. en su historia) y General “Luis Gómez López” (el 1ro. en su historia, a la fecha aún funcionando), en 1994.**

SERVICIO DE OFTALMOLOGÍA

Ingresan al HCAMP (26-8-2006) un grupo de 67 pacientes de la Misión Milagro Internacional, procedentes de Chile, para ser operados por el Servicio de Oftalmología en la Unidad de Cirugía Ambulatoria.

Es el 3er. (y último) grupo de pacientes chilenos programados para intervención en el HCAMP este año. En total se atendieron 227 pacientes y se operaron 221 (6 presentaron alteraciones en exámenes preoperatorios).

SERVICIO DE MEDICINA FÍSICA Y REHABILITACIÓN

Se inicia (2-9 al 29-10-2006) el *Diplomado en Electromiografía y Conducciones Nerviosas* en el Servicio de Medicina Física y Rehabilitación del HCAMP, por la UCLA.

Figura Inferior: Folleto promocional del *Diplomado en Electromiografía y Conducciones Nerviosas* a realizarse en el HCAMP.

FECHA DE INICIO DEL CURSO: 02 de SEPTIEMBRE 2006
FECHA DE CULMINACIÓN DEL CURSO: 29 de OCTUBRE de 2006

PARTICIPANTES
El curso está dirigido a Fisiatras, Neurólogos, Neurocirujanos, Neurofisiólogos y Residentes de Postgrado en éstas especialidades.

METODOLOGÍA DOCENTE
La docencia será impartida los sábados (8am-5pm)y domingos(8am-2pm) mediante clases teóricas y prácticas, seminarios, conferencias, sesiones prácticas con paciente, discusión de casos clínicos y videos, con participación activa de cada uno de los integrantes del curso.

RECURSOS
Laboratorio de electromiografía y electrodiagnóstico del Servicio de Medicina Física y Rehabilitación del Hospital Universitario “Antonio María Pineda”.Barquisimeto. Venezuela.

DIRECTOR DEL CURSO: DR. LUIS MÉNDEZ R.

DOCENTES
DR. LUIS MENDEZ R.*
Profesos Asociado de Neurología, Electromiografía y Electrodiagnóstico.
DR. KLEBER LEON R.*
Profesor Asistente de Anatomía Funcional, Electromiografía y Electrodiagnóstico.

* Postgrado de Medicina Física y Rehabilitación de la Universidad Centro Occidental "Lisandro Alvarado". Barquisimeto. Venezuela.

Equipos:
- Teca TD5. TD50 y Modelo M
- Neuro Start

- Neuronica 4 canales.(E.M.G y Potenciales evocados)
- Cadwell 2 canales. (E.M.G y Potenciales evocados)

EVALUACIÓN
Prueba práctica mediante calificación de 0 a 20 puntos.

REQUISITOS PARA LA APROBACIÓN
1. Asistencia al 100% de las actividades programadas.
2. Aprobar prueba oral-práctica con calificación no menor de 18 puntos.

CREDENCIAL A OTORGAR
Diplomado en ELECTROMIOGRAFÍA y CONDUCCIONES NERVIOSAS.

Es el 1er. diplomado que se realiza en la historia de este Servicio.

CLÍNICA RAZETTI
El Dr. Diego Antonio Borzellino Falzone recibe (8-9-2006) la Orden "Dr. Luis Razetti", otorgada por la Clínica Razetti de Barquisimeto por «...*su trabajo profesional y labor solidaria con la comunidad»*.

El Dr. Borzellino, Médico Cirujano UCO 1973, fue interno y residente, egresado como especialista del 1er. curso de Posgrado en Cirugía General, del HCAMP. Es el 3er. egresado de la UCLA en recibir esta Orden; los anteriores fueron los Drs. Orlando Antonio García Gómez (2002) y Leo Ramón Acosta Palma (2005). La Revista Médica Razetti publicará posteriormente (8(1): 95-97, 2009) a propósito del otorgamiento de la Orden Dr. Luis Razetti, la semblanza: *Reseña histórica de Diego Antonio Borzellino Falzone*.

COMISIÓN DE DOCENCIA
El Dr. Carlos Arístides Caballero Degregori, adjunto del Equipo de Cirugía Nº 1, es designado (15-9-2006) representante del Dpto. de Cirugía en la Comisión de Docencia del HCAMP. Jefe del Dpto.: Dr. Bernardo Augusto Ortega Herrera.

La Dra. Florángel Josefina García Pérez es designada (20-9-2006) representante del Servicio de Neonatología a la Comisión de Docencia del HCAMP. Jefa del Servicio: Dra. Ana Rita Semko Schwec.

COMISIÓN DE INVESTIGACIÓN EN SERES HUMANOS
Se designa la Comisión de Investigación en Seres Humanos para el lapso 2006-09, la cual queda constituida por los Drs. Fernando Antonio Jiménez (Servicio de Anestesiología), Antonio José de Jesús Franco Useche (Servicio de Emergencia General), Pastor José Galicia Pérez (Dpto. de Obstetricia), Ana Rita Semko Schwec (Servicio de Neonatología, Secretaria) y María Elena Riera Rodríguez (Servicio de Psiquiatría, coordinadora).

Fue un cambio de nombre para adaptarse a disposiciones del Ministerio de Salud (MINSA), en sustitución de la Comisión de Bioética, la cual con los mismos integrantes había aprobado el 16-2-2006 las *Normas de funcionamiento de la Comisión de Bioética del HCUAMP*, y por las que se siguió rigiendo la nueva Comisión.

DEPARTAMENTO DE INGENIERÍA Y MANTENIMIENTO
Se realiza (26 y 27-9-2006) en el auditorio del HCAMP un Taller de Bioingeniería, auspiciado por la UCLA, el HCAMP y el INABIO (Instituto Nacional de Bioingeniería). Conferencista invitado: Dr. Miguel Cerrolaza Rivas, profesor Titular de la UCV y presidente de la Sociedad Venezolana de Bioingeniería.

Figura derecha: Dr. Miguel Cerrolaza Rivas, profesor del Taller de Bioingeniería, HCAMP-UCLA 2006.

El Dr. (Ing.) Cerrolaza es Ing. Civil (UCV) con MSc (Brasil) y Dr. en Ing. Industrial en España, actual profesor del Instituto Nacional de Bioengieneria UCV, Caracas. Es la 1ra. vez que el HCAMP realiza este tipo de actividad en su historia. A la fecha el HCAMP no tiene un Dpto. o Servicio de Bio-

ingenieria, solo dispone de una Sección de Electromedicina, adscrita al Dpto. de Ingeniería y Mantenimiento.

DEPARTAMENTO DE SANEAMIENTO AMBIENTAL

Se inicia en el HCAMP la actividad: *Capacitación para la adecuada disposición de desechos en el Hospital Dr Antonio María Pineda*. Personal responsable: Belkis Coromoto Andrade Pacheco; Carmen Elina Oliveros Román; María Auxiliadora Mendoza Prado; Nohemi Josefina León Fonseca; Verci Yaneira Oropeza Camacaro; y Ana Teresa Berrios Rivas.

Proyecto de extensión de la UCLA numerado EU-MD-015-2006. Tiene como objetivo capacitar a los usuarios del HCUAMP de Barquisimeto sobre la adecuada disposición de los desechos. Los responsables son todos profesores del Dpto. de Enfermería de la UCLA.

SERVICIO DE LAVANDERÍA

Culminan las obras de remodelación del Servicio de Lavandería del HCAMP (piso, paredes, ventanas y techo). La obra forma parte del Proyecto Integral de Renovación del Servicio, cuya maquinaria data de la fundación del Hospital en 1954. El proyecto incluye la instalación de 9 lavadoras industriales, 6 compresores de aire, 3 maquinas de coser y otros equipos menores, lo cual está pendiente.

Figura superior: Equipo de Lavandería Industrial original (2 lavadoras y 1 secadora) desde la fundación del Hospital General de Barquisimeto en 1954. Nótese la remodelación del techo, paredes y piso del local.

A la fecha, de las 2 lavadoras solo 1 funciona. Para el 2012, ninguno de los equipos nuevos señalados en el proyecto han sido traídos al Hospital.

COMISIÓN DE DOCENCIA
Se designa (8-10-2006) a los Drs. José Rafael Tovar y Pedro Ramón Estrada Corona como representantes, principal y suplente respectivamente, del Dpto. de Patología en la Comisión de Docencia del HCAMP. Jefa del Dpto.: Lic. (Bioa.) Marlene Pastora Bonier Piña.

Se instala (9-10-2006) la Comisión de Docencia del HCAMP, lapso 2006-09.
Coordinador: Dr. Héctor Jesús Rey García, Director Adjunto Docente;
Secretaria: Dra. Florángel Josefina García Pérez, representante del Servicio de Neonatología;
Miembros: Drs. Carlos Arístides Caballero Degregori (Dpto. de Cirugía), Lyll Gisela Montes Mendoza* (Dpto. de Emergencia y Medicina Crítica), Simón Rodrigo Cortés (Dpto. de Obstetricia y Ginecología), Carmen Elexia Coronel Peraza (Dpto. Radiaciones), José Ramón Cedeño Morales (Dpto. de Medicina) y José Rafael Tovar* (Dpto. de Patología).
*** No asistieron a la instalación.**

DEPARTAMENTO DE OBSTETRICIA Y GINECOLOGÍA
Se aprueban (9-10-2006) las Guías Diagnósticas[1] para *Amenaza de Parto Prematuro* y *Rotura Prematura de Membranas*, elaboradas por la Dra. María de los Reyes Fernández de Canache, revisadas por la Comisión Institucional de Especialistas en Neonatología, Obstetricia y Enfermedades Infecto Contagiosas, nombrada al efecto, y conformada por los Drs.: Antonio José González Mata, Pediatra-Infectólogo HUPAZ; Míriam Josefina Maitín Castellanos, Pediatra-Infectóloga HUPAZ; Ana Rita Semko Schwec, Neonatóloga HCAMP; Yaritza del Valle Quijano Cruz, Neonatóloga HCAMP; Jesús Alberto Rojas Paredes, Gineco-obstetra HCAMP (Coordinador de la Comisión) y María de los Reyes Fernández de Canache, Gineco-obstetra HCAMP. Las guías fueron sometidas a los expertos externos (designados a criterio de la Comisión Institucional) Drs.: Paulino Vigil de Gracia, Obstetra - Ginecólogo, Hospital del Seguro Social, Panamá; Alfonso de Jesús Lázaro De La Torre, Perinatólogo, Barquisimeto; y Lemoña Edilia Gregoriadis Pérez, Obstetra-Ginecóloga y Perinatóloga, HCU, Caracas.

[1] Es un eufemismo (cambio de nombre) para las *Normas de Práctica Clínica y Procedimientos* ya existentes en el Dpto. (actualizadas en el 2003), incluyendo para las afecciones señaladas.

[2] Es la 1ra. vez en la historia del Dpto. que la elaboración y revisión de las pautas de conducta médica son sometidas a este procedimiento (fueron presentadas en febrero, discutidas en la Comisión hasta abril, enviadas a expertos externos en mayo, cuyas opiniones escritas se reciben en septiembre). Hasta ahora, las pautas eran elaboradas por la Comisión de Pautas y Procedimientos del Dpto., que las sometía a conocimiento de todos los involucrados y discutidas las consideraciones y aportes, se ponían en vigencia por el Consejo Departamental.

SERVICIO DE UROLOGÍA
Se inaugura (11-10-2006) la consulta de Triaje de Urología (oficialmente llamado Triaje Urológico), atendida por los residentes del Servicio de Urología, en el cubículo Nº 7 del área de Emergencia General.

Es la 1ra. vez en la historia del HCAMP, que se establece una consulta fija de Triaje de Urología. Desde 1986 los residentes de Urología hacen guardias a disponibilidad para el Servicio de Emergencia General.

CLÍNICA RAZETTI
La Dra. María Eusebia Mendoza Rodríguez recibe (12-10-2006) la Orden “Dr. Luis Razetti”, otorgada por la Clínica Razetti de Barquisimeto.

La Dra. Mendoza, fundadora de la Clínica Razetti en 1963, ha sido sucesivamente Interno, Residente, adjunta y jefa de Servicio de Sala de Partos en el HCAMP. Es el 6to. jefe de Servicio histórico del HCAMP en recibir esta Orden; los anteriores fueron los Drs. Ana Cecilia Miliani Villasmíl (2002), Orlando Antonio García Gómez (2002), Francisco Blas Finizola Celli (2003), César Rafael Isaac-cura Maiorana (2004) y Leo Ramón Acosta Palma (2.005).

DEPARTAMENTO DE OBSTETRICIA Y GINECOLOGÍA
La Dra. Maura Josefina Ortega Herrera asume (noviembre 2006) como coordinadora (E) del curso de Pos-grado

de Obstetricia y Ginecología, por enfermedad súbita del coordinador titular Dr. Simón Rodrigo Cortés.

La Dra. Ortega Herrera es el 2do. miembro de la 2da. generación de destacados médicos del Hospital Central de Barquisimeto, que a su vez alcanza también funciones directivas en el HCAMP. Es hermana del Dr. Bernando Augusto Ortega Herrera, jefe actual del Dpto. de Cirugía, y ambos son hijos de los Drs. Bernardo Augusto Ortega Carrasquero y Maura Rosa Herrera, jefes jubilados de servicios de Cirugía y Maternidad, respectivamente, del HCAMP.

DEPARTAMENTO DE CIRUGÍA

Pasantía Quirúrgica

El Dr. Hideki Amemiya Yoshioka, R4 de Cirugía General del HCAMP, inicia pasantía (lapso noviembre – diciembre 2006) por el Hospital Escuela “José Francisco de San Martín”, en la ciudad de Corrientes, Argentina.

Forma parte del programa general de cooperación entre los gobiernos de Venezuela y Argentina. Varios residentes de cirugía del HCAMP participan en este programa a lo largo del tiempo.

Profesor de Cirugía

La Dra. Blanca Isabel Figueroa Romero, adjunta del Equipo de Cirugía Nº 3, ingresa como profesora de Clínica Quirúrgica del Decanato de Medicina de la UCLA (Concurso de Oposición), asignada al mismo Servicio.

SERVICIO AUTÓNOMO ONCOLÓGICO (SAO)

Se publica la Resolución 401 del Ministerio de Salud (Gaceta Oficial N° 38.572 del 27-11-2006) titulada *Norma Sanitaria para la Autorización y Control de las Radiaciones Ionizantes en Medicina, Odontología y Veterinaria.*

La Norma, que actualiza el Decreto 2.210 sobre *Normas Técnicas y Procedimientos para el Manejo de Material Radiactivo* (Gaceta Oficial (E) N° 4.418 del 27-4-1992; Presidente Sr. Carlos Andrés Pérez Rodríguez), afecta el proyecto del Centro Regional de Oncología, actualmente en construcción al lado de la Emergencia General en el HCAMP.
Las Normas a la fecha usadas en el HCAMP en materia de Protección Radiactiva son la Norma COVENIN 218: 1-1999, 2-2000 y 3-2001 (*Protección contra las Radiaciones Ionizantes Provenientes de las Fuentes Externas Usadas en Medicina*), las cuales no fueron derogadas por la nueva Resolución Ministerial.

DEPARTAMENTO DE MEDICINA

Servicio de Neumonología

Ingresa al HCAMP el Dr. Eduardo Isidoro Loeb Melus como Especialista I Neumonólogo. Asume como jefe del Servicio de Neumonología del Dpto. de Medicina (posición vacante). Paralelamente ingresa como profesor Instructor al Decanato de Medicina, Sección de Fisiología, UCLA y establece consulta privada en la Clínica Canabal de Barquisimeto

El Dr. Loeb, Médico Cirujano Cum Laude UCLA 1999 y Especialista en Medicina Interna HCAMP-UCLA 2003, viene de realizar posgrado de especialista en Neumonología HUC-UCV lapso 2003-06.

Servicio de Medicina de Mujeres

- La Dra. Yajaira Margarita Monteiro Peña se retira del HCAMP (30-11-2006) después de 28 años de servicios en el Hospital (1978-06), 25 de ellos (marzo 1981 – noviembre 2006) en el Dpto. de Medicina. En dicho lapso fue interno (1978-80), residente (1981-84) egresada como especialista, adjunta (1984-02) y jefa del Servicio (2002-06).

Figura derecha: Dra. Yajaira Margarita Monteiro Peña, Especialista II HCAMP (selfie personal, fecha no precisada).

Paralelamente realiza carrera docente en la Escuela de Medicina de la UCLA, asignada al Dpto. de Medicina del HCAMP, donde fue profesora de pre y posgrado, realizó el curso de Posgrado en Neumonología (UCV) y la maestría en Educación, Mención Ciencias de la Salud (UCLA), alcanzan-

do la categoría de profesora Asociada. A la fecha es coordinadora del Posgrado de Medicina Interna de la UCLA, condición que es asumida por la Dra. Elba Firelay Santander Garrido, jefa del Dpto., como (E). La Dra. Monteiro sigue en el Dpto. de Medicina hasta abril del 2007, cuando será oficialmente jubilada por la UCLA.

- El Dr. Vanel Rafael Machuca, adjunto del Servicio de Medicina de Mujeres, es designado jefe del Servicio. Sustituye a la Dra. Yajaira Margarita Monteiro Peña, quien se retiró del HCAMP.

Figura derecha: Dr. Vanel Rafael Machuca.

El Dr. Machuca, Especialista en Medicina Interna HCAMP-UCLA 1989, es el 2do. especialista egresado del HCAMP en ocupar la jefatura de este Servicio en toda su historia (el 1ro. fue la Dra. Monteiro).

SERVICIO DE EMERGENCIA GENERAL

Se introduce ante el Juzgado de Control en Barquisimeto (1-12-2006), acusación contra un médico del HCAMP por «… *Expedición de Certificación Falsa Destinada a Dar fe Ante la Autoridad»*; delito previsto en el Art. 77 de la Ley contra la Corrupción.

El hecho se refiere a un reposo médico por quince días, expedido en el Servicio de Emergencia del HCAMP el 22-12-2004. Aunque otras veces se han encontrado reposos falsos (forjados) con récipes del HCAMP y se han presentado denuncias en el Tribunal Disciplinario del Colegio de Médicos por reposos emitidos considerados ficticios contra médicos del Hospital, es la 1ra. vez que se lleva a juicio formal (KP01-P-2.006-006884) ante un Tribunal de la República a un médico del HCAMP por esta causa específica. La transcripción textual de las incidencias del juicio puede verse en el Capítulo 81.

SERVICIO DE ANESTESIOLOGÍA

El Dr. Giselo Enrique Sequera, adjunto del Servicio de Anestesiología, es designado coordinador del Área Quirúrgica (antes llamado «Jefe de Pabellón», «Jefe de Quirófanos»). Sustituye al Dr. Joan Enrique Strauss Kasen, quien asumió como jefe del Dpto. de Emergencia y Medicina Crítica.

Figura derecha: Dr. Giselo Enrique Sequera, coordinador Área Quirúrgica del HCAMP.

El Dr. Sequera es egresado del posgrado en Anestesiología HCAMP-UCLA 1984 y desde entonces adjunto del Servicio de Anestesiología del HCAMP (22 años). Ejerce profesionalmente en el CMO de Barquisimeto donde es anestesiólogo de planta fundador.

ASOCIACIÓN PRO SALUD RESPIRATORIA (APROSAR)

Circula la última edición de la «Estampilla de Salud», de la Asociación Pro Salud Respiratoria (APROSAR), en circulación desde el año 2000 cuando sustituyó la «Estampilla de Navidad» de la Asociación Antituberculosa, a su vez en circulación desde 1942.

Figura derecha: evolución de la «Estampilla de Navidad» (1957), transformada en «Estampilla de Salud» (2000) cuando dejò de ser de Navidad (se suprimió la leyenda «Feliz Navidad» que aparecía desde 1991) y Antituberculosa (aunque siguen usando el mismo Logotipo).

Año 1957 Año 2000 Año 2006

La Liga Antituberculosa del Estado Lara, dirigida por los médicos del Hospital "Antonio María Pineda" Drs. Luis Gómez López y

Carlos Zubillaga Zubillaga, realizó en 1944 la 1ra. campaña decembrina de venta de la Estampilla de Navidad”. A lo largo de las décadas de los '50 y '60, numerosos médicos de los hospitales “Antonio María Pineda”, Central de Barquisimeto (luego HCAMP) y Sanatorio Antituberculoso participaron en estas campañas.

DEPARTAMENTO DE FARMACIA

Ocurre una inundación por aguas blancas y servidas en el área de preparación y almacenamiento de medicamentos del Dpto. de Farmacia (planta baja, ala NO del HCAMP). Se traslada el Dpto. de Farmacia al área de comedor (planta baja, ala NE del Hospital), la cual está sin uso desde el 2000.

La «inundación» ocurre a partir de las obras de remodelación que se llevan a cabo en el 2do. piso del ala NO (Servicio de Cirugía de Mujeres). Se decide solicitar la remodelación del área de farmacia, en conjunto con la remodelación, ya en marcha, de la contigua (lado Este) área de cocina. Para el 2012 ninguna de las 2 remodelaciones (cocina y farmacia) habrá terminado y el área de farmacia ha estado siendo usada como depósito de materiales de construcción para las remodelaciones.

COMISIÓN DE DOCENCIA

Se designa (11-12-2006) a los Drs. Alberto Noél Morales Romero, principal, y Luzmila del Carmen Mendoza, suplente, como miembros de la Comisión de Docencia del HCAMP, lapso 2006-09, por el Dpto. de Obstetricia y Ginecología. Sustituyen al Dr. Simón Rodrigo Cortés, de permiso por enfermedad.

El Dr. Cortés es además coordinador del Curso de Posgrado del Dpto., función que es asumida por la Dra. Maura Josefina Ortega Herrera, adjunta del Servicio GO4, como encargada.

CRUZ ROJA – SECCIONAL LARA

La Lic. (Enf.) y Dra. (Edu.) Elsa Josefina Vargas Rodríguez es electa presidenta de la Cruz Roja Venezolana, Seccional Lara, lapso 2006-08. Es miembro del Comité Ejecutivo Seccional desde 1985, donde ha desempeñado funciones de director suplente y secretaria, reelecta varias veces. A la fecha es profesora del Programa de Enfermería del Decanato de Ciencias de la Salud, UCLA.

La Dra. Vargas, Enfermera Graduada ENE-Lara “Juan Alberto Olivares” 1975, fue enfermera profesional, enfermera especialista en Nefrología y coordinadora de la Unidad de Diálisis del HCAMP, sitio donde laboró por 31 años. Es el 2do. funcionario del HCAMP que, después de su retiro del mismo, es electo presidente de la Cruz Roja. El anterior fue el Dr. Nelson Antonio García García, adjunto del Dpto. de Obstetricia y Ginecología. Para el 2012 aún permanecerá en el cargo producto de reelecciones sucesivas.

Durante su estancia en el HCAMP, la Dra. Vargas obtuvo 4 títulos académicos: Lic. Enfermería; Lic. Educación; Mag. en Educación y Dr. en Educación (USM), hecho único en la historia del HCAMP. Ascenderá a profesora Agregada de la UCLA (11-11-2008; aprobado en Consejo Universitario Nº 1.882 del 10-7-2008) y posteriormente adquirirá su 5to título: Doctorado en Enfermería (Universidad de Carabobo, 2011).

Figura Derecha: Dra. Elsa Josefina Vargas Rodríguez (Fotografía: entrevista diario El Impulso con motivo su nombramiento).

SERVICIO DE OFTALMOLOGÍA

Se aumenta el número de residentes del Servicio de Oftalmología de 2 a 6 por año. El 1er. grupo concursan en diciembre 2006 para empezar en marzo 2007.

El aumento de residentes es resultado de la participación del Servicio en la Misión Milagro*. También ingresarán progresivamente 8 especialistas (que se agregan a los 6 existentes). Para el 2010 el Servicio tendrá un personal médico de 14 especialistas y 18 residentes.

* **Como parte de la Misión Milagro también harán pasantías por el Servicio algunos médicos de otros países signantes del convenio, incorporados como «residentes», quienes (al igual que el nuevo grupo de 4 residente) no forman parte de la nómina del HCAMP.**

AMBULATORIO "DANIEL CAMEJO OCTAVIO"
Se jubila del MSAS (hoy día Ministerio de Salud, MINSA) la Lic. (Bioa.) Caridad Zuleima Barreto, después de 35 años de servicios (1971-2006) durante los cuales fue bioanalista del Servicio de Laboratorio Central del HCAMP y coordinadora (jefa) fundadora del Laboratorio del Ambulatorio del Oeste "Daniel Camejo Octavio" (1975 - 2006), el cual recibirá su nombre como epónimo.

Figura derecha: Lic. Caridad Zuleima Barreto. Br. en Ciencias Liceo "Lisandro Alvarado" (LLA), Lic. en Bioanalisis UCV, bioanalista del HCAMP y coordinadora fundadora del Ambulatorio del Oeste.

La Lic. Barreto es egresada de la promoción "Leonardo Ruiz Pineda", Liceo "Lisandro Alvarado" 1958, cuyo director era el Dr. Francisco José Cañizalez Verde, luego directivo del CEDES – URCO- UCO. Nacida el 17-7-1934 en Quíbor, Estado Lara, donde también ejerció como bioanalista, el Concejo Municipal del Municipio Jiménez realizó una sesión especial con motivo de su jubilación

SERVICIO DE RADIOLOGÍA
Se instala un equipo de Densitometría Ósea (DEXA), modelo DMS-Lexxos, en el Servicio de Radiología y Diagnóstico por Imágenes. Técnico encargado: Jacqueline Marín.

Es la 1ra. vez que se realiza este tipo de examen en el HCAMP, cuyo servicio al público empezará en abril 2007. Con la instalación y puesta en funcionamiento del equipo se crea la Unidad de Densitometría, que se agrega a las 3 unidades que ya tiene el Servicio en funcionamiento: Radiología, Ultrasonido y Tomografía.

MINISTERIO DE SALUD (MINSA)
Se publica (Gaceta Oficial Nº 38.591 del 26-12-2006) la nueva estructura organizativa del Ministerio de Salud, (MINSA) la cual contempla 3 Viceministros: de Redes de Servicios de Salud; de Redes de Salud Colectiva; y de Recursos para la Salud. A su vez, el Viceministerio de Redes de Servicios de Salud comprende 3 Direcciones generales: del I Nivel de Atención en Salud; Red Ambulatoria Especializada; y Red de Hospitales.
El HCAMP queda adscrito a la Dirección General de Red de Hospitales, del Viceministerio de Redes de Servicios de Salud, del Ministerio de Salud.

En la práctica, el HCAMP tiene una dependencia dual compleja: depende en lo ejecutivo de la Dirección Estatal de Salud (que designa autoridades y asigna presupuesto) y en lo normativo de la Dirección General de Red de Hospitales; y a su vez, el Director Estatal de Salud (quien es funcionario de la Gobernación del Estado), reporta directamente al Despacho del Ministro de Salud, sin pasar por los Viceministerios.

VII – EL DECANATO DE MEDICINA Y EL HCAMP:

AUTORIDADES DE LA UCLA, año 2006:

Rector: Dr. (Eco.) Francesco Leone Durante;
Vicerectores Académicos: Dr. Leonardo Montilva Najul, hasta mayo
Mag. (Ing.) Nelly del Valle Velásquez Velásquez;
Vicerector Administrativo: MBA. (Ind.) Edgar José Alvarado Ramírez;
Secretarios Generales: Mag. (Ing.) Nelly del Valle Velásquez Velásquez, hasta mayo;
Dr. (Edu.) Francisco A Ugel Garrido.

AUTORIDADES DEL DECANATO DE MEDICINA, año 2006:
Jefes de Departamentos Clínicos*:
Pediatría: Dr. Hugo Rafael Andrade Montero, hasta julio;
Dr. Jesús Teodoro Ramírez Zambrano.
Medicina: Dr. Hebert Orlando Ramírez Parrilla, hasta febrero;
Dra. Elba Firelay Santander Garrido.
Obstetricia y Ginecología: Dr. Jonás Ramón Reyes Colmenares, hasta julio;
Dra. María de los Reyes Fernández de Canache
Cirugía: Dr. Nelson Enrique Mendoza, hasta julio;
Dr. Bernardo Augusto Ortega Herrera.
Radiaciones: Dra. Yaneth Coromoto García Lozada.
Patología: Lic. (Bio) Marlene Pastora Bonier Piña.
Emergencia y Medicina Crítica: Dr. Asdrúbal Tobías González Núñez, hasta julio;
Dr. Joan Enrique Strauss Kasen.

*** Se corresponden con los Dptos. del HCAMP, excepto por Pediatría, que corresponde al HUPAZ (el HCAMP no tiene oficialmente Dpto. de Pediatría).**

EGRESADOS DE CURSOS DE POSGRADO DEL HUPAZ, año 2006 (relacionados con el HCAMP, egresan en conjunto con los posgrados del HCAMP):

Cirugía Pediátrica (22da. promoción, 5to. curso Residencia de Posgrado HUPAZ, 4 años, lapso 2002-06). Drs.:
- **Keila del Carmen Canelón González** (Médico Cirujano UCLA 1994). Se radica en San Felipe, Estado Yaracuy;
- **Laura Xiomara Pérez Suárez** (Médico Cirujano UCLA 1993; Pediatra HCAMP-UCLA 2002).

Foniatría (5ta. promoción, 2do. curso Residencia de Posgrado HUPAZ, 3 años, lapso 2003-06). Dras.:
- **María Inés Moreno Quintero**. Tesis: *Clasificación Fonatoria de la Voz Cantada y su Relación con la Clasificación Musical en Cantantes Líricos del Conservatorio Vicente Emilio Sojo.* Tutor: Dr. Ulises Jesús Narváez Zambrano. Se radica en Valera, Estado Trujillo.
- **Carmen Yolanda Páez Ávila** (Médico Cirujano UCLA 2001). Tesis: *Hallazgo Clínicos y Paraclínicos en Niños con Disfonía. Octubre 2004-Octubre 2005.* Tutora: Dra. Isabel Cristina Piñero Silva.
- **Beatriz Elena Perdomo Querales** (Médico Cirujano UCLA 1997; Pediatra HUPAZ-UCLA 2002). Tesis: *Análisis Acústico de la Voz en Niños de 6 a 12 Años de Edad sin Patología Vocal.* Tutora: Dra. Isabel Cristina Piñero Silva. Ingresa como docente a la UCLA, asignada al Dpto. de Pediatría.
- **Marisela del Carmen Ramos Rojas** (Médico Cirujano UCLA 1994; Pediatra HCAMP-UCLA 2001). Tesis: *Hallazgo Videonistagmográficos en Pacientes con Síndrome Vertiginoso.* Tutora: Dra. Aidé Coromoto Infante. Se radica en Puerto Ordaz, Estado Bolívar.

Como hecho curioso todos los cursos de este posgrado (5 promociones y 18 egresados a la fecha) han sido de “solo doctoras”.

Medicina Crítica Pediátrica (Posgrado HUPAZ, 2 años, lapso 2004-06). Dras.:
1er. Curso de Posgrado. Sustituye a la RAP existente en el Servicio desde el año 2000.
- **María Auxiliadora Loyo Álvarez** (Médico Cirujano UCLA 1994)
- **Martha Inés Orjuela Parra** (Médico Cirujano UCLA 1999; Pediatra HPAZ-UCLA 2004).

Neuropediatría (4ta. promoción, 2do. curso Residencia de Posgrado HUPAZ, 3 años, lapso 2003-06). Drs.:
Solo se reseñan las tesis realizadas en el HCAMP.
- **Carmen María Martínez Allegue** (Médico Cirujano UCLA 1996; médico interno HCAMP 1998 - 2000; Pediatra HCAMP-HUPAZ-UCLA 2003; Premio “Silvia Salazar” en el Congreso Pediátrico “Andrés Riera Zubillaga” 2005). Se radica en Acarigua, donde ingresa como docente al posgrado de Pediatría del Hospital IVSS “Dr. José Gregorio Hernández”.
- **Luis Alberto Méndez Jiménez** (Médico Cirujano UNFM 1992; Pediatra UNFM 1998). Tesis: *Relación entre los niveles plasmáticos de Homocisteína y tamponadores de Radicales Libres en recién nacidos con Hipoxia Perinatal y su evolución neurológica*. Tutora: Dra. Liseth Carolina Guirola de Loureiro. Presentará Tesis en

2008; se radica en Tucacas, Estado Falcón.
- **Jannetty Hercilia Pantoja Rivas** (Médico Cirujano ULA 1994; Pediatra HCAMP-UCLA 2000). Natural de Turmero, Estado Aragua, ingresa como especialista al Hospital IVSS "José Antonio Vargas", en Palo Negro, Estado Aragua.
- **Antonio José Uzcátegui Vielma** (Médico Cirujano ULA 1998; Pediatra ULA 2003). Tesis: *Síndrome de Laundry Guillain Barre Strohl en niños. Experiencia en el Hospital Pediátrico "Dr. Agustín Zubillaga" en los años 1997 - 2005*. Natural de Mérida, Estado Mérida, ingresa como especialista al IAHLA en dicha ciudad.

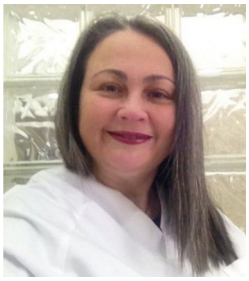

Figura derecha: Dra. Carmen María Martínez Allege, Especialista en Neuropediatría HUPAZ-UCLA 2006.

Puericultura y Pediatría (30ma. promoción, 6to. curso Residencia de Posgrado HUPAZ, 3 años, lapso marzo 2003 – marzo 2006). Drs.:

Solo se reseñan las tesis realizadas en el HCAMP.
- **Lorenza Acosta Romero** (Médico Cirujano ULA 1999). Natural de Caracas, Distrito Federal.
- **Marlinda Josefina Agüero Parra** (Médico Cirujano UCLA 1997; médico interno HCAMP 1998 - 2000).
- **Elba Mercedes Carvajal Briceño**. Tesis: *Riesgo de asfixia perinatal en recién nacidos producto de parto normal con y sin Analgesia Obstétrica. Hospital Central Universitario "Antonio María Pineda".* Tutor: Dr. Rafael Eloy Agüero Peña.
- **Luz del Valle Fernández Palma** (Médico Cirujano Cum Laude UCLA 2001).
  La Dra. Fernández recibió el Reconocimiento como "Residente de actuación mas Destacada Año 2004-05", otorgado por la Sociedad Venezolana de Puericultura y Pediatría, Filial Lara.
- **María Teresa Liscano de Ramos**.
- **Mary Carmen Maldonado Jiménez**. Tesis: *Evaluación de dos modalidades de egreso (Temprano y Tradicional) en Recién Nacidos sanos como factor predisponente para el reingreso en el período neonatal Hospital Universitario "Dr. Antonio María Pineda" de Barquisimeto*. Tutora: Dra. Nancy Josefina Pinto Fréitez.
- **Francis Carolina Mantilla Perozo** (Médico Cirujano LUZ 1996). Tesis: *Cumplimiento de los pasos para pertenecer a Hospitales Amigos de los Niños y de las Madres en el Hospital Dr. Antonio María Pineda , Estado Lara*. Tutora: Dra. María Antonia Ferrer Gómez. Establece consulta privada como Especialista en la Clínica Canabal en Barquisimeto.
- **Pedro José Mujica Agüero** (Médico Cirujano UCLA 1994; médico interno HCAMP 1995-97)
- **Lorena Guadalupe Rodríguez Durán**. Presentará tesis en 2007.
- **Carmen Pastora Rodríguez Suárez**.
- **Ziruma Pastora Rojas Cárdenas**.
- **Yahiret Teresa Valera Silva de López** (Médico Cirujano UCLA 1999).

EGRESADOS DE CURSOS DE POSGRADO DEL DECANATO DE MEDICINA, año 2006 (relacionados con el HCAMP, egresan en diferentes fechas, algunos en conjunto con los Posgrados del HCAMP):

Cardiología (26ta. promoción, 9no. curso de Posgrado ASCARDIO, lapso enero 2004 - diciembre 2006). Drs.:

Esta promoción tuvo su acto de grado en marzo 2007 y figura para la UCLA como promoción 2007.
- **Adriana de Jesús Betancourt Marín** (Médico Cirujano ULA 1999; Internista HG Guanare), de 38 años (n. 7-1-1968) natural de Barquisimeto, establece ejercicio privado en la ciudad;
- **Marcia Vanessa Ferrer Marcano** (Médico Cirujano UDO), de 35 años (n.3-7-1971); ingresa como especialista al Hospital Universitario "Dr. Manuel Nuñez Tovar" en Maturín, Estado Monagas;
- **Mónica Romero Lofiego** (Médico Cirujano UCLA 1999), de 33 años (n. 22-1-1973);
- **Raquel María Ruíz Rangel** (Médico Cirujano ULA 1990), de 34 años (n. 24-2-1963), natural de Maturín, Estado Monagas, ingresa como especialista al Hospital "Dr. Luis Razetti" en Tucupita, Estado Delta Amacuro;
- **Horacio Luciano Sineiro Díaz** (Médico Cirujano ULA 1992), natural de San Fernando, Estado Apure, de 42 años (n. 7-3-1965); Tesis: *Consumo de Chimó en adolescentes venezolanos*. Luego establece consulta como especialista en el Hospital Internacional de Barquisimeto;
- **Néstor Rafael Velásquez Paredes** (Médico Cirujano UC; Internista HGLGL), natural de Bruzual, Estado Apure, de 39 años (n. 20-4-1967); ingresa como especialista al Hospital Central de Acarigua, Estado Portuguesa;
- **José Miguel Zamora Álvarez**. Se radica en Barcelona, Estado Anzoátegui.

Este posgrado (y en general todas las residencias que terminan en diciembre) culmina el año académico por la UCLA el año siguiente, por lo que frecuentemente son mencionados como graduados en promoción 2007.

Desarrollo Integral de la Mujer (4to. curso de Maestría, 2 años, lapso 2004-06). Dras.:
- Abg. **Marianela Cherife Abdel Pérez** (Abogada U del Táchira 1995);
- **Carmarifel Verónica Marcano Martínez*** (Médico Cirujano UCLA 1996; Gineco Obstetra HCAMP-UCLA 2002).

  *** La Dra. Marcano terminó su actividad presencial de la Maestría en el 2005 y se radica en España, donde luego de convalidar su título de Especialista en Obstetricia y Ginecología HCAMP - UCLA, ejerce en el Hospital de Llobregat, en la ciudad de Barcelona. Es la 2da. egresada de esta promoción (2002) de Gineco-Obstetras del HCAMP que se radica en Cataluña, después de la Dra. Sofía Eliana Castañeda, que ejerce en la ciudad de Girona.**

Educación Mención Ciencias de la Salud (5to. curso de Maestría, 2 años, lapso 2004-06):
Solo se mencionan las tesis realizadas en el HCAMP.
- **Chiquinquirá de Lourdes Durán de Balza** (Lic. Nutrición UCV 1976; Ampliación de Conocimientos en Salud Pública UCLA 1994). Es jefa del Dpto. de Nutrición y Dietética del HCAMP.
- **Zulay Altagracia Giménez Giménez** (Médico Cirujano UCLA 1982; Especialista en Higiene Mental Infanto Juvenil UCLA 1996; Médico de Familia ULA 2001). Es docente del Decanato de Medicina UCLA.
- **José Orosimbo Martínez Espinoza** (Médico Cirujano UCLA 1992; Internista HCAMP-UCLA 2000). Es profesor del Decanato de Medicina, asignado al Dpto. de Medicina del HCAMP.
- **Ulises Jesús Narváez Zambrano**. Tesis: *Foniatría (Patología de la Comunicación Humana) en la Formación Académica de los Estudiantes de Medicina y Médicos de la Red Ambulatoria de Barquisimeto.* Tutor: Dr. Manuel Ramón Blanco. Es especialista del Servicio de Foniatría del HUPAZ.
- **Aura Marbella Valero de Brett** (Lic. Nutrición ULA 1982).

  La Lic. Valero era dietista del HCAMP, transferida al HPAZ al crearse este en el 2000, donde permanece como nutricionista del Servicio de Nutrición y Dietética y profesora de la UCLA.

Figura derecha: Dra. Zulay Altagracia Giménez Giménez, Magíster en Educación UCLA 2006.

Fisiología (1er. curso de Maestría, 2 años, lapso 2004-06). Drs.:
- **José Lorenzo Garay Flores** (Doctor en Medicina y Cirugía, Italia 1989), es profesor de la Sección de Fisiología del Decanato de Medicina;
- **María Magdalena Hernández Hernández de González** (Médico Cirujano ULA 1999); natural de San Fernando, Estado Apure, es profesora de histofisiología de la Universidad Rómulo Gallegos; y
- **Martha Milagros Silva Falcón** (Médico Cirujano UCLA 1996), es profesor de la Sección de Fisiología, UCLA.

La Maestría en Fisiología, con sede en el Dpto. de Ciencias Fisiológicas, es la 4ta. maestría que realiza el Decanato de Medicina. Las otras 3 son: Salud Pública, Educación Mención Ciencias de la Salud, y Desarrollo Integral de la Mujer.

Medicina Familiar (5to. curso Residencia de Posgrado IVSS, 3 años, lapso 2003-06). Dras.:
- **Noris Neyleth Arcaya Apóstol** (Médico Cirujano UCLA 1993);
- **Carmen Coromoto Cordero de Guerrero** (Médico Cirujano UCLA 1990);
- **Norelen Alicia Flores Aguilar** (Médico Cirujano UCLA 1995; médico interno HCAMP 1995-97). Tesis: *El juego como estrategia pedagógica recreativa para disminuir la agresividad escolar en la hora de recreo dirigido a la comunidad educativa de la Escuela Departamento Libertador Parroquia Unión*. Universidad Centroccidental “Lisandro Alvarado”. Barquisimeto

Salud e Higiene Ocupacional (3er. curso de Posgrado, 2 años, lapso 2004 – 2006). Dras.:
Solo se mencionan las tesis realizadas o relacionadas con el HCAMP.
- **Yamina del Carmen García** (Médico Cirujano ULA 1999). Natural de Santa Barbara, Estado Zulia, viene de ser coordinadora del Ambulatorio Rural de Moroturo, Estado Lara. Tesis: *Exposición a plaguicidas y*

efectos a la salud en trabajadores agrícolas de Siquisique, Municipio Urdaneta Estado Lara. Jurado: Drs. Eddy Luz Falcón de Fréitez (tutora); Patricia Eugenia Zeman Morand y Manuel Segundo Ramírez Sánchez.
Las Dras. Falcón y Zeman son ex funcionarias del HCAMP; el Dr. Ramírez es adjunto del CTRCO "Dra. Elba Luz Bermúdez" que presta servicios a los hospitales HUPAZ y HCAMP.

- **Yoli Yadira Pérez Maldonado** (Médico Cirujano UCLA 1990). Tesis: *Factores de riesgo ocupacionales físicos y químicos para Cáncer Hematológico. Consulta de Hematología Hospital Central "Antonio María Pineda" y Hospital "Dr. Pastor Oropeza" del Seguro Social de Barquisimeto.* Tutora: Dra. Yolanda Ivonnette Verratti Soto.
- **Lila Rosa Pineda Valenzuela** (Médico Cirujano UCLA 1994).
- **Nayda Lolimar Quero Pérez** (Médico Cirujano UCLA 1999). Era coordinadora del Ambulatorio Urbano La Carucieña en Barquisimeto. Luego ingresa como especialista al INP-SSL.
- **Marinela Marlyn Ramírez García** (Médico Cirujano UCLA 1994). Tesis: *Propuesta de un Sistema de Vigilancia Epidemiológica para el personal ocupacionalmente expuesto a Rayos X en los servicios de Radiodiagnóstico públicos*. Tutora: Dra. Eddy Luz Falcón de Fréitez.
- **María de Fátima Segura Rodríguez** (Médico Cirujano UCLA 1999). Tesis: *Manual de Capacitación en Salud y Seguridad Hospitalaria dirigido a trabajadores del sector salud.* Tutora: Dra. María Isabel Najul Saldivia.
- **María de Lourdes Sequera**.

Figuras Izq. a Der.: Dras. Lila Rosa Pineda Valenzuela y Marinela Marlyn Ramírez García. Especialistas en Salud e Higiene Ocupacional UCLA 2006.

Salud Pública (Ampliación de Conocimientos, 2006). Dra.:
- **Yoleida Oñates Graterol** (Médico Cirujano UCLA 1994).

Salud Pública (7mo. curso de Maestría, 2 años, lapso 2004-06):
Solo se mencionan las tesis realizadas o relacionadas con el HCAMP.

- Lic. **Luz Mary Alvarado Betancourt** (Lic. Enfermería UCLA 2001). Es enfermera de Salud Pública del Centro Ambulatorio IVSS "Dr. Rafael V Andrade" en Barquisimeto.
- Dra. **Raiza Marina Camacaro Rea** (Médico Cirujano UCLA 1985; medico interno HCAMP 1986-88).
- Dra. **Alba Rosa Carrasco** (Médico Cirujano UCLA 1995). Es médico sanitarista en Villa Bruzual, Estado Portuguesa.
- Dra. **Isabel Marina Escalona Salazar** (Médico Cirujano UCLA1995).
- Dra. **Mariela del Socorro Giménez Rangel** (Médico Cirujano UCLA 1999; Ampliación de Conocimientos en Salud Pública UCLA 2003). Es médico de Salud Pública del HGPO-IVSS, Barquisimeto.
- Dra. **Virginia del Carmen Guadarrama** (Médico Cirujano UCLA 1990; Ampliación de Conocimientos en Salud Pública 2000).
- Dra. **Laydes Bettina Ocanto Briceño** (Médico Cirujano UCLA 2000). Tesis: *Análisis de la Mortalidad Materna Hospitalaria: Hospital Central Universitario "Dr. Antonio María Pineda". Barquisimeto. Estado Lara.* Tutora: Dra. Patricia Eugenia Zeman Morand.
- Dra. **Dairys Eduvigis Rodríguez Pérez** (Médico Cirujano UCLA 1994).
- Lic. (Nut.) **Nelly Josefina Sanabria Méndez**, de 45 años (n.1-11-1961). Es jefa del Dpto. de Nutrición del HUPAZ.
- Dra. **Isveth Teresa Terán Delfines de Sánchez** (Médico Cirujano UCLA 1994). Es médico general en el Ambulatorio de la Cruz Roja, Barquisimeto. Tesis: *Factores de la Atención de Salud que Influyen en la Mortallidad Neonatal registrada en el Departamento de Gineco-Obstetricia del Hospital Central Universitario "Dr. Antonio María Pineda"*. Tutora: Dra. María Teresa de Guerrero.
- Lic. **María de Jesús Triolo Mieses** (Bioanalista UC 1994). Es bioanalista del HGLGL, Barquisimeto.
- **Ana Cecilia Zambrano Vásquez**.

JUBILADOS EN SERVICIO ACTIVO RELACIONADOS CON EL HCAMP

Renovación de Jubilación en Servicio Activo en el Decanato de Medicina, lapso 1-1-2005 al 30-6-2005 para los profesores Drs. (orden alfabético):

- Leo Ramón Acosta Palma (4ta.), Asociado a Medio Tiempo, asignado al Dpto. de Obstetricia y Ginecología en el HCAMP;
- José Ramón Cedeño Morales (6ta.), Titular a Medio Tiempo, asignado al Dpto. de Medicina en el HCAMP;

- Frank Gregory Hammond Figueroa (6ta), Titular a Medio Tiempo, asignado al Dpto. de Patología en el HCAMP, Unidad de Genética Médica;
- Minerva de Jesús León de Pérez (7ma.), Asociada a Medio Tiempo, asignada al Dpto de Patología del HCAMP, Unidad de Genética Médica;
- Kleper Vicente Orellana Terán (3ra.), Titular a Medio tiempo, asignado al Dpto. de Medicina del HCAMP,

Las renovaciones serán aprobadas luego en los Consejos Universitarios Nº 1.679 y 1.680, del 15-2 y 22-2-2006, respectivamente.

SERVICIO DE RADIOLOGÍA

La Dra. Sonia Teresa Pérez Valecillos, coordinadora del Posgrado de Radiología y Diagnóstico por Imágenes que realiza la UCLA en el HCAMP, recibe beca por la UCLA, del 9-1-2006 al 6-5-2007, para realizar Maestría en Educación, Mención Ciencias de la Salud, en la UCLA (luego aprobado en Consejo Universitario Nº 1.678 del 8-2-2006).

PREMIO ANUAL “PABLO ACOSTA ORTIZ”

Se designa (24-2-2006) el Jurado para el Premio Anual Decanato de Medicina “Dr. Pablo Acosta Ortiz” :
Representante del HCAMP: Dra. María Teresa Pérez González.
Representantes del Colegio de Médicos del Estado Lara: Drs. José Eugenio Montilla Montilla (Principal) y Lyll Gisela Montes Mendoza (Suplente).
Representante del Decanato y Coordinador del Jurado: Dr. Héctor Jesús Rey García.

Este año (2006) el jurado declarará desierto el Premio.

Este premio tiene el mismo nombre que el otorgado en las Jornadas Pineda, pero pasó a otorgarse con motivo del aniversario del Decanato de Medicina (abril de cada año), con bases diferentes. Desde 2005 el Decanato no otorgó más el premio en las Jornadas Pineda, pasando el mismo a su propio aniversario.

AMBULATORIO SAN JOSÉ

Se pone en servicio, en un anexo al Ambulatorio San José construido por el Gobierno Nacional (Misión Barrio Adentro II), un Centro de Rehabilitación Integral (CRI), atendido por 1 médico y 5 técnicos cubanos.

El Ambulatorio San José de la Parroquia Unión en Barquisimeto, está catalogado por el MS como Ambulatorio Urbano Tipo II, con servicios de Emergencia (diurno), Vacunación, Laboratorio, Odontología, Medicina Interna, Obstetricia y Pediatría. Desde la década de los ‘70 es usado para actividades docentes de la Escuela de Medicina y pasantías de los residentes del posgrado de Pediatría que ejecuta la UCLA en el HCAMP, hoy día HUPAZ.

Último trabajo publicado realizado en el Ambulatorio San José:

Gianfranco Humberto Alterio Arriola y Henry Alejandro Pérez Loyo. *Aptitud del anciano hacia su sexualidad. Área de influencia del Ambulatorio San José, Barquisimeto, Estado Lara. Septiembre 2001.* Boletín Médico de Postgrado 19(1): 35-41. Ene. - Mar. 2003.

El Dr. Alterio, Médico Cirujano UCLA 1990, médico interno HCAMP 1991-93, Especialista en Obstetricia y Ginecología HCAMP-UCLA 1998, es profesor del Dpto. de Morfología del Decanato de Medicina y el Br. Pérez Loyo es estudiante de medicina de la UCLA, preparador en dicho Dpto. (luego será Médico Cirujano UCLA 2005 y residente de Radiología en el HCAMP, egresado como especialista en 2011).

COMISIÓN DE CURRÍCULO

Se instala (febrero 2006) la Comisión de Currículo del Decanato de Medicina. Entre los miembros están los Drs. Orlando Antonio García Gómez, fundador y epónimo de la UCI del HCAMP, y Samir Chaker Saba Kahwati, Jefe del Servicio Ginecología del HCAMP.

Figura inferior: Instalación de la Comisión de Currículo 2006, Decanato de Medicina. De Izq. a Der.

los Drs. Orlando García Gómez y Samir Saba Kahwati, en las posiciones 1 y 4, respectiva-mente. En el extremo derecho la Dra. Miriam Elena Ripanti, Pediatra HCAMP-UCO 1982, ex direc-tora del Programa de Medicina 2001-04 y coordinadora de la Comisión. (fotografía: Decanato de Medicina, UCLA, autor no precisado).

INGRESO DE PROFESORES RELACIONADOS CON EL HCAMP

Ingresan al Decanato de Medicina de la UCLA (1-3-2006; luego aprobado en Consejo Universitario Nº 1.687 del 29-3-2006), como Profesores Instructores, personal ordinario, los Drs.:

- **Hernando Chávez Colon**, Médico Cirujano UCLA 1985; residente egresado como Especialista en ORL HCAMP 1992; es adjunto del Servicio de ORL del HGPO-IVSS;
- **Maritza Nelly Juárez Torrealba**, Médico Cirujano ULA 1980, residente egresada como Especialista en ORL HCAMP 1991, desde 1995 es jefa del Servicio de ORL del HCAMP;
- **Roxana Antonieta Mogollón Torrellas**, Médico Cirujano UCLA 1985, médico interno y residente del HCAMP, egresada como Especialista en Cirugía Infantil HCAMP-UCLA 1995; adjunta del Servicio de Cirugía Pediátrica del HCAMP, trasladada al HPAZ en el 2000; y
- **Igor José Ramones Páez**, Médico Cirujano UCLA 1984, médico interno y residente del HCAMP, egresado como Especialista en Medicina Interna HCAMP-UCLA 1991. Está asignado a la Unidad de Farmacología Clínica del Decanato de Medicina, donde es profesor contratado desde abril 2004.

También en esta misma fecha (1-3-2006; luego aprobado en Consejo Universitario Nº 1.689 del 26-4-2006) ingresan como profesores Instructores (Acta de 1ra. clasificación) los egresados de cursos de posgrado del HCAMP (los cuales fueron asignados a los mismos Dptos. de donde egresaron) Drs.:

- **Rosa María López Díaz** (Departamento de Obstetricia),
- **Antonio José Loureiro Pereira** (Departamento de Obstetricia),
- **Isabel Antonieta Meza Zerpa** (Departamento de Medicina),
- **Emilia del Carmen Morales Matuzalén** (Departamento de Medicina),

- **Nairobi Rosa Mundo Quevedo** (Departamento de Medicina), y
- **Nicola Virgilio Segnini** (Departamento de Medicina).

Igualmente ingresan a la UCLA en esta fecha (1-3-2006) los funcionarios del HCAMP, Drs.:

- **Freddy Alexi Bonito Torrealba**, Especialista I del Servicio de Reumatología, como Instructor a 1/2 Tiempo (aprobado luego en Consejo Universitario Nº 1.697 del 17-5-2006), designado Coordinador de la Asignatura Inmunología; y
- **Nercida Coromoto Reyes Lugo**, adjunta del Servicio de Medicina Física y Rehabilitación, como docente contratada, adscrita al Curso de Posgrado que realiza la UCLA en el Servicio.

HOSPITAL PEDIÁTRICO (HUPAZ)

Se retira de la UCLA (7-4-2006; aprobado en Consejo Universitario Nº 1.688 del 4-4-2006) por Incapacidad Permanente (Pensión) la Dra. Zulay Eglee Palaviccini Garabán, adscrita al Dpto. de Pediatría, HUPAZ, después de 13 años de servicios en el Decanato de Medicina (Junio 1992 - Abril 2006), 8 de ellos en el HCAMP. A la fecha la Dra. Palaveccini está de permiso médico permanente en la UCLA y el Hospital desde el 4-4-2005.

La Dra. Palaviccini, Médico Cirujano UCO 1971, residente de Pediatría, egresada como especialista del Posgrado HCAMP-UCLA 1979-82, continuando en el HCAMP como adjunta del Dpto. de Pediatría. En 1992 fue incorporada como docente a la UCLA, asignada al mismo Dpto. En el 2000, al crearse el HPAZ, fue traslada al mismo con todo el Dpto., después de 21 años de servicios en el HCAMP (1979 - 2000).

CONCURSOS PARA CARGOS EN EL HCAMP

- Consejo Universitario Nº 1.688 del 4-4-2006. Concursos de Oposición para 2 instructores a tiempo convencional (2 horas) para la asignatura Clínica Pediátrica II, Área de Neonatología. Jurado: Dras.: Ninfa Lesbia Torres Córdova, Míriam Cruz Amador Donis y Liliana del Carmen Castillo Moreno.

Es un concurso cerrado, exclusivo para miembros del Servicio de Neonatología del HCAMP, que establece como requisito para concursar el pertenecer a dicho Servicio.

- Consejo Universitario Nº 1.689 del 26-4-2006. Concurso de Oposición para 1 instructor a tiempo convencional (2 horas) para la asignatura Enfermería Materno Infantil y Pediátrica. Jurado: Lic. Norvelis Guzmán Cedeño y Dras.: Editza Inmaculada Domínguez Armas y María Gómez de González.

Es un concurso cerrado, que establece como requisito para concursar, pertenecer a la Unidad Docente Asistencial del IVSS o al HCAMP. Como hecho curioso, estos concursos cerrados, diseñados para asignarle el cargo a funcionarios de determinado servicio en el HCAMP (y en otros Hospitales donde la UCLA tiene docentes), son frecuentes en el Programa de Medicina, pero es la 1ra. vez que sucede en el Programa de Enfermería, y aparentemente la última, ya que para el 2012 no habrá vuelto a suceder.

PROMOCIONES 16 DE LICENCIADOS Y 21 DE TSU EN ENFERMERÍA UCLA
ACTO DE GRADO: ESPECIALISTA

Egresa (27-4-2006) la XVI (16ta.) promoción de (31) Licenciados y la XXI (21ra.) promoción de (68) TSU en Enfermería.

En este Acto de Grado recibe título universitario 1 Magíster en Fisiología egresado del Decanato de Medicina.

La Dra. Martha Milagros Silva Falcón (Tesis: *Papel del sistema endotelinérgico en los trastornos electrocardiográficos y bioquímicos inducidos por isquemia-reperfusión en corazón aislado de ratas sanas y chagásicas*) es el 1er. graduado de Magíster en Fisiología en la historia del Decanato de Medicina, el 1ro. de los 2 que en total se titularon este año en esta especialidad.

REGLAMENTO DEL CDCHT

Se aprueba (Consejo Universitario Ordinario Nº 1.691 del 3-5-2006) el Reglamento del Consejo de Desarrollo Científico, Humanístico y Tecnológico (CDCHT-UCLA).

Entre lo abordado por el Reglamento está el financiamiento a proyectos de investigación, donde

se incluyen trabajos de investigación de profesores que son médicos del HCAMP y tesis de grado de las residencias de postgrado que ejecuta la UCLA en el HCAMP

AUTORIDADES DE LA UCLA

Toman posesión del cargo (17-5-2006) las nuevas autoridades electas de la UCLA para el lapso 2006-10:

Rector: Dr. (Eco.) Francesco Leone Durante (reelecto);

Vicerector Administrativo: Lic. (Adm.) Edgar José Alvarado Ramírez (reelecto);

Vicerectora Académica: Mag. (Inf.) Nelly Velásquez Velásquez (electa, sustituye al Dr. Leonardo Montilva Najul);

Secretario General: Dr. (Edu.) Francisco A Ugel Garrido (designado, sustituye a la Mag. Nelly Velásquez Velásquez).

El Profesor Ugel Garrido viene de culminar (2006) el doctorado en educación (EdD, Instructional Technology & Distance Education) en la Nova Southeastern University, Florida, USA. El EdD en educación es el equivalente al PhD en ciencias, del sistema educativo en USA.

Figura superior: Equipo rectoral de la UCLA lapso 2006-10. Izq. a Der.: Francesco Leone Durante (Rector); Edgar José Alvarado Ramírez (Vicerector Administrativo); Nelly del Valle Velásquez Velásquez (Vicerectora Académica) y Francisco A Ugel Garrido (Secretario General). Fotografías oficiales de la UCLA 2006 autor desconocido.

CONCURSOS PARA CARGOS EN EL HCAMP

Se aprueba (Consejo Universitario Nº 1.697 del 17-5-2006) abrir 2 Concursos de Oposición para cargos de docentes ordinarios a tiempo convencional, 2 y 1 hora, para la asignatura Clínica Quirúrgica I, del Dpto. de Cirugía, Programa de Medicina. Jurados Drs. Nieves María Lira Soto, María Teresa Monsalve Parra y Carlos Humberto Valencia.

Son concursos cerrados, exclusivo para miembros del Servicio de Cirugía General del HCAMP, que establecen como requisito para concursar el pertenecer a dicho Servicio.

JUBILADOS EN SERVICIO ACTIVO RELACIONADOS CON EL HCAMP

Renovaciones de Jubilación en Servicio Activo, lapso 1-7-2006 al 31-12-2006 para los Drs. (orden alfabético):

- Leo Ramón Acosta Palma (4ta.), Asociado a 1/2 Tiempo, adscrito al Dpto. de Obstetricia y Ginecología en el HCAMP (aprobado en Consejo Universitario Nº 1.722 del 11-10-2006);
- José Ramón Cedeño Morales (6ta.), Titular a 1/2 Tiempo, adscrito al Dpto. de Medicina en el HCAMP (aprobado en Consejo Universitario Nº 1.714 del 27-7-2006);
- Editza Inmaculada Domínguez Armas (3ra), Titular a Tiempo Completo, asignada al Dpto. de Medicina Preventiva (aprobado en Consejo Universitario Nº 1.719 del 27-9-2006);
- Frank Gregory Hammond Figueroa (6ta.), Titular a 1/2 Tiempo, adscrito al Dpto. de Patología, Unidad de Genética Médica (aprobado en Consejo Universitario Nº 1.721 del 4-10-2006);
- Minerva de Jesús León Lucena de Pérez (7ta.), Asociada a 1/2 Tiempo, adscrita al Dpto. de Patología, Unidad de Genética Medica (aprobado en Consejo Universitario Nº 1.722 del 11-10-2006);
- Kleper Vicente Orellana Terán (3ra.), Titular a 1/2 Tiempo, asignado al Dpto. de Medicina en el HCAMP (aprobado en Consejo Universitario Nº 1.719 del 27-9-2006).

HOSPITAL PEDIÁTRICO (HUPAZ)

La Dra. Isabel Cristina Ramos Parra de Fernández obtiene el título de Doctor en Educación (julio 2006), otorgado por UPEL. Tesis: *Tecnologías de información y comunicación como recurso para el mejoramiento de las*

competencias profesionales del egresado de medicina de la UCLA: Modelo didáctico. Tutor: Dra. (Edu.) Sonia Aurora Teppa Pérez (UPEL-Barquisimeto).

La Dra. Ramos, Médico Cirujano UCO 1975; Pediatra HCAMP-UCLA 981, es a la fecha coordinadora del Curso de Posgrado en Pediatría, es el 2do. médico egresado de la UCLA en obtener este doctorado. El 1ro. fue el Dr. Orlando Antonio García Gómez, en 2004.

PROMOCIÓN 53 DE MÉDICOS CIRUJANOS UCLA
ACTO DE GRADO: ESPECIALISTAS
Egresa (14-7-2006) la LIII (53ra.) promoción de (106) Médicos Cirujanos de la UCLA. Adoptan como epónimo «Primun non nocere».

Figura derecha: Logo de la LIII (53ra.) promoción de Médicos Cirujanos de la UCLA (autor desconocido);

Graduandos:
A: Francis Josefina Álvarez Gómez, Vanesse María Álvarez Yánez, Akaida Viviana Aponte Rodríguez, Christian de Jesús Araujo Cadavid; **B:** Yennimar del Carmen Barrios González, Yubisay del Valle Betancour Pérez, Orlando Enrique Bracho Rincón; **C:** Normedy Beatriz Cañizalez Briceño, Duloska Jeannet Casal Álvarez, Orlando Alexander Castro López, Rocío Adriana Cerrada Torres, Carlana Estefanía Chapón Rincones, Omira María Chávez Gudiño, Mery Josefina Cortés Bergoderi, Sandra Piedad Cuesta Hernández, Susan Jaqueline Cuevas Novoa; **D:** Rafael Humberto Dugarte Asuaje; **E:** Gabrielina Mercedes Echeverría Faneite, César Antonio Escalante González, Gracce Carolina Escalona Echeverría, Néstor Javier Escobar Pineda; **F:** Bernardina María Fajardo Ferrer; **G:** Yesenia María Galindo Ocampo, Javier Alejandro García Adam, Elimar Alejandra García Escalona, Oscar Ramón García García, Verónica Godoy Hoffman, Tereyda Carola Gómez Flores, Angie Johanna Gómez Malvacía, María Daniela González Yépez, Mary Luz Grant Vásquez, Arlet de los Ángeles Guevara Escalona, Yessika Josefina Guevara Galíndez; **H:** Diusmarly Sofía Henríquez Rosendo, Elimar Josefina Heredia Meza, Nelcy Josefina Hernández Lanz, Yelly Naibe Hurtado Arráez; **I:** Gianfranco Alberto Ioncoli Fernández; **J:** Leymilena Cristina Jaime Molina; **K:** María Virginia Kahale Muziotti, Janeth Janan Karahbeib Chami; **L:** Neymar Rosario Landaeta Abello, Alis Liliana Liscano Quintero, Míriam Graciela Lucero Escalona; **M:** Enma Victoria Nazare Madero Colmenarez, Angélica Mercedes Magdaleno Meléndez, José Antonio Marchán Pernía, Susana Alexandra Márquez Durán, Juliceth Adriana Marrufo Rodríguez, Yorleth Carolina Martínez Sánchez, David Saúl Martínez Torrealba, Roger Luis Mata Viloria, Junior José Mejías Salas, Yosmary Mercedes Mejías Vegas, Daniela Menacho Mendoza, Ladia Carolina Méndez Méndez, Carmen Lucía Méndez Peña, Mayelis Milennis Mendoza Mendoza, Carmen Ramona Mercado Guédez, Ángela Carolina Merchán Penoth, Erickson José Mindiola Sequera, Armando Enrique Morales Gómez, Pablo Orlando Moreno Mendoza, Jackeline Beatriz Morón Barboza, Merlín Karina Muñoz Martínez; **O:** Felimar del Carmen Ochoa Vásquez; **P:** Carolina del Carmen Pacheco Escobar, Barbara Vanessa Peraza Morales, Aura Gregoria Pérez Pérez, María Fabiola Pérez Simón, Alexander José Perozo Ramos, Rosanny Andribeth Perozo Ramos, Florángela de Jesús Piñango Páez; **Q:** Mariana Milagros Quero Bejarano; **R:** Raisil Yasgeni Ramos Musett, Eidy Rangel Mendoza, Yubriangel Josefina Reyes Mosquera, Leidy Virginia Rivero Aranguren, Mariana Rodríguez Masi, Dayana Ninoska Rodríguez Navarro, Ángela María Rodríguez Núñez, Miguel Ángel Rondón Sánchez, Luzmar Yohanna Rosendo Rodríguez; **S:** Aliris Josefina Sánchez González, Amny Rebeca Santiago Domínguez, Kelly Carolina Santos Hernández, Maira Alejandra Sira Perdomo, Emperatriz Carolina Sira Sánchez, Carlos Eduardo Sivira Agüero, Blanca del Carmen Sivira Suárez; **T:** Caterina Taronna, Gustavo Octavio Tecca Castillo, Jhoenny Maribel Terán Silva, Angnellys Graciela Torrealba Espinoza, Orlando Alí Torrellas Barragán, Racelmy Pastora Torres González; **U:** Jennifer Katherine Uzcátegui Pinzón, Olga Uzcátegui Ramírez; **V:** Luis Daniel Velasco Dávila, Dodanim Jared Veliz Rivas, María Auxiliadora Vezga Vásquez, Karla Beatriz Viera Valero; **Y:** Isaubeth Alejandrina Yajure Méndez, Mariángel Yánez Moreno, Arnaurys Lissett Yarza Caldera; **Z:** Gladis Irene Zambrano Rojas.

Figura inferior: «Clásica» fotografía «oficial» de la ultima clase de la LIII promoción de Médicos Cirujanos de la UCLA, en la entrada del auditorio del HCAMP (autor y fecha exacta desconocidos).

Figura derecha: Fotografía grupal de la LIII (53ra.) promoción de Médicos Cirujanos de la UCLA, en la «Redoma del Sol», sector Las Trinitarias (autor y fecha no conocidos); abajo: Carlos Eduardo Sivira Agüero, Médico Cirujano UCLA 2006, promoción 53.

En este acto de grado reciben título universitario de especialistas: 8 en Anestesiología (HCAMP), 3 en Cardio-

logía (ASCARDIO), 5 en Cirugía General (HCAMP), 2 en Cirugía Pediátrica (HUPAZ), 4 en Foniatría (HUPAZ), 2 en Medicina de Emergencia (HCUAMP), 4 en Medicina Física y Rehabilitación (HCAMP), 3 en Medicina Interna (HCAMP), 13 en Obstetricia y Ginecología (HCAMP3), 12 en Puericultura y Pediatría (HUPAZ), 7 en Salud e Higiene Ocupacional (Decanato de Medicina); 1 magíster en Desarrollo Integral de la Mujer y 1 magíster en Salud Pública (Decanato de Medicina).

Son los 1ros. egresados en las especialidades de Cardiología y Medicina Interna titulados este año. En total este año se titularon de especialistas: 4 en Cardiología (en 2 actos de grado) y 5 en Medicina Interna (en 2 actos de grado).

PROYECTO UNIDAD DE ANATOMÍA PATOLÓGICA

Se inicia en el HCAMP la actividad: *Unidad de Anatomía Patológica*. Personal responsable: Samaris María Estrada Segura.

Proyecto de extensión de la UCLA numerado EU-MD-035-2006. Tiene como objetivo brindar apoyo al HCUAMP en las actividades asistenciales conducentes a la resolución de casos clínicos quirúrgicos. La «Unidad» que ya existía, es un eufemismo administrativo de la UCLA para asignar recursos al funcionamiento asistencial del HCAMP. La Dra. Estrada (funcionaria de la UCLA) simplemente siguió a las actividades asistenciales propias del Servicio de Anatomía Patológica del HCAMP: análisis de piezas quirúrgicas, lecturas de biopsias; junto a los otros docentes de la UCLA ya existentes en el Servicio.

BIBLIOTECA DECANATO DE MEDICINA

Se pone en funcionamiento un equipo de distribución inalámbrica de internet (21-7-2006), en la Biblioteca “Argimiro Bracamonte” del Decanato de Medicina. El proyecto fue realizado por el TSU en Información y Documentación Francisco José Reaño Silva y la Ing. Informática Reina Sánchez C (funcionarios de la Biblioteca), con equipos donados por el Servicio de Urología del HCAMP, en convenio con la Biblioteca (Coordinadora: Lic. Egleé Rios), a fin de facilitar el acceso a fuentes de información de los residentes del Servicio.

La biblioteca del Decanato de Medicina se convierte en la 1ra. en la Región Centro Occidental en contar con una zona Wi-Fi.

ORDEN “LISANDRO ALVARADO”

Se otorga la Orden “Lisandro Alvarado” 2006 (Consejo Universitario Nº 1.714 del 27-7-2006). Relacionados con el HCAMP, reciben la Orden los Drs. (se mencionan en orden alfabético):

- 2da. Clase: Rafael Eloy Agüero Peña (Coordinador del Postgrado de Anestesiología HCAMP-UCLA) y Elba Firelay Santander Garrido (Coordinador del Postgrado de Medicina Interna HCAMP-UCLA y Jefe (E) del Dpto. de Medicina);
- 1ra. Clase: Liliana del Carmen Castillo Moreno; Eustoquio José González, Mirian Elena Ripanti de García y Gladys Judith Pinheiro de Gómez (todos fueron residentes y especialistas del Dpto. de Pediatría del HCAMP, traslados al HPAZ en el 2000).

DEPARTAMENTO DE CIENCIAS MORFOLÓGICAS

El Dr. Oswaldo Antonio Ponce Flores se reincorpora a la UCLA (1-8-2006; luego aprobado en Consejo Universitario Nº 1.721 del 4-10-2006) como docente del Dpto. de Ciencias Morfológicas y adjunto docente asignado a la Unidad de Artroscopia, del Servicio de Ortopedia y Traumatología del HCAMP.

.

El Dr. Ponce viene de realizar estudios de Especialización en Medicina Deportiva y Biomédica en el Alabama Sports Medicine & Orthopaedic Center en el St Vicent's Hospital, Birmingham, Alabama, USA, desde el 1-8-2005 al 31-7-2006, mediante Permiso No Remunerado, otorgado por la UCLA. Es el 1er. médico latino en completar un Fellowship de la especialidad* en la historia de este Instituto fundado en 1987.

*** El Dr. Ponce fue objeto de un reportaje en la sección Conexión Latina del Birminghan Magazine, donde relata sus planes crear en Barquisimeto un «*Latin American Sports Medicine Institute*», que funcione a semejanza del Alabama Sports Medicine Center (luego publicado por Vivian Mora, Birmingham Magazine 46(8): 205 del 8-8-2006).**

ESPECIALIZACIÓN EN UROLOGÍA
El Consejo Nacional de Universidades (CNU) publica la autorización (Gaceta Oficial Nº 38.500 del 15-8-2006) del Programa de Especialista en Urología[1], impartido por el Decanato de Medicina de la UCLA, en el Servicio de Urología[2] del HCAMP.

[1] **El proyecto del programa de Posgrado en Urología, fue elaborado por el Servicio en 2003. Fue sucesivamente aprobado por Comisión de Posgrado, Consejo de Decanato, Dirección de Posgrado y Consejo Universitario, hasta que finalmente fue enviado al CNU en 2005, siendo aprobado por el mismo en 2006.**

[2] **Sustituye a la Residencia Asistencial Programada (RAP) del Servicio. Empezará con los residentes que ingresen en el 2007, y los residentes actuales continuarán con su RAP hasta finalizar.**

ESPECIALIZACIÓN EN PEDIATRÍA
El Consejo Nacional de Universidades Acredita (Renovación por 5 años) (Gaceta Oficial Nº 38.508 del 25-8-2006) el programa de Especialista en Puericultura y Pediatría, impartido por el Decanato de Medicina de la UCLA, en el HCUAMP.

El Programa aparece con sede en el HCAMP, como originalmente fue Acreditado (y así aparece en esta Gaceta Oficial), pero su sede actual es el HUPAZ desde el año 2000.

LEY DE SERVICIO COMUNITARIO
Se realiza (13-9-2006) en Maracaibo, Estado Zulia, el III (3er.) Foro de Ley de Servicio Comunitario de Estudiantes de Educación Superior, patrocinado por la Universidad Rafael Belloso (URBE). Como ponente invitado participa el Dr. Danilo Pérez Monagas, adjunto del Dpto. de Medicina del HCAMP y profesor de la UCLA.

El Dr. Pérez Monagas era el presidente de la Comisión de Participación Ciudadana de la Cámara de Diputados, que presentó la Ley para su aprobación en el 2005.

PREMIO ANUAL UCLA "CASTA J RIERA"
Con motivo del Día de la Secretaria (30-9-2006), la Sra. Marlene Piñero de Rodríguez, Secretaria de la Dirección Adjunta Docente del HCAMP, se hace acreedora al 2do. lugar del Premio Anual "Casta J Riera" 2006, otorgado por la UCLA. La lectura del Acta y entrega del Premio se realiza luego en el Consejo Universitario Nº 1.721 de la UCLA, el 4-10-2006.

Es la 1ra. vez que una secretaria del HCAMP le es otorgado este Premio. El 1er. lugar del Premio fue otorgado a la Srta. Zaida Yanet Véliz Berti, secretaria del Programa de Enfermería, constituyendo también la 1ra. vez que 2 secretarias del Decanato de Medicina son acreedoras al Premio el mismo año.

INGRESO DE PROFESORES RELACIONADOS CON EL HCAMP
Ingresan a la UCLA (2-10-2006; luego aprobado en Consejo Universitario Nº 1.733 del 15-11-2006) como profesores Instructores (Acta de Clasificación Inicial), Personal Ordinario, asignados a diferentes áreas del HCAMP, los Drs. (orden alfabético):

- **Yelitza de Jesús Castro León**, Médico Cirujano UC 1996; médico interno HCAMP 1997-99; Gineco Obstetra HCAMP-UCLA 2003; asignada al Dpto de Obstetricia y Ginecología;
- Blanca Isabel Figueroa Romero, Medico Cirujano ULA 1987; Cirujano General HCAMP-UCLA 1995, asignada al Dpto. de Cirugía, Servicio de Cirugía Nº 3 (ingreso luego aprobado en Consejo Universitario Nº 1.726 del 25-10-2006);
- **Concepción Morelia Núñez Sotelo**, Médico Cirujano UCLA 1996; Internista HCAMP-UCLA 2002; Reumatólogo HUC-UCV 2004; asignada al Dpto. de Medicina, Servicio de Reumatología.
- **Alexander Zigankoff Castro**, Médico Cirujano UCLA 1999; Internista HCAMP-UCLA 2004, asignado al Dpto. de Medicina,
- **Ana Carlot Yépez González**, Médico Cirujano Cum Laude UCLA 1998; Internista HCAMP-UCLA 2003, asignada al Dpto. de Medicina.

DOCTORADO EN CIENCIAS BIOMÉDICAS

El Doctorado en Ciencias Médicas a ejecutarse en el Decanato de Medicina (aprobado en Consejo Universitario Nº 1.606 del 16-3-2005) cambia su nombre a Doctorado de Ciencias Biomédicas (aprobado en Consejo Universitario Nº 1.723 del 18-10-2006), por sugerencia de la Dirección de Posgrado de la UCLA, con el aval del CNU del ME Superior.

AUTORIDADES NÚCLEO SAN FELIPE

Cambio de autoridades en el Núcleo “Dr. Félix Pifano Capdevielle” de la UCLA en el Hospital Central “Dr. Plácido Daniel Rodríguez Rivero”, en San Felipe, Estado Yaracuy. Coordinador saliente: Dr. Hernán Francisco Palacios; Coordinador entrante: Dr. Neptalí José Torrealba Rodríguez.

Figuras (Izq. a Der.): Drs. Neptalí José Torrealba Rodríguez y Hernán Francisco Palacios.

El Dr. Palacios fue quien propuso (2003) el nombre del Dr. Félix Pifano Capdevielle como epónimo para el Núcleo del Decanato de Medicina en el Hospital Central de San Felipe, colocado al inaugurarse el edificio propio de dicho núcleo en el 2005.

Los coordinadores de Núcleo dependen administrativamente de la dirección del Decanato de Medicina. Los profesores de las pasantías clínicas (Cirugía, Medicina, Obstetricia y Pediatría) del núcleo están asignados a los Dptos. Clínicos del Decanato de Medicina, que tienen su sede en el HCAMP.

DIRECCIÓN DE POSGRADO

Se elimina la mención Summa Cum Laude Posgrado, a solicitud de la Dirección de Posgrado de la UCLA (aprobado en Consejo Universitario Nº 1.726 del 25-10-2006; luego publicado en Gaceta Universitaria Nº. 97, diciembre 2006).

La medida abarca los estudios de Especialidad, Maestría y Doctorado. A la fecha, 2 Especialistas del HCAMP han egresado con esta mención: Drs. Rafael Eliover Fiore Hernández, Medicina Física y Rehabilitación 2003, y Liseth Carolina Guirola Rivero, Neuropediatría 2004.

CONCURSOS PARA CARGOS EN EL HCAMP

El Consejo Universitario Nº 1.733 del 15-11-2006, aprueba abrir Concursos de Oposición para Docentes, a ser asignados a funcionarios actuales del HCAMP:

- 1 Profesor Instructor, tiempo convencional 1 hora, para la asignatura Clínica Quirúrgica I del Dpto. de Cirugía. . Jurado Drs Nieves María Lira Soto, José Francisco Guirnaldos Feria y Carlos Humberto Valencia.
  Concurso cerrado para miembros del Dpto. de Cirugía del HCAMP (requisito para concursar).
- 1 Profesor Instructor, tiempo convencional 2 horas, para la asignatura Urodinamia, del Postgrado de Urología, del Dpto. de Cirugía. Jurado Drs. Francisco Fariña, Hugo Dávila y José Francisco Guirnaldos Feria.
  Concurso cerrado para miembros del Servicio de Urología del HCAMP (requisito para concursar).
- 1 Profesor Instructor, tiempo convencional 2 horas, para la asignatura Clínica Pediátrica II Área Neonatología, del Dpto. de Pediatría. Jurado Drs. Ninfa Lesbia Torres Córdova, Míriam Cruz Amador Donis y Liliana del Carmen Castillo Moreno.
  Concurso cerrado para miembros del Servicio de Neonatología del HCAMP (requisito para concursar).

CONVENIO ASCARDIO – UCLA

Se aprueba el Convenio entre ASCARDIO y la UCLA (Consejo Universitario Nº 1.734 del 22-11-2006) para la compra de libros y revistas para la Biblioteca “Carlos Gil Yépez” de ASCARDIO en apoyo al Postgrado de Cardiología, que ejecuta el Decanato de Medicina en dicha Institución. Responsable: Dr Ramiro Antonio Falcón Morales.

La biblioteca de ASCARDIO, fundada en 1979, al iniciarse la residencia de postgrado, adquirió a lo largo del tiempo, las colecciones de libros de los Drs. Antonio María Pineda Bujanda, Carlos Gil Yépez, Oscar Veracoechea Lozada, Pedro Rafael Salom Lizarraga y Carlos Miguel Zapata Escalona, donadas por sus familiares. Como hecho curioso, todos fueron funcionarios destacados de los Hospitales La Caridad, "Antonio María Pineda" y Central de Barquisimeto. Los Drs. Veracoechea, Zapata y Salom fueron además funcionarios y profesores de la Escuela de Medicina; sin embargo sus libros se donan a ASCARDIO (Institución en la cual nunca trabajaron) y no a la biblioteca del Hospital Central o de la Escuela de Medicina.

DEPARTAMENTO DE CIENCIAS MORFOLÓGICAS

El Dr. Gianfranco Humberto Alterio Ariola obtiene el título de Doctor en Educación, otorgado por UPEL. Tesis: *Procesos de pensamiento del docente, estrategias de enseñanza y metacognición en los estudios de medicina*.

Médico Cirujano UCLA 1990; especialista en Obstetricia y Ginecología HCAMP-UCLA 1998; a la fecha es profesor del Dpto. de Ciencias Morfológicas del Decanato de Medicina, UCLA. Es el 3er. médico egresado de la UCLA (y el 1er. egresado de Obstetricia y Ginecología del HCAMP) en obtener este doctorado. Los anteriores fueron los Drs. Orlando Antonio García Gómez (2004) e Isabel Cristina Ramos Parra de Fernández (2006).

ACTO DE GRADO DE LA UCLA: ESPECIALISTAS

En acto de grado de la UCLA (1-12-2006) reciben títulos universitarios de Especialistas: 1 en Cardiología, 2 en Medicina Interna, y 1 Magíster en Fisiología, egresados de ASCARDIO, HCUAMP y Decanato de Medicina, respectivamente.

GRADUACIONES DE ESPECIALISTAS

En 2006 reciben títulos de especialistas, en varios actos de grado a lo largo del año, un total de 37 residentes de Posgrado egresados del HCAMP, a saber: 8 en Anestesiología; 5 en Cirugía General; 2 en Medicina de Emergencia; 4 en Medicina Física y Rehabilitación; 5 en Medicina Interna; y 13 en Obstetricia y Ginecología.

PROMOCIÓN 54 DE MÉDICOS CIRUJANOS UCLA

Se realiza (14-12-2006) la Clase Magistral de la LIV (54ta.) promoción de Médicos Cirujanos de la UCLA (recibirán titulo en acto académico el 16-2-2007). Los graduandos eligen para dar el Discurso de Orden al Br. Carlos Alberto Rodríguez Rojas.

El discurso del graduando Rodríguez Rojas en el acto fue ampliamente difundido y comentado en la prensa oficial, local y nacional, por su contenido enalteciendo los valores de la Misión Médica Cubana en el País y estimulando a sus compañeros a emular dicha conducta, y criticando la formación médica recibida, hechos considerados polémicos, y que fueron rechazados por las autoridades de la Escuela de Medicina, lo que por 1ra. vez que ocurre en la historia de las graduaciones médicas de la UCLA.

DISCURSO DE CARLOS RODRÍGUEZ ROJAS, ÚLTIMA CLASE, 14/12/06
54 Promoción Médicos Cirujanos UCLA - Barquisimeto

Cuando mis compañeros me escogieron para darles estas palabras, ellos sabían a lo que se estaban exponiendo, porque yo no vengo aquí a decirle cosas cursis como que estamos terminando una etapa y que no tengo palabras para describir mi alegría, pues ahora es cuando tengo cosas que decirles.

Tal vez lo mas importante es hacer una pequeña reflexión de nuestra labor en la sociedad, porque al parecer a muchos se les ha olvidado, que nosotros estamos aquí es para ayudar al necesitado, en una misión interminable de amor, de hermandad y de entrega, y esos necesitados, ese pueblo falto de atención médica, ese pueblo que se muere por una diarrea o una desnutrición, no va a la consulta de las clínicas Privadas, pero nosotros estamos contando los días en que se termina la rural para salir del monte y poder trabajar en esas clínicas y comenzar a hacer dinero.

Y con eso en mente, de que somos seres externos a las comunidades en la que vamos a trabajar sean ambulatorios rurales o internados en hospitales, nos auto otorgamos el derecho de maltratar a los pacientes, de gritarles si no entienden las indicaciones, de devolverlos sin haberlos vistos porque no se han bañado, entre tantas otras groserías que vemos a diario.

Pero lo peor del asunto, es que por encima de todo esto, de que en el fondo no queremos estar en las rurales atendiendo gente que llega con los pies sucios, nos damos el lujo de criticar con toda nuestra saña, a otras personas que si lo están haciendo con todo el cariño del mundo, dejando a su familia mucho mas lejos que nosotros, metiéndose en una montaña que no conocen, en una ciudad que no conocen, en un país que no conocen.

Yo no discuto que los médicos cubanos no estén tan adelantados como nosotros en cuanto a medicamentos, técnicas y protocolos, pero deben tener un corazón gigante, porque ellos, esos médicos cubanos de quienes hablamos pestes en cada oportunidad que tenemos, ven a su familia dos veces al año, y nosotros no queremos ir a hacer rural a cuatro horas de distancia de nuestra casa porque nos parece lejos, y ojala que esos seres grises que ya están criticando estas palabras no piensen que la diferencia es que a los cubanos les pagan millones de bolívares, porque si a nosotros nos pagaran el TRIPLE de lo que ellos reciben, todavía no quisiéramos ir a atender a nuestro mismo pueblo VENEZOLANO, que lo que quiere es atención médica, sin importar donde se hayan graduado.

Y queriendo evadir responsabilidades, bueno, les puedo decir que la culpa no es toda nuestra, es culpa de la formación que tuvimos durante casi siete años en este monstruo de concreto, donde nos enseñaron con aquel famoso currículo oculto, que los médicos que se quedan en los pueblos son unos mediocres que nunca pudieron hacer un postgrado, y que el éxito esta en ser ese adjunto ultra especializado que pasa revista en corbata y maltrata pacientes, bachilleres, internos y residentes por igual.

Y es que ya nos acostumbramos a que el triunfo profesional lo determina el modelo de la camioneta que manejes y por supuesto el ojo clínico, pues mientras puedas hacer el diagnóstico sin tan siquiera tocar al paciente o por lo menos mirarlo a los ojos eres mejor médico, tratando a los pacientes de forma dual, gritándoles y maltratándolos en las mañanas en la consulta del hospital, pero recibiéndolos hasta con café en la consulta privada de la tarde.

Sin embargo yo sigo teniendo fe en mis compañeros de promoción, ojala y mis palabras tan siquiera rocen una pequeña fibra y por lo menos cuando le estén devolviendo a la patria los siete años de educación y formación que les dio, lo hagan con buen ánimo, con ganas de seguir trabajando por las comunidades y por el país, y que no se sumen a esa famosa fuga de cerebros, cuando después de recibir educación gratuita, y eso de gratuita entre comillas pues es la carrera mas costosa del mundo, algunos desalmados cometen un fraude a la patria, y se van del país porque allá tienen supuestamente mejores posibilidades. Y que les ofrecía Holanda, o Dinamarca o Canadá para que fuesen a vivir allá cuando estaban en primer semestre? Obviamente ellos lo que quieren son profesionales gratis, y se ahorran toda la inversión en la formación, y eso sin lugar a dudas es una ESTAFA a la nación.

Y a pesar de que mis palabras suenen a política, no importa si individualmente apoyan al gobierno o a la oposición, todos nosotros nos debemos al bienestar de nuestra comunidad, pues la salud de los venezolanos es una cuestión de estado, no de gobierno, y es de nosotros, de quienes depende que los proyectos que tenemos para sacar adelante nuestro país funcionen, en nuestros pequeños bastiones de la salud, paso a paso, paciente a paciente, sin importar que sea ALCA o ALBA, si es Derecha o Izquierda, lo importante es el paciente, es la vida de nuestros congéneres, es el orgullo de ser un verdadero médico Venezolano.

Con todo esto en mente, ahora si les puedo desear éxito profesional a todos mis compañeros. Felicitaciones y gracias a todos a los que nos brindaron su apoyo y creen firmemente en este proyecto que se llama Venezuela.

El Dr. Rodríguez Rojas hará la pasantía rural obligatoria en el Hospital General “Rafael Rangel” en Yaritagua (2007-08) ingresando seguidamente como residente al HGPO-IVSS en Barquisimeto (2008-11) donde egresa como especialista en Obstetricia y Ginecología e ingresa (2011) a la Clínica Razetti de Barquisimeto, donde funda una Unidad Médica privada par el ejercicio de la especialidad.

JUBILACIONES DE PROFESORES DE LA UCLA RELACIONADOS CON EL HCAMP, AÑO 2006 (diferentes fechas, orden alfabético):

- **Hellen Marina Alvarado Hernández**, desde el 2-9-2.006, aprobada luego en Consejo Universitario Nº 1.716 del 13-9-2006, como profesora Asociada a ½ Tiempo, después de 24 años de servicios (febrero 1982 – septiembre 2006) en el Decanato de Medicina, 18 de ellos en el Dpto. de Pediatría del HCAMP, trasladada en el 2000 al HPAZ.

  La Dra. Alvarado, Médico Cirujano UCO 1972, residente de Posgrado egresada como especialista en Puericultura y Pediatría HCAMP-UCLA 1982, ingresando de seguidas como adjunta docente al Dpto. de Pediatría con sede en el HCAMP.

- **Humberto Celestino Arias Bello** desde el 2-9-2006, aprobada luego en Consejo Universitario Nº 1.716 del 13-9-2006, como profesor Titular a 1/2 Tiempo, después de 32 años de servicios (julio 1974 – septiembre 2006) en el Decanato de Medicina, todos ellos asignado al Dpto. de Cirugía del HCAMP.

El Dr. Arias, Médico Cirujano ULA 1968 (y luego Doctor en Ciencias Médicas ULA), ha sido interno, residente egresado como especialista 1972, adjunto, jefe de Servicio y jefe de Dpto. en el HCAMP.

- **Dr. Valdemar Balza Malaver** desde el 1-12-2006, aprobada en Consejo Universitario Nº 1.734 del 22-11-2006, como profesor Asistente a ½ Tiempo, del Dpto. de Ciencias Morfológicas, después de 19 años de servicios (diciembre 1987 – diciembre 2006) en el Decanato de Medicina.

  El Dr. Balza, Anatomo – Patólogo, egresado como especialista luego de culminada residencia en el Instituto Anatomo Patológico de la UCV, es Medico Forense, asignado al Servicio de Anatomía Patológica del HCAMP. Ejerce privadamente como dueño – fundador (1989) del Laboratorio de Anatomía Patológica Balza Malaver C. A., en la carrera 19 Nº 13-11, Barquisimeto.

- **Dra. Ligia Margarita Barráez de Parra** desde el 17-1-2006, aprobada en Conejo Universitario Nº 1.669 del 7-12-2005, como profesora Asistente a Tiempo convencional 2 horas, asignada al Dpto. de Obstetricia, Núcleo San Felipe, después de 25 años de servicios (1981 - 2006).

- **Dr. Bernardo Ramón Colina Blanco** desde el 17-10-2006, aprobada en Consejo Universitario Nº 1.723 del 18-10-2006, como profesor Agregado a ½ Tiempo, después de 32 años de servicios (agosto 1974 – octubre 2006) en el Decanato de Medicina, 10 de ellos en el HCAMP (1974-84) asignado al Dpto. de Pediatría.

  El Dr. Colina, Médico Cirujano ULA 1969, residente de Pediatría egresado como Especialista HCAMP-UCO 1974 (2da. promoción), ingresando seguidamente como adjunto del Dpto. de Pediatría del HCAMP, asignado al Servicio de Recién Nacidos y Prematuros, y como docente a la UCO. En 1984 renuncia al HCAMP e ingresa al recién inaugurado HGPO-IVSS, donde es miembro fundador del Servicio de Neonatología.

- **Dr. Eulogio Ignacio Cordero Camacho** desde el 16-1-2006, aprobada en Consejo Universitario Nº 1.671 del 14-12-2005 y luego ratificado en Consejo Universitario Nº 1.710 del 12-7-2006, después de 26 años de servicios (noviembre 1980 - enero 2006) como profesor del Dpto. de Cirugía en el HCAMP..

  En el HCAMP fue interno, residente de Cirugía, acreedor al Premio "Agustín Zubillaga" de las Jornadas Pineda 1971, egresado como especialista, cirujano adjunto (Especialista I y II) y jefe de Pabellón.

- **Dr. Eustoquio José González** desde el 2-2-2.06, aprobada en Conejo Universitario Nº 1.669 del 7-12-2005, como profesor Titular a Tiempo Completo, quien cumple 17 años de servicios en la UCLA (Enero 1989 – Febrero 2006), y 19 en el HCAMP (marzo 1981 – setiembre 2000), durante los cuales fue residente, egresado como Especialista, adjunto del Dpto. de Pediatría, ganador del Premio "Octavio Seijas" Jornadas Pineda 1993, transferido en el 2000 al HPAZ.

  Al Dr. González le fue aprobado su ascenso a profesor Titular a partir del 23-1-2006 y ahora se aprueba su jubilación 1 semana después, logrando alcanzar todo el escalafón jerárquico profesoral (Asistente, Agregado, Asociado y Titular) en tan solo 17 años.

- **Dr. José Francisco Navarro Aldana** desde el 2-4-2006, aprobada en Consejo Universitario Nº 1.684 del 15-3-2006, como profesor Asistente del Dpto. de Pediatría, donde cumple cumple 20 años (enero 1986 – abril 2006) de servicios en el Decanato de Medicina.

  El Dr. Navarro se retiró de la actividad asistencial en el HUPAZ en octubre del 2004, después de 30 años de servicios (26 de ellos en el HCAMP), continuando en la Unidad de Rehabilitación Infan-til del Centro de Medicina Física y Rehabilitación del HCAMP, como Docente de la UCLA, condi-ción de la cual se jubila ahora.

- **Dr. Saúl Emilio Parra Escalona** desde el 17-1-2006; aprobada en Conejo Universitario Nº 1.669 del 7-12-2005, como profesor Asistente a Tiempo convencional 2 horas, asignado al Dpto. de Pediatría del Núcleo

San Felipe, después de 25 años de servicios (1981 - 2006).

Figura derecha: Dr. Saúl Emilio Parra Escalona, Médico Cirujano UC 1968; especialista en Pediatría y en Cirugía Pediátrica, profesor fundador del Núcleo San Felipe de la Escuela de Medicina de la UCO.

Los esposos Parra-Barráez (ver arriba Dra. Ligia Margarita Barráez de Parra) fueron los especia-listas colaboradores fundadores del Núcleo San Felipe en el Hospital Central “Dr. Placido Daniel Rodríguez Rivero” en 1978, bajo la Dirección del Dr. Cesar Mendoza Esparragoza (designado Director del Núcleo, en tal fecha Jefe del Servicio de Pediatría del Hospital), luego incorporados oficialmente como docentes en enero 1981.

- **Dr. Eduardo Rafael Riera** desde el 11-10-2006, aprobada en Consejo Universitario Nº 1.722 del 11-10-2006, como profesor Agregado a Dedicación Exclusiva, después de 36 años de servicios (enero 1970 - octubre 2006) en el Decanato de Medicina.

  El Dr. Riera, Laboratorista MSAS; Medico Cirujano URCO 1969 (1ra. promoción) es microbiólogo asignado a la Sección de Microbiología de la Escuela de Medicina, que funciona en el HCAMP (Dpto. de Patología). Ha sido asesor y tutor de numerosos trabajos de investigación en el ramo, que realizan los residentes de los cursos de posgrado que ejecuta el Decanato de Medicina en el HCAMP.

- **Dr. Guillermo Rivas Valenzuela** desde el 2-6-2006, luego aprobado en Consejo Universitario Nº 1.716 del 13-9-2006, como profesor Asistente a Medio Tiempo, después de 22 años (septiembre 1983 – junio 2006) de servicios en el Decanato de Medicina, 17 de ellos asignado al Dpto. de Pediatría del HCAMP.

  El Dr. Rivas fue adjunto del Servicio de Cirugía Infantil del HCAMP, trasladado al HPAZ al fundarse este en el 2000, donde es el actual jefe del Servicio de Cirugía.

ASCENSO DE PROFESORES DE LA UCLA RELACIONADOS CON EL HCAMP, año 2006 (diferentes fechas, orden alfabético):

- **Dr. Rafael Eloy Agüero Peña**, coordinador del Posgrado de Anestesiología, para Asociado. Trabajo: *Efecto farmacológico de la levobupivacaina.*
  Ascenso desde el 23-4-2006, aprobado en Consejo Universitario Nº 1.677 del 1-2-2006.

- **Dr. Julio Alexis Baptista Zambrano**, adjunto de la Unidad de Reproducción Asistida, para Asociado. Trabajo: *Eficacia de la administración de una dosis única de FSHr al octavo día de la fase luteínica como coadyugante en la inducción de la ovulación en pacientes con ovarios poliquísticos.*
  Ascenso desde el 27-4-2006, aprobado en Consejo Universitario Nº 1.703 del 14-6-2006.

- **Dra. Liliana del Carmen Castillo Moreno**, adjunta docente HUPAZ, para profesora Titular. Trabajo: *Sepsis neonatal de transmisión vertical. Hospitales Antonio María Pineda y Pediátrico de Barquisimeto. Estado Lara. 2003 – 2004.*
  Ascenso desde el 20-5-2006, aprobado en Consejo Universitario Nº 1.683 del 8-3-2006.

  El trabajo, cuya casuística mayoritaria estuvo en el Servicio de Neonatología del HCAMP, fue su Tesis para optar al Doctorado en Ciencias, Universidad de Málaga, España, 2005, según convenio UCLA – Universidades españolas.

- **Dra. Reyna Josefina Figueras de León**, adjunta del Dpto. de Obstetricia y Ginecología, para profesora Agregada. Trabajo: *Diseño de un programa instruccional para la pasantía de planificación familiar en el Postgrado de Obstetricia y Ginecología.*
  Ascenso desde el 12-9-2006, aprobado en Consejo Universitario Nº. 1.716 del 13-9-2006.

El trabajo es su Tesis de Maestría en Educación, Mención Ciencias de la Salud, UCLA 2005.

- **Dr. Raúl Gutiérrez Hernández** a profesor Asistente
Ascenso desde el 19-10-2006, aprobado en Consejo Universitario Nº 1.730 del 1-11-2006.

El Dr. Gutiérrez es egresado del Posgrado en Obstetricia y Ginecología HCAMP-UCLA 1982 (1ra. promoción), luego de lo cual ingresa como personal fundador (Adjunto) al Servicio de Obstetricia del HGPA-IVSS en Barquisimeto. Al firmarse el Convenio HGPA-UCLA para la realización de actividades docentes de la Escuela de Medicina en dicho Hospital, fue incorporado al grupo de docentes-fundadores de la UCLA en el mismo.

- **Dr. José Francisco Guirnaldos Feria** a profesor Asociado.
Ascenso desde el 19-10-2006, aprobado en Consejo Universitario Nº 1.743 del 10-1-2007.

El Dr. Guirnaldos, Médico Cirujano UCLA 1984; Especialista en Cirugía General HCAMP-UCLA 1992, después de lo cual ingresa como docente a la UCLA asignado al Dpto. de Ciencias Morfológicas; es el actual Director Administrativo del Decanato de Medicina.

- **Dr. Luis Federico Herize Cardoze**, profesor del Dpto. de Medicina Preventiva y Social, para Asociado. Trabajo: *Enfermedades metaxénicas-parasitarias en Venezuela*.
Ascenso desde el 2-2-2006, aprobado en Consejo Universitario Nº. 1.688 del 4-4-2006.

- **Dra. Rosa María López Díaz**, adjunta docente del Dpto. de Obstetricia y Ginecología, para profesora Asistente. Trabajo: *Factores de riesgo para preeclapsia. Hospital Central "Antonio María Pineda". Barquisimeto*.
Ascenso desde el 1-6-2006, aprobado en Consejo Universitario Nº. 1.703 del 14-6-2006.

El trabajo es su tesis de grado para Especialista en Obstetricia y Ginecología HCAMP-UCLA 2003.

- **Lic. (Enf.) Carmen Stella Martínez Davalos**, docente del Programa de Enfermería asignada al Dpto. de Obstetricia y Ginecología del HCAMP, para profesora Agregada. Trabajo: *Actitud del profesional de enfermería ante el duelo en relación con el cuidado ofrecido a la puerpera en duelo por muerte perinatal.*
Ascenso desde el 13-7-2006, aprobado en Consejo Universitario Nº. 1.723 del 18-10-2006.

- **Dr. José Orosimbo Martínez Espinoza**, adjunto docente del Dpto. de Medicina, para Asistente. Trabajo: *La elaboración de una norma de práctica clínica como estrategia de aprendizaje significativo en medicina interna caso: Decanato de Medicina de la UCLA*.

- **Dra. Concepción Morelia Núñez Sotelo**, adjunta del Servicio de Reumatología, para profesora Asistente. Trabajo: *Predictores de persistencia de la actividad y severidad por daño radiológico en pacientes con poliartritis inflamatoria temprana*.

El trabajo es la tesis presentada para especialista en Reumatología, HCU-UCV, Caracas.

- **Dra. Elba Firelay Santander Garrido**, adjunta docente Dpto. de Medicina, para profesora Asociada. Trabajo: *Frecuencia de los datos obtenidos de las evaluaciones realizadas a los pacientes en la Unidad de Evaluación Preoperatoria Integral del Postgrado de Medicina Interna UCLA-HCUAMP de Barquisimeto Estado Lara para el período marzo 2004 – marzo 2005*.
Ascenso desde el 19-1-2006, aprobado en Consejo Universitario Nº 1.684 del 15-3-2006.

A la fecha, la Dra. Santander es la coordinadora del Curso de Posgrado en Medicina Interna que ejecuta la UCLA en el HCAMP.

- **Dra. María Eugenia Velasco Pérez**, jefa de la Unidad de Tomografía, para profesora Asistente. Trabajo: *Hallazgos citopatológicos por punción aspiración con aguja fina del tórax guiada por tomografía*

computarizada en pacientes referidos a la Unidad de Tomografía del Servicio de Radiología del Departamento de Radiaciones del HCAMP entre el período 2003 al 2006.
Ascenso desde el 7-12-2006, luego aprobado en Consejo Universitario Nº. 1.762 del 3-2-2007.

La Dra. Velasco Pérez, Médico Cirujano UCLA 1982; residente Medicina HCAMP 1984 y egresada del Posgrado de Radiodiagnóstico HCAMP-UCLA 1988, es adjunta del Servicio de Radiología del HCAMP y docente del posgrado de la especialidad que ejecuta la UCLA en el Servicio.

- **Dr. Nicola Virgilio Segnini**, adjunto docente del Dpto. de Medicina, para Asistente. Trabajo: *Prevalencia de hipertensión arterial en estudiantes del Decanato de Medicina. UCLA. Septiembre 2005 – Mayo 2006*.

VIII – RESÚMENES DEL AÑO (orden alfabético):
Eventos Científicos (33)
Libros (8)
Obituarios (10)
Publicaciones Periódicas (14)

EVENTOS CIENTÍFICOS, año 2006 (orden cronológico):

II (2do.) Encuentro con Especialistas Regionales en Endoscopia de los Estados Lara y Portuguesa (Barquisimeto, 5-1-2006). Coordinador: Dr. Rodrigo Alfonso Arias Álvarez (CMDLT).

Curso de Dermatología Itinerante (Barquisimeto, 18-2-2006, Torre David), patrocinado por la Filial Occidental de la Sociedad Venezolana de Dermatología y Cirugía Dermatológica y el Servicio de Dermatología del HCAMP. Jefa del Servicio: Dra. María Herminia Araujo de Chávez.

Figura superior (Izq. a Der.): Drs. Francisco Manuel González Otero, ponente; María Herminia Araujo López, jefa del Servicio de Dermatología del HCAMP; Hernán Vargas Montiel, presidente de la Filial Occidental de la SVDCD; y Carmen J Bastidas Montilla, ponente, en el Curso de Dermatología Itinerante, febrero 2006.

Ponentes invitados: Drs. Carmen J Bastidas Montilla (Barinas); Annis Lucía Colasante Materán (Barinas); Francisco Manuel González Otero (Caracas); Ana María Sáez (Caracas); Julia Rothe de Arocha (Barquisimeto); Reyes Alirio Torres (Maracaibo); y Hernán Vargas Montiel (Maracaibo, presidente de la Filial Occidental de la SVDCD).

Los Drs. Colasante y Torres son egresados del Servicio de Dermatología del HCAMP en 1997 y desde entonces, especialistas en los hospitales "Luis Razetti" de Barinas y Universitario de Maracaibo, respectivamente, y a la fecha profesores de la ULA y LUZ en la especialidad.

XIX (19no.) Congreso Venezolano «Bodas de Oro» de Cirugía Plástica (Caracas, 1 al 4-3-2006, Hotel Eurobilding), patrocinado por la Sociedad Venezolana de Cirugía Plástica, Reconstructiva, Estética y Maxilo Facial. Del HCAMP participan el Dr. Carlos Igor Alcalá Palencia (Conferencista Invitado. Tema: *Rinoseptumplastia: Manejo combinado del septum pirámide nasal*) y se presentan 3 trabajos libres por los Drs.:

- José Antonio Pernalete y Oldy del Carmen Garrido: *Utilidad de la nutrición enteral complementaria en la dieta del paciente quemado*;
- Nieves Mariela Herrera Romero y Rafael Jacinto Mendoza Prado: *Uso de cintas adhesivas con oxido de zinc como alternativas de apósitos húmedos en quemaduras*;
- Rafael Jacinto Mendoza Prado y Ovidio Antonio Ramírez Angulo: *Manejo de la alopecia postraumática en niños con colgajos expandidos de cuero cabelludo*.

La Dra. Garrido es la jefa del Servicio y los Drs. Herrera y Ramírez son sus adjuntos. Los Drs. Pernalete y Mendoza son residentes de 3er. año. En Dr. Alcalá es ex adjunto del Servicio, cofundador de la Residencia Asistencial Programada en el mismo.

Los resúmenes de las conferencias y trabajos libres se publican en la Revista Cirugía Plástica y Reconstructiva Venezolana 8 (1): 46-55, junio 2006

VIII (8va.) Jornada de Egresados del Posgrado de Anestesiología HCAMP (Barquisimeto, 11-3-2006, auditorio del HCAMP). Presidente Comité Organizador: Dr. Gian Carlos Guidice Díaz;
Coordinador del Posgrado de Anestesiología HCAMP-UCLA: Dr. Rafael Eloy Agüero Peña;
Jefa del Servicio de Anestesiología HCAMP: Dra. Marlene Sulbarán de Vera.
Egresados 2006: Drs. Jesús Alberto Amaya, Luis Edgardo Camaripano, Betty Jorge Lino, Gian Carlos Giudice Díaz, Pedro José Parra Montilla, Elvira Rosa Rosendo, Nadetza Mariela Virguéz Sánchez, y Ricardo Alberto Zapata Gutiérrez.

XXVII (27mo.) Congreso Venezolano de Cirugía (Maracaibo, Estado Zulia, 15 al 18-3-2006), patrocinado por la Sociedad Venezolana de Cirugía. Del HCAMP se presenta el trabajo libre: *Monitoreo a la presión intraabdominal a los pacientes en posoperatorio de trauma abdominal penetrante. Unidad de Cuidados Críticos, Hospital Universitario 'Dr. Antonio María Pineda' Julio 2003 - Julio 2005*.

XXII (22do.) Congreso Nacional de Obstetricia y Ginecología (Caracas,15 al 18-3-2006), patrocinado por la Sociedad de Obstetricia y Ginecología de Venezuela. Del HCAMP:

- Participan como conferenciantes invitados los Drs. Leo Ramón Acosta Palma y Carlos Eduardo Escalona Melo (ambos en el Curso Pre congreso: *Endoscopia Ginecológica*).
- Ascienden a miembros Titulares (17-3-2006) de la Sociedad de Obstetricia y Ginecología de Venezuela, Seccional Centro Occidental, mediante prueba de conocimientos, los Drs.: Luis Walmore Alvarado Liscano, Enrique José Alvírez Fréitez*, Daniel Israél Chirinos Villegas*, y Pastor José Galicia Pérez*.
  *** Médicos adjuntos del Dpto. de Obstetricia y Ginecología, eran miembros Asociados desde 2005.**
- Se presentan varios trabajos libres, entre otros:
  Adenocarcinoma de trompa uterina: Raro tumor maligno ginecológico. A propósito de 1 caso; por la Dra Ana Lucía Rodríguez Castillo y otros.
  La Dra. Rodríguez es R2 del Dpto. de Obstetricia y Ginecología.

Síndrome de Klippel Trenaunay Weber. Caso Clínico; por el Dr. Jesús Rafael Quijada Marcano y otros.
El Dr. Quijada es R3 del Dpto. de Obstetricia y Ginecología.

Simposio Síndrome de la Mujer Maltratada (Barquisimeto, 1-4-2006), patrocinado por ALAPLAF. Invitado Nacional: Dr. Boris José Bossio Barceló, quien expuso el tema: *Aportes de la Medicina Legal en la Investigación Criminal dentro del Marco de la Ética y Valores*.
El Dr. Bossio Barceló, Médico Cirujano UCO 1974; Mag. Obstetricia y Ginecología UCV, y Especialista en Medicina Legal, es jefe del Dpto. de Ciencias Forenses del Estado Miranda.

I (1ra.) Jornadas Capítulo Larense de la Sociedad Venezolana de Ultrasonografía en Obstetricia y Ginecología (Barquisimeto, abril 2006).
El evento corresponde con la instalación del Capítulo Larense de la Sociedad, de la cual numerosos especialistas del HCAMP son miembros activos.

II (2do.) Congreso Venezolano de Salud Comunitaria (Barquisimeto, 24 y 25-5-2006), patrocinado y organizado por la Universidad Yacambú. Copatrocinadores: OPS, Ministerio de Salud, Red de Sociedades Científicas, Sociedad Venezolana de Salud Pública, Colegio de Médicos del Estado Lara, Hospital Rotario de Barquisimeto, Cruz Roja Venezolana filial Lara, ASCARDIO y Decanato de Medicina de la UCLA.

IX (9no.) Congreso Pediátrico “Andrés Riera Zubillaga” (Barquisimeto, 1 al 3-6-2006, Hotel Barquisimeto Hilton), auspiciado por el Hospital Universitario de Pediatría “Dr. Agustín Zubillaga” (HUPAZ) y la SVPP, Filial Lara.
En el marco del Congreso se efectuaron las Jornadas de Neuropediatría, Foniatría y Enfermería.
Copatrocinadores: SVPP, UCLA, Ministerio de Salud.
A partir de este año, se crea una Asociación Civil sin fines de lucro (S. C. Congreso Pediátrico Andrés Riera Zubillaga) encargada de organizar y dirigir los congresos, en la semana aniversario del HUPAZ.

Varios de los trabajos presentados en el Congreso inscritos como provenientes del HUPAZ corresponden a pacientes manejados originalmente en el HCAMP, entre ellos:
- *Indicadores clínicos y riesgo de muerte por miocardiopatia hipóxico-isquémica en neonatos a término con asfixia perinatal grave Hospital Universitario de Pediatría “Dr. Agustín Zubillaga” Barquisimeto. Estado Lara. Enero 2004–Diciembre 2005.*
- *Expansión temprana con solución de cloruro de sodio 0.9% y mortalidad en recién nacidos de muy bajo peso al nacer sin hipotensión arterial Hospital Universitario de Pediatría “Dr. Agustín Zubillaga” Barquisimeto. Estado Lara. Enero 2005–Diciembre 2005.*
- *Retinopatía del prematuro. Factores de riesgo.*
- *Síndrome de Landry Guillain Barré Strohl en niños. Experiencia en el Hospital Pediátrico “Dr. Agustín Zubillaga” en los años 1997-2005.*
- *Síndrome de Landry Guillain Barré Strohl en niños. Comparación clínica-epidemiológica de dos estudios en el Hospital Pediátrico “Dr. Agustín Zubillaga”. 1982–1992 y 1997–2005.*

En un aparte del Congreso Pediátrico “Andrés Riera Zubillaga” se bautiza el libro: *Manejo Ambulatorio del Paciente Pediátrico* (Fondo Editorial UCLA, Barquisimeto 2006), del Dr. Jorge Segundo Herrera Lucena, docente del Decanato de Medicina asignado al HUPAZ.

Taller Trastorno por Déficit de Atención e Hiperactividad (Barquisimeto, 4-6-2006, Hosteria El Obelisco), patrocinado por la Sociedad Venezolana de Psiquiatría y el Servicio de Psiquiatría del HCAMP. Conferenciantes: Drs. Mónica Bifano Mérida (Psiquiatra UCV) y Valentín Sainz Costa (Neuro-Pediatra CMDLT).

Jornadas del Posgrado de Neuropediatría del HUPAZ (Barquisimeto), patrocinadas por el Servicio de Neuropediatría del HUPAZ y la UCLA. Recibe los epónimos de “Dra. Ivelisse Seitiffe de Herrera” y “Dr. Agustín D'Onghia Colaprico”.

II (2da.) Jornadas de Investigación XLIII Aniversario del Decanato de Medicina Investigación, Salud y

Sociedad conjuntamente con el **I (1er.) Encuentro Estudiantil de Investigación Científica** (Barquisimeto, 28 al 30-6-2006; auditorio del Decanato de Medicina), patrocinada por el Decanato de Medicina UCLA.

Figura derecha: Afiche de las II Jornadas de Investigación.

Del HCAMP participan como conferencistas invitados los Drs.:

- Danilo Pérez Monagas (Dpto. de Medicina), tema: *Asistencia Médica Comunitaria: Importancia, implicaciones legales*;
- Eduardo Isidoro Loeb Melus (Dpto. de Medicina), tema: *Tos: mecanismos, estudios y tratamiento*;
- Emerson Enrique Useche Cacique (Servicio de Gastroenterología), tema: *Ictericia: experiencia en el Servicio de Gastroenterología*;
- Samir Chaker Saba Kahwati (Servicio de Ginecología), tema: *Flujo Vaginal: enfoque actual*;
- Elba Firelay Santander Garrido (Dpto. de Medicina), tema: La *Ética y la Responsabilidad Social*.

I (1ra.) Jornadas Científicas "Dr. Rafael Rangel" (Barquisimeto, 30-6 al 1-7-2006, auditorio de la UPEL), en conmemoración del XLV (45to.) aniversario del Colegio de Bioanalistas del Estado Lara (CoBioLara), patrocinada por el CoBioLara y el Servicio de Laboratorio Clínico del HCAMP (Presidenta del CoBioLara y jefa del Servicio de Laboratorio del HCAMP: Lic. (bioa.) Elena Torres Ulacio),.

V (5to.) Congreso de la Asociación Latinoamericana de Tórax (Cancún, México, 3 al 7-7-2006). Del HCAMP, el Dr. Eduardo Isidoro Loeb Melus[1] obtiene el Premio al Mejor Trabajo Científico por su trabajo[2]: *Formación del Oxido Nítrico en el músculo periférico en sujetos fumadores y en pacientes con enfermedades pulmonares obstructivas crónicas*.

[1] Médico Cirujano UCLA 1979; Internista HCAMP-UCLA 2003; miembro del Dpto. de Medicina del HCAMP, es el 1er. graduado de la UCLA y el 1er. médico del HCAMP en obtener esta distinción.

[2] Trabajo realizado como Tesis de Grado para especialista en Neumonología HUC, UCV, 2006.

XXI (21ro.) Congreso Venezolano de Urología (Puerto Ordaz, Estado Bolívar, 23-7-2006). Del HCAMP el Dr. Heberto José Andrade Atencio, R4 de la Residencia Programada de Urología, recibe el 1er. Premio Poster (como autor principal) por el trabajo: *Diseño, Elaboración y utilización de equipos alternativos en Urología*.

Es la 1ra. vez en su historia que un miembro del Servicio de Urología es acreedor a tal premio.

Figura derecha: Dr. Heberto José Andrade Atencio, frente al Poster ganador del premio en el XXI Congreso de Urología (fotografía: Servicio de Urología del HCAMP).

Simposio Internacional de Ultrasonografía en Obstetricia, Ginecología y Diagnóstico Prenatal (Buenos Aires, Argentina, 10 al 12-8-2006, Hotel Sheraton), avalado por la Sociedad Argentina de Ultrasonido en Medicina y Biología (SAUMB). Participan 6 ponentes invitados internacionales de USA, UK, Ecuador, Chile, Brasil y Venezuela, representada por el Dr. Miguel Octavio Sosa Palavicini, de Barquisimeto.

El Dr. Sosa es jefe del Servicio de Estudios Especiales del Dpto. de Obstetricia y Ginecología del HCAMP y profesor del Decanato de Medicina de la UCLA, en dicho Servicio.

Taller de Enfermería en Hemoterapia (Barquisimeto, 15-9-2006, auditorio del HCAMP), promovido por la Sociedad Venezolana de Enfermeras Hemoterapistas (SOVEHEN).
Ponentes:
Lic. José G Riobueno (Banco Municipal de Sangre, Caracas), Lic. Beatriz Valencia (Caracas), MgSc. Míriam Alastre, MgSc. Carmen Matos de Vargas (HCAMP), Lic. Xiomara Querales de Medina, Dra. Mireya Barrios, Dr. Adrián Rafael Cárdenas Hernández (HGPO-IVSS), Dra. Stefanía Di Pascuale (UC, Valencia), Lic. Yolanda Guédez, Lic. Yalile Fonseca, y Dr. Robert Enrique Andrade Pirela (Director del Banco de Sangre, HCAMP).

IX (9no.) Congreso Venezolano de Nefrología (Caracas, 20 al 23-9-2006, Hotel Eurobuilding), patrocinado por la Sociedad Venezolana de Nefrología. Del HUPAZ se presenta el trabajo libre (Poster):
- *Patrón de crecimiento en niños con Acidosis Tubular Renal con tratamiento alcalinizante. Dpto, de Pediatría Mayo 2000 – Mayo 2001*, por los Drs. Yisset Carolina Amado Leal y Elías Miguel Roberti Riera.

El trabajo, realizado parcialmente en el HCAMP y completado en el HUPAZ, es la tesis de grado de la Dra. Amado Leal para Especialista en Puericultura y Pediatría HUPAZ-UCLA 2002, en el cual el Dr. Roberti, jefe del Servicio de Nefrología Infantil HCAMP, luego Servicio de Nefrología HUPAZ es tutor. El resumen se publica en la Revista Nefrología Venezolana 8(3): 14, Caracas 2006.

Coloquio Se me olvida todo...Que hago? (Barquisimeto, 23-9-2006; Hostería El Obelisco), patrocinado por la Sociedad Venezolana de Psiquiatría y el Servicio de Psiquiatría del HCAMP. Conferenciante: Dr. Ciro Gaona Yánez (Neurólogo, Fundación Alzheimer, Caracas).

Taller de Bioingeniería (Barquisimeto, 26 y 27-9-2006, auditorio del HCAMP), patrocinado por el Dpto. de Ingeniería y Mantenimiento del HCAMP. Dictado por el profesor Dr. (Ing.) Miguel Cerrolaza Rivas (UCV), director del Instituto Nacional de Bioingeniería (INABIO).

El INABIO es un ente de la UCV, dedicado al estudio y aplicación de las ciencias ingenieriles en la práctica médica. En él se efectúa el posgrado de Maestría en Bioengienería, de la UCV.

Curso Neuroimágenes para Psiquiatras (Barquisimeto, 30-9-2006; Hotel Barquisimeto Hilton), patrocinado por la Sociedad Venezolana de Psiquiatría y el Servicio de Psiquiatría del HCAMP. Conferenciantes: Drs. Olga Román Gori (Radiólogo, CMC) y Magna Gregoria Tamayo Porras (Psiquiatra, HPC).

XII (12do.) Congreso Venezolano de Oncología (Porlamar, Estado Nueva Esparta, 11 al 14-10-2006), conjuntamente con el **VI (6to.) Congreso Venezolano de Radioterapia**. Participa como ponente invitado el Dr. Néstor Orlando Sánchez Chacín, adjunto del Servicio de Radioterapia y Medicina Nuclear del HCAMP.

XXX (30ma.) Jornadas Científicas Razetti (Barquisimeto, 12 al 14-10-2006), patrocinadas por la Clínica Razetti de Barquisimeto, en la celebración de su **XLIII (43ro.) Aniversario**. Coordinador de las Jornadas: Dr. Héctor Ramón Herrera Guada (ex jefe de Servicio de Neurología del HCAMP).
En acto especial de la Jornada (12-10-2006), la Dra. María Eusebia Mendoza Rodríguez recibe la Orden “Dr. Luis Razetti”, otorgada por la Clínica Razetti de Barquisimeto.

La Dra. Mendoza, integrante del grupo fundador de la Clínica Razetti, fue interno, residente, adjunta y jefa de Servicio del HCAMP, retirada en el 2004 después de 41 años de servicios en el mismo.

XV (15ta.) Jornadas de Salud Sexual y Reproductiva ALAPLAF (Asociación Larense de Planificación Familiar) (Barquisimeto, 13 y 14-10-2006), conmemorando el 30 aniversario (1976 - 2006) de la Institución. Tema principal: *Violencia Familiar*. Varios médicos del HCAMP participan como ponentes.

Figura derecha: Afiche de la XV Jornadas de Salud Sexual y Reproductiva – 30 Aniversario de ALAPLAF.

ALAPLAF fue fundada en 1976 en la Consulta de Planificación Familiar del HCAMP, lugar que funcionó como sede hasta 1992, cuando por disposición del MSAS, se retira del HCAMP y establece sede aparte. A lo largo del tiempo varios médicos del HCAMP han sido directivos (entre ellos la Dra. Ángela Nelina Della Pía Expósito ex directora del HCAMP), funcionarios y/o consultantes de la Institución. Es frecuente la participación de ponentes del HCAMP en sus jornadas.

XVIII (18vo.) Congreso Venezolano de Anestesiología (Barquisimeto, 23 al 27-10-2006; Hotel Hilton), patrocinado por la Sociedad Venezolana de Anestesiología. Se designa como presidente Honorario al Dr. Alfredo Enrique Montilla Prieto, jefe (Jubilado) del Servicio de Anestesiología del HCAMP. Fue anestesiólogo del HCAMP por 24 años (1957 - 1981).

Es el 3er. Congreso que esta Sociedad realiza en Barquisimeto, que se convierte en la única ciudad del interior del País, a la fecha acreedora a tal hecho (los anteriores fueron en 1974 y 1994).

VII Congreso Venezolano de Infectología – XIV Jornadas Guayanesas de Infectología (Puerto Ordaz, Estado Bolívar, 25 al 28-10-2006)
Relacionado con el HCAMP se el trabajo libre: *Caracterización microbiológica del fenómeno de colonización critica en ulceras venosas*. Unidad de Cirugía General y Vascular Clínica Razetti, Barquisimeto Estado Lara. Enero 2000 – Marzo 2006, por Carlos Alejandro Santos Gyori, Laura Maria Mendoza Pérez y Leoran Enrique Santoya González.

LXIII (63ra.) Jornada Nacional de Cirugía (Mérida, Estado Mérida, 26 al 28-10-2006), patrocinada por la Sociedad Venezolana de Cirugía. Del HCAMP, participa como ponente invitado el Dr. Carlos Aristides Caballero Degregori (Tema: *Experiencia en el Centro de Entrenamiento en Cirugía Laparoscópica de Barquisimeto* y se presenta el trabajo libre: *Trauma cardíaco: 8 años de experiencia*.

III (3ra.) Jornada Científica del Grupo Hemato-Oncológico de la Región Centro Occidental (Barquisimeto, 4-11-2006), Hostería el Obelisco).

XIV (14to.) Congreso Latinoamericano de Pediatría – II (2do.) Congreso Mesoamericano y del Caribe de Pediatría – XXIV (24to.) Congreso Centroamericano y del Caribe de Pediatría y XXXIX (39no.) Congreso Nacional de Pediatría (Punta Cana, República Dominicana, 5 al 10-11-2006), patrocinado por la Sociedad Dominicana de Pediatría y la Asociación Latinoamericana de Pediatría (ALAPE). Del HCAMP se presenta el trabajo libre:

- Roa Brito, Rafael Alfonso; Saad Loreto, Carmen Cecilia; Guédez, Yolanda; de Lucena, Carmen; Gutiérrez Olivares, Pablo José; González Mata, Antonio José: *Meningitis, etiología: 26 años de estudio. Hospital Central Universitario "Antonio María Pineda" y Hospital Pediátrico "Agustín Zubillaga". 1.980-2.005.*
  Los Lic. (Bioa.) Roa, Saad, Guédez, de Lucena y Gutiérrez son miembros del Servicio de Microbiología del Laboratorio Central del HCAMP. El Dr. González es jefe del Servicio de Infectología del HUPAZ y fue previamente jefe del Servicio de Infectología del Dpto. de Pediatría del HCAMP.

XLII (42da.) Reunión Anual de la Sociedad Venezolana de Dermatología y Cirugía Dermatológica (Valencia, Estado Carabobo, 9 al 12-11-2006). El Servicio de Dermatología del HCAMP presenta los trabajos libres:

- Rodríguez Vivas, Eubel Selene: *Hipodermis: Anatomía, fisiología e inmunología*.
- Puerta, H; Márquez Hernández, Joscelyn de las Mercedes; Rodríguez Vivas, Eubel Selene; Vásquez Prado, Áurea Alessandra; Colina Pérez, Francia Beatriz; Contreras Morales, Ismael Segundo; Chacón Ramos, Luz Marina; Drikha Gargour, Huoda; Infante Perdomo, Carmen Leonor; Armas, B; López, L: *Síndrome de Leopard*.
- Puerta, H; Márquez Hernández, Joscelyn de las Mercedes; Rodríguez Vivas, Eubel Selene; Vásquez Prado, Áurea Alessandra; Colina Pérez, Francia Beatriz; Contreras Morales, Ismael Segundo; Chacón Ramos, Luz Marina; Drikha Gargour, Huoda; Infante Perdomo, Carmen Leonor; Nardi, A: *Incontinencia pigmenti*.

Los resúmenes son publicados en la revista Dermatología Venezolana 44(4): 26-43, 2006.

I (1ra.) Jornada de Profesionales de la Radiología (Barquisimeto, 11-11-2006, auditorio del HCAMP). Auspiciada por el Colegio de Técnicos Radiólogos e Imagenólogos del Estado Lara y el Dpto. de Radiaciones del HCAMP. Comité Organizador: TSUs Hipólito Castro, Doris Infante, y María Giménez.

I (1er.) Seminario sobre Parálisis Cerebral (Barquisimeto, 18-11-2006), patrocinado por la Asociación Larense para la Parálisis Cerebral (ALAPACE). Del HCAMP participa como ponente el Dr. José Francisco Navarro Aldana, jefe-fundador jubilado de la Unidad de Rehabilitación Infantil del Dpto de Pediatría.

Coloquio Trastorno Bipolar (Barquisimeto, 24-11-2006; Hotel Tiffany), patrocinado por el Colegio Venezolano de Neuropsicofarmacología (CVNP) y el Servicio de Psiquiatría del HCAMP. Conferenciante: Dr. Antonio Pacheco Hernández (UCV).

LIBROS, año 2006 (diferentes fechas, orden alfabético, 1er autor):

- Federico Arteta Bracamonte: ***Asociación Cardiovascular Centro Occidental de Venezuela Ascardio (1976 - 2000)***“. Ediciones Ascardio y Fondo Editorial Buria. Barquisimeto 2006.

  El libro relata las incidencias de ASCARDIO desde su fundación hasta el año 2000, incluyendo numerosas citas relacionadas con el HCAMP.

  El trabajo forma parte de la linea ce investigación: «Historia Social de las Instituciones Médicas del Estado Lara», del Programa de Maestría en Historia, convenio UPEL – UCLA - Fundación Buria. Producto de este programa y linea de investigación se publicará (2008) también el libro: *Del Hospital de la Caridad al Hospital Central de Barquisimeto, 1880 - 1954*, por el cursante Dr. Rafael Antonio Segundo Ceballos Garzón, a la fecha jefe del Servicio de Medicina Crítica del HUPAZ.

- Federico Arteta Bracamonte: ***Historia de la Medicina en la Venezuela Colonial***. Ediciones del Rectorado UCLA. Barquisimeto 2006; 305 págs. ISBN 980 6087 378.

  El Dr. Arteta es profesor de la asignatura Historia de la Medicina, en el Decanato de Medicina de la UCLA. A lo largo del libro se menciona la fundación y el desarrollo del Hospital «*de Santiago o de Lazaro»* en Barquisimeto.

- Segundo José Barroeta Briceño: ***Diccionario de Voces Trujillanas***. UCLA Dirección de Cultura (Ed.) Barquisimeto 2006. 299 págs.

Figura derecha: Portada del libro: *Diccionario de Voces Trujillanas*, del Dr. Segundo José Barroeta Briceño.

El Dr. Barroeta, ex adjunto y ex jefe del Servicio de Dermatología y ex jefe del Dpto. de Medicina del HCAMP, es profesor jubilado de la UCLA y asiste (ad honoren) al Servicio de Dermatología en el HCAMP como docente del posgrado que realiza el Decanato de Medicina en dicho Servicio.
Es la 2da. publicación literaria – lexico investigativa del Dr. Barroeta, ambas editadas por la UCLA. La anterior fue el *Diccionario de términos ibero latino-*

***americanos*, en 1996. Ademas de su afición literaria, el Dr. Barroeta es miembro de la Sociedad Larense de Orquideología desde 1998, organización de la que ha sido directivo y actualmente preside.**

- Jorge Herrera Lucena: ***Manejo Ambulatorio del Paciente Pediátrico***. Fondo Editorial de la UCLA, Barquisimeto, 15-8-2006. ISBN: 980 3200 961.

El Dr. Jorge Segundo Herrera Lucena es docente del Decanato de Medicina asignado al HUPAZ, antes Dpto. de Pediatría del HCAMP. Es la 4ta. edición actualizada y revisada. La 1ra. edición fue publicada en 1982 y la anterior (3ra.) en 1992. A través de los años, el libro se ha constituido en el texto de consulta "de bolsillo" de los residentes del posgrado de pediatría del HCAMP, y luego del HPAZ, en sus prácticas clínicas.

Figura derecha: Portada del libro: *Manejo Ambulatorio del Paciente Pediátrico*, del Dr. Jorge Segundo Herrera Lucena.

Como hecho curioso, el libro presenta en su portada 3 fotografías del Dr. Herrera atendiendo un paciente en su consultorio privado de la Clínica Acosta Ortiz de Barquisimeto.

- Maraver Gómez, Siriley; Sánchez Urdaneta, M. (Ed.): ***Guía práctica en salud para Barrio Adentro I en la zona metropolitana de Caracas***. Ministerio de Salud. Caracas 2006.

La Dra. Maraver fue directora del Hospital de Sanare (1987-89) y jefa del Distrito Sanitario Nº 4 y directora del Hospital "Dr. Baudilio Lara" en Quíbor (1989-92).

- Hernán José Pérez Valeri: ***Anatomía Obstétrica: anatomía descriptiva, bioscópica y aplicada a la ginecobstetricia***. Barquisimeto 2006. 2da. edición. 170 págs.

La 1ra. edición se publicó en 1990, con el título: *Anatomía Obstétrica: anatomía descriptiva, bioscópica abdominopelvica*. Ediciones Fundaeduco, Barquisimeto. 153 págs.

Figuras Izq. a Der.: Dr. Hernán José Pérez Valeri y portadas de la 1ra. y 2da. ediciones del libro Anatomía Obstétrica.

El Dr. Hernán José Pérez Valeri, profesor jubilado de anatomía de la UCLA, fue miembro fundador de la Comisión de Estudios de Posgrado de la Escuela de Medicina, creada en 1978 para coordinar las actividades de los cursos de posgrado que se realizan en el HCAMP.

- Sociedad Venezolana de Neurología (Ed): ***Guía para el Tratamiento de Pacientes con Epilepsia***. Caracas, 2006. 240 págs. (Catálogo Biblioteca Nacional: CDD 616.853002 G943).

Entre los autores colaboradores figura el Dr. Agustín D'Ongia Colaprico, jefe del Servicio de Neuropediatría del HUPAZ, antes Dpto. de Pediatría del HCAMP. Tendrá una 2da. edición revisada y ampliada en 2011.

- Sociedad Venezolana de Puericultura y Pediatría (Editor): ***Dolor en Pediatría***, *Editorial* Médica Panamericana. Caracas 2006. ISBN 980 6908 015.

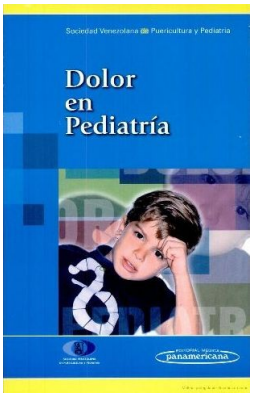

Figura derecha: Portada del libro: *Dolor en Pediatría*.

Obra colaborativa por Capítulos de múltiples autores venezolanos, entre ellos, el Dr. Francisco Ciccone D'Amato, Médico Cirujano UCLA, fue interno, residente, egresado

como especialista y adjunto del HCAMP, trasladado al HPAZ al crearse este.

OBITUARIOS, año 2006 (diferentes fechas, orden cronológico):

- **Dr. Othir José Carrera Durán**, 68 años (Barquisimeto, Estado Lara, 28-8-1938 al 2006). Médico Cirujano UCLA 1980. Especialista egresado de la residencia de Urología del HCAMP en 1985, último residente asistencial del Servicio.

- **Dr. Lautaro Rodríguez López**, 62 años (Ovalle, Chile, 9-12-1943 al 23-2-2006, Santiago, Chile). 1er. neurocirujano por concurso del Servicio de Neurocirugía del HCAMP.

Figura derecha: Dr. Lautaro Rodríguez López
(Fotografía: Obituario. Rev Chil Neuro Psiquiat 45(1): 84-85, 2007).

- **Dr. (Ing.) Alberto Eladio Olivares Herize**, 98 años (Barquisimeto, Estado Lara, 18-2-1908 al 12-3-2006, Caracas), hijo del Dr. Juan Alberto Olivares Silva, fue presidente - fundador de la Fundación Juan Alberto Olivares, creadora del Premio del mismo nombre otorgado por el Colegio de Médicos del Estado Lara, lapso 1980-94. Participó en la construcción del Hospital General de Barquisimeto como Ingeniero Inspector de Proyectos de Hospitales del MOP (1948-51).

- **Dr. José Luis Zubillaga Álvarez** (12-3-2006, Barquisimeto). jefe de Servicio de Medicina del HCAMP. Profesor Titular jubilado de la UCLA, fue coordinador - fundador de Estudios Clínicos del CEDES y padrino de la I promoción de Médicos Cirujanos de la URCO.

- **Sr. Vicente Humberto Furiati Manganelli**, 74 años (Barquisimeto, Estado Lara, 28-7-1931 al 15-3-2006, Barquisimeto).
El Sr. Furiati fue miembro de la Junta Promotora de la Universidad durante los años 1957-62. Presidente de la SAB (1970-72), y fundador miembro de la 1ra. Junta Directiva (Tesorero) de ASCARDIO (1976). Su hermano, Eco. José Antonio Furiati Manganelli es profesor Titular jubilado de la Escuela de Administración de la UCLA.

Figura derecha: Sr. Vicente Humberto Furiati Manganelli
(Fotografía: SAB, fecha imprecisa).

- **Dra. María Teresa Monsalve Parra** (3-7-2006), adjunta del Equipo de Cirugía Nº 3. Fue interno y residente del HCAMP, egresada como Cirujano General HCAMP-UCLA 1984, desde entonces es adjunta docente del Servicio (22 años). A la fecha es además profesora Agregada de Clínica Quirúrgica del Decanato de Medicina de la UCLA, con una antigüedad de 10 años y 9 meses (octubre 1995 - julio 2006).

Figura izquierda: Dra. María Teresa Monsalve Parra
(Fotografía: Decanato de Medicina, UCLA).

- **Dr. Segundo Joaquín Guzmán Montes de Oca** (30-9-2006), adjunto del Servicio de Gastroenterología y profesor de la UCLA. Es el 1er. médico en fallecer en servicio activo en toda la historia del Servicio de Gastroenterología. Como profesor de la UCLA, tuvo 5 años de servicios (1-10-2001 al 30-9-2006).

- **Dr. Hugo Rafael Andrade Montero** (Barquisimeto, 9-10-2006). Cirujano Infantil; fue jefe de Servicio; jefe de Dpto. y Director Adjunto en el HCAMP. Docente jubilado de la UCLA.

- **Dr. José Antonio Jaimes Blanco** (11-11-2006). Cirujano Infantil HCAMP-UCLA 1987, es profesor Instructor del Decanato de Medicina de la UCLA a Tiempo Convencional 1 hora, fallecido en ejercicio del cargo. A la fecha cumplía 11 años, 1 mes y 4 días de servicios en la UCLA. Es esposo de la Dra. Elsa Mercedes Barragán Mazuera, anestesióloga del HCAMP.

- **Dr. (Abg.) Martín José Díaz Peraza**, 78 años (Duaca, Estado Lara, 11-11-1928 al 9-12-2006, Barquisimeto). Br. Liceo "Lisandro Alvarado" de Barquisimeto, Profesor de Ingles Instituto Pedagógico de Caracas y Abogado Universidad Santa María de Caracas,

Figura derecha: Dr. (Abg.) Martín José Diaz Peraza, coordinador del Ciclo Básico CEDES-UCO 1967-71.

El Dr. Díaz Peraza fue profesor del Liceo "Lisandro Alvarado" y coordinador del Ciclo Básico del CEDES – UCO (1966-71). Músico y aviador por afición y dedicación, fundó y dirigió la Coral "Antonio Carrillo" y fue miembro y presidente de la junta directiva del Aeroclub Barquisimeto, junto a los Drs. Pedro Adrián Santeliz y Pablo Chiossone.

PUBLICACIONES PERIÓDICAS, año 2006 (diferentes fechas, orden alfabético 1er. autor):

- Bladimiro Antonio Falcón Pérez y Ana Carlot Yépez González: ***Correlación entre obesidad central e Indice de HOMA en una población asintomática***. Rev Venez Endocrinol Metab 4(3): octubre 2006.

La Dra. Yépez González es egresada del Posgrado en Medicina Interna HCAMP-UCLA, promoción 2003.

- Bladimiro Antonio Falcón Pérez y Ninfa Antonia Guevara Duno: ***Bases moleculares de las enfermedades renales***. Med Interna 22(3): 171-79, 2006.

El Dr. Falcón, Médico Cirujano UCLA 2001, es residente de Medicina Interna del Hospital General "Luis Gómez López"; la Dra. Guevara, Médico Cirujano UCO 1971, es profesora del Decanato de Medicina UCLA, nefróloga del Hospital General "Luis Gómez López".

- Minerva de Jesús León de Pérez; José de las Mercedes Quero Velasco; Frank Gregory Hammond Figueroa; Pedro Ramón Estrada Corona; Minerva Carolina Pérez León; Jean Carlos Pérez León; Arfel Francisco Pérez Reyes; Isamar V Piña de Castro: ***Hallazgos clínicos y citogenéticos en Trisomía 13 (Síndrome de Patau). Reporte de 9 casos***. Arch Venez Pueri Ped 60(3): 91-95, Jul. - Sep. 2006.

Los autores son miembros de la Unidad de Genética Médica, adscrita al Dpto. de Patología del HCAMP-UCLA.

- Carolina Isabel Martínez García, Jorge Rafael Uribe, Roger Febres Mendez, Francisco Menolascino Bratta y Gerardo Barreto Navas: ***Uso de taxanos en neoadyuvancia en cáncer de mamas resistente a antraciclinas***. Rev Venez Oncol 18(3): 144-151, 2006.

El Dr. Menolascino es adjunto docente, coordinador del Laboratorio de Inmunohistoquímica, del Dpto. de Patología del HCAMP-UCLA. El trabajo se realizó en la Clínica de Mamas, de Barquisimeto.

- Jham Frank Papale; Carmine Pascuzzo Lima: ***Comparación del efecto clínico del tratamiento de la hipertensión arterial con Enalapril y Candesartan***. Médico de Familia 14(2): 96-101, Jul. - Dic. 2006.

El trabajo se realizó con pacientes del HCAMP (Jefe del Dpto. de Medicina: Dr. Hebert Ramírez Parrilla) y del Centro Ambulatorio "Dr. Gaetano Matarozzo" (Médico de familia: Dra. Reina Virginia Gavidia).

- Carmine Pascuzzo Lima; Emary Lobo Contreras; Nelly del Valle Lugo Vallin; Idania Maradei de Irastorza; Reina Virginia Gavidia; y María Pascuzzo Lima: ***Relación del asma y la hipertensión inducida por el embarazo***. Rev Obstet Ginecol de Venez 66(2): 61-65, junio, 2006.

Los autores son miembros de la Unidad de Ensayos Clínicos, Decanato de Medicina, UCLA. El trabajo, realizado con pacientes del Dpto. de Obstetricia y Ginecología del HCAMP, fue precedido por otro similar presentado como trabajo libre en la XVII (17ma.) Jornada Nacional de Obstetricia y Ginecología (2002) y acreedor al Premio “Dr. Luis Dao Lameh” del Colegio de Médicos del Estado Lara (2003),

- Jorge Posadas Escudero; Carlos Rojas Malpica: ***Relación de los trastornos mentales con el Síndrome Coronario Agudo.*** Investigación en Salud 8(2): 99-104, agosto 2006.

El trabajo se realizó con pacientes admitidos a la Unidad de Cuidados Coronarios del HCAMP y en ASCARDIO. El Dr. Posadas, ex jefe del Servicio de Psiquiatría del HCAMP, es profesor de Psiquiatría adscrito al Dpto. de Ciencias de la Conducta, Decanato de Medicina, UCLA. El Dr. Malpica es profesor Titular, Dpto. de Salud Mental, Facultad de Ciencias de la Salud, UC.

- Miguel Octavio Sosa Palaviccini; Eleazar Olguin; Nelly Castro de Amaya; Eduardo González; Nelson Alberto Telles García; y Asialid Milagros Rodríguez Millán: ***Displasia Tanafórica Tipo I. A propósito de 1 caso***. Ultrasonido en Medicina 22: 31-34, 2006.

El Dr. Sosa es jefe del Servicio GO2 del Dpto. de Obstetricia y Ginecología del HCAMP y el Dr. González es adjunto del Servicio de Obstetricia del Hospital Central Acarigua – Araure. Los Brs. Telles y Rodríguez son estudiantes de medicina de la UCLA en pasantía por el Servicio en el HCAMP.

- Miguel Octavio Sosa Palaviccini; Carmen Virginia Rodríguez Santiago; Nelly Castro de Amaya; Miguel Ángel Jiménez Taboada; Edgar Enrique Barreto Teran; y José Antonio Rivas: ***Diagnóstico Prenatal de Acondrogenesis Tipo I (Parenti - Fraccaro)***. Ultrasonido en Medicina 22: 49-53, 2006.

Los Drs. Sosa, Rodríguez y Barreto son especialistas del HCAMP, adscritos a los Servicios de GO2 y Radiología.

- Alfredo Simón Suárez Isea: ***Trucos para llegar a Ciego***. GEN 60, 2006.

El Dr. Suárez es jefe jubilado del Servicio de Gastroenterología del HCAMP.

- María Concepción Torres Quevedo; Herlimary Rosario Pérez Álvarez; Carlos Gómez; Vanesa Bastidas: ***Perfil de mediadores de inflamación (IN-1, FNT, IL-6, IL-8) para predecir severidad en pacientes con pancreatitis aguada***. GEN 60(3): 171-178, Sep. 2006.

Las Dras. Torres y Pérez son Gastroenterólogo e Internista, respectivamente, adjuntos docentes en el Dpto. de Medicina del HCAMP.

- Jorge Rafael Uribe, Carolina Martínez, María Eugenia Márquez Ledezma, Francisco Menolascino Brata y Roger Febres: ***Uso de inhibidores de la aromatasa en el tratamiento primario del cáncer de mama***. Rev Venez Oncol 18(1): 9-13, 2006.

- Jorge Rafael Uribe, María Eugenia Márquez Ledezma, Naysa Mireya Boscán Castillo, Francisco Menolascino Brata, Jorge Luis Uribe A.: ***Biopsia ecoguiada de la axila y disección axilar mínima ganglionar, como alternativas para la identificación de metástasis en el ganglio centinela en cáncer de mama***. Rev Venez Oncol 18(2): 68-77, 2006.

El Dr. Menolascino es adjunto docente, coordinador del Laboratorio de Inmunohistoquímica, del Dpto. de Patología del HCAMP-UCLA. Las Dras. Márquez y Boscán son radiólogas, egresadas como especialistas del posgrado del HCAMP-UCLA. El trabajo se realizó en la Clínica de Mamas, de Barquisimeto.

- Antonio José Uzcátegui Vielma; Lisset Carolina Guirola Rivero; Jannetty Hercilia Pantoja Rivas; Carmen María Martínez Allegue; Luis Alberto Méndez Jiménez; y Leyda Virginia Martínez Gómez: ***Síndrome de Landry Guillain Barre Srohl en el Hospital Pediátrico "Agustín Zubillaga" de Barquisimeto***. Arch Venez Pueri Pediatr 69(2); 60-66, 2006.

Trabajo presentado en el IX Congreso Pediátrico "Dr. Andrés Riera Zubillaga", Barquisimeto Junio 2006. Aunque los autores son miembros del HUPAZ, el trabajo analiza la casuística de 2 períodos comprendidos entre 1982–1992 y 1997–2005 que hasta el año 2000 ocurrieron en el HCAMP.
Los Drs. Uzcátegui, Pantoja, Martínez Allegue y Méndez son pediatras, residentes del 3er año del Posgrado en Neuropediatría HUPAZ-UCLA; y Guirola y Martínez Gómez, Especialistas en Pediatría HCAMP-UCLA 1995 y 2000, son adjuntas del Servicio de Neuropediatría, HUPAZ.

IX – ADENDOS 2006:

1. LA MISIÓN MILAGRO INTERNACIONAL Y EL HOSPITAL CENTRAL "ANTONIO MARIA PINEDA"

Visita de Delegados al II Encuentro de Silaridad USA – Venezuela al HCAMP

Figura superior: Visita (2-8-2006) al HCAMP de la delegación de USA al II Encuentro de Solidaridad USA – Venezuela, organizado por el Consulado de Venezuela en Chicago, USA, para dar a conocer el funcionamiento de la Misión Milagro en Venezuela. En en centro, de traje gris, la Dra. Nerys Coromoto Navas Martínez, jefa del Servicio de Oftalmología del HCAMP.

El HCAMP y su Servicio de Oftalmología fueron designados este año como "Hospital Piloto" y "Servicio Mode-lo", respectivamente, del funcionamiento de la Misión Milagro en el País.

Premio Nacional «Misión Milagro 2006»
Este año el Hospital Central "Antonio María Pineda" recibe el Premio Nacional «Misión Milagro 2006», por haber completado el mayor número de intervenciones quirúrgicas (1.800) durante el año, entre todos los hospitales del País. El premio fue entregado en Caracas en acto especial a la directora del HCAMP, Dra. Linda Bell Amaro Granadino, y a la jefa del Servicio de Oftalmología, Dra. Neris Coromoto Navas Martínez.

Estas intervenciones, en promedio 150 mensuales, son realizadas por el personal médico del Servicio de Oftalmología del Hospital (8 Especialistas y 10 residentes), con aporte de insumos y

logística por la Misión Milagro Internacional.

La consulta de Oftalmología de la Misión Milagro en el HCAMP
Como hecho curioso, el sello de la Consulta de Oftalmología nomina el HCAMP como «Hospital Central Dr. Antonio María Pineda» (ver figura inferior, lado izquierdo, parte superior del ovalo), mientras que el sello de la Misión Milagro lo señala como Hospital Central Universitario “Dr. Antonio María Pineda” (figura inferior, lado derecho, parte inferior del redondel).

Figuras derecha: Récipe del HCAMP con el sello de la Consulta Externa de Oftalmología del Hospital (Izq.) y el sello de la Misión Milagro Internacional (Der.), usado para los pacientes de la Misión Milagro.

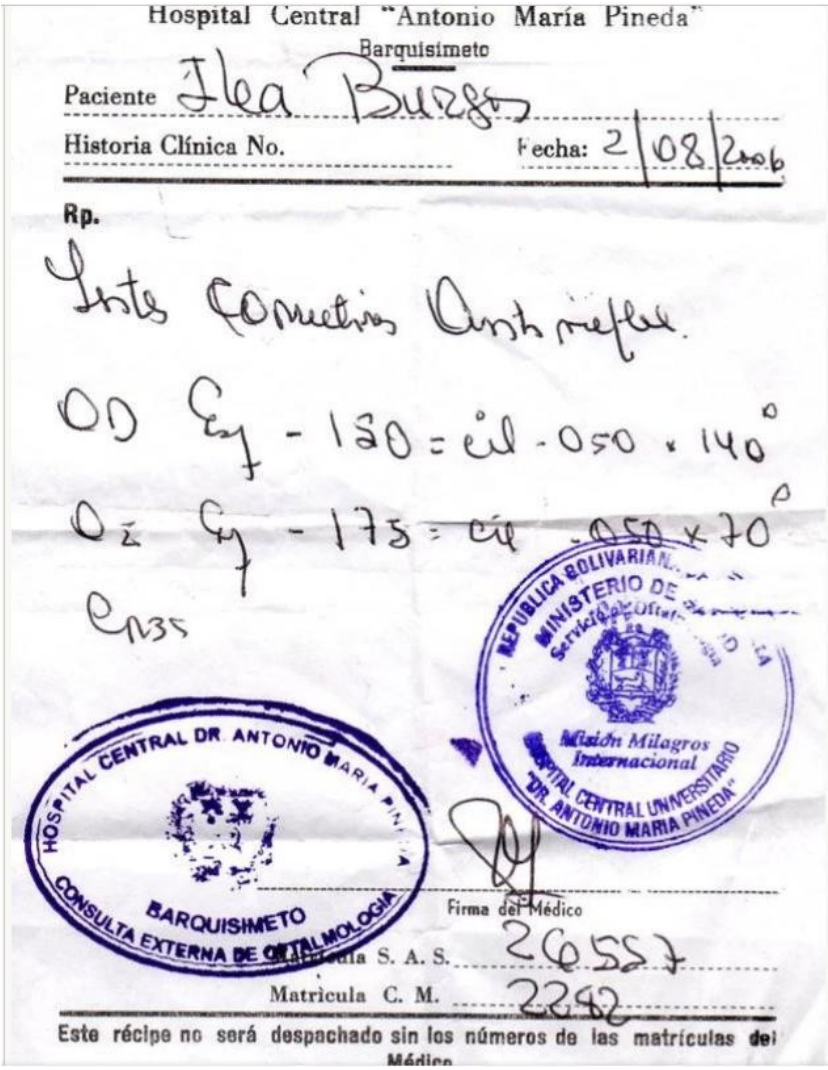
Hospital Central "Antonio María Pineda"
Barquisimeto
Paciente Ilea Burgos
Historia Clínica No.
Fecha: 2/08/2006
Rp.
Lentes correctivos Antireflex.
OD Esf -1.50 = cil -.050 x 140°
OI Esf -1.75 = cil -.050 x 70°
Prisma
HOSPITAL CENTRAL DR. ANTONIO MARIA PINEDA
BARQUISIMETO
CONSULTA EXTERNA DE OFTALMOLOGIA
REPUBLICA BOLIVARIANA DE VENEZUELA
MINISTERIO DE SALUD
Misión Milagros Internacional
HOSPITAL CENTRAL UNIVERSITARIO "DR. ANTONIO MARIA PINEDA"
Firma del Médico
Matrícula S. A. S. 26557
Matrícula C. M. 2242
Este récipe no será despachado sin los números de las matrículas del Médico

Es de hacer notar que el nombre «oficial» del Hospital es: **Hospital Central “Antonio María Pineda”** (con el epónimo entre comillas), según Resolución del MSAS publicada en Gaceta Oficial Nº 27.093 del 8-3-1963, la cual hasta la fecha no ha sido derogada.

Reporte textual sobre la Misión Milagro, revista Punto Final, Santiago de Chile, 10-10-2006:
“… Doscientos sesenta pacientes chilenos -entre mayo y agosto de 2006- han sido operados gratuitamente de los ojos en Venezuela desde, en el programa Misión Milagro. La meta es aumentar las intervenciones a 200 por mes a partir de septiembre.

El primer examen se realiza en Chile, por médicos voluntarios de todo el país. Luego, una misión médica venezolana revisa caso por caso en la sede de la Embajada, territorio venezolano, para evitar reclamos de «ejercicio ilegal» del Colegio Médico. Estos exámenes han sido practicados por Nevis Navas, jefa del departamento de oftalmología del Hospital de Barquisimeto, y Adriana Barreto, oftalmóloga especialista en retinas, del mismo centro. También ha participado la Dra. Linda Amaro, directora del hospital venezolano.

La Misión Milagro quiere reducir al mínimo el riesgo siempre presente en cualquier acto quirúrgico. Desea evitar situaciones como la de María Salomé, del primer grupo de pacientes chilenos, quien tenía un ojo perdido y sólo 20% de visión en el otro. Durante la intervención se le declaró alta presión ocular, que arruinó el trabajo quirúrgico. Con el apoyo de la UDI, ***Salomé está ahora demandando a la Misión Milagro en los tribunales de Chile****.*

Desde que el Hospital de Barquisimeto se incorporó a la Misión Milagro, en octubre de 2005, se han operado de los ojos 3.800 pacientes, entre venezolanos y extranjeros. De ese total, 3.120 pacientes venezolanos conforman la gran mayoría, en tanto el resto, es decir 680 enfermos, el 18% de los operados en esa ciudad, se trasladó desde Chile (260), Ecuador, Nicaragua, El Salvador y República Dominicana, informó la doctora Linda Amaro, directora del centro hospitalario…."

NdelA.: Negritas del texto colocadas por el autor, no existente en el reporte original. UDI: acrónimo por Union Demócrata Independiente, un partido político opositor al gobierno actual en Chile.

Históricamente este reporte es el 1ro. donde se señala una demanda judicial, en el extranjero (contra la Misión Milagro y el Gobierno de Venezuela) por un acto médico (presunta negligencia) realizado en el HCAMP de Barquisimeto.

2. ORDEN "FRANCISCO DE MIRANDA"

La Asamblea Nacional decreta (Gaceta Oficial Nº 38.480 del 17-7-2006) la Ley sobre la Condecoración Orden Francisco de Miranda destinada a (Art. 1) "*… reconocer, enaltecer y premiar a los venezolanos y venezolanas, extranjeros o extranjeras, que han contribuido a las ciencias, al progreso del país, a la humanidad o al mérito sobresaliente*".
La nueva ley deroga la Ley sobre Condecoración Orden Francisco de Miranda (Gaceta Oficial Nº 21.152 del 14-7-1943) vigente por 63 años, destinada a (Art. 1) "… *premiar los servicios hechos a la ciencia, al progreso del país y al mérito sobresaliente*".

Varios médicos de los hospitales "Antonio María Pineda", Central de Barquisimeto y HCAMP, y de instituciones relacionadas, recibieron esta orden en su versión de 1943. Igualmente, varios médicos del HCAMP y profesores de la UCLA relacionados con el HCAMP recibirán la orden en su versión 2006 a lo largo del tiempo.

3. LA POLICLÍNICA CATEDRAL Y EL EPÓNIMO ANTONIO MARÍA PINEDA

El 25-9-2006 se inaugura la Policlínica Catedral C. A. en la carrera 22 con calle 11, esquina SE, por un grupo médico liderado por la Dra. María del Rosario Agüero (Médico Cirujano UCLA 1983), quien fue Médico Interno, Residente egresada como especialista 1991 y actual adjunta del Servicio de Oftalmología, del HCAMP.

Como hecho curioso, la calle 11 fue nominada “Antonio María Pineda” en la última nomenclatura dual de Barquisimeto (Ordenanza Municipal, enero 1995). La Policlínica Catedral es la 1ra. institución de salud (y para el 2012 aún será la única) en la calle con el mismo epónimo del Hospital Central.

Figura Inferior: Diagrama de la calle 11 (de arriba a abajo) y carreras 21 y 22 (de Izq. a Der.) de Barquisimeto señalando el local de la Policlínica Catedral, cuyo lado Oeste asienta sobre la calle “Antonio María Pineda” (tomado de Google Maps©).

Varios especialistas, funcionarios del HCAMP o egresados como especialistas del mismo, ejercerán en esta clínica a lo largo del tiempo, entre ellos (orden alfabético, diferentes fechas): Mariela Altagracia Álvarez Torres (Gineco-obstetra HCAMP 1991); Carmen Lucía Méndez Peña (Médico Cirujano UCLA 2006, Fisiatra HCAMP 2011); Azucena José Moreno Boadas (Médico Cirujano UCLA 1982, Otorrinolaringóloga HCAMP 1990).

4. MISIÓN ROTAPLAST BARQUISIMETO 2006

- En abril 2006 en la Conferencia Anual de la California Dental Association (CDA), en Anahein, CA, la Dra. Marie M Tolarova, Profesora de la School of Dentistry "Arthur A Dugoni", University of Pacific, San Francisco CA, quien fue participante en misiones anteriores en Barquisimeto, presenta un trabajo sobre estado nutricional y paladar hendido, con los datos obtenidos en la ciudad.

NUTRITIONAL PROFILE OF MOTHERS OF CHILDREN AFFECTED WITH OROFACIAL CLEFT

Chris Olson, DDS2007[1]; Midori Obara, DDS[2]; Basma Fallah, DDS[2]; Alia Al-Jabeiti, DDS[3]; Terezie Mosby, MS, RD, LDN [4]; Marie Tolarova, MD, PhD, DSc[3]

[1]Doctor of Dental Surgery Program, [2]Graduate Program in Orthodontics, and [3]Craniofacial Genetics Laboratory at Department of Orthodontics, Arthur A. Dugoni School of Dentistry, University of the Pacific, 2155 Webster Street, San Francisco, CA 94115; [4]St. Jude Children's Research Hospital, Memphis, Tennessee.

Introduction: Orofacial clefts are the most common congenital anomalies of the craniofacial complex, occurring in 1 out of every 550-700 births worldwide. The etiology of orofacial clefts includes both genetic and environmental factors, including maternal nutrition, folate intake and genetic mutations of folate metabolism as strong contributory factors to orofacial clefting.

Objectives: We examined the nutritional profiles of mothers of children with orofacial clefts in Barquisimeto, Venezuela, and compared them to the Dietary Reference Intakes (DRI).

Methods: The sample consisted of 58 mothers of children with orofacial clefts. Interviews were conducted in Spanish with each mother using a General Genetic Questionnaire (GGC) and a Food Frequency Questionnaire (FFQ) to collect demographic and nutritional data. Data from the FFQ were analyzed with DietSys nutrition software and compared to the Dietary Reference Intakes (DRI) published by the Food and Nutrition Board of the Institute of Medicine.

Results: The mothers' mean caloric intake was 1604.66 (SD = 794.67), with the majority between 1251 and 1500 calories (17.20%). This mean caloric intake is 72.90% of DRI for women and 64.20% of DRI for pregnancy. The mean daily folate intake was low at 190.5 μg (SD = 101.2, 32% of DRI for pregnancy), with the majority being between 100 and 200 μg (49%). Only 2 mothers (3.45%) consumed the folate DRI for women, and none consumed the folate DRI for pregnant women. Compared to DRI, the mothers also showed low daily intakes of vitamin E (51%), calcium (74%), iron (40%), magnesium (64%), zinc (89%), retinol (45%), thiamin (77%), vitamin B6 (74%), vitamin C (92%), and dietary fiber (38%).

High daily intake was observed for vitamin A (165% DRI), proteins (116% DRI), carbohydrates (103%), phosphorus (160%), sodium (210%), and riboflavin (104%), when compared to the DRI for pregnant women.

Conclusions: Insufficient dietary folate intake appears to be the most important finding in the Barquisimeto study population. It has been shown that deficiency of folate itself is associated with etiology of congenital anomalies, such as neural tube defects and orofacial clefts. Even stronger association was found when folate insufficiency was combined with a genetically predisposed mother and/or embryo. The dietary folate insufficiency can be improved by dietary changes and by using folic acid supplements. Although more data may be needed to confirm our present findings, these results can already be used to target the mothers at the highest risk for cleft lip and palate in their children for prevention.

Acknowledgement: Rotaplast International, Inc. supported the fieldwork for this study.

Figura superior: Resumen del trabajo presentado en la CDA Spring Scientific Session, Anaheim, CA April 2006.

- En julio 2006 se efectúa la VII Misión de Rotaplast International en Barquisimeto para la cura de Labio y Paladar Hendido.
  Director de la Misión: Paul Fisher; Relator-fotografo: Jennifer E Jones.

Se operaron 77 pacientes en los cuales se realizaron 109 procedimientos quirúrgicos.

Figura derecha: Paul Fisher, Mission Director, Barquisimeto 2006 (fotografía: Rotary Club, fecha no precisada).

Paul Fisher

SIGUIENTE:
Capítulo 72. Año 2007 HCAMP

ANTERIOR:
Capítulo 70. Año 2005 HCAMP

COMENTARIOS Y OBSERVACIONES: hcamp-historia@mailfence.com