CAPÍTULO 27

Año 1962 Hospital Central

CONTENIDO: I – Autoridades: del Hospital, de Salud, Locales; II - Egresados de las Residencias: Medicina; III - Sociedades Científicas: Academia Nacional de Medicina, Gastroenterología, Oftalmología, Ortopedia y Traumatología; IV – Colegio de Médicos: Junta Directiva; V – Cronología de Eventos; VI – Escuela de Medicina; Decreto del CEDES 1ra. Directiva; VII – Resúmenes del año: Eventos Científicos, Libros, Obituarios, Publicaciones; VIII – Adendos: 1. Postal de la avenida Vargas, y 2. Pictorial del Hotel Cuatricentenario, Nueva Segovia.

I – AUTORIDADES:

Autoridades del Hospital:
Director: Dr. Rubén Antonio Díaz Sánchez.
Subdirector: Dr. Pedro Rafael Calles Pulgar, desde marzo.
Jefes de Dptos: Drs. Pedro Rafael Salom Lizarraga (Cirugía); Carlos Miguel Zapata Escalona (Medicina); Andrés Riera Zubillaga (Pediatría), Manuel Enrique Añez Añez (Obstetricia y Ginecología), Theoscar Sanoja Hernández (Servicios Auxiliares), Die. Aída Quintana V (Dietética).
Jefa de Enfermeras: Enf. Carmen Rivas de Catarí.

Autoridades de Salud:
Ministro de Sanidad y Asistencia Social: Dr. Arnoldo José Gabaldón Carrillo.
Directores de Asistencia Social del Estado Lara: Drs. Armando Riera Henríquez, hasta enero; José Rafael Adames Pacheco.
Director del IVSS del Estado Lara: Dr. Juan Bautista Daza Pereira.
Médico Jefe de la Unidad Sanitaria de Barquisimeto: Dr. Antonio María Sequera Alcina.
Director del Sanatorio Antituberculoso: Dr. Luis Gómez López.
Director del Hospital Psiquiátrico: Dr. René González Uzcátegui
Director del Centro de Salud de Duaca: Dr. Rafael Antonio Gil González, hasta agosto.
Médico Rural der Cabudare: Dr. Armando Velásquez Mago, hasta setiembre; Dra. Marcelina Segovia Izquiel.

Autoridades Locales:
Gobernador del Estado Lara: Dr. (Abg.) Eligio Anzola Anzola.
Secretario General de Gobierno: Br. Rafael Andrés "Pepi" Montes de Oca Escalona
Presidentes del Concejo Municipal del Distrito Iribarren: Sra. Dorila Elena Parra de Orellana; Dr. (Abg.) Diógenes Crespo González (E).

II – EGRESADOS DE LAS RESIDENCIAS DEL HOSPITAL CENTRAL DE BARQUISIMETO (HCB) 1962 (en diferentes fechas):

Cirugía General. Drs.:
- **Francisco de Paula Pineda Vásquez** (Médico Cirujano ULA 1956). Sigue en el Hospital Central como adjunto del Servicio de Cirugía Nº 2, cargo nuevo.

Medicina Interna. Drs.:
- **Luis Rafael Medina Franco** (Médico Cirujano UCV 1958). Se traslada a Caracas para Curso Universitario en Medicina Interna UCV (2do curso: Oct. 1962 – Set. 1964), al regresar, ingresará al Hospital Central como especialista;

- **Vicente D'Arago Flores** (Médico Cirujano ULA 1955). Natural de Puerto Cabello, Estado Carabobo, ingresa al Hospital Central como adjunto del Dpto. de Medicina (cargo nuevo) asignado al Servicio MDH);

- **Raúl José Díaz Peña** (Médico Cirujano UCV 1957). Ingresa al Hospital Central como adjunto del Dpto. de Medicina (cargo nuevo) asignado al Servicio MDM).

Figuras Izq. a Der.: Drs. Luis Rafael Medina Franco, Vicente D'Arago Flores y Raúl José Díaz Peña, Especialistas en Medicina Interna HCB 1962.

III – SOCIEDADES CIENTÍFICAS Y SU RELACIÓN CON EL HOSPITAL CENTRAL, año 1962 (diferentes fechas, orden alfabético por Sociedad):

Academia Nacional de Medicina (ANM)

El Dr. Pedro Blanco Gasperi es electo vicepresidente de la ANM para el lapso 1962-64. Viene de ser director de la Gaceta Médica de Caracas (1948-50) y tesorero de la Junta Directiva en el lapso 1956-58, de la cual, para el siguiente lapso (1964-66) será electo presidente.

Sociedad Venezolana de Gastroenterología (SVG)

Se funda (12-7-1962) el Capítulo Larense de la SVG. El Dr. Ramón Ignacio Zubillaga Herrera, adjunto del Servicio de Vías Digestivas del Hospital Central de Barquisimeto, es nombrado 1er. presidente-fundador del Capítulo.

Es el 2do. capítulo de la SVG que se crea. El 1ro. fue el Zuliano en 1956 (Presidente: Dr. Enrique Molina). El Dr. Zubillaga Herrera fue el 1er. médico (y el único) del Hospital "Antonio María Pineda" en ingresar como miembro Activo a la SVGEN, en 1951. A la fecha el Dr. Jesús María Cortés Bastidas, jefe del Servicio de Vías Digestivas del Hospital Central es vicepresidente de la Junta Directiva nacional (lapso 1960-62) de la SVG (fallecerá en ejercicio de ambos cargos este año).

Sociedad Venezolana de Oftalmología (SVO)

El Dr. Alfonso Garmendia Graterón, ex jefe de Servicio de Oftalmología del Hospital "Antonio María Pineda", es electo presidente de la Junta Directiva Nacional, lapso 1962-64.

El Dr. Garmendia, a la fecha radicado en Caracas, es el 2do. jefe de Servicio, en la historia del Hospital, que alcanza la presidencia de esta Sociedad. El 1ro. fue el Dr. Rafael Cordero Moreno, durante 1953-54. Por casualidad, los 2 son los 1ros. jefes de los Servicios de Oftalmología de los hospitales "Antonio María Pineda" (Garmendia, en 1947) y General (Cordero, en 1954).

Sociedad Latinoamericana de Ortopedia y Traumatología (SLAOT)

El Dr. Carlos Antonio Guillén Crespo, adjunto del Servicio de Ortopedia y Traumatología del Hospital Central, hace formal solicitud de ingreso (21-7-1962) como miembro Titular, siendo aceptado (el Diploma de incorporación llegó posteriormente con fecha 11-8-1962).

El Dr. Guillen es el 1er. médico del Hospital Central en ser miembro Titular de esta Sociedad. Desde 1961 es también miembro Titular de la Sociedad Venezolana de Cirugía Ortopédica y Traumatología.

IV – EL COLEGIO DE MÉDICOS DEL ESTADO LARA Y SU RELACIÓN CON EL HOSPITAL CENTRAL.

Asume (agosto) la nueva junta directiva del Colegio de Médicos del Estado Lara, lapso 1962-63. Todos los miembros de esta directiva son funcionarios del Hospital Central de Barquisimeto, así:

Presidente: Rafael Germán Marante Oviedo, adjunto del Servicio de Traumatología;
Vicepresidente: José Gregorio Riera Sequera, adjunto del Servicio de Oftalmología;
Secretario: Nestor Luis Piñerua Manjarres, adjunto del Servicio de Pediatría II;
Sub-Secretario: Alí Salomón Vásquez Encinoza, residente del Dpto. de Medicina;
Tesorero: Eduardo Castillo Mantilla, adjunto del Servicio Cirugía Nº 2;
Sub-Tesorero: Benito González Artigas, adjunto del Servicio de Pediatría II;
Bibliotecario: José Rafael Agüero López, adjunto del Servicio de Radiología;
1er. Vocal: Crescencio Rodríguez, jefe del Servicio de Endocrinología;

2do. Vocal: Alí Jesús Álvarez Bracho, adjunto del Servicio Cirugía Nº 4;
Tribunal Disciplinario: Rafael José Vetencourt Rojas, adjunto del Servicio de Gastroenterología; David Agüero Segura, adjunto del Servicio de Ginecología; y Enrique Domínguez Capdeville, jefe del Servicio de ORL; como Principales; y Darío Ignacio Gutiérrez Oropeza, jefe del Servicio de Neonatología; Vicente D'Arago Flores, adjunto del Servicio Medicina de Mujeres; y José Napoleón Saldivia Hawa, jefe del Servicio de Urología; como suplentes.
Delegado a la Asamblea de la FMV: Dr. Kolman Isaac Puterman Szmostein, residente del Dpto. Pediatría.

Se realizan elecciones[1] para directiva del Colegio de Médicos (9-12-1962), lapso 1963-64. La directiva actual, que había tomado posesión en agosto y cuyos miembros son todos funcionarios del Hospital Central, fue re-electa en su totalidad, incluyendo el Tribunal Disciplinario, a fin de tomar posesión el próximo 10 de marzo[2].

[1] Estas elecciones en particular (por razones imprecisas), se realizaron en diciembre, pero las sucesivas serán en febrero, para la toma de posesión en marzo.

[2] Por instrucciones de la Federación Médica Venezolana (la cual el 10-3-1955, había declarado el 10 de marzo, natalicio del Dr. José María de los Dolores Vargas Ponce, como el "Día del Médico Venezolano", para que sea celebrado en los años sucesivos), se decide cambiar la fecha de la toma de posesión de la directiva, que se habitualmente se realizaba en agosto - septiembre de cada año, para el 10 de marzo, como parte de la conmemoración del Día del Médico.

V – CRONOLOGÍA DE EVENTOS

INGRESO DE RESIDENTES

Ingresa al Hospital Central como residente A el Dr. Hermes Coromoto Virguéz Bustillo (Médico Cirujano UCV 1962).

El Dr. Virguéz luego hará Gastroenterología y se radica en Acarigua, donde a lo largo del tiempo será co-fundador de la Clínica "José María Vargas", directivo del Colegio de Médicos y Director de Salud y Desarrollo Social del Estado Portuguesa.

DIRECCIÓN DE ASISTENCIA SOCIAL

El Dr. José Rafael Adames Pacheco asume (Enero 1962) como Director de Asistencia Social del Estado. Sustituye al Dr. Armando Riera Henríquez.

OFICINA DE SERVICIOS PREVENTIVOS (SERVICIO DE EPIDEMIOLOGÍA)

Se pone en funcionamiento (9-1-1962) en el Hospital Central la Oficina de Coordinación y Asesoramiento de los Servicios Preventivos, designándose al Dr. José Luis Canelón Arocha como jefe de la misma. Es una iniciativa del Dr. Antonio María Sequera Alcina, jefe de la Unidad Sanitaria (Distrito Sanitario Nº 1, del cual depende epidemiológicamente el Hospital Central).

Figura derecha: Dr. José Luis Canelón Arocha, 1er. epidemiólogo del Hospital Central de Barquisimeto.

La «Oficina de Coordinación y Asesoramiento de los Servicios Preventivos» es una Oficina dependiente de la dirección del Hospital, pero con personal de la Unidad Sanitaria. Constituye el origen de lo que después será el Servicio de Epidemiología, por lo que se considera al Dr. Canelón como el 1er. jefe de Epidemiología del Hospital Central.

El Dr. Canelón, Médico Cirujano UCV 1947, promoción "Dr. Domingo Luciani", es compañero de promoción de los Drs. José Juan Henríquez Andueza, Octavio Fadrique Seijas Octavio, Carlos Sebastián Zavarce Zavarce y Ramón Ignacio Zubillaga Herrera, a la fecha adjuntos y jefes de Servicio del Hospital Central; Dr. en Ciencias Médicas UCV 1949 (Tesis: *Problemas de la fiebre tifoidea en ciertas zonas de la península de Paraguaná, con referencia especial al brote epidémico de diciembre de 1947 a marzo de 1948*), promoción "Dr. José Izquierdo", compañero de promoción de la Dra. Aura Esther Encinosa de Riera, a la fecha adjunta del Hospital. Realizó el Curso de Médico Higienista MSAS 1950, después de lo cual fue jefe de la Unidad Sanitaria de Upata, Estado Bolívar.

Viene de Acarigua, donde estaba adscrito a la Unidad Sanitaria y era el médico visitador de Payara desde 1958.

SERVICIO DE UROLOGÍA
Ingresa como residente pasante de Urología el Dr. Juan Kiriakidis Prodromu. Se retirará en 1963, al cabo de 1 año en el Servicio.

BRIGADA AERONÁUTICA DE BÚSQUEDA Y SALVAMENTO
Se crea (Gaceta Oficial Nº 26.783 del 20-2-1962; Resolución Nº 33, Ministerio de Comunicaciones; Ministro: Cap. Nav. Pablo Antonio Miliani Aranguren) la Brigada de Búsqueda y Salvamento, Zona Nº 2, con base en Barquisimeto. Entre los integrantes se designa a los Drs.: José Napoleón Saldivia Hawa y Pedro Adrián Santeliz como médicos aeronáuticos.

Ambos son miembros del Dpto. de Cirugía del Hospital Central (y por casualidad jefes del Servicio de Cirugía Nº 3). El Dr. Santeliz es además piloto aviador civil y miembro fundador del "Aeroclub Barquisimeto". El término «médico aeronáutico» de la Resolución se refiere a médicos autorizados por el Ministerio para practicar examen médico a los aspirantes o renovantes de licencias de pilotos aviadores (examen que realizan en sus consultorios privados).

Figura inferior: Dr. Pedro Adrián Santeliz en el pasillo interior, 2do. piso, de la Clínica Acosta Ortiz (de la cual es socio fundador), lugar donde realiza su consulta privada y donde ejerce funciones como médico aeronáutico del Ministerio de Comunicaciones. (fotografía publicada por David Santeliz, de fecha y autor no precisados).

HOMENAJE AL DR. ANTONIO MARÍA PINEDA CASTILLO
Los Brs. en Ciencias del Liceo "Lisandro Alvarado", lapso 1957-62, acuerdan (febrero 1962) designar al Dr. Antonio María Pineda Castillo como padrino de la promoción, en homenaje póstumo ante su reciente fallecimiento, participación que hacen a su hermano Eduardo Francisco Pineda Castillo, en su domicilio (Casa de las Maporas, carrera 17 con calle 23), a fin de recibir el diploma en el acto de graduación.

Eduardo Francisco, el mayor de los hermanos Pineda Castillo (esposo de Obdulia Bolaños, hija de Francisco Antonio Bolaños, dueño de la cadena de boticas Olivares en Barquisimeto), ocupa la casa familiar de la familia Pineda (Pineda Ayala, Pineda Sanabria, Pineda Bujanda y Pineda Castillo) al fallecer su padre el Lic. Eliodoro Pineda Bujanda (durante su estancia nombrada la Casa de las Maporas), en 1951. La casa y sus habitantes, a lo largo del tiempo, han estado ligados a la historia de los hospitales La Caridad, "Antonio María Pineda" y Central de Barquisimeto.
Por razones no precisadas, la nominación del Dr. Pineda Castillo no prosperó y la promoción egresará en julio de este año con el epónimo de "Francisco Quero".

DIRECCIÓN DEL HOSPITAL
El Dr. Pedro Rafael Calles Pulgar es designado subdirector (4-3-1962) del Hospital Central de Barquisimeto. Viene de ser director del Hospital General de Cabimas, Estado Zulia.

El Dr. Calles Pulgar fue co-fundador del Centro Médico de Cabimas, inaugurado el 5-7-1958, donde ejerce como médico y cirujano general. Es la 3ra. clínica privada en la historia de la ciudad, precedida por las clínicas "José Gregorio Hernández" (1950) y "Arapé" (1952, luego renombrada clínica "Razetti" en 1956), esta última fundada por el Dr. Carlos Arapé, quien fue el presidente del Concejo Municipal de Barquisimeto que nominó el Hospital La Caridad como Hospital "Antonio María Pineda" en 1939 y luego fue director del mismo.

DEPARTAMENTO DE MANTENIMIENTO
El Ing. Héctor Enrique Yradi Arellano es designado (9-3-1962) jefe del Dpto. de Mantenimiento.

1er. ingeniero que dirige el Dpto. de Mantenimiento en la historia del Hospital Central.

SOCIEDAD MÉDICA DEL HOSPITAL
Junta Directiva
La Sociedad Médica del Hospital elige nueva junta directiva (9-3-1962), la cual queda: Drs. Humberto Campins Macías (Presidente); José Napoleón Saldivia Hawa (Vicepresidente); José Rafael Agüero López (Secretario); Jesús María Méndez Rojas (Tesorero) y José Luis Delgado Peroza (Vocal).

El presidente saliente, Dr. Ramón Ignacio Méndez Llamozas, continúa en la Sociedad como presidente del Comité Organizador de las Jornadas Pineda.

Solicitud de Epónimo para el Hospital Central
La nueva junta directiva de la Sociedad Medica del Hospital Central de Barquisimeto enviá carta, firmada por su secretario Dr. José Rafael Agüero López, al Ministro de SAS Dr. Arnoldo José Gabaldón Carrillo, donde se adhiere a la solicitud de la SAB en marzo 1961 para que se nomine el Hospital Central de Barquisimeto con el epónimo de "Dr. Antonio María Pineda".

El ministro Dr. Gabaldón Carrillo responderá a la Sociedad Médica en comunicación escrita (Mayo 1962) señalando "... *el Ministerio de Sanidad planifica Hospitales Centrales Regionales, tal el caso del Hospital de Barquisimeto, luego, es la comunidad quien solicita le sea conferido el nombre de una figura merecedora*", explica además la imposibilidad legal de la nominación puesto que ya el Concejo Municipal emitió una Resolución nominando al Hospital La Caridad de Barquisimeto como "Antonio María Pineda".

DEPARTAMENTO DE MEDICINA
- El Dr. José Luis Zubillaga Álvarez, jefe del Servicio de Medicina de Hombres, asume (26-3-1962) como jefe (E) Departamento de Medicina.

- El Dr. Carlos Miguel Zapata Escalona es designado (abril 1962) jefe del Dpto. de Medicina[1], manteniendo además la función de jefe de Servicio de Medicina de Mujeres. Sustituye al Dr. Fortunato Orellana Anzola, director del Consejo Venezolano del Niño, Seccional Lara, quien continúa en el Hospital como jefe del Servicio (en organización) de Medicina General[2].

[1] Ocupaba el cargo como encargado desde 1960 por permiso del Dr. Fortunato Orellana Anzola, ofi-

cializandose el cambio en esta fecha.

[2] Este Servicio, situado en el ala SO del 4to. piso, a la fecha aún no está funcionando. Empezará a recibir pacientes en 1963.

- Renuncia al Hospital el Dr. Rafael José Cortés Bastidas, jefe del Servicio de Hematología y director del Banco de Sangre, después de 13 años (1949 – 1962) de servicios en los hospitales "Antonio María Pineda" y Central, durante los cuales fue residente rotatorio (1949-51), internista (1952-54), enviado por el MSAS a realizar la especialidad de Hematología en Francia (1954-56) y especialista jefe – fundador (y único médico) del Servicio de Hematología (1956-62). El cargo quedó vacante.

Rafael José fue conocido en el Hospital con el cariñoso apodo de «Cheche Cortés», como también lo llamaban familiares, pacientes y colegas. Fue el 1er. especialista Hematólogo de Barquisimeto (y del Estado Lara).

- Asciende a residente B de Medicina el Dr. Alí Salomón Vásquez Encinoza.

MINISTERIO DE SANIDAD Y ASISTENCIA SOCIAL (MSAS)
Entran en vigencia (17-5-1962) las *Normas por las que se regirá el Cuerpo Médico de los Hospitales adscritos al MSAS*, llamadas luego comúnmente "el librito amarillo". Fue producto de acuerdo entre el MSAS (Dr. Arnoldo José Gabaldón Carrillo, Ministro) y la Federación Médica Venezolana (Dr. Alfredo González Navas, Presidente). Entre otros cambios:
- Se crea el Internado Rotatorio de 2 años de duración, con pasantías por los 4 Departamentos Clínicos (Pediatría, Medicina, Obstetricia y Cirugía) de 6 meses cada una.
- Se cambia la denominación de Residentes A por Médicos Internos, y de Residentes B por Médicos Residentes de… (Nombre del servicio donde realizan la especialidad).
- Se crea la posición administrativa de Jefe de Servicio, y se elimina la clasificación de primer adjunto, segundo adjunto, etc., sustituyéndose por especialista.

El término «Médico Adjunto», referido a los especialistas de un servicio determinado, ha seguido usándose hasta nuestros días, aunque la posición oficial reconocida por el Ministerio de Salud es especialista I o II, según la antigüedad.

DIRECCIÓN DEL HOSPITAL
Secretaría de Dirección
Se designa (22-6-1962) a Sara Albertina Martínez O, secretaria de la dirección. Sustituye a Gladys Yolanda Sánchez Gutiérrez de Cortés, secretaria fundadora desde 1954, quien se retira del Hospital Central.

En los años siguientes, las secretarias principales de la dirección serán Cenobia Silva y Pastora Goyo, «la nena», actual (2011). En el año 2000 se agrega una secretaria auxiliar recepcionista y en el 2003, se agrega otra secretaria auxiliar privada para el director.

El director, Dr. Rubén Antonio Díaz Sánchez, pone en servicio (23-6-1962):
Servicio de Radiocomunicaciones
- El Servicio de Radiocomunicaciones (Equipos de radio de alcance nacional);

El Servicio de Radiocomunicaciones se situó en un local, al comienzo Sur del pasillo central que une los edificios Norte y Sur, frente a la dirección de Enfermería, dividido por un tabique de madera en 2 áreas: al frente, una oficina; y atrás, los equipos de trasmisión recepción, conectados por un cable externo a la antena, en la azotea del Hospital. Este Servicio será eliminado a mediados de los años '90.

Servicio de Radioterapia
- Mejoras al Servicio de Aplicación de Radium, a cargo del Dr. Carlos Liscano Luna, jefe del Servicio de Radioterapia; y

Servicio de Ambulancias

- Se incorporan 2 nuevas ambulancias, adquiridas por el MSAS para el Hospital Central de Barquisimeto.

El Servicio de Ambulancias depende de la Oficina de Personal, que asigna los choferes para las mismas y coordina sus turnos de trabajo en las emergencias General y Pediátrica. A la fecha el Hospital tiene 5 ambulancias funcionando.

Las ambulancias están equipadas con radio, banda ciudadana, que les permite comunicarse entre si y con la estación de radio del Hospital (y con otros hospitales que disponen de radio, entre ellos El Tocuyo y Carora).

SERVICIO DE FISIOTERAPIA

Se designa (1-7-1962) a la Srta. Elsy C Piñero como jefa del Servicio de Fisioterapia. La posición estaba vacante desde la renuncia de la Srta. Mare Spath en 1960.

SERVICIO DE VÍAS DIGESTIVAS

- Fallece súbitamente el Dr. Jesús María Cortés Bastidas, jefe del Servicio de Vías Digestivas * del Hospital Central desde su inicio en 1954. En su honor se coloca (12-7-1962) su retrato en la «Galería de Médicos Ilustres» del Hospital (en el auditorio), en un acto conjunto con la celebración en Barquisimeto de las V Jornadas Nacionales de Gastroenterología.

*** Como hecho curioso, el Servicio de «Vías Digestivas» del Hospital Central de Barquisimeto es el único en el País que conserva dicho nombre. Todos los demás existentes a la fecha funcionan con el nombre de Servicio de «Gastroenterología».**

El Dr. Cortés Bastidas es además vicepresidente de la Sociedad Venezolana de Gastroenterología, posición desde la cual promovió la celebración de la 1ra. Jornada Nacional que esta Sociedad realiza en Barquisimeto.

- Se designa al Dr. Ramón Ignacio Zubillaga Herrera como jefe del Servicio de Vías Digestivas, en sustitución del Dr. Jesús María Cortés Bastidas, fallecido en ejercicio del cargo.

Figura derecha: Dr. Ramón Ignacio Zubillaga Herrera, jefe del Servicio de Vías Digestivas, Hospital Central de Barquisimeto, 1962.

El Dr. Zubillaga Herrera es adjunto del Servicio desde su fundación, al iniciar actividades el Hospital General en 1954.

ESCUELA DE ENFERMERAS

Se edita la revista *Llama*, órgano informativo de la ENE-LARA. Editora y directora fundadora: Enf. Ángela Mendoza Quero de D'Angelo, directora adjunta y coordinadora de estudios de la ENE-LARA.

Es la 1ra. revista de enfermería en la historia de la ciudad. Circulará con frecuencia irregular hasta 1974. La revista es patrocinada en parte por la Academia Mosquera Suárez, cuya dueña y directora es la Srta. Casta Joaquina Riera Camacho, también miembro y directivo de la Liga Antituberculosa del Estado Lara.

DIRECCIÓN DEL HOSPITAL

Se establece un convenio con la Escuela de Salud Pública, adscrita a la Universidad Central de Venezuela, para que los alumnos de los Cursos de Administración de Hospitales y Maestría en Salud Pública, realicen pasantías de entrenamiento en el Hospital Central de Barquisimeto.

Estas pasantías durarán hasta el año 1971, pasando por el Hospital Central un total de 21 alumnos.

LICEO "LISANDRO ALVARADO"

Egresa del Liceo "Lisando Alvarado" la promoción de Bachilleres en Ciencias "Prof. Francisco Quero". Entre los egresados están: Rafael José Asuaje Ledezma, Eddy Violeta Martínez, Adelaida Meza Chirinos, Fanny Pastora Veracoechea Algarra y Diamantino Viegas De Sousa, quienes luego (1969) serán integrantes de la 1ra. promoción de médicos cirujanos de la URCO, e Ibrahim Homero Santos Gallado, quien luego será (1982) gobernador del Estado Lara.

Los Drs. Asuaje, Martínez y Viegas serán también internos y residentes, egresados como especialistas (en diferentes fechas), del HCAMP

NATALICIO DEL DR. LUIS RAZETTI

Se celebra el Centenario del Nacimiento (10-9-1962) del Dr. Luis Razetti Martínez, 1er. director del Hospital de Caridad y profesor fundador de la 1ra. Escuela de Medicina de Barquisimeto. El Gobierno Nacional emite una edición de sellos postales conmemorativa de la fecha (circulará en 1963).

Figura derecha: Emisión de una serie de 4 sellos (2 normales y 2 aéreos) conmemorativos al Centenario del Nacimiento del Dr. Luis Razetti Martínez.

Como hecho curioso, la serie de 95 cts permanecerá prácticamente sin uso, por lo que en 1965 será «resellada» al valor facial de 25 cts.

Para el 2012, es el único médico del Hospital de Barquisimeto acreedor al honor de aparecer en una estampilla postal, en toda su historia.

SERVICIO DE HEMATOLOGÍA – BANCO DE SANGRE

Ingresa al Hospital Central el Dr. José Jesús Boada Boada como especialista Hematólogo. Es designado director del Banco de Sangre y jefe (y único médico) del Servicio de Hematología Clínica. Sustituye al Dr. Rafael José Cortés Bastidas, quien había renunciado al Hospital este año después de 13 años de servicios (1949-62).

Figura derecha: Dr. José Jesús Boada Boada, director del Banco de Sangre del Hospital Central de Barquisimeto 1962.

El Dr. Boada, Médico Cirujano UCV 1953; natural de San Juan, Estado Nueva Esparta, ex médico rural en Santa Cruz de Bucaral (Estado Falcón) y ex director del Hospital Central "Dr. Luis Ortega" de Porlamar (Estado Nueva Esparta), viene de realizar Fellowship en Hematología en Filadelfia, USA.

Figura derecha: Hospital Central de Porlamar, listo para ser inaugurado, en 1957.

Otro director del Hospital Central de Porlamar, el Dr. José Ramón Buonafina Vivenes, también será director (1979) del HCAMP. Varios egresados de la UCLA y de los cursos de posgrado del HCAMP serán a su vez, destacados especialistas del Hospital Central "Dr. Luis Ortega" de Porlamar.

Cuenta la tradición oral que el Dr. Boada vino a Barquisimeto a visitar al Dr. José Luis Zubillaga Álvarez (ambos egresaron de la promoción médica UCV 1953, donde el Dr. Zubillaga hizo la revalida, e iniciaron amistad), jefe del Servicio de Medicina de Hombres del HCAMP, y este, que aparentemente tenía información privilegiada del alto gobierno de la pronta apertura de la Escuela de Medicina en la ciudad, le convenció que ingresara al Hospital, cuyo cargo de hematólogo estaba vacante.

SERVICIO DE CARDIOLOGÍA

Se retira del Hospital Central el Dr. Ramón Ignacio Méndez Llamozas, jefe del Servicio de Cardiología, después de 20 años de servicios (lapso 1942 -1962). El Dr. Oscar Veracoechea Lozada es designado oficialmente[1] jefe del Servicio, e ingresa el Dr. Simón Gustavo Henríquez Escobar[2], como especialista (cargo del Dr. Ramón Igna-

cio Méndez Llamozas). El Servicio queda conformado por los Drs. Oscar Veracoechea Lozada (jefe) y Jesús María Mendoza Mendoza, Gerardo María Peraza Silva y Simón Gustavo Henríquez Escobar (adjuntos).

[1] El jefe de Servicio oficial es el Dr. Ramón Ignacio Méndez Llamozas desde 1949, pero por acuerdo interno, desde el inicio del Hospital en 1954, se rotaba la jefatura anualmente con el Dr. Oscar Veracoechea Lozada.

[2] Egresado del 1er. curso de Cardiología del Hospital Universitario de Caracas, lapso 1957-59, desde 1960 es cardiólogo del Servicio, con carácter ad honoren. El jefe del Servicio de Cardiología del HUC desde 1958 es el Dr. Carlos Gil Yépez, quien fue médico del Hospital La Caridad y del Hospital de Niños de Barquisimeto.

MEDICATURA DE CABUDARE
Asume (setiembre 1962) como médico rural de Cabudare la Dra. Marcelina Segovia Izquiel, designada por el MSAS. Sustituye al Dr. Armando Velásquez Mago, de permiso indefinido por enfermedad, quien ocupaba el cargo desde 1959.

La Dra. Segovia (Médico Cirujano ULA 1961), nativa de Barquisimeto, es la 1er. médico de la medicatura nativa de la ciudad. Durante su ejercicio se iniciará (1967) la pasantía de los estudiantes de medicina de la URCO por la medicatura. Luego será (1976) directora del Ambulatorio del Oeste en Barquisimeto.

IPASME BARQUISIMETO
DEPARTAMENTO DE PEDIATRÍA
Inicia actividades el IPASME de Barquisimeto (avenida 20 entre calles 27 y 28). Entre los médicos fundadores está el Dr. Rafael Vicente Andrade, adjunto del Dpto. de Pediatría del Hospital Central, quien se retira del Hospital después de 8 años de servicios (1954-62).

El Dr. Andrade fue residente del Hospital de Niños desde 1952, trasladado al Hospital General al iniciar este las actividades en 1954. En 1955 ingresa además como Pediatra al IVSS y a la fecha es jefe de la Consulta de Pediatría del IVSS (Centro Médico IVSS de la plaza San Juan en la carrera 15) y Pediatra del MOP.

A lo largo del tiempo, varios especialistas del HCAMP serán también consultantes del IPASME, e igualmente, numeroso egresados del HCAMP ejercerán como especialistas en el IPASME.

JORNADA PINEDA
Se realiza (27 al 29-9-1962) la XII (12da.) Jornadas Médicas en honor al Dr. "Antonio María Pineda" en el 112do. Aniversario de su Natalicio. Ver relato en el **Capítulo 78**.

DEPARTAMENTO DE PEDIATRÍA
Ascienden a residentes de Pediatría los Drs. Francisco Blas Finizola Celli (1-10-1962), Juan José Briceño Guerrero y César Rafael Isaac-Cura Maiorana.

DR. CARLOS ARVELO GUEVARA
Se conmemora el centenario del fallecimiento (17-10-1862 a 1962) del Dr. Carlos Arvelo Guevara. El Gobierno Nacional lanza una emisión de sellos postales en su honor.

Figura derecha: Emisión Postal por el Centenario del Fallecimiento del Dr. Carlos Arvelo Guevara.

El Dr. Arvelo Guevara, héroe de la independencia, profesor y rector de la UCV, fue compañero de estudios del Dr. Antonio María Pineda Ayala en la Universidad de Caracas; luego, el Hospital de Caridad de Barquisimeto, dirigido por el Dr. Antonio María Pineda Bujanda, nominó una de las salas de hospitalización de hombres con su nombre.

SERVICIO DE LABORATORIO
Ingresa al Hospital Central de barquisimeto la Bioa. Carmen Cecilia Saad Loreto (Br. Ciencias, Liceo Lisandro Alvarado; Bioanalista UCV, 1961). Natural y radicada en Barquisimeto, es asignada a la Sección de Urgencias del Laboratorio Central. Jefe Servicio Laboratorio Central: Dr. Pedro Luis Mazzei González.

JORNADA ANIVERSARIO
Se realiza (16-11-1962) un acto conmemorativo en el auditorio del 8vo. Aniversario del Hospital. Sustituye la Jornada Aniversario que este año, por razones no precisadas, no se realiza.

CONCEJO MUNICIPAL DEL DISTRITO IRIBARREN
El Concejo Municipal del Distrito Iribarren emite Resolución (20-11-1962) derogando la Resolución del 27-3-1939 que designó el Hospital La Caridad de Barquisimeto como "Antonio María Pineda" y se adhiere a la petición de la SAB y de la Sociedad Médica del Hospital Central, para que al Hospital Central de Barquisimeto le sea asignado dicho nombre como epónimo.

La presidenta del Concejo Municipal es la Sra. Dorila Elena Parra de Orellana, esposa del Dr. Fortunato Orellana Anzola, actual jefe de Servicio del Dpto. de Medicina del Hospital Central y director del Consejo Venezolano del Niño en el Estado Lara.

CENTRO DE SALUD DE SANARE
Se inaugura el Centro de Salud de Sanare (16-11-1962), por el gobernador del Estado Lara Dr. (Abg.) Eligio Anzola Anzola. Construido al final de la calle Concepción con calle Alberto Carnevali, por iniciativa de la Sociedad de Amigos de Sanare. Inicia con Servicios de Medicina, Obstetricia y Pediatría. 1er. director: Dr. Juan Guerrero.

Sustituye al Puesto de Socorro, que funcionaba desde 1949. Posteriormente (el 17-7-1992) será sustituido por el Hospital "Dr. José María Bengoa".

LIGA ANTITUBERCULOSA
Se inicia (1-12-1962) en Barquisimeto la campaña nacional anual de venta de la «Estampilla de Navidad 1962», promovida por la Liga Antituberculosa del Estado Lara con el apoyo del Rotary Club Barquisimeto.

Nótese en la figura derecha el cambio de leyenda en las estampillas: «Felices Pascuas» fue sustituido por «Navidad». Es la 2da. vez, desde su inicio en 1942, que la «estampilla de navidad» incluye el término «Navidad» en su dibujo (la vez anterior fue en 1958 y solo por dicho año).

Figura derecha: Serie completa de Estampillas de Navidad 1962, de la Asociación Antituberculosa, este año con 25 figuras sobre tradiciones venezolanas.

CENTRO DE SALUD DE QUÍBOR
Se inaugura (2-12-1962 el nuevo edificio del Centro de Salud de Quíbor por el gobernador Dr. (Abg.) Eligio Anzola Anzola.

El gobernador Eligio Anzola construyó e inauguró un nuevo edificio para el Centro de Salud, para sustituir la Medicatura Hospital "Juan Alberto Olivares", pero permanecerá inconcluso por dotación hasta 1966, cuando el gobernador Romero Antoni lo pondrá en servicio al público. Como cosa curiosa, la Medicatura "Juan Alberto Olivares" cerró sus puertas y el nuevo centro al abrirse quedó innominado. Luego, en 1967, la Asamblea Legislativa le dará el epónimo de "Dr. Baudilio Lara".

COMITÉ DE FARMACIA
El Dr. Ricardo Alberto Hernández Rovati es designado presidente del Comité de Farmacia del Hospital. A la fecha es jefe del Servicio de Anestesiología y representante del Cuerpo Médico en la Comisión Técnica del Hospital Central.

HOSPITAL CENTRAL DE VALENCIA
El Dr. Orlando Pompilio Lara Bereciartu es designado director del Hospital Central de Valencia, Estado Carabobo, cargo en el que durará hasta 1972 (se jubila del MSAS).

El Dr. Lara Bereciartu fue director del Hospital "Antonio María Pineda" (1945-54) y subdirector del Hospital Central (1954-56), de Barquisimeto. Actualmente viene de ser director del Hospital Central de Valera desde 1961.

SERVICIO DE CARDIOLOGÍA
El Dr. Simón Gustavo Henríquez Escobar obtiene (20-12-1962) el título de Dr. en Ciencias Médicas en la UCV. Tesis: *Influencia de las paredes ventriculares en la electrogénesis de las morfologías extrasistólicas ventriculares*.

Médico Cirujano UCV 1957; cardiólogo UCV 1959; a la fecha es adjunto del Servicio de Cardiología del Hospital Central de Barquisimeto.

MÉDICOS CIRUJANOS EGRESADOS UCV Y DE LA ULA
Médicos Cirujanos egresados de la UCV y de la ULA en 1962 que después ingresan en el Hospital Central e instituciones relacionadas:

UCV: Waldo Amaro Gutiérrez, Eulogio Ignacio Cordero Camacho, Giuseppe Matteo de Luca, María Eusebia Mendoza Rodríguez, Pedro Moré Bericat, Jorge Posadas Escudero, Werner Adolfo Reumann Blanco, Benigno Enrique Ruíz Chacín, Leopoldo Sanz Amair, Herman Antonio Van Grieken Hermoso, Hermes Coromoto Virguéz Bustillo, Juan Antonio Yunis Elyuri, Juan Bautista Zubillaga Gutiérrez.

ULA: Ángel Domingo Abbate Álvarez, Pedro Luis Carrillo Troconis, José Eleazar Delgado Mogollón, Manuel F Farías Vargas, Guillermo Gilson Martínez*, Oswaldo Pastor de Jesús Jiménez Morandi, Jesús Enrique Mazzei Berti, Otto Francisco Mosquera Suárez.

*** El Dr. Gilson obtuvo este mismo año el titulo de Dr. en Medicina ULA 1962 (junto a otros 4 de un total de 146 médicos cirujanos en la promoción).**

VI – LA ESCUELA DE MEDICINA Y EL HCAMP

CREACIÓN DEL CEDES
Se decreta la creación del Centro Experimental de Estudios Superiores, CEDES (22-09-1962). Decreto Nº 845 del Ejecutivo Nacional. Gaceta Oficial Nº 26 958. Presidente: Sr. Rómulo Ernesto Betancourt Bello; Ministro de Educación: Dr. Reinaldo Leandro Mora.

El Decreto solo contempla la creación de la institución con rango universitario y remite al Ministro de Educación la ejecución de la misma. El mismo día, en la misma Gaceta, pero en otro Decreto (el Nº 846), también se crea el Instituto Politécnico Superior de Barquisimeto.

CONCEJO MUNICIPAL DEL DISTRITO IRIBARREN
El Concejo Municipal de Iribarren, presidido por el Dr. (Abg.) Diógenes Crespo González, emite un Acuerdo donde se declara el 22 de Septiembre como Día de Júbilo en Barquisimeto, por haberse cumplido "... *el clamor de los habitantes de esta tierra de contar con una institución de educación superior...*"*. El acuerdo se leyó y

entregó en acto solemne al Dr. Reinaldo Leandro Mora, ministro de Educación, de visita en Barquisimeto por tal motivo.

*** En realidad ya Barquisimeto contaba con una «Institución de educación superior»: el Instituto Pedagógico Experimental (IPE, Decreto Nº 604 de la Presidencia de la República), inaugurado el 8-11-1959 por el Presidente de la República Br. Rómulo Ernesto Betancourt Bello y el ministro de Educación Dr. (Abg.) Rafael Pizani, la 1ra. institución de educación superior de la ciudad desde el cierre del Colegio Federal de 1ra. Categoría en 1904; sin embargo, en el imaginario popular no se consideraban los «Institutos Pedagógicos» (solo existen 2 en el País: el de Caracas, desde 1934 y el de Barquisimeto desde 1959) como «Universidades», de ahí la redacción del acuerdo municipal.**

El presidente (E) del Concejo Municipal es hermano del Dr. José de Jesús Crespo González, a la fecha jefe del Servicio de Sala de Partos del Hospital Central de Barquisimeto. Posteriormente, en 1995, la UCLA creará la Orden 22 de Septiembre, para honrar personalidades e instituciones de la ciudad destacadas en el apoyo a la Universidad.

Figura derecha: Drs. Eligio Anzola Anzola (Izq), gobernador del Estado Lara, y Argimiro Bracamonte (Der), senador por el Estado Lara, en el brindis ofrecido por el Concejo Municipal con motivo de declara el 22 de septiembre como Día de Júbilo para Barquisimeto. (Fotografía: Diario El Impulso).

COMISIÓN ORGANIZADORA DEL CEDES

El Ministro de Educación, Dr. (Abg.) Reinaldo Leandro Mora, emite la Resolución Nº 1.791 del 17-10-1962, donde se designa la Comisión Organizadora del CEDES, conformada por los Drs.:

- Presidente: **Lorenzo Antonio Vivas O**;

Fue miembro de la Comisión Organizadora de la Escuela de Medicina de la Universidad de Oriente y, desde el inicio de actividades (enero 1962) de la misma, es su Secretario, cargo que deja para ocupar la Presidencia de la Comisión Organizadora del CEDES.

El Dr. Vivas, Dr. en Ciencias Médicas UCV 28-10-1943 (Tesis: *Contribución al estudio de la endometriosis*, es compañero de promoción de los actuales médicos del Hospital Central Drs. Hernán Cortés Mujica (jefe del Servicio de Traumatología), Theoscar Sanoja Hernández (jefe del Servicio de Radiología) y Ramón Horacio Machado Real (ajunto del Servicio de Urología); y de los Drs. Rafael Cordero Moreno (ex jefe del Servicio de Oftalmología) y Luis Manuel Peñalver Gómez (Rec-tor de la UDO), ambos miembros de la Comisión Asesora de la Escuela de Medicina del CEDES.

Figura derecha: Reseña de la prensa local (Diario El Impulso) del nombramiento del Dr. Lorenso Antonio Vivas O. como «Director de la Universidad Experimental de Lara»*.

*** La campaña de la SAB por varios años fue por la creación de «una universidad para Barquisimeto», sin solicitar ningún nombre específico, lo que frecuentemente era señalado en la prensa como «la Universidad de Lara». El Decreto creó un «Centro Experimental de Estudios Superiores», nombre que nadie esperaba (y cuya autoría se atribuye al Dr. Vivas), de ahí el uso del término «Universidad Experimental de Lara», que con el tiempo fue sustituyéndose por su real nombre.**

- Secretario General: (MV.) **Alfonso Maldonado Rivas**;
  Jefe de Servicios Pecuarios de la Zona 4 del MAC, con sede en Barquisimeto. Será el director de la Escuela de Ciencias Veterinarias, a empezar el 3-2-1964.
- Vocal: **Carlos Miguel Zapata Escalona**;
  Para la fecha jefe del Departamento de Medicina del Hospital Central.
- Vocal: (Abg.) **José María Domínguez Escobar**l;
  Fue presidente del Comité Pro Universidad de la SAB en 1955.
- Vocal: **Argimiro Bracamonte**.
  A la fecha senador del Congreso Nacional por el Estado Lara. Fue jefe del Servicio Cardio-respiratorio del Hospital desde 1956 al 59.

1ra. Secretaría contratada por la Comisión: Srta. Elsy Violeta Colmenares Canelón.

La Comisión Organizadora del CEDES empezó a funcionar (Acta Nº 1 del CEDES: 22-10-1962) en la antigua casa de la carrera 17 con calle 24 (donde se había fundado la 1ra. universidad de Barquisimeto en 1884). Luego (enero 1963) al CEDES se le asigna como sede las instalaciones del Hotel Nueva Segovia, en la carrera 19 con calle 8, que se encontraban cerradas y sin uso desde 1958.

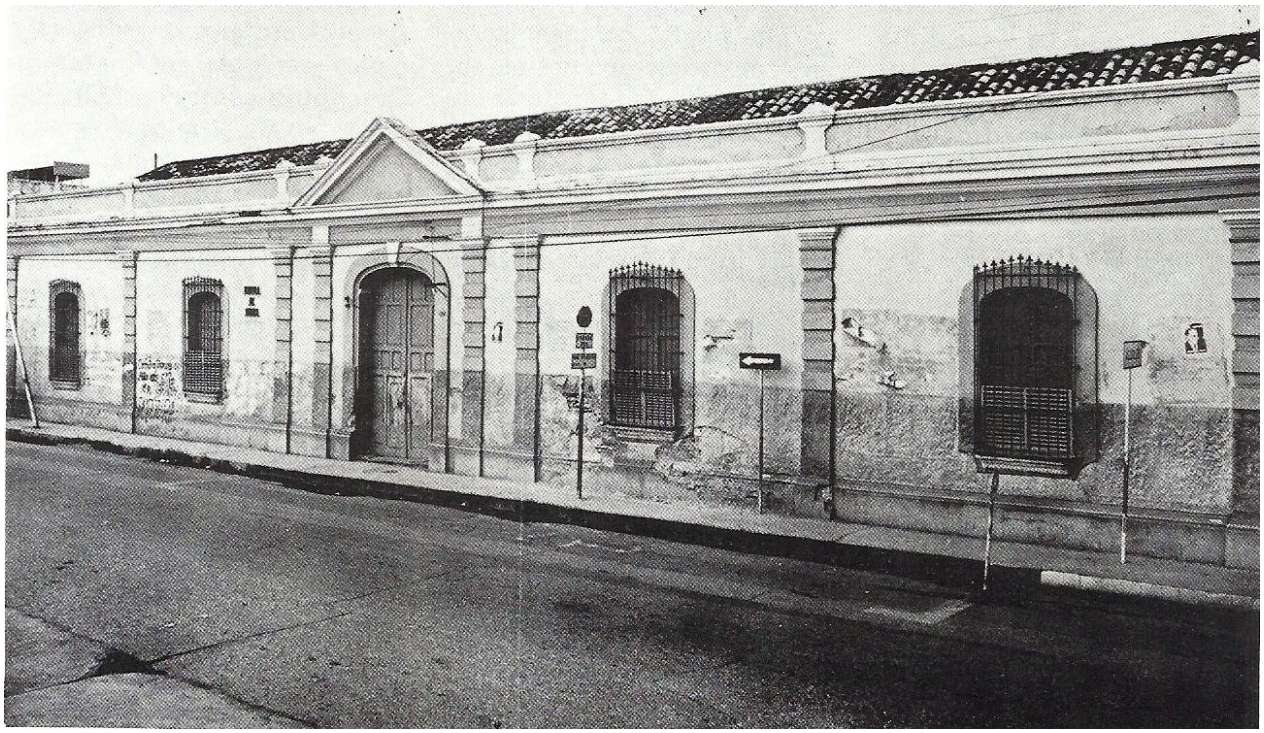

Figura superior: Casa de la calle 24 con carrera 17, esquina SE, donde funcionó sucesivamente el Colegio Nacional de Varones, el Colegio Federal de 1ra. Categoría, el Colegio Federal de Varones, el Liceo "Lisandro Alvarado", la Escuela Normal "Miguel José Sanz" (transformada en Liceo y mudada a una nueva sede en las cercanías del Hospital Central) y la Escuela de Música, la cual a la fecha se encontraba desocupada y sin uso, por lo que es asignada a la Comisión Organizadora del CEDES para su funcionamiento.

Nótese las rejas de hierro de las ventanas (única modificación a la fachada desde que el Dr. Antonio María Pineda Bujanda dejó la dirección del Colegio Nacional de Varones en 1920). El deterioro de la fachada y de varios salones interiores de la edificación, hace que la Comisión Organizadora del CEDES, desde un comienzo, busque otra alternativa para el funcionamiento de la Institución. La fotografía, de autor no precisado, corresponde a 1977 cuando en la casa funciona la Escuela de Música.

COMISIÓN ASESORA NACIONAL

A la Comisión Organizadora de la Escuela de Medicina se le nombró además una Comisión Asesora a nivel

nacional, conformada por los Drs. Jorge Andrade, José Ignacio Baldó, Antonio Borjas Romero (Rector LUZ, Maracaibo), Blas Bruni Celli, Rafael Cordero Moreno*, Carlos Gil Yépez* (ex decano de la Facultad de Medicina, UCV), Pablo Herrera Campins, Pedro Iturbe (LUZ, Maracaibo), Otto Lima Gómez Ortega, Pastor Oropeza Riera, Luis Manuel Peñalver Gómez (UDO, Ciudad Bolívar), Miguel Ángel Pérez, Félix Pifano Capdevielle y Juan Vicente Seijas Rivas (UC, Valencia).

*** Ex funcionarios del Hospital "Antonio María Pineda".**

COMISIÓN ASESORA LOCAL

En la Comisión Organizadora participarán posteriormente como miembros o colaboradores: Abg. Hugo Rivas Franco, Ing. Jesús Froilán Álvarez Yépez (Fue miembro del Comité Pro Universidad de la SAB en 1955 y gobernador del Estado Lara en 1958; es tío materno del Dr. José Luis Zubillaga Álvarez, también miembro de esta Comisión), Dr. José Luis Zubillaga Álvarez (jefe del Servicio de Medicina de Mujeres del Hospital Central), Dr. (MV). Diego Jesús Herrera Silva, Dr. Rafael Germán Marante Oviedo (adjunto del Servicio de Traumatología del Hospital Central), Abg. Eligio Anzola Anzola (gobernador del Estado Lara para el momento del Decreto), Abg. Alí Omar Carnevali Rangel (posteriormente será Secretario General de la Institución) y Abg. Francisco José Cañizalez Verde (miembro del Comité Prouniversidad de la SAB, posteriormente será Secretario General de la Institución).

PRUEBA DE ADMISIÓN PARA INGRESO

Se realiza (18-12-1962) la Prueba de Admisión para seleccionar 120 estudiantes que empezarán el 1er. año de la Carrera de Medicina del CEDES en 1963. La prueba se realizó en el Liceo "Mario Briceño Iragorry" (Av. Los Abogados). Se inscribieron para realizar la carrera 180 estudiantes, de los cuales, 163 se inscribieron para realizar la prueba de admisión y 154 se presentaron a la misma.

EL IMPULSO

DIARIO DE LA MAÑANA

Oficinas y Talleres: NUEVO EDIFICIO EL IMPULSO

Calle del Carmen (Carrera 23) Nº 27-63

Servicio Cablegráfico De United Press International (UPI) Exclusivo para EL IMPULSO

INALVENS

TODO EN MATERIALES DE ALFA

Allarerías en Barquisimeto

Quibor y San Felipe

Teléfonos: 20555 y 23224 - Barqui

Barquisimeto (República de Venezuela), Jueves 20 de Diciembre de 1962

Número 1

le San

de 100

das

Parque Infantil Será Inaugurado el Domingo en la Casa del Periodista

Para el próximo domingo en horas de la tarde, anuncia la Directiva de la Asociación Venezolana de Periodistas, un acto especial con el propósito de inaugurar el Parque Infantil, que ahora cuenta con nuevas instalaciones, gracias a un donativo generoso de Cervecería Polar que regaló los aparatos que faltaban.

Para la inauguración del Parque Infantil, la Directiva de la A.V.P. ha elaborado conjuntamente con el Comité de Damas y con Cervecería Polar, el siguiente programa:

1º - Inauguración del Parque con una ceremonia especial.

2º - Cambio de Regalos entre el Comité de Damas.

3º - Fiesta Infantil Navideña, para todos los hijos de los Periodistas, los cuales serán inscritos por sus padres, ante la Presidenta del Comité Femenino, señora Blanca Olivares de Villazán.

4º - Reparto de Juguetes entre los hijos de los Periodistas inscritos ante el Comité Femenino.

Y como fin de fiesta, Bingo Bailable.

Todos estos actos estarán amenizados por el Conjunto Los Juancheros, que nuevamente ha sido cedido por Cervecera Polar.

Este domingo, la Secretaria de Relaciones realizará el primer ensayo del Coro Infantil integrado por hijos de Periodistas.

Los aparatos para el Parque Infantil, llegarán desde Caracas en la mañana de hoy, siendo instalados inmediatamente para que estén listos para el domingo, fecha en que el Gerente Nacional de Polar, estará en esta ciudad para este acto.

Dr. NESTOR LUIS PIÑERUA M.

Enfermedades de los Niños - Puericultura

POLICLINICA BARQUISIMETO — TELFS. 20220 al 25

Hora de Consulta Mañana 11 a 1 p.m. - Tarde: 3.30 a 5 p.m.

Habitación: Carrera 25 Nº 13-128 - Quinta "Libia" - Teléf. 3221.

Con los Exámenes de Admisi

Inició sus Actividades la

Universidad de Lara

La gráfica de Brown recoge el momento de los exámenes que desde ayer comenzaron a re

rantes a la Escuela de Medicina de Barquisimeto.

Con la celebración de los exámenes de admisión a los aspiran-

sión del brote se

a la localidad e

propios estudian

Figura derecha: Reportaje diario El Impulso (20-12-1962) sobre el examen de admisión para los estudios de medicina en el CEDES.

Nótese el nombre «Universidad de Lara», nombre que por cierto, nunca llegará a ser oficial y con el cual la prensa local reseña las actividades del CEDES, y la curiosidad del diario El Impulso mencionando el nombre antiguo de la calle (El Carmen) donde recientemente inauguró su nueva sede: carrera 22 Nº 27-63.

Como hecho coincidente, en esta página se observa también el aviso profesional del Dr. Néstor Luis Piñerua Manjarres, adjunto del Servicio de Pediatría II del Hospital Central de Barquisimeto, quien ejerce privadamente en la Policlínica Barquisimeto.

VII - RESÚMENES DEL AÑO:
Eventos Científicos (4);
Libros (1);
Obituarios (4);
Publicaciones Periódicas (4)

EVENTOS CIENTÍFICOS, año 1962 (diferentes fechas, orden cronológico):

V (5ta.) Jornadas Nacionales de Gastroenterología (Barquisimeto, 12-7-1962, auditorio del Hospital Central), patrocinadas por la Sociedad Venezolana de Gastroenterología (SVG) y el Servicio de Vías Digestivas del Hospital Central. Durante la Jornada (1ra. que la SVG realiza en Barquisimeto) se funda el Capítulo Larense de la SVG.

III (3ra.) Jornadas Nacionales de la Sociedad Venezolana de Cirugía Ortopédica y Traumatología (Barquisimeto, 21 al 24-7-1962). El Dr. Carlos Antonio Guillén Crespo, adjunto del Servicio de Ortopedia y Traumatología del Hospital Central, miembro del Comité Organizador, es designado Secretario de las Jornadas.

XIII (13ra.) Jornada Intercapitular de la Sociedad Venezolana de Cirugía (SVC) (Barquisimeto, 7 al 9-9-1962). Patrocinada por la SVC y el Dpto. de Cirugía del Hospital Central.

Las Jornadas Intercapitulares de la SVC se iniciaron en Barcelona, Estado Anzoátegui, en 1957. Es la 1ra. vez que se realiza en Barquisimeto, lo que volverá a ocurrir en 1967.

IV (4ta.) Jornadas Venezolanas de Tisiología y Neumonología (Coro, Estado Falcón, diciembre 1962), patrocinadas por la Sociedad Venezolana de Tisiología y Neumonología. De Barquisimeto asiste el Dr. Luis Gómez López, director del Sanatorio Antituberculoso.

LIBRO, año 1962:

- Tarquino Arón de Jesús Barreto y Andrés Riera Zubillaga: ***Contribución a la Geografía Médico-sanitaria de Venezuela: Municipio Juan Bautista Rodríguez, Distrito Jiménez, Estado Lara***. Imprenta del Estado Lara. Barquisimeto 1962. 95 págs. (Catálogo Biblioteca Nacional: VB-2244).

Es el trabajo ganador del Premio "Antonio María Pineda", Jornadas Pineda 1961. El Dr. Riera Zubillaga escribe el prólogo del libro.

OBITUARIOS, año 1962 (diferentes fechas, orden cronológico):

- **Monseñor Enrique María Dubuc Moreno**, 76 años (Betijoque, Estado Trujillo, 30-9-1886 al 22-6-1962, Madrid, España). Obispo de Barquisimeto (lapso 1926-47) que en 1926 inauguró los pabellones del Hospital La Caridad.

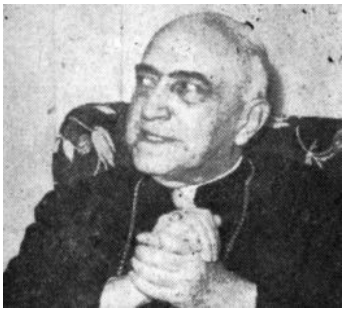

Figura derecha: Monseñor Enrique María Dubuc Moreno (Fotografía: Arquidiócesis de Barquisimeto, fecha y autor no precisados).

La plaza frente al templo La Coromoto, construida por el gobierno del Dr. (Abg.) Eligio Anzola Anzo-

la, fue nominada en su honor, por sugerencia del párroco Marceliano del Carmen Moreno Vergara (quien también era capellán del Hospital y de la Escuela de Enfermeras). En el año 2005, la Arquidiócesis de Barquisimeto creará la Orden "Monseñor Enrique María Du-buc Moreno" en homenaje a su obra, otorgada entre otras instituciones, a la UCLA en 2008.

- **Dr. Rafael Antonio Gil González** (accidente de tránsito), 37 años (Curarigua, Estado Lara, 31-3-1925 al 7-8-1962, Barquisimeto), a la fecha director del Centro de Salud de Duaca, al que posteriormente le fue dado su nombre como epónimo.

El Dr. Gil chocó su vehículo en la vía Barquisimeto - Carora, recta «Padre Diego», sector Las Veras. Trasladado al Hospital Central de Barquisimeto, declarado muerto al ingreso.
En Duaca y en su Hospital – Centro de Salud, han ejercido numerosos médicos que luego tuvieron actuación destacada en el Hospital de Barquisimeto (en sus diferentes nombres a lo largo de los años), entre ellos: Juan Alberto Olivares Silva, Hilarión Seijas, Martín Alvizú Seekatz, Vicenzo Addimandi, Rafael Antonio Pereira, José Rafael Agüero López, Silvia Roselia Salazar Arismendi, quien fue directora del Centro de Salud, del cual posteriormente también será director el Dr. Bartolomé Finizola Celli, en cuyo período se iniciarán las pasantías de los estudiantes de medicina de la UCLA por este centro.

- **Dr. Armando Velásquez Mago** (Leucemia Aguda), 38 años (San Antonio, Estado Sucre, 9-3-1924 a 27-8-1962, Barquisimeto, Estado Lara). Fue médico rural en Sarare y Cabudare y diputado y presidente de la Asamblea Legislativa del Estado Lara.

Figura derecha: Dr. Armando Velásquez Mago (fotografía del libro: Humberto Arias Bello. *Del Hospital de Santiago al Hospital de Pineda 1577 – 1984*. Barquisimeto, 1984; página 31).

En 1965, la Asamblea Legislativa del Estado Lara creará un premio con su nombre para ser otorgado en las Jornadas Pineda, al médico rural que presente el trabajo mas distinguido.

- **Dr. Jesús María Cortes Bastidas** (muerte súbita, se asume infarto miocardio), 42 años (Guaríco, Estado Lara, 1920 – 1962, Barquisimeto), jefe del Servicio de Vías Digestivas desde la apertura del Hospital Central en 1954. El Colegio de Médicos del Estado Lara creará un premio anual con su nombre al mejor trabajo científico, que se entregará por 1ra. vez el 10-3-1963 (Día del Médico).

PUBLICACIONES PERIÓDICAS, año 1962 (diferentes fechas, orden alfabético, 1er. autor):

- Camacho Haack, Miguel: ***Incidencia de eclampsias obstétricas en el hospital de la Mene Grande Oil Company de San Tomé, Estado Anzoátegui, durante sus 1ros 10 años de operación***. Revista Venezolana de Sanidad y Asistencia Social 26: 792-7, enero 1962.

El Dr. Camacho hará el curso de Ginecología Esterilidad y Fertilidad en el Hospital de la Cruz Roja de Caracas y se establecerá en Barquisimeto (1er. especialista de esta rama en la ciudad), colaborando con el Dpto. de Obstetricia y Ginecología del HCAMP como conferencista invitado en varias oportunidades.

- Gómez, F; Cordero Moreno, Rafael; Doehnert, Hans Rudolf: ***Rinosporidiosis: un caso con localización en conjuntiva ocular***. Revista Oftalmológica Venezolana 6: 40-44, 1962.

Los Drs. Cordero y Doehnert son jefes de los Servicios de Oftalmología y Anatomía Patológica, respectivamente, del Hospital Central de Barquisimeto.

- Pifano Capdeville, Félix; Campins Macías, Humberto; Camejo Octavio, Amador: ***El estado actual de la Histoplasmosis en Venezuela: presentación de un nuevo caso comprobado en el País.*** Arch Venez Med Trop 4: 157-164, 1962.

- Sequera Alcina, Antonio María: ***Reporte del Club de Madres y sus actividades en la ciudad de Barquisimeto***. Revista Venezolana de Sanidad y Asistencia Social 27: 393-402, julio 1962.

El Dr. Sequera es jefe de la Unidad Sanitaria de Barquisimeto.

BIBLIOGRAFÍA MENCIONADA EN EL TEXTO:

- Humberto Arias Bello, Humberto. *Del Hospital de Santiago al Hospital de Pineda 1577 – 1984*. Barquisimeto 1984.

VIII – ADENDOS 1962:

1. LA AVENIDA VARGAS Y EL HOSPITAL

Figura Inferior: Postal de la época (autor y fecha exacta desconocidos). Muestra la avenida Vargas desde la carrera 21 con el Hospital Central al fondo.

2. PICTORIAL DEL HOTEL HOTEL NUEVA SEGOVIA, OTORGADO COMO SEDE AL CEDES.

Figura superior: Diseño para la promoción del Hotel Nueva Segovia en 1950, por la empresa Construcciones Barrera C. A. Véase la torre de 8 pisos que, para la fecha, sería la mas alta de la ciudad.

Figura derecha: Afiche colocado durante la construcción de la obra. Véase el dibujo de la torre de 8 pisos (la mas alta de la ciudad para la época) contemplado en el proyecto original, la cual, sobre la marcha, no se llegó a realizar.

Figura superior Izq.: Sr. Carlos Luis Barrera Arria, constructor del edificio del Hotel Nueva Segovia (fotografía de la época, de autor y fecha no precisados).

Figuras inferiores: fotografías de la construcción del Hotel Nueva Segovia) 1950-52.

En realidad el «Hotel Cuatricentenario» nunca llegó a existir. A finales de 1951 la empresa Hotel Nueva Segovia C. A., que estaba construyendo el Hotel, se declara insolvente y solicita un préstamo a la Corporación Venezolana de Fomento (CVF) para terminar la construcción. La CVF otorga el préstamo con garantía total de la edificación y crea una nueva compañía: Hotel Cuatricentenario C. A. que culmina la obra, finalmente inaugurada en 1952 como Hotel Nueva Segovia. En 1953 el Hotel es traspasado a la CONAHOTU, que lo administra bajo el régimen de concesión a operadores privados.

Figura inferior: Hotel Nueva Segovia, inauguración en 1952.

Figura inferior: Edificio del Hotel Nueva Segovia, durante su época de funcionamiento (1953), luego adjudicado como sede al CEDES en 1962.

Este hotel, de 86 habitaciones, con bar, restaurante, fuente de soda y piscina, fue inaugurado 1952 como parte de las 56 obras diseñadas para celebrar el Cuatricentenario de Barquisimeto. Funcio-

nó como un hotel de 5 estrellas de la red CONAHOTU hasta el cese del gobierno del Gral. Marcos Evangelista Pérez Jiménez, en 1958, y desde entonces la edificación, estaba cerrada sin uso.

La edificación fue construida, por iniciativa privada en el lapso 1950-52, por el empresario local Carlos Luis Barrera (venia de inaugurar en octubre 1947 la urbanización Barrio Nuevo en la calle 50 entre carreras 12 y 15, donde construyó las 1ras. 36 casas del lugar), pero la empresa quebró dejando la obra sin terminar, por lo que la Corporación Venezolana de Fomento, prestamista para la construcción, terminó la misma (reformando el proyecto) e inauguró el hotel, cuya edificación siempre fue propiedad del Gobierno Nacional.

Figura Inferior: Fotografía popular, colección del Prof. Luis Suárez, mostrando el patio interior con la piscina, en la época de funcionamiento del hotel Nueva Segovia.

Como hecho curioso, la piscina estuvo en uso durante el 1er. año de funcionamiento del CEDES, (1963) sirviendo de esparcimiento para estudiantes y profesores los fines de semana (varios de los profesores contratados para iniciar las actividades residieron en habitaciones del centro el 1er. año). En el año 1964, la piscina es clausurada (se cubre con una estructura de madera) y años después será rellenada.

Figura inferior: Re-acondicionamiento del edificio del hotel Nueva Segovia, después de 4 años cerrado y sin uso, para su entrega al CEDES como sede. Vista de las áreas externas: pintura

general y plaza de estacionamiento al frente.

Figura derecha: Logo en la papelería del Hotel Nueva Segovia al empezar a funcionar en 1952.

Véase la diferencia con la maqueta del Hotel en el proyecto y con el aviso al empezar la construcción, en las figuras superiores del pictorial.

SIGUIENTE:
Capítulo 28. Año 1963 HCAMP

ANTERIOR:
Capítulo 26. Año 1961 Hospital Central

COMENTARIOS Y OBSERVACIONES: hcamp-historia@mailfence.com